

嘉实金融精选股票型发起式证券投资基金 2021 年中期报告

2021 年 6 月 30 日

基金管理人：嘉实基金管理有限公司

基金托管人：中国银行股份有限公司

送出日期：2021 年 8 月 27 日

§ 1 重要提示及目录

1.1 重要提示

基金管理人的董事会、董事保证本报告所载资料不存在虚假记载、误导性陈述或重大遗漏，并对其内容的真实性、准确性和完整性承担个别及连带的法律责任。本中期报告已经由全部独立董事签字同意，并由董事长签发。

基金托管人中国银行股份有限公司根据本基金合同规定，于 2021 年 08 月 25 日复核了本报告中的财务指标、净值表现、利润分配情况、财务会计报告、投资组合报告等内容，保证复核内容不存在虚假记载、误导性陈述或者重大遗漏。

基金管理人承诺以诚实信用、勤勉尽责的原则管理和运用基金资产，但不保证基金一定盈利。

基金的过往业绩并不代表其未来表现。投资有风险，投资者在作出投资决策前应仔细阅读本基金的招募说明书及其更新。

本报告中财务资料未经审计。

本报告期自 2021 年 01 月 01 日起至 2021 年 06 月 30 日止。

1.2 目录

§ 1 重要提示及目录	2
1.1 重要提示	2
1.2 目录	3
§ 2 基金简介	5
2.1 基金基本情况	5
2.2 基金产品说明	5
2.3 基金管理人和基金托管人	5
2.4 信息披露方式	6
2.5 其他相关资料	6
§ 3 主要财务指标和基金净值表现	6
3.1 主要会计数据和财务指标	6
3.2 基金净值表现	7
3.3 其他指标	9
§ 4 管理人报告	10
4.1 基金管理人及基金经理情况	10
4.2 管理人对报告期内本基金运作合规守信情况的说明	12
4.3 管理人对报告期内公平交易情况的专项说明	12
4.4 管理人对报告期内基金的投资策略和业绩表现的说明	13
4.5 管理人对宏观经济、证券市场及行业走势的简要展望	13
4.6 管理人对报告期内基金估值程序等事项的说明	14
4.7 管理人对报告期内基金利润分配情况的说明	14
4.8 报告期内管理人对本基金持有人数或基金资产净值预警情形的说明	14
§ 5 托管人报告	14
5.1 报告期内本基金托管人合规守信情况声明	14
5.2 托管人对报告期内本基金投资运作合规守信、净值计算、利润分配等情况的说明	14
5.3 托管人对本中期报告中财务信息等内容真实、准确和完整发表意见	14
§ 6 半年度财务会计报告（未经审计）	15
6.1 资产负债表	15
6.2 利润表	16
6.3 所有者权益（基金净值）变动表	17
6.4 报表附注	18
§ 7 投资组合报告	47
7.1 期末基金资产组合情况	47
7.2 报告期末按行业分类的股票投资组合	47
7.3 期末按公允价值占基金资产净值比例大小排序的所有股票投资明细	48
7.4 报告期内股票投资组合的重大变动	51
7.5 期末按债券品种分类的债券投资组合	52

7.6 期末按公允价值占基金资产净值比例大小排序的前五名债券投资明细	52
7.7 期末按公允价值占基金资产净值比例大小排序的所有资产支持证券投资明细	53
7.8 报告期末按公允价值占基金资产净值比例大小排序的前五名贵金属投资明细	53
7.9 期末按公允价值占基金资产净值比例大小排序的前五名权证投资明细	53
7.10 报告期末本基金投资的股指期货交易情况说明	53
7.11 报告期末本基金投资的国债期货交易情况说明	53
7.12 投资组合报告附注	53
§ 8 基金份额持有人信息	55
8.1 期末基金份额持有人户数及持有人结构	55
8.2 期末基金管理人的从业人员持有本基金的情况	56
8.3 期末基金管理人的从业人员持有本开放式基金份额总量区间情况	56
8.4 发起式基金发起资金持有份额情况	56
§ 9 开放式基金份额变动	57
§ 10 重大事件揭示	57
10.1 基金份额持有人大会决议	57
10.2 基金管理人、基金托管人的专门基金托管部门的重大人事变动	57
10.3 涉及基金管理人、基金财产、基金托管业务的诉讼	57
10.4 基金投资策略的改变	57
10.5 为基金进行审计的会计师事务所情况	58
10.6 管理人、托管人及其高级管理人员受稽查或处罚等情况	58
10.7 基金租用证券公司交易单元的有关情况	58
10.8 其他重大事件	65
§ 11 备查文件目录	66
11.1 备查文件目录	66
11.2 存放地点	66
11.3 查阅方式	66

§ 2 基金简介

2.1 基金基本情况

基金名称	嘉实金融精选股票型发起式证券投资基金	
基金简称	嘉实金融精选股票	
基金主代码	005662	
基金运作方式	契约型开放式	
基金合同生效日	2018 年 3 月 14 日	
基金管理人	嘉实基金管理有限公司	
基金托管人	中国银行股份有限公司	
报告期末基金份额总额	630,368,054.10 份	
基金合同存续期	不定期	
下属分级基金的基金简称	嘉实金融精选股票 A	嘉实金融精选股票 C
下属分级基金的交易代码	005662	005663
报告期末下属分级基金的份额总额	538,546,222.82 份	91,821,831.28 份

2.2 基金产品说明

投资目标	本基金通过投资于金融行业中具有长期稳定成长性的上市公司，在风险可控的前提下力争获取超越业绩比较基准的收益。
投资策略	<p>本基金综合运用定性和定量分析方法，对宏观经济因素进行充分研究，依据经济周期理论，判断宏观周期所处阶段，结合对证券市场的系统性风险以及未来一段时间内各大类资产风险预期收益率水平和风险因素，确定组合中沪深 A 股、港股、债券、货币市场工具及其他金融工具的比例。按照预期收益、风险和置信水平相匹配的方法构建基金投资组合。本基金根据金融产业的范畴选出备选股票池，并在此基础上通过自上而下及自下而上相结合的方法挖掘优质的上市公司，构建股票投资组合。</p> <p>本基金具体投资策略包括：资产配置策略、股票投资策略、债券投资策略、中小企业私募债券投资策略、衍生品投资策略、资产支持证券投资策略、风险管理策略。</p>
业绩比较基准	中证全指一级行业金融指数收益率×70% +中债综合财富指数收益率×10% +恒生金融行业指数收益率×20%
风险收益特征	本基金为股票型证券投资基金，其预期风险和预期收益高于混合型基金、债券型基金和货币市场基金。本基金将投资港股通标的股票，将承担汇率风险以及因投资环境、投资标的、市场制度、交易规则差异等带来的境外市场的风险。

2.3 基金管理人和基金托管人

项目	基金管理人	基金托管人
名称	嘉实基金管理有限公司	中国银行股份有限公司

信息披露 负责人	姓名	胡勇钦	许俊
	联系电话	(010)65215588	010-66594319
	电子邮箱	service@jsfund.cn	fcid@bankofchina.com
客户服务电话		400-600-8800	95566
传真		(010)65215588	(010)66594942
注册地址		中国（上海）自由贸易试验区世纪大道 8 号上海国金中心二期 27 楼 09-14 单元	北京西城区复兴门内大街 1 号
办公地址		北京市朝阳区建国门外大街 21 号北京国际俱乐部 C 座写字楼 12A 层	北京西城区复兴门内大街 1 号
邮政编码		100005	100818
法定代表人		经雷	刘连舸

2.4 信息披露方式

本基金选定的信息披露报纸名称	《证券时报》
登载基金中期报告正文的管理人互联网网址	http://www.jsfund.cn
基金中期报告备置地点	北京市朝阳区建国门外大街 21 号北京国际俱乐部 C 座写字楼 12A 层嘉实基金管理有限公司

2.5 其他相关资料

项目	名称	办公地址
注册登记机构	嘉实基金管理有限公司	北京市朝阳区建国门外大街 21 号北京国际俱乐部 C 座写字楼 12A 层

§ 3 主要财务指标和基金净值表现

3.1 主要会计数据和财务指标

金额单位：人民币元

3.1.1 期间数据和指标	报告期(2021 年 1 月 1 日-2021 年 6 月 30 日)	
	嘉实金融精选股票 A	嘉实金融精选股票 C
本期已实现收益	32,970,065.53	4,690,689.94
本期利润	22,479,593.70	4,046,195.38
加权平均基金份额本期利润	0.0408	0.0455
本期加权平均净值利润率	2.72%	3.07%

本期基金份额净值增长率	3.10%	2.84%
3.1.2 期末数据和指标	报告期末(2021年6月30日)	
期末可供分配利润	207,274,149.93	33,188,804.20
期末可供分配基金份额利润	0.3849	0.3614
期末基金资产净值	789,943,199.09	132,456,163.75
期末基金份额净值	1.4668	1.4425
3.1.3 累计期末指标	报告期末(2021年6月30日)	
基金份额累计净值增长率	46.68%	44.25%

注：(1) 本期已实现收益指基金本期利息收入、投资收益、其他收入（不含公允价值变动收益）扣除相关费用后的余额，本期利润为本期已实现收益加上本期公允价值变动收益。

(2) 上述基金业绩指标不包括持有人认购或交易基金的各项费用，计入费用后实际收益水平要低于所列数字。

(3) 期末可供分配利润采用期末资产负债表中未分配利润与未分配利润中已实现部分的孰低数。

3.2 基金净值表现

3.2.1 基金份额净值增长率及其与同期业绩比较基准收益率的比较

嘉实金融精选股票 A

阶段	份额净值增长率①	份额净值增长率标准差②	业绩比较基准收益率③	业绩比较基准收益率标准差④	①—③	②—④
过去一个月	-6.60%	0.94%	-5.49%	0.71%	-1.11%	0.23%
过去三个月	-3.40%	1.00%	-3.14%	0.83%	-0.26%	0.17%
过去六个月	3.10%	1.33%	-2.75%	0.98%	5.85%	0.35%

过去一年	23.64%	1.45%	8.88%	1.19%	14.76%	0.26%
过去三年	50.94%	1.34%	14.04%	1.20%	36.90%	0.14%
自基金合同生效起 至今	46.68%	1.28%	-2.97%	1.18%	49.65%	0.10%

嘉实金融精选股票 C

阶段	份额净值 增长率①	份额净值 增长率标 准差②	业绩比较基 准收益率③	业绩比较基 准收益率标准 差④	①-③	②-④
过去一个月	-6.64%	0.94%	-5.49%	0.71%	-1.15%	0.23%
过去三个月	-3.52%	1.00%	-3.14%	0.83%	-0.38%	0.17%
过去六个月	2.84%	1.33%	-2.75%	0.98%	5.59%	0.35%
过去一年	23.03%	1.45%	8.88%	1.19%	14.15%	0.26%
过去三年	48.68%	1.34%	14.04%	1.20%	34.64%	0.14%
自基金合同生效起 至今	44.25%	1.28%	-2.97%	1.18%	47.22%	0.10%

注：本基金的业绩基准指数按照构建公式每交易日进行计算，计算方式如下：

$$\text{Return}(t) = 70\% * (\text{中证全指一级行业金融指数}(t) / \text{中证全指一级行业金融指数}(t-1) - 1) + 10\% * (\text{中债综合财富指数}(t) / \text{中债综合财富指数}(t-1) - 1) + 20\% * (\text{恒生金融行业指数}(t) / \text{恒生金融行业指数}(t-1) - 1)$$

$$\text{Benchmark}(t) = (1 + \text{Return}(t)) \times (1 + \text{Benchmark}(t-1)) - 1$$

其中， $t = 1, 2, 3, \dots, T$ ， T 表示时间截至日。

3.2.2 自基金合同生效以来基金份额累计净值增长率变动及其与同期业绩比较基准收益率变动的比较

嘉实金融精选股票A累计净值增长率与同期业绩比较基准收益率的历史走势对比图

(2018年03月14日至2021年06月30日)

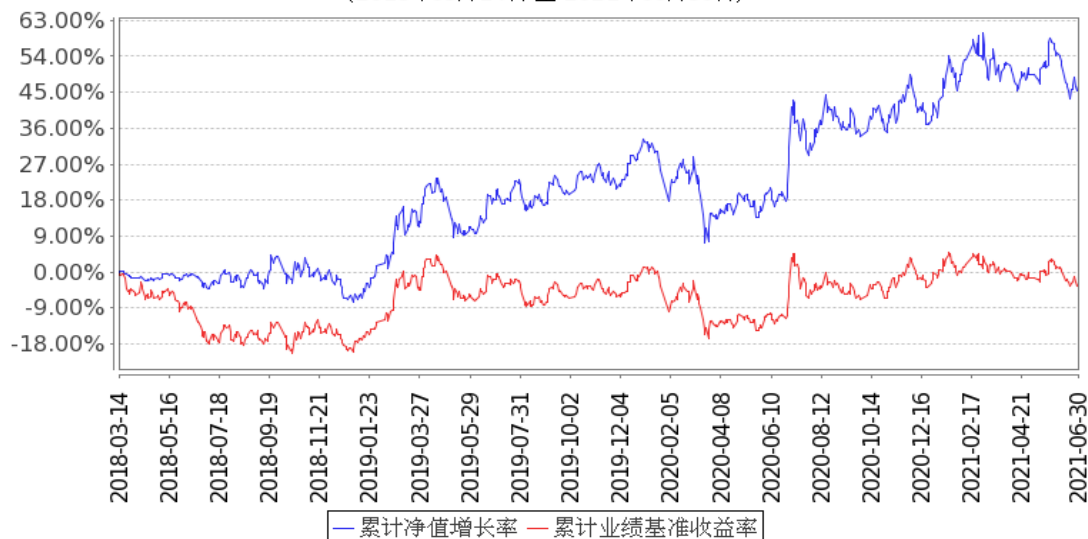

嘉实金融精选股票C累计净值增长率与同期业绩比较基准收益率的历史走势对比图

(2018年03月14日至2021年06月30日)

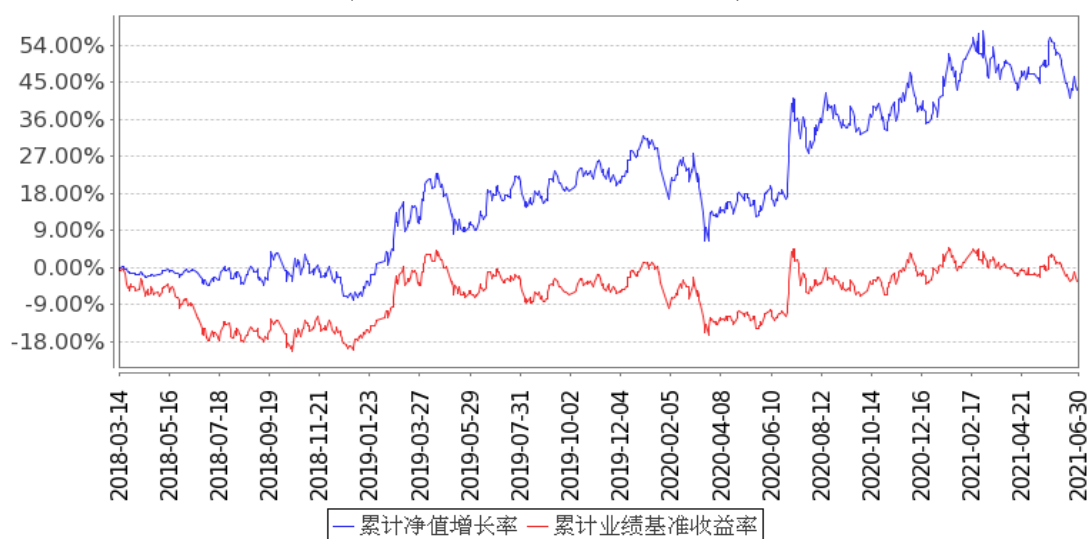

注：按基金合同和招募说明书的约定，本基金自基金合同生效日起6个月为建仓期，建仓期结束时本基金的各项资产配置比例符合基金合同约定。

3.3 其他指标

无。

§ 4 管理人报告

4.1 基金管理人及基金经理情况

4.1.1 基金管理人及其管理基金的经验

本基金管理人为嘉实基金管理有限公司，成立于 1999 年 3 月 25 日，是经中国证监会批准设立的第一批基金管理公司之一，是中外合资基金管理公司。公司注册地上海，公司总部设在北京，在北京、深圳、成都、杭州、青岛、南京、福州、广州、北京怀柔、武汉设有分公司。公司获得首批全国社保基金、企业年金投资管理人和 QDII、特定资产管理业务资格。

截止 2021 年 6 月 30 日，基金管理人共管理 223 只开放式证券投资基金，具体包括嘉实成长收益混合、嘉实增长混合、嘉实稳健混合、嘉实债券、嘉实服务增值行业混合、嘉实优质企业混合、嘉实货币、嘉实沪深 300ETF 联接 (LOF)、嘉实超短债债券、嘉实主题混合、嘉实策略混合、嘉实海外中国股票混合 (QDII)、嘉实研究精选混合、嘉实多元债券、嘉实量化阿尔法混合、嘉实回报混合、嘉实基本面 50 指数(LOF)、嘉实稳固收益债券、嘉实价值优势混合、嘉实 H 股指数(QDII-LOF)、嘉实主题新动力混合、嘉实领先成长混合、嘉实深证基本面 120ETF、嘉实深证基本面 120ETF 联接、嘉实黄金 (QDII-FOF-LOF)、嘉实信用债券、嘉实周期优选混合、嘉实安心货币、嘉实中创 400ETF、嘉实中创 400ETF 联接、嘉实沪深 300ETF、嘉实优化红利混合、嘉实全球房地产 (QDII)、嘉实纯债债券、嘉实中证 500ETF、嘉实增强信用定期债券、嘉实中证 500ETF 联接、嘉实中证中期国债 ETF、嘉实中证金边中期国债 ETF 联接、嘉实丰益纯债定期债券、嘉实研究阿尔法股票、嘉实如意宝定期债券、嘉实美国成长股票 (QDII)、嘉实丰益策略定期债券、嘉实新兴市场债券、嘉实绝对收益策略定期混合、嘉实活期宝货币、嘉实活钱包货币、嘉实泰和混合、嘉实薪金宝货币、嘉实对冲套利定期混合、嘉实中证主要消费 ETF、嘉实中证医药卫生 ETF、嘉实中证金融地产 ETF、嘉实 3 个月理财债券、嘉实医疗保健股票、嘉实新兴产业股票、嘉实新收益混合、嘉实沪深 300 指数研究增强、嘉实逆向策略股票、嘉实企业变革股票、嘉实新消费股票、嘉实全球互联网股票、嘉实先进制造股票、嘉实事件驱动股票、嘉实快线货币、嘉实低价策略股票、嘉实中证金融地产 ETF 联接、嘉实新起点混合、嘉实腾讯自选股大数据策略股票、嘉实环保低碳股票、嘉实创新成长混合、嘉实智能汽车股票、嘉实新起航混合、嘉实新财富混合、嘉实稳祥纯债债券、嘉实稳瑞纯债债券、嘉实新优选混合、嘉实新趋势混合、嘉实新思路混合、嘉实沪港深精选股票、嘉实稳盛债券、嘉实稳鑫纯债债券、嘉实安益混合、嘉实文体娱乐股票、嘉实稳泽纯债债券、嘉实惠泽混合 (LOF)、嘉实成长增强混合、嘉实策略优选混合、嘉实研究增强混合、嘉实优势成长混合、嘉实稳荣债券、嘉实农业产业股票、嘉实现金宝货币、嘉实增益宝货币、嘉实物流产业股票、嘉实丰安 6 个月定期债券、嘉实稳元纯债债券、嘉实新能源新材料股票、嘉实稳熙纯债债券、

嘉实丰和灵活配置混合、嘉实新添华定期混合、嘉实现金添利货币、嘉实沪港深回报混合、嘉实原油 (QDII-LOF)、嘉实前沿科技沪港深股票、嘉实稳宏债券、嘉实中关村 A 股 ETF、嘉实稳华纯债债券、嘉实 6 个月理财债券、嘉实稳怡债券、嘉实富时中国 A50ETF 联接、嘉实富时中国 A50ETF、嘉实中小企业量化活力灵活配置混合、嘉实创业板 ETF、嘉实新添泽定期混合、嘉实新添丰定期混合、嘉实新添辉定期混合、嘉实领航资产配置混合 (FOF)、嘉实价值精选股票、嘉实医药健康股票、嘉实润泽量化定期混合、嘉实核心优势股票、嘉实润和量化定期混合、嘉实金融精选股票、嘉实新添荣定期混合、嘉实致兴定期纯债债券、嘉实战略配售混合、嘉实瑞享定期混合、嘉实资源精选股票、嘉实致盈债券、嘉实恒生港股通新经济指数 (LOF)、嘉实中短债债券、嘉实致享纯债债券、嘉实互通精选股票、嘉实互融精选股票、嘉实养老 2040 混合 (FOF)、嘉实消费精选股票、嘉实中债 1-3 政金债指数、嘉实养老 2050 混合 (FOF)、嘉实长青竞争优势股票、嘉实科技创新混合、嘉实基本面 50ETF、嘉实稳联纯债债券、嘉实汇达中短债债券、嘉实养老 2030 混合 (FOF)、嘉实致元 42 个月定期债券、嘉实沪深 300 红利低波动 ETF、嘉实新添益定期混合、嘉实融享货币、嘉实瑞虹三年定期混合、嘉实价值成长混合、嘉实央企创新驱动 ETF、嘉实新兴科技 100ETF、嘉实致安 3 个月定期债券、嘉实汇鑫中短债债券、嘉实新兴科技 100ETF 联接、嘉实致华纯债债券、嘉实商业银行精选债券、嘉实央企创新驱动 ETF 联接、嘉实致禄 3 个月定期纯债债券、嘉实民企精选一年定期债券、嘉实先进制造 100ETF、嘉实沪深 300 红利低波动 ETF 联接、嘉实安元 39 个月定期纯债债券、嘉实中债 3-5 年国开债指数、嘉实鑫和一年持有期混合、嘉实致融一年定期债券、嘉实瑞熙三年封闭运作混合、嘉实中证 500 指数增强、嘉实回报精选股票、嘉实致宁 3 个月定开纯债债券、嘉实中证 500 成长估值 ETF、嘉实瑞和两年持有期混合、嘉实基础产业优选股票、嘉实中证主要消费 ETF 联接、嘉实医药健康 100ETF、嘉实稳福混合、嘉实瑞成两年持有期混合、嘉实致益纯债债券、嘉实精选平衡混合、嘉实致信一年定期纯债债券、嘉实致嘉纯债债券、嘉实产业先锋混合、嘉实远见精选两年持有期混合、嘉实致业一年定期纯债债券、嘉实安泽一年定期纯债债券、嘉实前沿创新混合、嘉实远见企业精选两年持有期混合、嘉实价值发现三个月定期混合、嘉实 H 股 50ETF (QDII)、嘉实浦惠 6 个月持有期混合、嘉实创新先锋混合、嘉实核心成长混合、嘉实彭博国开债 1-5 年指数、嘉实动力先锋混合、嘉实多利收益债券、嘉实稳惠 6 个月持有期混合、嘉实优质精选混合、嘉实稳骏纯债基金、嘉实价值长青混合、嘉实民安添岁稳健养老一年持有期混合 (FOF)、嘉实港股优势混合、嘉实睿享安久双利 18 个月持有期债券、嘉实中证沪港深互联网 ETF、嘉实中证软件服务 ETF、嘉实品质回报混合、嘉实创业板两年定期混合、嘉实竞争力优选混合、嘉实浦盈一年持有期混合、嘉实中证稀土产业 ETF、嘉实阿尔法优选混合、嘉实中证大农业 ETF、嘉实匠心回报混合、嘉实医药健康 100ETF 联接、嘉实价值臻选混合、嘉实品质优

选股票、嘉实恒生科技 ETF (QDII)、嘉实丰年一年定期纯债债券、嘉实领先优势混合、嘉实中证科创创业 50ETF、嘉实养老目标日期 2045 五年持有期混合 (FOF)、嘉实优势精选混合。其中嘉实增长混合、嘉实稳健混合和嘉实债券属于嘉实理财通系列基金。同时,基金管理人还管理多个全国社保基金、企业年金、特定客户资产投资组合。

4.1.2 基金经理 (或基金经理小组) 及基金经理助理简介

姓名	职务	任本基金的基金经理 (助理) 期限		证券从业年限	说明
		任职日期	离任日期		
李欣	本基金基金经理	2018 年 3 月 14 日	-	10 年	曾任普华永道高级精算师、中国国际金融有限公司研究员、海通证券股份有限公司高级分析师。2014 年 9 月加入嘉实基金管理有限公司研究部,任研究员。硕士研究生,具有基金从业资格,中国国籍。

注:(1)首任基金经理的“任职日期”为基金合同生效日,此后的非首任基金经理的“任职日期”指根据公司决定确定的聘任日期;“离任日期”指根据公司决定确定的解聘日期。

(2)证券从业的含义遵从《证券业从业人员资格管理办法》的相关规定。

4.2 管理人对报告期内本基金运作遵规守信情况的说明

报告期内,本基金管理人严格遵循了《证券法》、《证券投资基金法》及其各项配套法规、《嘉实金融精选股票型发起式证券投资基金基金合同》和其他相关法律法规的规定,本着诚实信用、勤勉尽责的原则管理和运用基金资产,在严格控制风险的基础上,为基金份额持有人谋求最大利益。本基金运作管理符合有关法律法规和基金合同的规定和约定,无损害基金份额持有人利益的行为。

4.3 管理人对报告期内公平交易情况的专项说明

4.3.1 公平交易制度的执行情况

报告期内,基金管理人严格执行证监会《证券投资基金管理公司公平交易制度指导意见》和公司内部公平交易制度,各投资组合按投资管理制度和流程独立决策,并在获得投资信息、投资建议和实施投资决策方面享有公平的机会;通过完善交易范围内各类交易的公平交易执行细则、严格的流程控制、持续的技术改进,确保公平交易原则的实现;通过 IT 系统和人工监控等方式进行日常监控,公平对待旗下管理的所有投资组合。

4.3.2 异常交易行为的专项说明

报告期内,公司旗下所有投资组合参与交易所公开竞价交易中,同日反向交易成交较少的单边交易量超过该证券当日成交量的 5%的,合计 1 次,为旗下组合被动跟踪标的指数需要,与其他组合发生反向交易,不存在利益输送行为。

4.4 管理人对报告期内基金的投资策略和业绩表现的说明

4.4.1 报告期内基金投资策略和运作分析

上半年 A 股整体震荡上行，创业板、科创板领跑，上证 50 表现欠佳。自年初“春季躁动”后，A 股市场从 2 月开始经历了一波“深 V”走势。春节后因受到流动性因素的扰动，A 股市场在核心资产的带动下出现了大幅下挫，3 月中上旬开始海内外流动性宽松驱动下 A 股迎来企稳回升。

“核心资产牛”暂告一段落，大小盘分化收敛，春节后中小盘明显占优。年初至今，小盘股表现更优，大盘指数上升 1.75%，而中盘指数/小盘指数分别上涨 4.42%/5.66%。今年春节之前，A 股延续之前的“核心资产牛”，结构上依然是以大市值股票领涨。然而，在国内外流动性收紧等因素的扰动下，春节后 A 股核心资产的估值承压，出现了大幅“杀估值”的下跌行情。春节后中小市值个股的调整幅度较小，从 2 月下旬开始整体显著跑赢大市值公司。

嘉实金融精选上半年主要投资于银行、保险、商业地产和财富管理等细分子板块的龙头，核心逻辑包括：1) 看好疫情后企业盈利能力及贷款需求的好转；2) 看好内循环下居民消费的修复；3) 看好“房住不炒”背景下居民财富在权益市场中配置比例的逐步提升。

4.4.2 报告期内基金的业绩表现

截至本报告期末嘉实金融精选股票 A 基金份额净值为 1.4668 元，本报告期基金份额净值增长率为 3.10%；截至本报告期末嘉实金融精选股票 C 基金份额净值为 1.4425 元，本报告期基金份额净值增长率为 2.84%；业绩比较基准收益率为-2.75%。

4.5 管理人对宏观经济、证券市场及行业走势的简要展望

金融精选下半年继续看好银行和商业地产板块：

1. 银行业绩突出，有望迎来估值业绩双升：估值本身仍然支持赚 ROE 的钱，下行风险不大。行业基本面相对确定，经济基本面强劲，资产质量没有问题，预计也不太会继续出现让利的问题。

2. 开发业务受政策影响，地产公司面临转型，优质购物中心迎来发展良机：随着政策不断收紧，住宅开发业务面临压力，提前完成资产负债表夯实的房企可以投入更多资源到永续性业务。商业地产受益于线上流量红利放缓、线下零售渠道 mall 化渗透率提升，三四线城市消费升级以及内循环下消费的回流，是一个 beta 中期向上的过程。购物中心的消费属性+体验属性+社交属性等集多功能为一体的特点，使其线下实体商业最好的渠道和载体，是消费升级和渠道下沉最佳结合点，在其中能抢先布点、产品力优秀、管理优秀的公司会逐渐形成护城河。

尽管部分标的在金融子板块中今年已有明显超额收益，但考虑到“房住不炒”背景下未来 5~10 年居民财富很可能会逐步向权益市场转移，因此继续看好财富管理板块的龙头。

4.6 管理人对报告期内基金估值程序等事项的说明

报告期内，本基金管理人严格遵守《企业会计准则》、《证券投资基金会计核算业务指引》以及中国证监会相关规定和基金合同的约定，日常估值由基金管理人与基金托管人一同进行，基金份额净值由基金管理人完成估值后，经基金托管人复核无误后由基金管理人对外公布。月末、年中和年末估值复核与基金会计账目的核对同时进行。

本基金管理人设立估值专业委员会，委员由固定收益、交易、运营、风险管理、合规等部门负责人组成，负责研究、指导基金估值业务。基金管理人估值委员和基金会计均具有专业胜任能力和相关工作经验。报告期内，固定收益部门负责人同时兼任基金经理、估值委员，基金经理参加估值专业委员会会议，但不介入基金日常估值业务；参与估值流程各方之间不存在任何重大利益冲突；与估值相关的机构包括基金投资市场的各证券交易所以及境内相关机构等。

4.7 管理人对报告期内基金利润分配情况的说明

本报告期，本基金未实施利润分配，符合法律法规和基金合同的相关约定。具体参见本报告“6.4.11 利润分配情况”。

4.8 报告期内管理人对本基金持有人数或基金资产净值预警情形的说明

无。

§ 5 托管人报告

5.1 报告期内本基金托管人遵规守信情况声明

本报告期内，中国银行股份有限公司（以下称“本托管人”）在嘉实金融精选股票型发起式证券投资基金（以下称“本基金”）的托管过程中，严格遵守《证券投资基金法》及其他有关法律法规、基金合同和托管协议的有关规定，不存在损害基金份额持有人利益的行为，完全尽职尽责地履行了应尽的义务。

5.2 托管人对报告期内本基金投资运作遵规守信、净值计算、利润分配等情况的说明

本报告期内，本托管人根据《证券投资基金法》及其他有关法律法规、基金合同和托管协议的规定，对本基金管理人的投资运作进行了必要的监督，对基金资产净值的计算、基金份额申购赎回价格的计算以及基金费用开支等方面进行了认真地复核，未发现本基金管理人存在损害基金份额持有人利益的行为。

5.3 托管人对本中期报告中财务信息等内容的真实、准确和完整发表意见

本报告中的财务指标、净值表现、收益分配情况、财务会计报告（注：财务会计报告中的“金融工具风险及管理”、“关联方承销证券”、“关联方证券出借”部分未在本托管人复核范围内）、投资组合报告等数据真实、准确和完整。

§ 6 半年度财务会计报告（未经审计）

6.1 资产负债表

会计主体：嘉实金融精选股票型发起式证券投资基金

报告截止日：2021 年 6 月 30 日

单位：人民币元

资产	附注号	本期末 2021 年 6 月 30 日	上年度末 2020 年 12 月 31 日
资产：			
银行存款	6.4.7.1	56,731,402.45	36,073,178.35
结算备付金		454,839.05	15,201,433.44
存出保证金		58,237.91	1,526,197.09
交易性金融资产	6.4.7.2	862,217,620.10	844,977,969.10
其中：股票投资		808,289,940.60	824,893,969.10
基金投资		-	-
债券投资		53,927,679.50	20,084,000.00
资产支持证券投资		-	-
贵金属投资		-	-
衍生金融资产	6.4.7.3	-	-
买入返售金融资产	6.4.7.4	-	-
应收证券清算款		-	-
应收利息	6.4.7.5	642,109.15	234,444.07
应收股利		4,974,884.26	-
应收申购款		5,288,070.36	52,688,587.62
递延所得税资产		-	-
其他资产	6.4.7.6	-	-
资产总计		930,367,163.28	950,701,809.67
负债和所有者权益	附注号	本期末 2021 年 6 月 30 日	上年度末 2020 年 12 月 31 日
负 债：			
短期借款		-	-
交易性金融负债		-	-
衍生金融负债	6.4.7.3	-	-
卖出回购金融资产款		-	-
应付证券清算款		2,848,700.43	11,177,751.96
应付赎回款		3,291,980.47	2,292,682.27
应付管理人报酬		1,107,831.66	1,094,910.43
应付托管费		184,638.63	182,485.07
应付销售服务费		53,277.84	67,381.86
应付交易费用	6.4.7.7	388,305.67	286,261.49
应交税费		-	-
应付利息		-	-

应付利润		-	-
递延所得税负债		-	-
其他负债	6.4.7.8	93,065.74	181,655.26
负债合计		7,967,800.44	15,283,128.34
所有者权益：			
实收基金	6.4.7.9	630,368,054.10	659,082,006.19
未分配利润	6.4.7.10	292,031,308.74	276,336,675.14
所有者权益合计		922,399,362.84	935,418,681.33
负债和所有者权益总计		930,367,163.28	950,701,809.67

注：报告截止日 2021 年 06 月 30 日，嘉实金融精选股票 A 基金份额净值 1.4668 元，基金份额总额 538,546,222.82 份，嘉实金融精选股票 C 基金份额净值 1.4425 元，基金份额总额 91,821,831.28 份，基金份额总额合计为 630,368,054.10 份。

6.2 利润表

会计主体：嘉实金融精选股票型发起式证券投资基金

本报告期：2021 年 1 月 1 日至 2021 年 6 月 30 日

单位：人民币元

项目	附注号	本期	上年度可比期间
		2021 年 1 月 1 日至 2021 年 6 月 30 日	2020 年 1 月 1 日至 2020 年 6 月 30 日
一、收入		37,140,989.87	-75,556,524.40
1. 利息收入		489,557.56	776,621.46
其中：存款利息收入	6.4.7.11	143,435.63	184,891.51
债券利息收入		346,121.93	591,729.95
资产支持证券利息收入		-	-
买入返售金融资产收入		-	-
证券出借利息收入		-	-
其他利息收入		-	-
2. 投资收益（损失以“-”填列）		46,265,636.23	9,381,721.74
其中：股票投资收益	6.4.7.12	31,412,307.03	-1,366,209.70
基金投资收益	-	-	-
债券投资收益	6.4.7.13	282,157.60	-46,067.50
资产支持证券投资	6.4.7.13.5	-	-
收益			
贵金属投资收益	6.4.7.14	-	-
衍生工具收益	6.4.7.15	-	-
股利收益	6.4.7.16	14,571,171.60	10,793,998.94
3. 公允价值变动收益（损失以“-”号填列）	6.4.7.17	-11,134,966.39	-86,801,757.39

4. 汇兑收益（损失以“-”号填列）		-	-
5. 其他收入（损失以“-”号填列）	6.4.7.18	1,520,762.47	1,086,889.79
减：二、费用		10,615,200.79	8,321,805.35
1. 管理人报酬	-	7,124,980.89	5,556,288.57
2. 托管费	-	1,187,496.82	926,048.09
3. 销售服务费	-	326,464.90	274,125.44
4. 交易费用	6.4.7.19	1,861,271.57	1,452,304.83
5. 利息支出		-	-
其中：卖出回购金融资产支出		-	-
6. 税金及附加		0.48	-
7. 其他费用	6.4.7.20	114,986.13	113,038.42
三、利润总额（亏损总额以“-”号填列）		26,525,789.08	-83,878,329.75
减：所得税费用		-	-
四、净利润（净亏损以“-”号填列）		26,525,789.08	-83,878,329.75

6.3 所有者权益（基金净值）变动表

会计主体：嘉实金融精选股票型发起式证券投资基金

本报告期：2021 年 1 月 1 日至 2021 年 6 月 30 日

单位：人民币元

项目	本期 2021 年 1 月 1 日至 2021 年 6 月 30 日		
	实收基金	未分配利润	所有者权益合计
一、期初所有者权益（基金净值）	659,082,006.19	276,336,675.14	935,418,681.33
二、本期经营活动产生的基金净值变动数（本期利润）	-	26,525,789.08	26,525,789.08
三、本期基金份额交易产生的基金净值变动数（净值减少以“-”号填列）	-28,713,952.09	-10,831,155.48	-39,545,107.57
其中：1. 基金申购款	547,460,694.33	271,398,049.02	818,858,743.35
2. 基金赎回款	-576,174,646.42	-282,229,204.50	-858,403,850.92
四、本期向基金	-	-	-

份额持有人分配利润产生的基金净值变动（净值减少以“-”号填列）			
五、期末所有者权益（基金净值）	630,368,054.10	292,031,308.74	922,399,362.84
项目	上年度可比期间 2020年1月1日至2020年6月30日		
	实收基金	未分配利润	所有者权益合计
一、期初所有者权益（基金净值）	402,319,186.03	124,731,511.88	527,050,697.91
二、本期经营活动产生的基金净值变动数（本期利润）	-	-83,878,329.75	-83,878,329.75
三、本期基金份额交易产生的基金净值变动数（净值减少以“-”号填列）	210,545,998.84	72,337,843.63	282,883,842.47
其中：1. 基金申购款	734,857,040.57	183,433,171.05	918,290,211.62
2. 基金赎回款	-524,311,041.73	-111,095,327.42	-635,406,369.15
四、本期向基金份额持有人分配利润产生的基金净值变动（净值减少以“-”号填列）	-	-	-
五、期末所有者权益（基金净值）	612,865,184.87	113,191,025.76	726,056,210.63

报表附注为财务报表的组成部分。

本报告 6.1 至 6.4 财务报表由下列负责人签署：

经雷

黄志泉

李袁

基金管理人负责人

主管会计工作负责人

会计机构负责人

6.4 报表附注

6.4.1 基金基本情况

嘉实金融精选股票型发起式证券投资基金（以下简称“本基金”）经中国证券监督管理委员会

(以下简称“中国证监会”)证监许可[2018]165号《关于准予嘉实金融精选股票型发起式证券投资基金注册的批复》核准,由嘉实基金管理有限公司依照《中华人民共和国证券投资基金法》和《嘉实金融精选股票型发起式证券投资基金基金合同》负责公开募集。本基金为契约型开放式,存续期限不定。经向中国证监会备案,《嘉实金融精选股票型发起式证券投资基金基金合同》于2018年3月14日正式生效,基金合同生效日的基金份额总额为1,104,988,590.69份基金份额。本基金的基金管理人为嘉实基金管理有限公司,基金托管人为中国银行股份有限公司。

6.4.2 会计报表的编制基础

本基金的财务报表按照财政部于2006年2月15日及以后期间颁布的《企业会计准则—基本准则》、各项具体会计准则及相关规定(以下合称“企业会计准则”)、中国证监会颁布的《证券投资基金信息披露XBRL模板第3号<年度报告和中期报告>》、中国证券投资基金业协会(以下简称“中国基金业协会”)颁布的《证券投资基金会计核算业务指引》、《嘉实金融精选股票型发起式证券投资基金基金合同》和中国证监会、中国基金业协会发布的有关规定及允许的基金行业实务操作编制。

6.4.3 遵循企业会计准则及其他有关规定的声明

本财务报表符合企业会计准则的要求,真实、完整地反映了本基金本报告期末的财务状况以及本报告期的经营成果和基金净值变动情况等有关信息。

6.4.4 本报告期所采用的会计政策、会计估计与最近一期年度报告相一致的说明

本报告期所采用的会计政策、会计估计与最近一期年度报告相一致。

6.4.5 会计政策和会计估计变更以及差错更正的说明

6.4.5.1 会计政策变更的说明

本基金本报告期未发生会计政策变更。

6.4.5.2 会计估计变更的说明

本基金本报告期未发生会计估计变更。

6.4.5.3 差错更正的说明

本基金本报告期无须说明的会计差错更正。

6.4.6 税项

根据财政部、国家税务总局财税[2002]128号《关于开放式证券投资基金有关税收问题的通知》、财税[2008]1号《关于企业所得税若干优惠政策的通知》、财税[2012]85号《关于实施上市公司股息红利差别化个人所得税政策有关问题的通知》、财税[2014]81号《关于沪港股票市场交易互联互通机制试点有关税收政策的通知》、财税[2015]101号《关于上市公司股息红利差别化个

人所得税政策有关问题的通知》、财税[2016]36号《关于全面推开营业税改征增值税试点的通知》、财税[2016]46号《关于进一步明确全面推开营改增试点金融业有关政策的通知》、财税[2016]70号《关于金融机构同业往来等增值税政策的补充通知》、财税[2016]127号《关于深港股票市场交易互联互通机制试点有关税收政策的通知》、财税[2016]140号《关于明确金融 房地产开发 教育辅助服务等增值税政策的通知》、财税[2017]2号《关于资管产品增值税政策有关问题的补充通知》、财税[2017]56号《关于资管产品增值税有关问题的通知》、财税[2017]90号《关于租入固定资产进项税额抵扣等增值税政策的通知》及其他相关财税法规和实务操作，主要税项列示如下：

(1) 资管产品运营过程中发生的增值税应税行为，以资管产品管理人为增值税纳税人。资管产品管理人运营资管产品过程中发生的增值税应税行为，暂适用简易计税方法，按照3%的征收率缴纳增值税。对资管产品在2018年1月1日前运营过程中发生的增值税应税行为，未缴纳增值税的，不再缴纳；已缴纳增值税的，已纳税额从资管产品管理人以后月份的增值税应纳税额中抵减。

对证券投资基金管理人运用基金买卖股票、债券的转让收入免征增值税，对国债、地方政府债以及金融同业往来利息收入亦免征增值税。资管产品管理人运营资管产品提供的贷款服务，以2018年1月1日起产生的利息及利息性质的收入为销售额。资管产品管理人运营资管产品转让2017年12月31日前取得的基金、非货物期货，可以选择按照实际买入价计算销售额，或者以2017年最后一个交易日的基金份额净值、非货物期货结算价格作为买入价计算销售额。

(2) 对基金从证券市场中取得的收入，包括买卖股票、债券的差价收入，股票的股息、红利收入，债券的利息收入及其他收入，暂不征收企业所得税。

(3) 对基金取得的企业债券利息收入，应由发行债券的企业在向基金支付利息时代扣代缴20%的个人所得税。对基金从上市公司取得的股息红利所得，持股期限在1个月以内(含1个月)的，其股息红利所得全额计入应纳税所得额；持股期限在1个月以上至1年(含1年)的，暂减按50%计入应纳税所得额；持股期限超过1年的，暂免征收个人所得税。对基金持有的上市公司限售股，解禁后取得的股息、红利收入，按照上述规定计算纳税，持股时间自解禁日起计算；解禁前取得的股息、红利收入继续暂减按50%计入应纳税所得额。上述所得统一适用20%的税率计征个人所得税。

对基金通过沪港通/深港通投资香港联交所上市H股取得的股息红利，H股公司应向中国证券登记结算有限责任公司(以下简称“中国结算”)提出申请，由中国结算向H股公司提供内地个人投资者名册，H股公司按照20%的税率代扣个人所得税。基金通过沪港通/深港通投资香港联交所上市的非H股取得的股息红利，由中国结算按照20%的税率代扣个人所得税。

(4) 基金卖出股票按0.1%的税率缴纳股票交易印花税，买入股票不征收股票交易印花税。

基金通过沪港通/深港通买卖、继承、赠与联交所上市股票，按照香港特别行政区现行税法规定缴纳印花税。

(5) 本基金的城市维护建设税、教育费附加和地方教育附加等税费按照实际缴纳增值税额的适用比例计算缴纳。

6.4.7 重要财务报表项目的说明

6.4.7.1 银行存款

单位：人民币元

项目	本期末 2021年6月30日
活期存款	56,731,402.45
定期存款	-
其中：存款期限1个月以内	-
存款期限1-3个月	-
存款期限3个月以上	-
其他存款	-
合计	56,731,402.45

6.4.7.2 交易性金融资产

单位：人民币元

项目	本期末 2021年6月30日		
	成本	公允价值	公允价值变动
股票	724,032,969.65	808,289,940.60	84,256,970.95
贵金属投资-金交所黄金合约	-	-	-
债券	交易所市场	32,891,965.10	33,890,679.50
	银行间市场	20,071,270.00	20,037,000.00
	合计	52,963,235.10	53,927,679.50
资产支持证券	-	-	-
基金	-	-	-
其他	-	-	-
合计	776,996,204.75	862,217,620.10	85,221,415.35

6.4.7.3 衍生金融资产/负债

无。

6.4.7.4 买入返售金融资产

6.4.7.4.1 各项买入返售金融资产期末余额

无。

6.4.7.4.2 期末买断式逆回购交易中取得的债券

无。

6.4.7.5 应收利息

单位：人民币元

项目	本期末 2021年6月30日
应收活期存款利息	2,226.80
应收定期存款利息	-
应收其他存款利息	-
应收结算备付金利息	565.41
应收债券利息	637,243.12
应收资产支持证券利息	-
应收买入返售证券利息	-
应收申购款利息	2,050.24
应收黄金合约拆借孳息	-
应收出借证券利息	-
其他	23.58
合计	642,109.15

6.4.7.6 其他资产

无。

6.4.7.7 应付交易费用

单位：人民币元

项目	本期末 2021年6月30日
交易所市场应付交易费用	388,305.67
银行间市场应付交易费用	-
合计	388,305.67

6.4.7.8 其他负债

单位：人民币元

项目	本期末 2021年6月30日
应付券商交易单元保证金	-
应付赎回费	3,805.59
应付证券出借违约金	-
预提费用	89,260.15
合计	93,065.74

6.4.7.9 实收基金

金额单位：人民币元

嘉实金融精选股票 A

项目	本期
----	----

	2021 年 1 月 1 日至 2021 年 6 月 30 日	
	基金份额 (份)	账面金额
上年度末	545,675,092.01	545,675,092.01
本期申购	437,839,245.02	437,839,245.02
本期赎回 (以“-”号填列)	-444,968,114.21	-444,968,114.21
-基金拆分/份额折算前	-	-
基金拆分/份额折算调整	-	-
本期申购	-	-
本期赎回 (以“-”号填列)	-	-
本期末	538,546,222.82	538,546,222.82

嘉实金融精选股票 C

项目	本期 2021 年 1 月 1 日至 2021 年 6 月 30 日	
	基金份额 (份)	账面金额
上年度末	113,406,914.18	113,406,914.18
本期申购	109,621,449.31	109,621,449.31
本期赎回 (以“-”号填列)	-131,206,532.21	-131,206,532.21
-基金拆分/份额折算前	-	-
基金拆分/份额折算调整	-	-
本期申购	-	-
本期赎回 (以“-”号填列)	-	-
本期末	91,821,831.28	91,821,831.28

注:

申购含红利再投、转换入份额,赎回含转换出份额。

6.4.7.10 未分配利润

单位:人民币元

嘉实金融精选股票 A

项目	已实现部分	未实现部分	未分配利润合计
上年度末	177,385,335.23	53,287,599.73	230,672,934.96
本期利润	32,970,065.53	-10,490,471.83	22,479,593.70
本期基金份额交易产生的变动数	-3,081,250.83	1,325,698.44	-1,755,552.39
其中:基金申购款	151,573,394.98	66,669,424.93	218,242,819.91
基金赎回款	-154,654,645.81	-65,343,726.49	-219,998,372.30
本期已分配利润	-	-	-
本期末	207,274,149.93	44,122,826.34	251,396,976.27

嘉实金融精选股票 C

项目	已实现部分	未实现部分	未分配利润合计
上年度末	34,728,499.68	10,935,240.50	45,663,740.18
本期利润	4,690,689.94	-644,494.56	4,046,195.38
本期基金份额交易产生的变动数	-6,230,385.42	-2,845,217.67	-9,075,603.09
其中：基金申购款	36,495,726.81	16,659,502.30	53,155,229.11
基金赎回款	-42,726,112.23	-19,504,719.97	-62,230,832.20
本期已分配利润	-	-	-
本期末	33,188,804.20	7,445,528.27	40,634,332.47

6.4.7.11 存款利息收入

单位：人民币元

项目	本期 2021年1月1日至2021年6月30日
活期存款利息收入	99,436.91
定期存款利息收入	-
其他存款利息收入	-
结算备付金利息收入	26,913.57
其他	17,085.15
合计	143,435.63

6.4.7.12 股票投资收益

6.4.7.12.1 股票投资收益项目构成

单位：人民币元

项目	本期 2021年1月1日至2021年6月30日
股票投资收益——买卖股票差价收入	31,412,307.03
股票投资收益——赎回差价收入	-
股票投资收益——申购差价收入	-
股票投资收益——证券出借差价收入	-
合计	31,412,307.03

6.4.7.12.2 股票投资收益——买卖股票差价收入

单位：人民币元

项目	本期 2021年1月1日至2021年6月30日
----	----------------------------

卖出股票成交总额	640,659,998.61
减：卖出股票成本总额	609,247,691.58
买卖股票差价收入	31,412,307.03

6.4.7.12.3 股票投资收益——证券出借差价收入

无。

6.4.7.13 债券投资收益

6.4.7.13.1 债券投资收益项目构成

单位：人民币元

项目	本期 2021年1月1日至2021年6月30日
债券投资收益——买卖债券（、债转股及债券到期兑付）差价收入	282,157.60
债券投资收益——赎回差价收入	-
债券投资收益——申购差价收入	-
合计	282,157.60

6.4.7.13.2 债券投资收益——买卖债券差价收入

单位：人民币元

项目	本期 2021年1月1日至2021年6月30日
卖出债券（、债转股及债券到期兑付）成交总额	1,187,790.88
减：卖出债券（、债转股及债券到期兑付）成本总额	905,500.00
减：应收利息总额	133.28
买卖债券差价收入	282,157.60

6.4.7.13.3 债券投资收益——赎回差价收入

无。

6.4.7.13.4 债券投资收益——申购差价收入

无。

6.4.7.13.5 资产支持证券投资收益

无。

6.4.7.14 贵金属投资收益

6.4.7.14.1 贵金属投资收益项目构成

无。

6.4.7.14.2 贵金属投资收益——买卖贵金属差价收入

无。

6.4.7.14.3 贵金属投资收益——赎回差价收入

无。

6.4.7.14.4 贵金属投资收益——申购差价收入

无。

6.4.7.15 衍生工具收益

6.4.7.15.1 衍生工具收益——买卖权证差价收入

无。

6.4.7.15.2 衍生工具收益——其他投资收益

无。

6.4.7.16 股利收益

单位：人民币元

项目	本期 2021年1月1日至2021年6月30日
股票投资产生的股利收益	14,571,171.60
其中：证券出借权益补偿收入	-
基金投资产生的股利收益	-
合计	14,571,171.60

6.4.7.17 公允价值变动收益

单位：人民币元

项目名称	本期 2021年1月1日至2021年6月30日
1. 交易性金融资产	-11,134,966.39
股票投资	-12,086,680.79
债券投资	951,714.40

资产支持证券投资	-
基金投资	-
贵金属投资	-
其他	-
2. 衍生工具	-
权证投资	-
3. 其他	-
减：应税金融商品公允价值变动产生的预估增值税	-
合计	-11,134,966.39

6.4.7.18 其他收入

单位：人民币元

项目	本期 2021年1月1日至2021年6月30日
基金赎回费收入	1,252,854.43
基金转出费收入	267,908.04
合计	1,520,762.47

6.4.7.19 交易费用

单位：人民币元

项目	本期 2021年1月1日至2021年6月30日
交易所市场交易费用	1,861,271.57
银行间市场交易费用	-
合计	1,861,271.57

6.4.7.20 其他费用

单位：人民币元

项目	本期 2021年1月1日至2021年6月30日
审计费用	29,752.78
信息披露费	59,507.37
证券出借违约金	-
银行划款手续费	16,725.98
债券托管账户维护费	9,000.00
合计	114,986.13

6.4.7.21 分部报告

无。

6.4.8 或有事项、资产负债表日后事项的说明

6.4.8.1 或有事项

无。

6.4.8.2 资产负债表日后事项

无。

6.4.9 关联方关系**6.4.9.1 本报告期存在控制关系或其他重大利害关系的关联方发生变化的情况**

本报告期存在控制关系或其他重大利害关系的关联方未发生变化。

6.4.9.2 本报告期与基金发生关联交易的各关联方

关联方名称	与本基金的关系
嘉实基金管理有限公司（“嘉实基金”）	基金管理人
中国银行股份有限公司（“中国银行”）	基金托管人

6.4.10 本报告期及上年度可比期间的关联方交易

下述关联方交易均在正常业务范围内按一般商业条款订立。

6.4.10.1 通过关联方交易单元进行的交易**6.4.10.1.1 股票交易**

无。

6.4.10.1.2 债券交易

无。

6.4.10.1.3 债券回购交易

无。

6.4.10.1.4 权证交易

无。

6.4.10.1.5 应支付关联方的佣金

无。

6.4.10.2 关联方报酬**6.4.10.2.1 基金管理费**

单位：人民币元

项目	本期	上年度可比期间
----	----	---------

	2021 年 1 月 1 日至 2021 年 6 月 30 日	2020 年 1 月 1 日至 2020 年 6 月 30 日
当期发生的基金应支付的管理费	7,124,980.89	5,556,288.57
其中：支付销售机构的客户维护费	303,175.66	1,459,347.68

注：1. 支付基金管理人的管理人报酬按前一日基金资产净值 1.5% 的年费率计提，逐日累计至每月月底，按月支付。其计算公式为：日管理人报酬=前一日基金资产净值×1.5%/当年天数。2. 根据本基金的基金管理人与各代销机构签订的基金代销协议，客户维护费按照代销机构所代销基金的份额保有量作为基数进行计算。

6.4.10.2.2 基金托管费

单位：人民币元

项目	本期 2021 年 1 月 1 日至 2021 年 6 月 30 日	上年度可比期间 2020 年 1 月 1 日至 2020 年 6 月 30 日
当期发生的基金应支付的托管费	1,187,496.82	926,048.09

注：支付基金托管人的托管费按前一日基金资产净值 0.25% 的年费率计提，逐日累计至每月月底，按月支付。其计算公式为：日托管费=前一日基金资产净值×0.25%/当年天数。

6.4.10.2.3 销售服务费

单位：人民币元

获得销售服务费的各关联方名称	本期 2021 年 1 月 1 日至 2021 年 6 月 30 日		
	当期发生的基金应支付的销售服务费		
	嘉实金融精选股票 A	嘉实金融精选股票 C	合计
嘉实基金管理有限公司	-	43,080.92	43,080.92
中国银行	-	14,952.32	14,952.32
嘉实财富	-	-	-
合计	-	58,033.24	58,033.24
获得销售服务费的各关联方名称	上年度可比期间 2020 年 1 月 1 日至 2020 年 6 月 30 日		
	当期发生的基金应支付的销售服务费		
	嘉实金融精选股票 A	嘉实金融精选股票 C	合计
嘉实基金管理有限公司	-	163,520.69	163,520.69
中国银行	-	4,962.19	4,962.19
嘉实财富	-	7.42	7.42

合计	-	168,490.30	168,490.30
----	---	------------	------------

注：(1) 本基金 C 类基金份额的销售服务费年费率为 0.50%，每日计提，逐日累计至每月月底，按月支付给嘉实基金管理有限公司，再由嘉实基金管理有限公司计算并支付给各基金销售机构给嘉实基金管理有限公司，再由嘉实基金管理有限公司计算并支付给各基金销售机构。其计算公式为：C 类基金份额日销售服务费=C 类基金份额前一日基金资产净值×0.50%/当年天数。(2) 本基金 A 类基金份额不收取销售服务费。

6.4.10.3 与关联方进行银行间同业市场的债券(含回购)交易

无。

6.4.10.4 报告期内转融通证券出借业务发生重大关联交易事项的说明

6.4.10.4.1 与关联方通过约定申报方式进行的适用固定期限费率的证券出借业务的情况

无。

6.4.10.4.2 与关联方通过约定申报方式进行的适用市场化期限费率的证券出借业务的情况

无。

6.4.10.5 各关联方投资本基金的情况

6.4.10.5.1 报告期内基金管理人运用自有资金投资本基金的情况

份额单位：份

项目	本期 2021 年 1 月 1 日至 2021 年 6 月 30 日	本期 2021 年 1 月 1 日至 2021 年 6 月 30 日
	嘉实金融精选股票 A	嘉实金融精选股票 C
报告期初持有的基金份额	10,000,450.04	-
报告期间申购/买入总份额	-	-
报告期间因拆分变动份额	-	-
减：报告期间赎回/卖出总份额	-	-
报告期末持有的基金份额	10,000,450.04	-
报告期末持有的基金份额占基金总份额比例	1.86%	-
项目	上年度可比期间 2020 年 1 月 1 日至 2020 年 6 月 30	上年度可比期间 2020 年 1 月 1 日至 2020 年 6

	日	月 30 日
	嘉实金融精选股票 A	嘉实金融精选股票 C
报告期初持有的基金份额	10,000,450.04	-
报告期间申购/买入总份额	-	-
报告期间因拆分变动份额	-	-
减：报告期间赎回/卖出总份额	-	-
报告期末持有的基金份额	10,000,450.04	-
报告期末持有的基金份额占基金总份额比例	1.85%	-

注：本基金的基金管理人投资本基金相关的费用按基金合同及相关法律文件有关规定支付。

申购/买入含红利再投、转换入份额，赎回/卖出含转换出份额。

6.4.10.5.2 报告期末除基金管理人之外的其他关联方投资本基金的情况

无。

6.4.10.6 由关联方保管的银行存款余额及当期产生的利息收入

单位：人民币元

关联方名称	本期 2021年1月1日至2021年6月30日		上年度可比期间 2020年1月1日至2020年6月30日	
	期末余额	当期利息收入	期末余额	当期利息收入
中国银行股份有限公司_活期	56,731,402.45	99,436.91	16,232,561.53	156,681.16

注：本基金的上述存款，按银行同业利率或约定利率计息。

6.4.10.7 本基金在承销期内参与关联方承销证券的情况

无。

6.4.10.8 其他关联交易事项的说明

无。

6.4.11 利润分配情况

本期(2021年1月1日至2021年6月30日),本基金未实施利润分配。

6.4.12 期末(2021年6月30日)本基金持有的流通受限证券

6.4.12.1 因认购新发/增发证券而于期末持有的流通受限证券

金额单位：人民币元

6.4.12.1.1 受限证券类别：股票											
证券	证券	成功	可流通	流通受	认购	期末估	数量	期末	期末估值总额	备注	

代码	名称	认购日	日	限类型	价格	值单价	(单 位: 股)	成本总额		
300919	中伟股份	2020年12月15日	2021年7月2日	新股锁定	24.60	163.00	610	15,006.00	99,430.00	-
300926	博俊科技	2020年12月29日	2021年7月12日	新股锁定	10.76	22.20	359	3,862.84	7,969.80	-
300927	江天化学	2020年12月29日	2021年7月7日	新股锁定	13.39	30.10	217	2,905.63	6,531.70	-
300929	华骐环保	2021年1月12日	2021年7月21日	新股锁定	13.87	29.55	183	2,538.21	5,407.65	-
300930	屹通新材	2021年1月13日	2021年7月21日	新股锁定	13.11	24.48	322	4,221.42	7,882.56	-
300931	通用电梯	2021年1月13日	2021年7月21日	新股锁定	4.31	13.11	672	2,896.32	8,809.92	-
300932	三友联众	2021年1月15日	2021年7月22日	新股锁定	24.69	31.71	492	12,147.48	15,601.32	-
300933	中辰股份	2021年1月15日	2021年7月22日	新股锁定	3.37	10.44	1,112	3,747.44	11,609.28	-
300937	药易购	2021年1月20日	2021年7月27日	新股锁定	12.25	53.71	244	2,989.00	13,105.24	-
300940	南极光	2021年1月27日	2021年8月3日	新股锁定	12.76	43.38	307	3,917.32	13,317.66	-
300943	春晖智控	2021年2月3日	2021年8月10日	新股锁定	9.79	23.01	255	2,496.45	5,867.55	-
300945	曼卡龙	2021年2月3日	2021年8月10日	新股锁定	4.56	18.88	474	2,161.44	8,949.12	-
300948	冠中生态	2021年2月18日	2021年8月25日	新股锁定	13.00	27.42	324	2,808.00	8,884.08	-

300950	德固特	2021年2月24日	2021年9月3日	新股锁定	8.41	39.13	219	1,841.79	8,569.47	-
300955	嘉亨家化	2021年3月16日	2021年9月24日	新股锁定	16.53	46.07	232	3,834.96	10,688.24	-
300957	贝泰妮	2021年3月18日	2021年9月27日	新股锁定	47.33	251.96	624	29,533.92	157,223.04	-
300958	建工修复	2021年3月18日	2021年9月29日	新股锁定	8.53	27.22	300	2,559.00	8,166.00	-
300960	通业科技	2021年3月22日	2021年9月29日	新股锁定	12.08	23.06	234	2,826.72	5,396.04	-
300961	深水海纳	2021年3月23日	2021年9月30日	新股锁定	8.48	22.07	394	3,341.12	8,695.58	-
300962	中金辐照	2021年3月29日	2021年10月11日	新股锁定	3.40	16.37	576	1,958.40	9,429.12	-
300963	中洲特材	2021年3月30日	2021年10月11日	新股锁定	12.13	22.49	283	3,432.79	6,364.67	-
300966	共同药业	2021年3月31日	2021年10月11日	新股锁定	8.24	31.54	286	2,356.64	9,020.44	-
300967	晓鸣股份	2021年4月2日	2021年10月13日	新股锁定	4.54	11.54	507	2,301.78	5,850.78	-
300971	博亚精工	2021年4月7日	2021年10月15日	新股锁定	18.24	28.29	245	4,468.80	6,931.05	-
300972	万辰生物	2021年4月8日	2021年10月19日	新股锁定	7.19	12.65	430	3,091.70	5,439.50	-
300973	立高食品	2021年4月	2021年10	新股锁定	28.28	115.71	360	10,180.80	41,655.60	-

		8 日	月 15 日							
300978	东箭科技	2021 年 4 月 15 日	2021 年 10 月 26 日	新股锁定	8.42	13.60	593	4,993.06	8,064.80	-
300979	华利集团	2021 年 4 月 15 日	2021 年 10 月 26 日	新股锁定	33.22	87.50	925	30,728.50	80,937.50	-
300981	中红医疗	2021 年 4 月 19 日	2021 年 10 月 27 日	新股锁定	48.59	90.39	498	24,197.82	45,014.22	-
300982	苏文电能	2021 年 4 月 19 日	2021 年 10 月 27 日	新股锁定	15.83	45.29	317	5,018.11	14,356.93	-
300985	致远新能	2021 年 4 月 21 日	2021 年 10 月 29 日	新股锁定	24.90	24.81	295	7,345.50	7,318.95	-
300986	志特新材	2021 年 4 月 21 日	2021 年 11 月 1 日	新股锁定	14.79	30.57	264	3,904.56	8,070.48	-
300991	创益通	2021 年 5 月 12 日	2021 年 11 月 22 日	新股锁定	13.06	26.51	254	3,317.24	6,733.54	-
300992	泰福泵业	2021 年 5 月 17 日	2021 年 11 月 25 日	新股锁定	9.36	20.32	200	1,872.00	4,064.00	-
300993	玉马遮阳	2021 年 5 月 17 日	2021 年 11 月 24 日	新股锁定	12.10	19.29	410	4,961.00	7,908.90	-
300995	奇德新材	2021 年 5 月 17 日	2021 年 11 月 26 日	新股锁定	14.72	23.32	191	2,811.52	4,454.12	-
300997	欢乐家	2021 年 5 月 26 日	2021 年 12 月 2 日	新股锁定	4.94	13.05	928	4,584.32	12,110.40	-

300998	宁波方正	2021年5月25日	2021年12月2日	新股锁定	6.02	21.32	201	1,210.02	4,285.32	-
301002	崧盛股份	2021年5月27日	2021年12月7日	新股锁定	18.71	57.62	201	3,760.71	11,581.62	-
301007	德迈仕	2021年6月4日	2021年12月16日	新股锁定	5.29	14.44	303	1,602.87	4,375.32	-
301009	可靠股份	2021年6月8日	2021年12月17日	新股锁定	12.54	27.89	801	10,044.54	22,339.89	-
301010	晶雪节能	2021年6月9日	2021年12月20日	新股锁定	7.83	17.61	218	1,706.94	3,838.98	-
301011	华立科技	2021年6月9日	2021年12月17日	新股锁定	14.20	33.84	175	2,485.00	5,922.00	-
301012	扬电科技	2021年6月15日	2021年12月22日	新股锁定	8.05	24.26	170	1,368.50	4,124.20	-
301013	利和兴	2021年6月21日	2021年12月29日	新股锁定	8.72	27.11	471	4,107.12	12,768.81	-
301015	百洋医药	2021年6月22日	2021年12月30日	新股锁定	7.64	38.83	462	3,529.68	17,939.46	-
301016	雷尔伟	2021年6月23日	2021年12月30日	新股锁定	13.75	32.98	275	3,781.25	9,069.50	-
301018	申菱环境	2021年6月28日	2021年7月7日	新发未上市	8.29	8.29	7,029	58,270.41	58,270.41	-
301018	申菱环境	2021年6月28日	2022年1月7日	新股锁定	8.29	8.29	782	6,482.78	6,482.78	-

301021	英诺激光	2021年6月28日	2021年7月6日	新发未上市	9.46	9.46	2,609	24,681.14	24,681.14	-
301021	英诺激光	2021年6月28日	2022年1月6日	新股锁定	9.46	9.46	290	2,743.40	2,743.40	-
688076	诺泰生物	2021年5月12日	2021年11月22日	新股锁定	15.57	48.55	4,984	77,600.88	241,973.20	-
688087	英科再生	2021年6月30日	2021年7月9日	新发未上市	21.96	21.96	2,469	54,219.24	54,219.24	-
688131	皓元医药	2021年6月1日	2021年12月8日	新股锁定	64.99	247.10	1,955	127,055.45	483,080.50	-
688226	威腾电气	2021年6月28日	2021年7月7日	新发未上市	6.42	6.42	2,693	17,289.06	17,289.06	-
688276	百克生物	2021年6月17日	2021年12月27日	新股锁定	36.35	79.48	3,486	126,716.10	277,067.28	-
688383	新益昌	2021年4月21日	2021年10月28日	新股锁定	19.58	106.24	2,701	52,885.58	286,954.24	-
688499	利元亨	2021年6月23日	2021年7月1日	新发未上市	38.85	38.85	2,149	83,488.65	83,488.65	-
688662	富信科技	2021年3月25日	2021年10月8日	新股锁定	15.61	29.51	2,556	39,899.16	75,427.56	-
6.4.12.1.2 受限证券类别：债券										
证券代码	证券名称	成功认购日	可流通日	流通受限类型	认购价格	期末估值单价	数量 (单位：张)	期末成本总额	期末估值总额	备注
113050	南银转债	2021年6月16日	2021年7月1日	新债未上市	100.00	100.00	47,010	4,701,000.00	4,701,000.00	-
113050	南银转债	2021年6月17日	2021年7月1日	新债未上市	100.00	100.00	2,650	265,000.00	265,000.00	-

注：1. 以上“可流通日”是根据上市公司公告估算的流通日期，最终日期以上市公司公告为准。

2. 基金持有的股票在流通受限期内，如获得股票红利、送股、转增股、配股的，则该股票的数量和期末成本总额相应调整，新增股票的可流通日、流通受限类型和期末估值单价与原股票一致。

6.4.12.2 期末持有的暂时停牌等流通受限股票

无。

6.4.12.3 期末债券正回购交易中作为抵押的债券

6.4.12.3.1 银行间市场债券正回购

无。

6.4.12.3.2 交易所市场债券正回购

无。

6.4.12.4 期末参与转融通证券出借业务的证券

无。

6.4.13 金融工具风险及管理

6.4.13.1 风险管理政策和组织架构

本基金为股票型证券投资基金，其预期风险和预期收益高于混合型基金、债券型基金和货币市场基金。本基金将投资港股通标的股票，将承担汇率风险以及因投资环境、投资标的、市场制度、交易规则差异等带来的境外市场的风险。基金投资的金融工具主要包括股票投资、债券投资及基金投资等。本基金在日常经营活动中面临的与这些金融工具相关的风险主要包括信用风险、流动性风险及市场风险。本基金的基金管理人从事风险管理的主要目标是通过投资于金融行业中具有长期稳定成长性的上市公司，在风险可控的前提下力争获取超越业绩比较基准的收益。本基金的基金管理人按照法律法规和中国证监会的规定，建立组织机构健全、职责划分清晰、制衡监督有效、激励约束合理的治理结构，建立健全内部控制机制和 risk 管理制度，坚持审慎经营理念，保护投资者利益和公司合法权益。

公司建立包括董事会、管理层、各部门及一线员工组成的四道风控防线，还有董事会风险控制与内审委员会、公司风险控制委员会、督察长及其合规管理部门、风险管理部门，评估各项风险并提出防控措施并有效执行。

本基金的基金管理人对于金融工具的风险管理方法，主要是通过定性分析和定量分析的方法去估测各种风险产生的可能损失。从定性分析的角度出发，判断风险损失的严重程度和出现同类风险损失的频度。而从定量分析的角度出发，根据本基金的投资目标，结合基金资产所运用金融

工具特征通过特定的风险量化指标、模型，日常的量化报告，确定风险损失的限度和相应置信程度，及时可靠地对各种风险进行监督、检查和评估，并通过相应决策，将风险控制在可承受的范围内。

6.4.13.2 信用风险

信用风险是指基金在交易过程中因交易对手未履行合约责任，或者基金所投资证券之发行人出现违约、拒绝支付到期本息等情况，导致基金资产损失和收益变化的风险。

基金的银行存款存放在托管人和其他拥有相关资质的银行，与该银行存款相关的信用风险不重大。基金在交易所进行的交易均与授权的证券结算机构完成证券交收和款项清算或通过有资格的经纪商进行证券交收和款项清算，违约风险可能性很小；在场外交易市场进行交易前均对交易对手进行信用评估并对证券交割方式进行限制以控制相应的信用风险。

本基金的基金管理人建立了信用风险管理流程，通过对投资品种信用等级评估来控制证券发行人的信用风险，且通过分散化投资以分散信用风险。

6.4.13.2.1 按短期信用评级列示的债券投资

无。

6.4.13.2.2 按短期信用评级列示的资产支持证券投资

无。

6.4.13.2.3 按短期信用评级列示的同业存单投资

无。

6.4.13.2.4 按长期信用评级列示的债券投资

单位：人民币元

长期信用评级	本期末 2021年6月30日	上年度末 2020年12月31日
AAA	13,119,092.00	-
AAA 以下	-	-
未评级	-	-
合计	13,119,092.00	-

注：评级取自第三方评级机构。

6.4.13.2.5 按长期信用评级列示的资产支持证券投资

无。

6.4.13.2.6 按长期信用评级列示的同业存单投资

无。

6.4.13.3 流动性风险

流动性风险是指基金管理人未能以合理价格及时变现基金资产以支付投资者赎回款项的风险。针对兑付赎回资金的流动性风险，本基金的基金管理人对本基金的申购赎回情况进行严密监控并预测流动性需求，保持基金投资组合中的可用现金头寸与之相匹配。

于本报告期末，除卖出回购金融资产款余额(计息但该利息金额不重大)以外，本基金承担的其他金融负债的合同约定到期日均为一年以内且不计息，因此账面余额约为未折现的合约到期现金流量。

6.4.13.3.1 报告期内本基金组合资产的流动性风险分析

本基金的基金管理人在基金运作过程中严格按照相关法规的要求对本基金组合资产的流动性风险进行管理，通过独立的风险管理部门对本基金的组合持仓集中度指标、流通受限制的投资品种比例以及组合在短期内变现能力的综合指标等流动性指标进行持续的监测和分析。

本基金持有一家公司发行的证券，其市值不超过基金资产净值的 10%。本基金管理人管理的全部基金持有一家公司发行的证券，不超过该证券的 10%。本基金与由本基金的基金管理人管理的全部投资组合持有一家上市公司发行的可流通股票，不得超过该上市公司可流通股票的 30%(完全按照有关指数构成比例进行证券投资的开放式基金及中国证监会认定的特殊投资组合不受上述比例限制)。

本基金所持部分证券在证券交易所上市，其余亦可在银行间同业市场交易，因此除附注 6.4.12 中列示的部分基金资产流通暂时受限制不能自由转让的情况外，其余均能以合理价格适时变现。此外，本基金可通过卖出回购金融资产方式借入短期资金应对流动性需求。

同时，本基金的基金管理人通过合理分散逆回购交易的到期日与交易对手的集中度；按照穿透原则对交易对手的财务状况、偿付能力及杠杆水平等进行必要的尽职调查与严格的准入管理，以及对不同的交易对手实施交易额度管理并进行动态调整等措施严格管理本基金从事逆回购交易的流动性风险和交易对手风险。此外，本基金的基金管理人建立了逆回购交易质押品管理制度：根据质押品的资质确定质押率水平；持续监测质押品的风险状况与价值变动以确保质押品按公允

价值计算足额；并在与私募类证券资管产品及中国证监会认定的其他主体为交易对手开展逆回购交易时，可接受质押品的资质要求与基金合同约定的投资范围保持一致。

6.4.13.4 市场风险

市场风险是指基金所持金融工具的公允价值或未来现金流量因所处市场各类价格因素的变动而发生波动的风险，包括利率风险、外汇风险和其他价格风险。

6.4.13.4.1 利率风险

利率风险是指金融工具的公允价值或现金流量受市场利率变动而发生波动的风险。利率敏感性金融工具均面临由于市场利率上升而导致公允价值下降的风险，其中浮动利率类金融工具还面临每个付息期间结束根据市场利率重新定价时对于未来现金流影响的风险。

本基金的基金管理人定期对本基金面临的利率敏感性缺口进行监控，并通过调整投资组合的久期等方法对上述利率风险进行管理。

6.4.13.4.1.1 利率风险敞口

单位：人民币元

本期末 2021年6月30日	1年以内	1-5年	5年以上	不计息	合计
资产					
银行存款	56,731,402.45	-	-	-	56,731,402.45
结算备付金	454,839.05	-	-	-	454,839.05
存出保证金	58,237.91	-	-	-	58,237.91
交易性金融资产	40,808,587.50	-	13,119,092.00	808,289,940.60	862,217,620.10
衍生金融资产	-	-	-	-	-
买入返售金融资产	-	-	-	-	-
应收证券清算款	-	-	-	-	-
应收利息	-	-	-	642,109.15	642,109.15
应收股利	-	-	-	4,974,884.26	4,974,884.26
应收申购款	-	-	-	5,288,070.36	5,288,070.36
递延所得税资产	-	-	-	-	-
其他资产	-	-	-	-	-
资产总计	98,053,066.91	-	13,119,092.00	819,195,004.37	930,367,163.28
负债					
短期借款	-	-	-	-	-
交易性金融负债	-	-	-	-	-
衍生金融负债	-	-	-	-	-
卖出回购金融资产款	-	-	-	-	-
应付证券清算款	-	-	-	2,848,700.43	2,848,700.43
应付赎回款	-	-	-	3,291,980.47	3,291,980.47
应付管理人报酬	-	-	-	1,107,831.66	1,107,831.66

应付托管费	-	-	-	184,638.63	184,638.63
应付销售服务费	-	-	-	53,277.84	53,277.84
应付交易费用	-	-	-	388,305.67	388,305.67
应付税费	-	-	-	-	-
应付利息	-	-	-	-	-
应付利润	-	-	-	-	-
递延所得税负债	-	-	-	-	-
其他负债	-	-	-	93,065.74	93,065.74
负债总计	-	-	-	7,967,800.44	7,967,800.44
利率敏感度缺口	98,053,066.91	-	13,119,092.00	811,227,203.93	922,399,362.84
上年度末 2020 年 12 月 31 日	1 年以内	1-5 年	5 年以上	不计息	合计
资产					
银行存款	36,073,178.35	-	-	-	36,073,178.35
结算备付金	15,201,433.44	-	-	-	15,201,433.44
存出保证金	1,526,197.09	-	-	-	1,526,197.09
交易性金融资产	20,084,000.00	-	-	824,893,969.10	844,977,969.10
衍生金融资产	-	-	-	-	-
买入返售金融资产	-	-	-	-	-
应收证券清算款	-	-	-	-	-
应收利息	-	-	-	234,444.07	234,444.07
应收股利	-	-	-	-	-
应收申购款	-	-	-	52,688,587.62	52,688,587.62
递延所得税资产	-	-	-	-	-
其他资产	-	-	-	-	-
资产总计	72,884,808.88	-	-	877,817,000.79	950,701,809.67
负债					
短期借款	-	-	-	-	-
交易性金融负债	-	-	-	-	-
衍生金融负债	-	-	-	-	-
卖出回购金融资产款	-	-	-	-	-
应付证券清算款	-	-	-	11,177,751.96	11,177,751.96
应付赎回款	-	-	-	2,292,682.27	2,292,682.27
应付管理人报酬	-	-	-	1,094,910.43	1,094,910.43
应付托管费	-	-	-	182,485.07	182,485.07
应付销售服务费	-	-	-	67,381.86	67,381.86
应付交易费用	-	-	-	286,261.49	286,261.49
应付税费	-	-	-	-	-
应付利息	-	-	-	-	-
应付利润	-	-	-	-	-
递延所得税负债	-	-	-	-	-
其他负债	-	-	-	181,655.26	181,655.26
负债总计	-	-	-	15,283,128.34	15,283,128.34
利率敏感度缺口	72,884,808.88	-	-	862,533,872.45	935,418,681.33

注：表中所示为本基金资产及负债的账面价值，并按照合约规定的利率重新定价日或到期日孰早者予以分类。

6.4.13.4.1.2 利率风险的敏感性分析

假设	除市场利率以外的其他市场变量保持不变		
	相关风险变量的变动	对资产负债表日基金资产净值的影响金额（单位：人民币元）	
		本期末（2021年6月30日）	上年度末（2020年12月31日）
分析	市场利率上升 25 个基点	-233,153.61	-30,986.25
	市场利率下降 25 个基点	236,481.98	31,082.95

6.4.13.4.2 外汇风险

外汇风险是指金融工具的公允价值或未来现金流量因外汇汇率变动而发生波动的风险。本基金持有以非记账本位币人民币计价的资产和负债，因此存在相应的外汇风险。本基金的基金管理人每日对本基金的外币计价的资产和负债进行监控。

6.4.13.4.2.1 外汇风险敞口

单位：人民币元

项目	本期末 2021年6月30日			
	美元 折合人民币元	港币 折合人民币元	其他币种 折合人民币元	合计
以外币计价的资产				
银行存款	-	-	-	-
结算备付金	-	-	-	-
存出保证金	-	-	-	-
交易性金融资产	-	192,564,583.30	-	192,564,583.30
衍生金融资产	-	-	-	-
应收股利	-	-	-	-

应收利息	-	-	-	-
应收申购款	-	-	-	-
应收证券清算款	-	-	-	-
其它资产	-	-	-	-
资产合计	-	192,564,583.30	-	192,564,583.30
以外币计价的负债				
应付证券清算款	-	-	-	-
衍生金融负债	-	-	-	-
应付赎回款	-	-	-	-
应付管理人报酬	-	-	-	-
应付托管费	-	-	-	-
应付销售服务费	-	-	-	-
应付交易费用	-	-	-	-
其他负债	-	-	-	-
负债合计	-	-	-	-
资产负债表外汇风险敞口净额	-	192,564,583.30	-	192,564,583.30
	上年度末 2020 年 12 月 31 日			
项目	美元 折合人民币元	港币 折合人民币元	其他币种 折合人民币元	合计
以外币计价的资产				
银行存款	-	-	-	-
结算备付金	-	-	-	-
存出保证金	-	-	-	-
交易性金融资产	-	139,275,799.17	-	139,275,799.17
衍生金融资产	-	-	-	-

应收股利	-	-	-	-
应收利息	-	-	-	-
应收申购款	-	-	-	-
应收证券清算款	-	-	-	-
其它资产	-	-	-	-
资产合计	-	139,275,799.17	-	139,275,799.17
以外币计价的负债				
应付证券清算款	-	-	-	-
衍生金融负债	-	-	-	-
应付赎回款	-	-	-	-
应付管理人报酬	-	-	-	-
应付托管费	-	-	-	-
应付销售服务费	-	-	-	-
应付交易费用	-	-	-	-
其他负债	-	-	-	-
负债合计	-	-	-	-
资产负债表外汇风险敞口净额	-	139,275,799.17	-	139,275,799.17

6.4.13.4.2.2 外汇风险的敏感性分析

假设	除汇率以外的其他市场变量保持不变		
	相关风险变量的变动	对资产负债表日基金资产净值的影响金额（单位：人民币元）	
		本期末（2021年6月30日）	上年度末（2020年12月31日）
分析	所有外币相对人民币升值 5%	9,628,229.17	6,963,789.96
	所有外币相对人民币贬值 5%	-9,628,229.17	-6,963,789.96

6.4.13.4.3 其他价格风险

其他价格风险是指基金所持金融工具的公允价值或未来现金流量因除市场利率和外汇汇率以外的市场价格因素变动而发生波动的风险。基金主要投资于证券交易所上市或银行间同业市场交易的股票、债券及基金，所面临的其他价格风险来源于单个证券发行主体自身经营情况或特殊事项的影响，也可能来源于证券市场整体波动的影响。

本基金严格按照基金合同中对投资组合比例的要求进行资产配置，通过投资组合的分散化降低其他价格风险。此外，本基金的基金管理人每日对本基金所持有的证券价格实施监控，定期运用多种定量方法对基金进行风险度量，及时可靠地对风险进行跟踪和控制。

6.4.13.4.3.1 其他价格风险敞口

金额单位：人民币元

项目	本期末 2021年6月30日		上年度末 2020年12月31日	
	公允价值	占基金资产净值比例 (%)	公允价值	占基金资产净值比例 (%)
交易性金融资产—股票投资	808,289,940.60	87.63	824,893,969.10	88.18
交易性金融资产—基金投资	-	-	-	-
交易性金融资产—贵金属投资	-	-	-	-
衍生金融资产—权证投资	-	-	-	-
其他	-	-	-	-
合计	808,289,940.60	87.63	824,893,969.10	88.18

6.4.13.4.3.2 其他价格风险的敏感性分析

假设	除业绩基准以外的其他市场变量保持不变		
相关风险变量的变动	对资产负债表日基金资产净值的影响金额（单位：人民币元）		
	本期末（2021年6月30日）	上年度末（2020年12月31日）	
分析	业绩比较基准上升5%	58,816,156.01	51,452,164.37
	业绩比较基准下降5%	-58,816,156.01	-51,452,164.37

6.4.14 有助于理解和分析会计报表需要说明的其他事项

(1) 公允价值

(a) 金融工具公允价值计量的方法

公允价值计量结果所属的层次，由对公允价值计量整体而言具有重要意义的输入值所属的最低层次决定：

第一层次：相同资产或负债在活跃市场上未经调整的报价。

第二层次：除第一层次输入值外相关资产或负债直接或间接可观察的输入值。

第三层次：相关资产或负债的不可观察输入值。

(b) 持续的以公允价值计量的金融工具

(i) 各层次金融工具公允价值

于本报告期末，本基金持有的以公允价值计量且其变动计入当期损益的金融资产中属于第一层次的余额为 814,039,280.79 元，属于第二层次的余额为 48,178,339.31 元，无属于第三层次的余额（上年度末：第一层次 821,043,216.59 元，第二层次 23,934,752.51 元，无属于第三层次的余额）。

(ii) 公允价值所属层次间的重大变动

本基金以导致各层次之间转换的事项发生日为确认各层次之间转换的时点。

对于证券交易所上市的股票和债券，若出现重大事项停牌、交易不活跃（包括涨跌停时的交易不活跃）、或属于非公开发行等情况，基金不会于停牌日至交易恢复活跃日期间、交易不活跃期间及限售期间将相关股票和债券的公允价值列入第一层次；并根据估值调整中采用的不可观察输入值对于公允价值的影响程度，确定相关股票和债券公允价值应属第二层次还是第三层次。

(iii) 第三层次公允价值余额和本期变动金额

无。

(c) 非持续的以公允价值计量的金融工具

于本报告期末，本基金未持有非持续的以公允价值计量的金融资产或金融负债（上年度末：无）。

(d) 不以公允价值计量的金融工具

不以公允价值计量的金融资产和负债主要包括应收款项和其他金融负债，其账面价值与公允价值相差很小。

(2) 除公允价值外，截至资产负债表日本基金无需要说明的其他重要事项。

§ 7 投资组合报告

7.1 期末基金资产组合情况

金额单位：人民币元

序号	项目	金额	占基金总资产的比例 (%)
1	权益投资	808,289,940.60	86.88
	其中：股票	808,289,940.60	86.88
2	基金投资	-	-
3	固定收益投资	53,927,679.50	5.80
	其中：债券	53,927,679.50	5.80
	资产支持证券	-	-
4	贵金属投资	-	-
5	金融衍生品投资	-	-
6	买入返售金融资产	-	-
	其中：买断式回购的买入返售金融资产	-	-
7	银行存款和结算备付金合计	57,186,241.50	6.15
8	其他各项资产	10,963,301.68	1.18
9	合计	930,367,163.28	100.00

注：通过港股通交易机制投资的港股公允价值为 192,564,583.30 元，占基金资产净值的比例为 20.88%。

7.2 报告期末按行业分类的股票投资组合

7.2.1 报告期末按行业分类的境内股票投资组合

金额单位：人民币元

代码	行业类别	公允价值（元）	占基金资产净值比例 (%)
A	农、林、牧、渔业	11,290.28	0.00
B	采矿业	-	-
C	制造业	30,438,150.63	3.30
D	电力、热力、燃气及水生产和供应业	4,662.00	0.00
E	建筑业	14,356.93	0.00
F	批发和零售业	52,473.18	0.01
G	交通运输、仓储和邮政业	20,720.04	0.00
H	住宿和餐饮业	-	-
I	信息传输、软件和信息技术服务业	55,377.09	0.01
J	金融业	524,896,105.99	56.91
K	房地产业	59,700,659.20	6.47
L	租赁和商务服务业	-	-
M	科学研究和技术服务业	483,080.50	0.05

N	水利、环境和公共设施管理业	48,481.46	0.01
O	居民服务、修理和其他服务业	-	-
P	教育	-	-
Q	卫生和社会工作	-	-
R	文化、体育和娱乐业	-	-
S	综合	-	-
	合计	615,725,357.30	66.75

7.2.2 报告期末按行业分类的港股通投资股票投资组合

行业类别	公允价值（人民币）	占基金资产净值比例（%）
通信服务	-	-
非必需消费品	-	-
必需消费品	-	-
能源	-	-
金融	99,579,939.52	10.80
医疗保健	-	-
工业	15,263,675.52	1.65
信息技术	-	-
原材料	-	-
房地产	77,720,968.26	8.43
公用事业	-	-
合计	192,564,583.30	20.88

7.3 期末按公允价值占基金资产净值比例大小排序的所有股票投资明细

金额单位：人民币元

序号	股票代码	股票名称	数量（股）	公允价值（元）	占基金资产净值比例（%）
1	601166	兴业银行	3,711,900	76,279,545.00	8.27
2	600036	招商银行	1,335,267	72,358,118.73	7.84
3	002142	宁波银行	1,853,990	72,249,990.30	7.83
4	601155	新城控股	1,435,112	59,700,659.20	6.47
5	000001	平安银行	2,590,906	58,606,293.72	6.35
6	3908 HK	中金公司	2,911,600	50,634,098.28	5.49
7	1030 HK	新城发展	7,404,000	45,342,901.56	4.92
8	601601	中国太保	835,700	24,210,229.00	2.62
8	2601 HK	中国太保	980,000	19,937,468.88	2.16
10	600926	杭州银行	2,818,834	41,577,801.50	4.51
11	601838	成都银行	3,288,847	41,571,026.08	4.51
12	601009	南京银行	3,486,716	36,680,252.32	3.98
13	601318	中国平安	434,344	27,919,632.32	3.03
13	2318 HK	中国平安	120,000	7,593,562.08	0.82
15	300059	东方财富	991,248	32,503,021.92	3.52
16	600919	江苏银行	3,830,260	27,194,846.00	2.95

17	123 HK	越秀地产	2,762,800	18,804,761.70	2.04
18	960 HK	龙湖集团	375,000	13,573,305.00	1.47
19	000935	四川双马	981,434	13,386,759.76	1.45
20	3360 HK	远东宏信	1,534,000	10,364,455.05	1.12
21	1755 HK	新城悦服务	490,000	9,622,173.12	1.04
22	000776	广发证券	604,200	9,147,588.00	0.99
23	1299 HK	友邦保险	80,000	6,423,657.60	0.70
24	669 HK	创科实业	50,000	5,641,502.40	0.61
25	603987	康德莱	202,200	5,257,200.00	0.57
26	002223	鱼跃医疗	133,600	5,094,168.00	0.55
27	388 HK	香港交易所	12,000	4,621,039.49	0.50
28	603520	司太立	74,800	4,611,420.00	0.50
29	601688	华泰证券	288,800	4,563,040.00	0.49
30	688131	皓元医药	1,955	483,080.50	0.05
31	688383	新益昌	2,701	286,954.24	0.03
32	688276	百克生物	3,486	277,067.28	0.03
33	688076	诺泰生物	4,984	241,973.20	0.03
34	301002	崧盛股份	2,001	159,001.62	0.02
35	300957	贝泰妮	624	157,223.04	0.02
36	300919	中伟股份	610	99,430.00	0.01
37	688499	利元亨	2,149	83,488.65	0.01
38	300979	华利集团	925	80,937.50	0.01
39	688662	富信科技	2,556	75,427.56	0.01
40	301018	申菱环境	7,811	64,753.19	0.01
41	688087	英科再生	2,469	54,219.24	0.01
42	300981	中红医疗	498	45,014.22	0.00
43	300973	立高食品	360	41,655.60	0.00
44	601528	瑞丰银行	2,230	34,721.10	0.00
45	300872	天阳科技	871	31,617.30	0.00
46	301021	英诺激光	2,899	27,424.54	0.00
47	001207	联科科技	682	22,581.02	0.00
48	301009	可靠股份	801	22,339.89	0.00
49	300873	海晨股份	484	20,720.04	0.00
50	300891	惠云钛业	1,143	19,876.77	0.00
51	301015	百洋医药	462	17,939.46	0.00
52	300864	南大环境	315	17,328.15	0.00
53	688226	威腾电气	2,693	17,289.06	0.00
54	300890	翔丰华	286	15,615.60	0.00
55	300932	三友联众	492	15,601.32	0.00
56	300982	苏文电能	317	14,356.93	0.00
57	001208	华菱线缆	1,754	13,558.42	0.00
58	300940	南极光	307	13,317.66	0.00

59	300937	药易购	244	13,105.24	0.00
60	301013	利和兴	471	12,768.81	0.00
61	300892	品渥食品	272	12,479.36	0.00
62	603171	税友股份	637	12,230.40	0.00
63	300997	欢乐家	928	12,110.40	0.00
64	300889	爱克股份	479	11,639.70	0.00
65	300933	中辰股份	1,112	11,609.28	0.00
66	300895	铜牛信息	339	11,529.39	0.00
67	300955	嘉亨家化	232	10,688.24	0.00
68	603551	奥普家居	888	10,549.44	0.00
69	300882	万胜智能	572	9,981.40	0.00
70	300962	中金辐照	576	9,429.12	0.00
71	301016	雷尔伟	275	9,069.50	0.00
72	300966	共同药业	286	9,020.44	0.00
73	300945	曼卡龙	474	8,949.12	0.00
74	300948	冠中生态	324	8,884.08	0.00
75	300931	通用电梯	672	8,809.92	0.00
76	300961	深水海纳	394	8,695.58	0.00
77	300950	德固特	219	8,569.47	0.00
78	300958	建工修复	300	8,166.00	0.00
79	300986	志特新材	264	8,070.48	0.00
80	300978	东箭科技	593	8,064.80	0.00
81	300926	博俊科技	359	7,969.80	0.00
82	300993	玉马遮阳	410	7,908.90	0.00
83	300930	屹通新材	322	7,882.56	0.00
84	300985	致远新能	295	7,318.95	0.00
85	300971	博亚精工	245	6,931.05	0.00
86	300991	创益通	254	6,733.54	0.00
87	300927	江天化学	217	6,531.70	0.00
88	300963	中洲特材	283	6,364.67	0.00
89	300886	华业香料	191	6,194.13	0.00
90	301011	华立科技	175	5,922.00	0.00
91	300943	春晖智控	255	5,867.55	0.00
92	300967	晓鸣股份	507	5,850.78	0.00
93	300911	亿田智能	83	5,750.24	0.00
94	2328 HK	中国财险	1,000	5,658.14	0.00
95	300972	万辰生物	430	5,439.50	0.00
96	300929	华骐环保	183	5,407.65	0.00
97	300960	通业科技	234	5,396.04	0.00
98	605011	杭州热电	525	4,662.00	0.00
99	300995	奇德新材	191	4,454.12	0.00
100	301007	德迈仕	303	4,375.32	0.00

101	300998	宁波方正	201	4,285.32	0.00
102	301012	扬电科技	170	4,124.20	0.00
103	300992	泰福泵业	200	4,064.00	0.00
104	301010	晶雪节能	218	3,838.98	0.00
105	300862	蓝盾光电	43	1,559.18	0.00

7.4 报告期内股票投资组合的重大变动

7.4.1 累计买入金额超出期初基金资产净值 2%或前 20 名的股票明细

金额单位：人民币元

序号	股票代码	股票名称	本期累计买入金额	占期初基金资产净值比例(%)
1	601838	成都银行	52,894,750.02	5.65
2	1030 HK	新城发展	49,318,215.02	5.27
3	600926	杭州银行	49,147,190.34	5.25
4	000776	广发证券	47,034,133.80	5.03
5	601601	中国太保	24,338,872.00	2.60
5	2601 HK	中国太保	19,165,710.06	2.05
6	601009	南京银行	41,908,300.00	4.48
7	3908 HK	中金公司	32,696,847.95	3.50
8	300059	东方财富	28,930,409.76	3.09
9	000001	平安银行	26,000,028.42	2.78
10	600919	江苏银行	24,130,551.40	2.58
11	601318	中国平安	12,805,634.00	1.37
11	2318 HK	中国平安	9,823,598.40	1.05
12	601688	华泰证券	19,125,589.00	2.04
13	960 HK	龙湖集团	18,813,678.88	2.01
14	000935	四川双马	12,835,740.70	1.37
15	601166	兴业银行	12,026,092.00	1.29
16	1765 HK	希望教育	11,511,713.54	1.23
17	600030	中信证券	9,848,677.76	1.05
18	1755 HK	新城悦服务	9,783,337.06	1.05
19	966 HK	中国太平	9,605,458.38	1.03
20	3360 HK	远东宏信	8,962,984.10	0.96

7.4.2 累计卖出金额超出期初基金资产净值 2%或前 20 名的股票明细

金额单位：人民币元

序号	股票代码	股票名称	本期累计卖出金额	占期初基金资产净值比例(%)
1	1336 HK	新华保险	53,898,060.10	5.76
1	601336	新华保险	18,693,205.06	2.00
2	601009	南京银行	53,575,084.00	5.73
3	000002	万科 A	49,047,960.48	5.24
4	600030	中信证券	47,301,073.38	5.06
5	000656	金科股份	41,089,306.22	4.39
6	601318	中国平安	39,849,904.51	4.26

7	601601	中国太保	35,414,278.80	3.79
8	000776	广发证券	33,120,827.00	3.54
9	600999	招商证券	32,128,798.40	3.43
10	600036	招商银行	31,880,483.94	3.41
11	601166	兴业银行	24,363,926.60	2.60
12	601377	兴业证券	21,375,033.72	2.29
13	966 HK	中国太平	18,402,304.85	1.97
14	2328 HK	中国财险	18,049,252.76	1.93
15	601838	成都银行	14,297,595.00	1.53
16	601688	华泰证券	14,144,741.59	1.51
17	600926	杭州银行	9,160,726.00	0.98
18	123 HK	越秀地产	8,322,763.84	0.89
19	1765 HK	希望教育	8,321,974.46	0.89
20	601901	方正证券	5,405,795.46	0.58

7.4.3 买入股票的成本总额及卖出股票的收入总额

单位：人民币元

买入股票成本（成交）总额	604,730,343.87
卖出股票收入（成交）总额	640,659,998.61

注：7.4.1 项“买入金额”、7.4.2 项“卖出金额”及 7.4.3 项“买入股票成本”、“卖出股票收入”均按买入或卖出成交金额（成交单价乘以成交数量）填列，不考虑相关交易费用。

7.5 期末按债券品种分类的债券投资组合

金额单位：人民币元

序号	债券品种	公允价值	占基金资产净值比例 (%)
1	国家债券	20,771,587.50	2.25
2	央行票据	-	-
3	金融债券	20,037,000.00	2.17
	其中：政策性金融债	20,037,000.00	2.17
4	企业债券	-	-
5	企业短期融资券	-	-
6	中期票据	-	-
7	可转债（可交换债）	13,119,092.00	1.42
8	同业存单	-	-
9	其他	-	-
10	合计	53,927,679.50	5.85

7.6 期末按公允价值占基金资产净值比例大小排序的前五名债券投资明细

金额单位：人民币元

序号	债券代码	债券名称	数量（张）	公允价值	占基金资产净值比例 (%)
1	019654	21 国债 06	198,700	19,875,961.00	2.15
2	180212	18 国开 12	100,000	10,033,000.00	1.09

3	200309	20 进出 09	100,000	10,004,000.00	1.08
4	110079	杭银转债	71,600	8,153,092.00	0.88
5	113050	南银转债	49,660	4,966,000.00	0.54

7.7 期末按公允价值占基金资产净值比例大小排序的所有资产支持证券投资明细

无。

7.8 报告期末按公允价值占基金资产净值比例大小排序的前五名贵金属投资明细

无。

7.9 期末按公允价值占基金资产净值比例大小排序的前五名权证投资明细

无。

7.10 报告期末本基金投资的股指期货交易情况说明

7.10.1 报告期末本基金投资的股指期货持仓和损益明细

无。

7.10.2 本基金投资股指期货的投资政策

无。

7.11 报告期末本基金投资的国债期货交易情况说明

7.11.1 本期国债期货投资政策

无。

7.11.2 报告期末本基金投资的国债期货持仓和损益明细

无。

7.11.3 本期国债期货投资评价

无。

7.12 投资组合报告附注

7.12.1 基金投资的前十名证券的发行主体本期是否出现被监管部门立案调查，或在报告编制日前一年内受到公开谴责、处罚的情形

(1) 2020 年 10 月 27 日，宁波银保监局发布行政处罚信息公开表（甬银保监罚决字（2020）66 号），平安银行股份有限公司因贷款资金用途管控不到位、借贷搭售、对房地产开发贷及预售资金监管不力等违法违规事实，依据《中华人民共和国银行业监督管理法》第四十六条，于 2020 年 10 月 16 日被处以罚款人民币 100 万元。

2021 年 5 月 21 日，中国银行保险监督管理委员会发布行政处罚信息公开表（银保监罚决字（2021）16 号），对招商银行股份有限公司为同业投资提供第三方信用担保、为非保本理财产品出具保本承诺，部分未按规定计提风险加权资产；违规协助无衍生产品交易业务资格的银行发行

结构性衍生产品；理财产品之间风险隔离不到位等违法违规事实，因违反《中华人民共和国银行业监督管理法》第二十一条、第四十五条、第四十六条和相关审慎经营规则，于 2021 年 5 月 17 日作出行政处罚决定，罚款 7170 万元。

2021 年 5 月 24 日，中国银保监会浙江监管局行政处罚信息公开表(浙银保监罚决字(2021)25 号)，对杭州银行股份有限公司因房地产项目融资业务不审慎、流动资金贷款管理不审慎等违法违规事实，于 2021 年 5 月 18 日作出处罚决定，处以罚款 250 万元，并对相关人员余晓作出警告处罚。

2020 年 10 月 27 日，宁波银保监局发布宁波银保监局行政处罚信息公开表(甬银保监罚决字(2020)48 号)，对宁波银行股份有限公司授信业务未履行关系人回避制度、贷后管理不到位的违法违规事实，依据《中华人民共和国银行业监督管理法》第四十六条、第四十八条，于 2020 年 10 月 16 日作出行政处罚决定，罚款人民币 30 万元，并责令该行对贷后管理不到位直接责任人员给予纪律处分。2021 年 6 月 11 日，宁波银保监局发布宁波银保监局行政处罚信息公开表(甬银保监罚决字(2021)36 号)，对宁波银行股份有限公司代理销售保险不规范的违法违规事实，依据《中华人民共和国银行业监督管理法》第四十六条第(五)项、第四十八条第(一)项，于 2021 年 6 月 10 日作出行政处罚决定，罚款人民币 25 万元，并责令该行对相关直接责任人员给予纪律处分。

本基金投资于“平安银行(000001)”、“招商银行(600036)”、“杭州银行(600926)”、“宁波银行(002142)”的决策程序说明：基于对平安银行、招商银行、杭州银行、宁波银行基本面研究以及二级市场的判断，本基金投资于“平安银行”、“招商银行”、“杭州银行”、“宁波银行”股票的决策流程，符合公司投资管理制度的相关规定。

(2) 报告期内本基金投资的前十名证券中，其他六名证券发行主体无被监管部门立案调查，或在报告编制日前一年内受到公开谴责、处罚。

7.12.2 基金投资的前十名股票是否超出基金合同规定的备选股票库

本基金投资的前十名股票中，没有超出基金合同规定的备选股票库之外的股票。

7.12.3 期末其他各项资产构成

单位：人民币元

序号	名称	金额
1	存出保证金	58,237.91
2	应收证券清算款	-
3	应收股利	4,974,884.26
4	应收利息	642,109.15
5	应收申购款	5,288,070.36

6	其他应收款	-
7	待摊费用	-
8	其他	-
9	合计	10,963,301.68

7.12.4 期末持有的处于转股期的可转换债券明细

无。

7.12.5 期末前十名股票中存在流通受限情况的说明

无。

7.12.6 投资组合报告附注的其他文字描述部分

无。

§ 8 基金份额持有人信息

8.1 期末基金份额持有人户数及持有人结构

份额单位：份

份额级别	持有人户数 (户)	户均持有的基金份额	持有人结构			
			机构投资者		个人投资者	
			持有份额	占总份额比例 (%)	持有份额	占总份额比例 (%)
嘉实金融精选股票 A	22,391	24,051.91	258,088,624.05	47.92	280,457,598.77	52.08
嘉实金融精选股票 C	22,854	4,017.76	9,456,478.53	10.30	82,365,352.75	89.70
合计	44,417	14,192.04	267,545,102.58	42.44	362,822,951.52	57.56

注：(1) 嘉实金融精选股票 A: 机构投资者持有份额占总份额比例、个人投资者持有份额占总份额

比例，分别为机构投资者持有嘉实金融精选股票 A 份额占嘉实金融精选股票 A 总份额比例、个人投资者持有嘉实金融精选股票 A 份额占嘉实金融精选股票 A 总份额比例；

(2) 嘉实金融精选股票 C: 机构投资者持有份额占总份额比例、个人投资者持有份额占总份额比例，分别为机构投资者持有嘉实金融精选股票 C 份额占嘉实金融精选股票 C 总份额比例、个人投资者持有嘉实金融精选股票 C 份额占嘉实金融精选股票 C 总份额比例。

8.2 期末基金管理人的从业人员持有本基金的情况

项目	份额级别	持有份额总数 (份)	占基金总份额比例 (%)
基金管理人所有从业人员持有本基金	嘉实金融精选股票 A	2,780,775.88	0.52
	嘉实金融精选股票 C	232,050.85	0.25
	合计	3,012,826.73	0.48

8.3 期末基金管理人的从业人员持有本开放式基金份额总量区间情况

项目	份额级别	持有基金份额总量的数量区间 (万份)
本公司高级管理人员、基金投资和研究部门负责人持有本开放式基金	嘉实金融精选股票 A	>=100
	嘉实金融精选股票 C	0
	合计	>=100
本基金基金经理持有本开放式基金	嘉实金融精选股票 A	0
	嘉实金融精选股票 C	0
	合计	0

8.4 发起式基金发起资金持有份额情况

项目	持有份额总数	持有份额占基金总份额比例 (%)	发起份额总数	发起份额占基金总份额比例 (%)	发起份额承诺持有期限
基金管理人固有资金	10,000,450.04	1.59	10,000,450.04	1.59	3 年
基金管理人高级管理人员	-	-	-	-	-
基金经理等人员	-	-	-	-	-
基金管理人股东	-	-	-	-	-
其他	-	-	-	-	-

合计	10,000,450.04	1.59	10,000,450.04	1.59	3 年
----	---------------	------	---------------	------	-----

§ 9 开放式基金份额变动

单位：份

项目	嘉实金融精选股票 A	嘉实金融精选股票 C
基金合同生效日 (2018 年 3 月 14 日) 基金份额总额	1,068,140,626.04	36,847,964.65
本报告期期初基金份 额总额	545,675,092.01	113,406,914.18
本报告期基金总申购 份额	437,839,245.02	109,621,449.31
减：本报告期基金总 赎回份额	444,968,114.21	131,206,532.21
本报告期基金拆分变 动份额（份额减少以 “-”填列）	-	-
本报告期期末基金份 额总额	538,546,222.82	91,821,831.28

注：报告期期间基金总申购份额含转换入份额，总赎回份额含转换出份额。

§ 10 重大事件揭示

10.1 基金份额持有人大会决议

报告期内未召开基金份额持有人大会。

10.2 基金管理人、基金托管人的专门基金托管部门的重大人事变动

(1) 基金管理人的重大人事变动情况

2021 年 5 月 29 日本基金管理人发布《嘉实基金管理有限公司高级管理人员变更公告》，杨竞霜先生任公司副总经理、首席信息官。

(2) 基金托管人的专门基金托管部门的重大人事变动情况

报告期内，基金托管人的专门基金托管部门无重大人事变动。

10.3 涉及基金管理人、基金财产、基金托管业务的诉讼

报告期内无涉及本基金管理人、基金财产、基金托管业务的诉讼事项。

10.4 基金投资策略的改变

报告期内本基金投资策略未发生改变。

10.5 为基金进行审计的会计师事务所情况

报告期内本基金未改聘为其审计的会计师事务所，会计师事务所为普华永道中天会计师事务所(特殊普通合伙)。

10.6 管理人、托管人及其高级管理人员受稽查或处罚等情况

报告期内，本基金管理人、托管人的托管业务部门及其相关高级管理人员无受稽查或处罚等情况。

10.7 基金租用证券公司交易单元的有关情况

10.7.1 基金租用证券公司交易单元进行股票投资及佣金支付情况

金额单位：人民币元

券商名称	交易单元数量	股票交易		应支付该券商的佣金		备注
		成交金额	占当期股票成交总额的比例	佣金	占当期佣金总量的比例	
中信建投证券股份有限公司	4	479,826,176.64	38.80%	333,071.52	38.61%	-
东方证券股份有限公司	4	336,361,818.54	27.20%	235,525.64	27.30%	-
兴业证券股份有限公司	3	135,562,793.68	10.96%	94,893.98	11.00%	-
平安证券股份有限公司	4	98,319,702.67	7.95%	68,823.77	7.98%	-
海通证券股份有限公司	3	80,714,725.01	6.53%	56,500.61	6.55%	-
中银国际证券股份有限公司	2	52,485,592.82	4.24%	36,740.16	4.26%	-
长江证券股份有限公司	2	50,314,154.57	4.07%	35,219.80	4.08%	-
中航证券有	1	3,050,160.83	0.25%	1,925.73	0.22%	-

限公司						
安信证券股 份有限公司	3	-	-	-	-	-
北京高华证 券有限责任 公司	1	-	-	-	-	-
渤海证券股 份有限公司	1	-	-	-	-	-
长城证券股 份有限公司	3	-	-	-	-	-
东北证券股 份有限公司	2	-	-	-	-	-
东吴证券股 份有限公司	3	-	-	-	-	-
东兴证券股 份有限公司	1	-	-	-	-	-
方正证券股 份有限公司	5	-	-	-	-	-
光大证券股 份有限公司	2	-	-	-	-	-
广发证券股 份有限公司	4	-	-	-	-	-
国海证券股 份有限公司	2	-	-	-	-	-
国金证券股 份有限公司	2	-	-	-	-	-
国泰君安证 券股份有限 公司	3	-	-	-	-	-

国信证券股 份有限公司	1	-	-	-	-	-
宏信证券有 限责任公司	2	-	-	-	-	-
华宝证券股 份有限公司	1	-	-	-	-	-
华创证券有 限责任公司	2	-	-	-	-	-
华福证券有 限责任公司	1	-	-	-	-	-
华泰证券股 份有限公司	5	-	-	-	-	-
华西证券股 份有限公司	3	-	-	-	-	-
民生证券股 份有限公司	2	-	-	-	-	-
瑞银证券有 限责任公司	2	-	-	-	-	-
申万宏源证 券有限公司	3	-	-	-	-	-
天风证券股 份有限公司	2	-	-	-	-	-
西部证券股 份有限公司	2	-	-	-	-	-
西南证券股 份有限公司	2	-	-	-	-	-
湘财证券股 份有限公司	1	-	-	-	-	-
新时代证券	2	-	-	-	-	-

股份有限公司						
信达证券股份有限公司	3	-	-	-	-	-
英大证券有限责任公司	1	-	-	-	-	-
招商证券股份有限公司	2	-	-	-	-	-
浙商证券股份有限公司	1	-	-	-	-	-
中国国际金融股份有限公司	5	-	-	-	-	-
中国银河证券股份有限公司	2	-	-	-	-	-
中国中金财富证券有限公司	1	-	-	-	-	-
中泰证券股份有限公司	5	-	-	-	-	-
中信证券股份有限公司	7	-	-	-	-	-
中信证券华南股份有限公司	2	-	-	-	-	-

注：1. 本表“佣金”指本基金通过单一券商的交易单元进行股票、权证等交易而合计支付该等券商的佣金合计。

2. 交易单元的选择标准和程序

(1) 经营行为规范；

(2) 财务状况良好;

(3) 研究能力较强;

基金管理人根据以上标准进行考察后确定租用券商的交易单元。基金管理人与被选择的券商签订协议, 并通知基金托管人。

3. 华宝证券有限责任公司更名为华宝证券股份有限公司。

4. 报告期内, 本基金退租以下交易单元: 国元证券股份有限公司退租交易单元 1 个。

5. 报告期内, 本基金新增以下交易单元: 信达证券股份有限公司新增交易单元 2 个。

10.7.2 基金租用证券公司交易单元进行其他证券投资的情况

金额单位: 人民币元

券商名称	债券交易		债券回购交易		权证交易	
	成交金额	占当期债券成交总额的比例	成交金额	占当期债券回购成交总额的比例	成交金额	占当期权证成交总额的比例
中信建投证券股份有限公司	-	-	-	-	-	-
东方证券股份有限公司	1,187,790.88	5.41%	-	-	-	-
兴业证券股份有限公司	10,400,755.80	47.38%	-	-	-	-
平安证券股份有限公司	10,365,209.30	47.21%	-	-	-	-
海通证券股份有限公司	-	-	-	-	-	-
中银国际证券股份有限公司	-	-	-	-	-	-
长江证券股份有限公司	-	-	-	-	-	-
中航证券有限公司	-	-	-	-	-	-
安信证券股份有限公司	-	-	-	-	-	-

北京高华 证券有限 责任公司	-	-	-	-	-	-
渤海证券 股份有限 公司	-	-	-	-	-	-
长城证券 股份有限 公司	-	-	-	-	-	-
东北证券 股份有限 公司	-	-	-	-	-	-
东吴证券 股份有限 公司	-	-	-	-	-	-
东兴证券 股份有限 公司	-	-	-	-	-	-
方正证券 股份有限 公司	-	-	-	-	-	-
光大证券 股份有限 公司	-	-	-	-	-	-
广发证券 股份有限 公司	-	-	-	-	-	-
国海证券 股份有限 公司	-	-	-	-	-	-
国金证券 股份有限 公司	-	-	-	-	-	-
国泰君安 证券股份 有限公司	-	-	-	-	-	-
国信证券 股份有限 公司	-	-	-	-	-	-
宏信证券 有限责任 公司	-	-	-	-	-	-
华宝证券 股份有限	-	-	-	-	-	-

公司						
华创证券 有限责任 公司	-	-	-	-	-	-
华福证券 有限责任 公司	-	-	-	-	-	-
华泰证券 股份有限 公司	-	-	-	-	-	-
华西证券 股份有限 公司	-	-	-	-	-	-
民生证券 股份有限 公司	-	-	-	-	-	-
瑞银证券 有限责任 公司	-	-	-	-	-	-
申万宏源 证券有限 公司	-	-	-	-	-	-
天风证券 股份有限 公司	-	-	-	-	-	-
西部证券 股份有限 公司	-	-	-	-	-	-
西南证券 股份有限 公司	-	-	-	-	-	-
湘财证券 股份有限 公司	-	-	-	-	-	-
新时代证 券股份有 限公司	-	-	-	-	-	-
信达证券 股份有限 公司	-	-	-	-	-	-
英大证券 有限责任 公司	-	-	-	-	-	-
招商证券	-	-	-	-	-	-

股份有限 公司						
浙商证券 股份有限 公司						
中国国际 金融股份 有限公司						
中国银河 证券股份 有限公司						
中国中金 财富证券 有限公司						
中泰证券 股份有限 公司						
中信证券 股份有限 公司						
中信证券 华南股份 有限公司						

10.8 其他重大事件

序号	公告事项	法定披露方式	法定披露日期
1	嘉实基金管理有限公司关闭跨 TA 转换业务的公告	证券时报、基金管理人网站及中国证监会基金电子披露网站	2021 年 01 月 21 日
2	关于嘉实金融精选股票 2021 年 2 月 9 日、2 月 10 日暂停申购、赎回、转换及定投业务的公告	证券时报、基金管理人网站及中国证监会基金电子披露网站	2021 年 02 月 05 日
3	关于嘉实金融精选股票 2021 年 4 月 2 日、4 月 6 日暂停申购、赎回、转换及定投业务的公告	证券时报、基金管理人网站及中国证监会基金电子披露网站	2021 年 03 月 31 日
4	关于嘉实金融精选股票 2021 年 4 月 29 日、4 月 30 日暂停申购、赎回、转换及定投业务的公告	证券时报、基金管理人网站及中国证监会基金电子披露网站	2021 年 04 月 27 日
5	嘉实基金管理有限公司关于终止凤凰金信（银川）基金销售有限公司办理旗下基金相关销售业务的公告	证券时报、基金管理人网站及中国证监会基金电子披露网站	2021 年 05 月 07 日
6	关于嘉实金融精选股票 2021 年 5 月 19 日暂停申购、赎回、转换及定投业务的公告	证券时报、基金管理人网站及中国证监会基金电子披露网站	2021 年 05 月 17 日
7	嘉实基金管理有限公司高级管理人员	证券时报、基金管理人	2021 年 05 月 29 日

	变更公告	网站及中国证监会基金 电子披露网站	
8	关于嘉实金融精选股票 2021 年 7 月 1 日暂停申购、赎回、转换及定投业务的公告	证券时报、基金管理人 网站及中国证监会基金 电子披露网站	2021 年 06 月 29 日

§ 11 备查文件目录

11.1 备查文件目录

- (1) 中国证监会准予嘉实金融精选股票型发起式证券投资基金注册的批复文件；
- (2) 《嘉实金融精选股票型发起式证券投资基金基金合同》；
- (3) 《嘉实金融精选股票型发起式证券投资基金托管协议》；
- (4) 《嘉实金融精选股票型发起式证券投资基金招募说明书》；
- (5) 基金管理人业务资格批件、营业执照；
- (6) 报告期内嘉实金融精选股票型发起式证券投资基金公告的各项原稿。

11.2 存放地点

北京市朝阳区建国门外大街 21 号北京国际俱乐部 C 座写字楼 12A 层嘉实基金管理有限公司

11.3 查阅方式

(1) 书面查询：查阅时间为每工作日 8:30-11:30, 13:00-17:30。投资者可免费查阅，也可按工本费购买复印件。

(2) 网站查询：基金管理人网址：<http://www.jsfund.cn>

投资者对本报告如有疑问，可咨询本基金管理人嘉实基金管理有限公司，咨询电话 400-600-8800，或发 E-mail:service@jsfund.cn。

嘉实基金管理有限公司

2021 年 8 月 27 日