

公司代码：600210

公司简称：紫江企业

上海紫江企业集团股份有限公司

2021 年半年度报告

重要提示

一、本公司董事会、监事会及董事、监事、高级管理人员保证半年度报告内容的真实、准确、完整，不存在虚假记载、误导性陈述或重大遗漏，并承担个别和连带的法律责任。

二、公司全体董事出席董事会会议。

三、本半年度报告未经审计。

四、公司负责人沈雯、主管会计工作负责人秦正余及会计机构负责人(会计主管人员)王艳声明：保证半年度报告中财务报告的真实、准确、完整。

五、董事会决议通过的本报告期利润分配预案或公积金转增股本预案

无

六、前瞻性陈述的风险声明

适用 不适用

本报告涉及的未来计划等前瞻性陈述不构成公司对投资者的实际承诺，请投资者注意投资风险。

七、是否存在被控股股东及其关联方非经营性占用资金情况

否

八、是否存在违反规定决策程序对外提供担保的情况？

否

九、是否存在半数以上董事无法保证公司所披露半年度报告内容的真实性、准确性和完整性

否

十、重大风险提示

公司已在本报告中详细描述了对公司未来发展产生不利影响的风险因素及对策措施，有关风险及对策措施详见本报告“第三节 管理层讨论与分析”中“其他披露事项”之“可能面对的风险”中的相关内容，敬请广大投资者注意投资风险。

十一、其他

适用 不适用

目录

第一节	释义.....	4
第二节	公司简介和主要财务指标.....	4
第三节	管理层讨论与分析.....	6
第四节	公司治理.....	11
第五节	环境与社会责任.....	12
第六节	重要事项.....	16
第七节	股份变动及股东情况.....	20
第八节	优先股相关情况.....	21
第九节	债券相关情况.....	22
第十节	财务报告.....	24

备查文件目录	载有法定代表人、主管会计工作负责人、会计机构负责人签名并盖章的会计报表。
	报告期内在中国证监会指定报纸上公司披露过的所有公司文件的正本及公告的原稿。

第一节 释义

在本报告书中，除非文义另有所指，下列词语具有如下含义：

常用词语释义		
中国证监会	指	中国证券监督管理委员会
上交所	指	上海证券交易所
公司、本公司、紫江企业	指	上海紫江企业集团股份有限公司
紫江集团	指	上海紫江（集团）有限公司
元、万元、亿元	指	人民币元、人民币万元、人民币亿元
PET 瓶	指	原料经干燥、加热、熔融、注塑、吹塑等加工工艺后制成中空容器，称为 PET 瓶；在 PET 瓶的加工工艺中，有一种方法为“两步法”工艺，即先将 PET 原料经干燥、加热、熔融、注塑成体积较小的试管状半成品，再吹塑成为较大的成品中空容器，PET 为“聚对苯二甲酸乙二醇酯”的简称（其中试管状半成品称为 PET 瓶坯）
热灌装瓶	指	对于塑料等制成的容器类包装产品，适用于在 87℃ 以上温度灌装内容物的中空瓶状容器
皇冠盖	指	用马口铁压制而成的瓶盖产品，主要为啤酒瓶等封口使用
PP 防盗盖	指	用注塑等生产工艺加工而成的瓶盖产品，其特殊的瓶盖结构具有表明“瓶装产品是否已经开盖使用过”的功能
PE 流延膜	指	经过挤出、流延等加工工艺制成的薄膜类产品，为“聚乙烯”的简称
锂电池铝塑膜	指	软包电池的封装材料，由多种塑料铝箔和粘合剂组成的高强度、高阻隔多层复合物

第二节 公司简介和主要财务指标

一、 公司信息

公司的中文名称	上海紫江企业集团股份有限公司
公司的中文简称	紫江企业
公司的外文名称	SHANGHAI ZIJIANG ENTERPRISE GROUP CO.,LTD
公司的外文名称缩写	ZJQY
公司的法定代表人	沈雯

二、 联系人和联系方式

	董事会秘书	证券事务代表
姓名	高军	甘晶晶
联系地址	上海市虹桥路2272号虹桥商务大厦7楼C座	上海市虹桥路2272号虹桥商务大厦7楼C座
电话	021-62377118	021-62377118
传真	021-62377327	021-62377327
电子信箱	zjiangqy@zjiangqy.com	zjqy@zjiangqy.com

三、 基本情况变更简介

公司注册地址	上海市申富路618号
公司注册地址的历史变更情况	公司于1999年3月30日成立，注册地址是上海市沪闵路5481号。公司于2003年12月29日变更注册地址为上海市申富路618号，至今未再变更注册地址。
公司办公地址	上海市虹桥路2272号虹桥商务大厦7楼C座
公司办公地址的邮政编码	200336
公司网址	http://www.zjiangqy.com
电子信箱	zjiangqy@zjiangqy.com

四、 信息披露及备置地点变更情况简介

公司选定的信息披露报纸名称	上海证券报、中国证券报、证券时报、证券日报
登载半年度报告的网站地址	http://www.sse.com.cn
公司半年度报告备置地点	上海市虹桥路2272号虹桥商务大厦7楼C座投资者关系部

五、公司股票简况

股票种类	股票上市交易所	股票简称	股票代码
A股	上海证券交易所	紫江企业	600210

六、其他有关资料

适用 不适用

七、公司主要会计数据和财务指标

(一) 主要会计数据

单位：元 币种：人民币

主要会计数据	本报告期 (1-6月)	上年同期	本报告期比上年 同期增减(%)
营业收入	4,870,760,120.76	4,416,194,185.39	10.29
归属于上市公司股东的净利润	330,075,344.24	248,773,045.62	32.68
归属于上市公司股东的扣除非经常性损益的净利润	327,271,150.72	245,565,125.65	33.27
经营活动产生的现金流量净额	246,299,965.10	380,386,809.64	-35.25
	本报告期末	上年度末	本报告期末比上 年度末增减(%)
归属于上市公司股东的净资产	5,263,730,692.13	5,312,743,627.36	-0.92
总资产	12,148,601,081.62	11,066,600,977.47	9.78

(二) 主要财务指标

主要财务指标	本报告期(1-6月)	上年同期	本报告期比上年同期增减(%)
基本每股收益(元/股)	0.218	0.164	32.93
稀释每股收益(元/股)	0.218	0.164	32.93
扣除非经常性损益后的基本每股收益(元/股)	0.216	0.162	33.33
加权平均净资产收益率(%)	6.03	5.00	增加1.03个百分点
扣除非经常性损益后的加权平均净资产收益率(%)	5.97	4.94	增加1.03个百分点

公司主要会计数据和财务指标的说明

适用 不适用

八、境内外会计准则下会计数据差异

适用 不适用

九、非经常性损益项目和金额

适用 不适用

单位：元 币种：人民币

非经常性损益项目	金额
非流动资产处置损益	-2,502,093.39
计入当期损益的政府补助，但与公司正常经营业务密切相关，符合国家政策规定、按照一定标准定额或定量持续享受的政府补助除外	9,997,560.16
对外委托贷款取得的损益	215,218.80
除上述各项之外的其他营业外收入和支出	195,278.57
少数股东权益影响额	-249,922.32
所得税影响额	-4,851,848.30
合计	2,804,193.52

十、其他

适用 不适用

第三节 管理层讨论与分析

一、报告期内公司所属行业及主营业务情况说明

1、行业情况

随着制造业规模的不断扩大，我国已成为名副其实的“世界工厂”和世界制造业大国。而包装业是为其他制造业服务的，因此我国也成为全球发展最快、最具潜力的包装市场。

根据中国包装联合会的数据统计显示，2015-2019 年我国包装行业规模保持着增长趋势，但增速有所下降，直到 2020 年行业规模出现负增长。2020 年全国包装行业规模以上企业实现销售收入 10,064.58 亿元，同比下降 1.17 个百分点。而 2015-2020 年，我国包装行业规模以上企业数量(年主营业务收入 2,000 万元及以上全部工业法人企业)呈稳步上升的趋势。2020 年我国包装行业规模以上企业 8,183 家，企业数比 2019 年增长 267 家。这反映行业入局者逐渐增多，市场竞争日益激烈。

尽管我国包装行业发展到现在，整体规模不小，但人均包装消费与全球主要国家及地区相比仍然存在较大差距，包装行业各细分领域未来还将具有广阔的市场发展空间。绿色、低碳、环保将是未来包装行业发展的主轴。

公司属于制造业中的橡胶和塑料制品行业，公司的核心业务是包装业务，涉及包装业务下的饮料包装行业、快速消费品包装行业及薄膜行业等细分行业，在客户资源、产业链条、生产和销售网络布局、工艺技术、专业人才等诸多方面具有综合竞争优势、注重股东回报且能够切入新技术包装，在行业中居于前列。

2、公司主要业务

经过多年的发展，目前公司形成了以包装业务为核心，快速消费品商贸业务、进出口贸易业务、房地产业务和创投业务为辅的产业布局。包装业务作为公司的核心业务，主要产品为 PET 瓶及瓶坯、皇冠盖、塑料防盗盖、标签、喷铝纸及纸板、彩色纸包装印刷、薄膜等包装材料以及饮料 OEM 等产品。公司业务情况如下图：

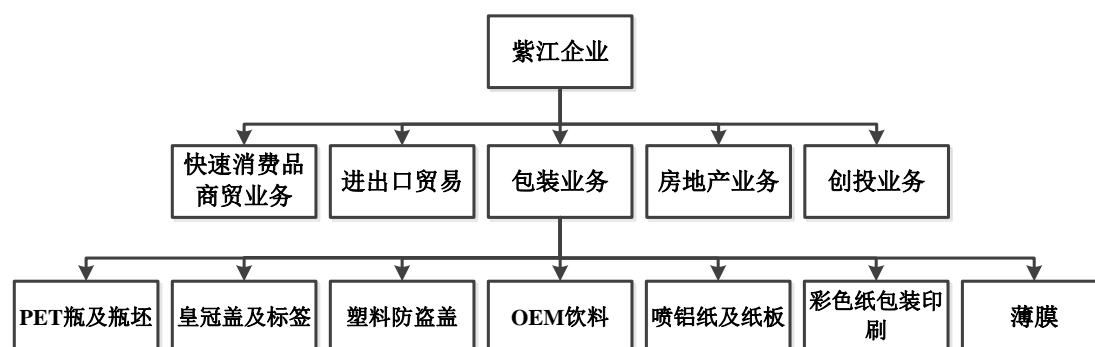

3、公司主要经营模式

(1) 采购模式

公司包装业务产品的原材料采购，由各事业部或相关子公司负责制定严格的采购管理制度，并严格选择供应商，公司对采购活动进行监督和管理，对主要原材料一般采用集中采购的模式。对通用性辅助包装材料的采购，由公司管理总部负责招标集中采购。

(2) 生产模式

公司包装业务产品由各事业部下属子公司生产制造，公司及各事业部对子公司的生产活动进行管理。公司采取“以销定产”方式，按订单组织生产。根据和客户合作方式的不同，生产主要分为一般生产、来料加工两种方式。

(3) 销售模式

公司一方面与多家跨国公司和知名品牌紧密合作，另一方面开发新的中小型客户，在市场深度和广度上寻求突破。销售模式以直销为主，少部分产品以直销和代销相结合的方式。

二、报告期内核心竞争力分析

√适用 □不适用

- 1、管理上：长期与国内外著名公司合作所积累的共赢意识、服务经验以及多年不断探索、持续改善的管理经验和适应市场变化不断创新的商业模式。
- 2、技术上：专注于精细化管理所带来的成本优势和不断进行的技术升级与创新优势。
- 3、人才上：具有一批高效主动、执行力强的管理梯队和勇于创新、具有钻研精神的专业技术人员。
- 4、意识上：专注、简单、持久、执着的价值观。

三、经营情况的讨论与分析

2021年上半年，随着全球疫情形势好转，世界经济逐步复苏，但呈现出显著的分化和不均衡态势。国际贸易、投资以及制造业等加速恢复，发达国家的货币宽松政策及转向预期对全球金融市场带来一定波动，全球供应链短缺危机也愈发突出。目前，全球无论是铜、铁矿石、钢铁等原材料还是化工、橡胶和塑料制品、半导体、汽车、消费电子等中下游行业，均出现了价格上涨、供应短缺问题。在这复杂的经济形势下，公司全体员工在管理层的领导下，安全有序地开展公司各项生产经营活动，取得了可喜的经营业绩。

报告期内，公司实现营业总收入 48.71 亿元，比去年同期增加 10.29%，营业总成本 44.39 亿元，比去年同期增加 7.47%；实现营业利润 4.53 亿元，比去年同期增加 38.31%；实现归属于上市公司股东的净利润 3.30 亿元，比去年同期增加 32.68%；实现归属于上市公司股东的扣除非经常性损益的净利润 3.27 亿元，比去年同期增加 33.27%；经营活动产生的现金流量净额为 2.46 亿元，比去年同期减少 35.25%。

报告期内，公司主要业务情况如下：

饮料包装业务板块生产产品涵盖 PET 瓶及瓶坯、皇冠盖、塑料防盗盖、标签、OEM 灌装等。各企业间发挥联动作用，顺应产业多元化的走势，不断寻找细分领域的产品。目前，公司的产品线包括传统的不含气饮料生产线、碳酸生产线、易拉罐生产线等，产品可以覆盖到水、碳酸饮料、果汁饮料、茶饮料、功能性饮料等，同时还开发投产了酱油瓶项目、乳坯项目、洗手液项目等。公司一方面做好产品研发、项目优化，另一方面做好质量控制、降低成本、节约能耗，进而为开拓新客户、新市场（如喜茶、东鹏饮料等），巩固战略合作伙伴关系（如可口可乐、百事可乐、统一、达能、元气森林等）打下良好基础，实现了销量和利润的双增长。

软包业务板块生产产品涵盖彩色纸包装印刷、锂电池铝塑膜、喷铝纸及纸板、BOPA 薄膜及其它新型材料，多用于食品、医药、日化、电子技术、通讯等领域。

公司纸包装事业部所属的上海紫丹食品包装印刷有限公司自去年开始着手建立智能制造工厂，以实现全工厂数据协同、智能化管理，为精益生产赋能。公司自行研发的纸塑结合的环保餐盒（百优盒）已实现小批量供应。今年上半年因为纸张涨价和增加研发投入，纸包装事业部利润受到一定影响。公司计划上调部分产品的售价，来应对纸价上涨的不利因素。

上海紫江彩印包装有限公司不断开发出新产品，如无溶剂复合、新型直线易撕包装、儿童防盗拉链袋、宠物重包装滑块拉链袋、全烯烃复合包装等产品，为客户提供更多选择。

上海紫东尼龙材料科技有限公司改善了产品结构，提高了高端尼龙膜的海外销量，销售和利润增长较快。

公司控股 63% 股权的上海紫江新材料科技股份有限公司实现铝塑膜销量 1,045 万平米，去年同期完成 556 万平米，同比增长 88%。在数码市场，进一步巩固中低端市场份额，同时积极导入中高端客户，目前同数码类前十大电池厂中一半以上的客户已实现了持续批量合作。在动力市场，抓住储能和两轮车及新能源汽车用软包锂电池需求快速增长的市场机遇，动力铝塑膜订单增加、销售快速增长。实现动力铝塑膜销量 509 万平米，比 2020 上半年增长 310%，动力类产品占比上升至 48%。随着紫江动力铝塑膜在关键性能上的再升级，为下一步全面切入乘用车市场做好了充分的准备。上海紫竹和马鞍山项目按照既定计划有序推进中，其中上海紫竹项目目前已经完成主体框架的建造，马鞍山项目前期工作已经基本就绪，预计于今年四季度可正式投产，届时将有效补充产能，为旺季及时交付打下产能基础。

报告期内公司经营情况的重大变化，以及报告期内发生的对公司经营情况有重大影响和预计未来会有重大影响的事项

适用 不适用

四、报告期内主要经营情况

(一) 主营业务分析

1 财务报表相关科目变动分析表

单位：元 币种：人民币

科目	本期数	上年同期数	变动比例 (%)
营业收入	4,870,760,120.76	4,416,194,185.39	10.29
营业成本	3,810,397,535.31	3,577,322,421.31	6.52
销售费用	118,628,827.97	100,597,129.70	17.92
管理费用	285,528,413.83	258,537,241.96	10.44
财务费用	53,869,113.58	66,219,948.50	-18.65
研发费用	139,458,391.40	94,451,267.14	47.65
经营活动产生的现金流量净额	246,299,965.10	380,386,809.64	-35.25
投资活动产生的现金流量净额	-189,930,154.75	-163,723,098.20	16.01
筹资活动产生的现金流量净额	125,123,298.20	99,039,419.27	26.34

上述科目中变动比例超过 30% 的原因说明：

- 1、研发费用变动原因说明：研发费用增加的主要原因是报告期公司增加研发的投入所致。
- 2、经营活动产生的现金流量净额变动原因说明：经营活动产生的现金流量净额减少的主要原因是支付给职工及为职工支付的现金增加、支付的各项税费增加导致经营活动产生的现金流量净额减少。

2 本期公司业务类型、利润构成或利润来源发生重大变动的详细说明

适用 不适用

(二) 非主营业务导致利润重大变化的说明

适用 不适用

(三) 资产、负债情况分析

适用 不适用

1. 资产及负债状况

单位：元

项目名称	本期期末数	本期期末数占总资产的比例 (%)	上年期末数	上年期末数占总资产的比例 (%)	本期期末金额较上年期末变动比例 (%)
应收款项	1,911,884,373.23	15.74	1,436,348,367.50	12.98	33.11
应收款项融资	113,159,263.53	0.93	65,222,347.56	0.59	73.50
其他流动资产	194,558,343.93	1.60	143,635,140.83	1.30	35.45
使用权资产	66,041,758.24	0.54	0.00	-	100.00
其他非流动资产	71,902,814.71	0.59	50,037,598.69	0.45	43.70
短期借款	2,140,787,230.62	17.62	1,489,190,922.47	13.46	43.76
应付职工薪酬	67,556,384.12	0.56	115,246,050.90	1.04	-41.38
其他应付款	626,688,301.54	5.16	229,320,763.69	2.07	173.28
合同负债	348,456,299.40	2.87	158,394,249.34	1.43	119.99
其他流动负债	106,483,516.93	0.88	590,755,044.25	5.34	-81.98
一年内到期的非流动负债	1,036,314.36	0.01	389,991.53	0.00	165.73
租赁负债	61,946,657.27	0.51	-	-	100.00
长期应付款	-	-	809,060.89	0.01	100.00

上述科目中变动比例超过 30%的原因说明：

- 1、应收款项增加的主要原因是报告期为饮料包装产业集群销售旺季，应收账款较上年末有所增加。
- 2、应收款项融资增加的主要原因是报告期公司收到的银行承兑汇票较上年末增加。
- 3、其他流动资产增加的主要原因是报告期公司待抵扣增值税及预缴土地增值税增加。
- 4、其他非流动资产增加的主要原因是报告期末公司预付固定资产购置款增加。
- 5、短期借款的增加的主要原因是去年公司发行 2 亿公司债、5 亿短期融资券以及增加长期借款，从而相应减少了短期借款，而报告期末未发行短期融资券、公司债。
- 6、应付职工薪酬减少的主要原因是上年末公司预提年终奖金在本期支付所致。
- 7、其他应付款增加的主要原因是报告期末公司有股东大会决议通过的尚未实施分配的股利 3.792 亿元，而年初没有。
- 8、合同负债增加的主要原因是报告期房地产子公司预收购房款较多所致。
- 9、其他流动负债减少的主要原因是报告期兑付了去年公司发行的 5 亿元短期融资券。
- 10、使用权资产、一年内到期的非流动负债、租赁负债、长期应付款变动的主要原因是租赁会计政策变更，实行新的租赁准则而做相应调整。

2. 截至报告期末主要资产受限情况

适用 不适用

公司以全资子公司上海紫江彩印包装有限公司颀兴路 888 号的土地使用权(土地面积 93,676.00 平方米)及厂房(建筑面积 63,273.17 平方米)为抵押物，为上海紫江(集团)有限公司向中国农业银行股份有限公司上海闵行支行的借款 13,600 万元作担保。抵押物评估值为 29,580 万元，账面原值为 212,396,672.57 元，账面净值为 94,045,251.45 元。其中记入固定资产房屋抵押原值 179,211,693.14 元，净值 74,128,530.48 元。记入无形资产土地使用权原值 33,184,979.43 元，净值 19,916,720.97 元。

(四) 投资状况分析

1. 对外股权投资总体分析

适用 不适用

(1) 重大的股权投资

适用 不适用

(2) 重大的非股权投资

适用 不适用

(3) 以公允价值计量的金融资产

适用 不适用

(五) 重大资产和股权出售

适用 不适用

(六) 主要控股参股公司分析

适用 不适用

1、主要控股子公司经营情况

单位：万元 币种：人民币

子公司全称	业务性质	主要产品或服务	注册资本	总资产	净资产	营业收入	净利润
上海紫泉包装有限公司	包装类	生产销售 PVC,PE,铁瓶盖等。	19,747.88	103,361.14	39,259.41	82,058.50	5,746.33
上海紫日包装有限公司	包装类	生产销售塑料瓶盖及包装。	16,937.87	52,800.49	26,643.82	29,053.39	3,185.31
上海紫华企业有限公司	包装类	生产流延 PE 膜及塑料包装制品。	8,355.91	22,496.68	10,084.98	12,090.84	859.07
上海紫江彩印包装有限公司	包装类	生产销售塑料彩印镀铝复合制品、非复合膜制品、无菌包装用包装材料等各类塑料彩印复合制品、真空喷铝膜、纸版、不干胶商标材	26,762.02	58,807.45	31,586.55	32,455.20	1,605.38

		料、晶晶彩虹片及包装装潢印刷等业务。						
上海紫泉标签有限公司	包装类	生产各类标签、塑料制品,其他印刷品印刷,销售自产产品,从事货物及技术的进出口业务。	14,392.07	52,820.23	23,458.39	49,700.92	3,118.72	
上海紫丹印务有限公司	包装类	生产彩印纸包装产品,销售自产产品,提供包装服务,从事货物及技术的进出口业务。	9,975.12	27,082.39	12,852.61	15,057.84	-139.74	
上海紫江喷铝环保材料有限公司	包装类	生产各种规格,颜色的真空喷铝包装材料,高档镭射喷铝纸、纸板,销售自产产品,金属材料及制品的销售,图文设计、制作,从事货物及技术的进出口业务。	12,416.43	43,294.31	15,738.15	17,116.81	669.61	
上海紫江新材料科技股份有限公司	包装类	研发、生产多层复合材料,包装膜,锂离子电池薄膜等特殊功能性薄膜,销售自产产品。	5,556.00	52,906.67	26,067.33	18,490.63	3,190.21	
上海紫江创业投资有限公司	咨询服务类	高新技术行业投资(信息技术、新材料、环保、新能源、生物技术),企业管理咨询。	45,940.00	192,549.64	127,399.31	1,812.25	-619.70	
上海紫江国际贸易有限公司	贸易类	主要经营和代理品牌进口产品,产品覆盖精细化工行业、化工原料行业、工程机械行业、医疗器械行业、建材轻工和百货家装行业等非周期性行业。	3,000.00	18,341.64	5,599.90	17,968.23	862.40	
上海紫江商贸控股有限公司	贸易类	预包装食品(不含熟食卤味、冷冻冷藏)销售,普通货运,货物专用运输(集装箱A),货物运输代理服务,仓储管理,企业营销策划,商务咨询(除经纪),实业投资,授权范围内的工业用房租赁。	20,000.00	80,911.22	21,072.80	79,189.51	-1,690.76	

2、主要参股子公司经营情况

本报告期,公司主要参股公司上海DIC油墨有限公司、上海阳光大酒店有限公司、武汉紫江统一企业有限公司、郑州紫太包装有限公司、杭州紫太包装有限公司、ZiXing Packaging Industry PLC等参股子公司为公司贡献投资收益1,531.44万元。

五、其他披露事项

(一) 可能面对的风险

√适用 □不适用

1、经济形势波动的风险

新冠疫情反复出现,对消费、就业和投资信心等多方面会造成一定影响,全球经济恢复的不确定性在持续放大,全球供应链、产业链中断,会影响中国经济的复苏。此外,世界经济复苏不稳定不平衡,容易引发部分国家走向贸易保护主义,进出口贸易发展趋势存在不确定性。

对策:公司将持续做好内部疫情防控工作,稳定有序生产,转变营销观念和思路,不断开拓创新,加强销售,提高生产效率,控制生产成本,增强抗风险能力,以保障公司的持续经营和健康发展。

2、原材料价格变动的风险

塑料包装的大部分原材料都是石油加工的下游产品,近年来国际市场原油价格的波动,导致原材料价格也随之发生变化。原材料价格的大幅波动增加了企业成本控制的难度,对公司成本控制和议价能力提出了更高的要求。

对策:一方面,公司密切跟踪国际原油价格变化以把握原材料价格走势,利用原材料季节性供求关系变化,及时调整库存策略与数量;采取公开询价、集中采购等措施,降低原材料价格风险;另一方面,通过采用来料加工,收取加工费等不同的生产方式,减少原料价格波动的影响;另外,进行技术升级,降低产品原材料耗用量。

3、食品饮料行业季节影响的风险

饮料产品通常会随气候的季节性变化而呈现淡旺交替的周期性变化,由于公司大部分产品为食品、饮料厂商配套,因此产品的销售会随季节的变化以及天气的变化受到一定影响。

对策:公司将增加产品品种,利用淡旺季交替安排产销结构,减少饮料的季节性变化销售的负面影响;围绕主业,发展多元化的产品结构,增加其他包装产品在公司业务结构中的比重,以降低对饮料行业的依赖。

4、新产品新市场开拓风险

公司在进行新产品新市场推广的过程中,将面对新产品市场的激烈竞争,新市场开拓能否成功具有一定的风险。

对策：公司将对新产品的市场进行充分调研和论证，结合子公司实际的设备、产能、技术情况和新产品的区域市场情况，合理布局，优化配置。通过技术创新，提升新产品在市场的竞争能力。此外，公司将在非洲市场采取合作共赢、分阶段投入的方式来规避风险。

第四节 公司治理

一、股东大会情况简介

会议届次	召开日期	决议刊登的指定网站的查询索引	决议刊登的披露日期	会议决议
2020 年年度股东大会	2021 年 6 月 8 日	http://www.sse.com.cn	2021 年 6 月 9 日	股东大会审议通过了以下议案：1、公司 2020 年年度报告及其摘要；1、公司 2020 年度董事会工作报告；3、公司独立董事 2020 年度述职报告；4、公司 2020 年度监事会工作报告；5、公司 2020 年度财务决算报告；6、公司 2020 年度利润分配预案；7、关于聘任公司 2021 年度审计机构的议案。

股东大会情况说明

适用 不适用

二、公司董事、监事、高级管理人员变动情况

适用 不适用

三、利润分配或资本公积金转增预案

半年度拟定的利润分配预案、公积金转增股本预案

是否分配或转增	否
---------	---

四、公司股权激励计划、员工持股计划或其他员工激励措施的情况及其影响

(一) 相关股权激励事项已在临时公告披露且后续实施无进展或变化的

适用 不适用

(二) 临时公告未披露或有后续进展的激励情况

股权激励情况

适用 不适用

其他说明

适用 不适用

员工持股计划情况

适用 不适用

其他激励措施

适用 不适用

第五节 环境与社会责任

一、环境信息情况

(一) 属于环境保护部门公布的重点排污单位的公司及其主要子公司的环保情况说明

√适用 □不适用

1. 排污信息

√适用 □不适用

根据《上海市 2021 年重点排污单位名录》，公司所属子公司上海紫泉饮料工业有限公司、上海紫泉标签有限公司、上海紫江彩印包装有限公司、上海紫丹印务有限公司、上海紫江喷铝环保材料有限公司被上海市生态环境局列为重点排污单位。根据《广东省 2021 年重点排污单位名录》，广东紫泉标签有限公司被广东省生态环境厅列为省重点排污单位。报告期内，公司及所属各子公司严格遵守相关环保法律法规，自觉履行社会责任，切实保障环境质量。

公司或子公司名称	主要污染物及特征污染物名称	排放方式	排放口数量	排放分布区域	排放浓度	执行污染物排放标准	排放总量	核定排放总量	超标排放情况
上海紫泉饮料工业有限公司	COD	纳管排放	1	厂区西北角总排口	61mg/L	DB31/445-2009 《污水排入城镇下水道水质标准》	2.985t	21.402t/a	无
	氨氮				1.045mg/L		0.031t	8.322t/a	
上海紫泉标签有限公司	COD	纳管排放	1	厂区东侧	115mg/L	DB31/445-2009 《污水排入城镇下水道水质标准》	1.815t	/	无
	氨氮				14.8mg/L		0.233t		
	颗粒物	有组织排放	1	厂区东部	0.5mg/m ³	DB 31/872-2015 《印刷业大气污染物排放标准》	0.1772t	/	
	颗粒物				0.5mg/m ³				
	SO ₂				1.5mg/m ³		0.4774t		
	SO ₂				1.5mg/m ³		0.3809t		
	NO _x				1.19mg/m ³		4.8866t		
	NO _x				2.13mg/m ³		/		
	NMHC				22.25mg/m ³		/		
NMHC	23.36mg/m ³	/							
上海紫江彩印包装有限公司	COD	纳管排放	1	厂区西侧	469mg/L	DB31/445-2009 《污水排入城镇下水道水质标准》	2.9t	/	无
	氨氮				40.5mg/L		0.23t		
	颗粒物	有组织排放	1	厂区北侧	2.4mg/m ³	DB 31/872-2015 《印刷业大气污染物排放标准》	/t		
	NMHC				5.49mg/m ³		4.082t		

	NMHC	有组织排放	1	厂区西侧	6.96mg/m ³		4.1328t		
	NMHC	有组织排放	1	后屋顶	29.4mg/m ³		8.484t		
上海紫丹印务有限公司	COD	纳管排放	1	厂区西北角侧	70.58mg/L	DB31/445-2009 《污水排入城镇下水道水质标准》	纳管排放工业废水量 1266t	2,150t/a	无
	氨氮				1.26mg/L				
	NMHC	有组织排放	1	胶印车间南侧	7.836mg/m ³	DB31/872-2015 《印刷行业大气污染物排放标准》	0.987t	10.2t/a	
上海紫江喷铝环保材料有限公司	COD	间断排放	1	厂区南部	32mg/L	GB31/455-2009 《污水排入城镇下水道水质标准》	0.5t	/	无
	氨氮				1.71mg/L		0.025t		
	颗粒物	锅炉废气有组织排放	1	厂区西南侧锅炉房	1.3mg/m ³	DB31/387-2014 《锅炉大气污染物排放标准》	0.0288t	0.01t/a	
	SO ₂				0mg/m ³		0	/	
	NO _x				26mg/m ³		0.577t	0.24t/a	
	NMHC	有组织排放	1	厂区中部	18.78mg/m ³	DB 31/872-2015 《印刷业大气污染物排放标准》	1.68t	3.485/a	
广东紫泉标签有限公司	NMHC	有组织排放	1	印刷车间东侧	54.62mg/m ³	DB44/815-2010 《印刷行业挥发性有机物排放标准》	6.174t	280t/a	无

2. 防治污染设施的建设和运行情况

√适用 □不适用

公司或子公司名称	防治污染设施的建设和运行情况
上海紫泉饮料工业有限公司	厂区配套建设污水处理系统，规模为：1,700t/a，工艺为：活性污泥；运行情况：连续运行。
上海紫泉标签有限公司	印刷（凹印、柔印）、PE 吹膜工艺废气分别经二套 VOCs 治理装置（沸石转轮浓缩+RTO）处理达标后高空排放；
上海紫江彩印包装有限公司	废气通过末端处理装置“吸附、冷凝脱附后回收利用”，达标后高空排放，2018 年新增 1 套沸石转轮浓缩装置。
上海紫丹印务有限公司	废水站处理规模为：180t/a（物化+水解酸化+生化处理）后纳管；废气通过末端活性炭吸附处理达标后高空排放。
上海紫江喷铝环保材料有限公司	复合工艺废气经活性炭吸附后达标排放，2018 年 10 月底已完成锅炉低氮燃烧改造，2018 年 12 月底已完成 VOCs 在线监测。
广东紫泉标签有限公司	2017 年 12 月起新建 1 套 RTO 替代原来 2 套活性炭废气治理装置，2018 年 12 月全面运行；2021 年 5 月新建第 2 套 RTO 已完成建设，并和第一套使用同一个废气排放口，目前在调试中，未验收。

3. 建设项目环境影响评价及其他环境保护行政许可情况

√适用 □不适用

公司或子公司名称	是否取得环评和环保验收
上海紫泉饮料工业有限公司	是，已取得环评和环保验收编号：2002 评-316，2004-169，2006 评-145，2006-277；闽环保许评验（2009）220 号；闽环保许评验（2011）119 号；闽环保许评验（2012）310 号；闽环保许评验（2013）202 号；闽环保许评（2016）449 号
上海紫泉标签有限公司	是，已取得 8 项环评，验收编号：沪环保许评验【2004】349 号；沪环保许评验【2011】016 号；沪环保许评验【2011】151 号；沪环保许评验【2011】541 号；沪环保许评验【2012】257 号；沪环保许评验【2013】045 号；沪环保许评验【2013】349 号；沪环保许评表【2014】85 号已于 2018 年 11 月 13 日完成环评竣工验收公示。
上海紫江彩印包装有限公司	是，已取得环评和环保验收编号：闽环保许评验 2001-121；闽环保许评验 2004-1199；闽环保许评验 2012-104；闽环保许评验 2017-69
上海紫丹印务有限公司	是，已取得环评和环保验收编号：沪环保许评验【1998】114 号；沪环保许评验【2001】115 号；沪环保许评【2017】802 号
上海紫江喷铝环保材料有限公司	是，已取得环评和环保验收编号：沪环保许评验【2012】099 号
广东紫泉标签有限公司	是，已取得环评和环保验收编号：清环建表【2010】180

4. 突发环境事件应急预案

√适用 □不适用

公司或子公司名称	是否编制环境突发环境事件应急预案，并到当地环保备案
上海紫泉饮料工业有限公司	是，备案号：3102212018033
上海紫泉标签有限公司	是，2016 年 5 月完成突发环境事件应急预案及环保备案（备案号：3102212016006），今年启动的新一预案编写，计划 10 月份完成备案。
上海紫江彩印包装有限公司	是，备案号：3102212016007
上海紫丹印务有限公司	是，备案号：3102212010030
上海紫江喷铝环保材料有限公司	是，备案号：3102212018069
广东紫泉标签有限公司	是，备案号：441802-2019-051-L。

5. 环境自行监测方案

√适用 □不适用

公司或子公司名称	是否有在线监测设备	是否委托第三方检测
上海紫泉饮料工业有限公司	是，有 4 台套废水在线监测与区监测站联网	是
上海紫泉标签有限公司	是，现有 2 套在线监测设备，已分别于 2019 年 8 月 22 日、2020 年 11 月 9 日完成安装运行，待环保部门验收备案联网	是
上海紫江彩印包装有限公司	是，现有 3 套废气在线监测设备已完成联网。	是
上海紫丹印务有限公司	是，一套工业废水在线监测于 2018 年 10 月完成联网。一套工业废气在线监测于 2019 年 8 月完成联网。	是
上海紫江喷铝环保材料有限公司	是，复合工艺废气在线监测一套，2019 年 1 月已完成联网。	是
广东紫泉标签有限公司	是，印刷工艺废气在线监测一套，2020 年 12 月完成联网	是

6. 报告期内因环境问题受到行政处罚的情况

适用 不适用

7. 其他应当公开的环境信息

适用 不适用

公司所属重点排污单位的子公司开展了环境管理体系认证、清洁生产认证的工作，并取得了相应证书。如上海紫泉饮料工业有限公司获得环境管理体系认证证书编号：CN11/20780.00，2018 年 7 月通过预审通过清洁生产认证的预审；上海紫江彩印包装有限公司获得环境管理体系认证证书编号：4468-2008-AE-RGC-RvA，清洁生产认证证书编号：沪验 CP 第 2014-01-20-02；上海紫丹印务有限公司获得环境管理体系认证证书编号：011004010914；上海紫江喷铝环保材料有限公司获得环境管理体系认证证书编号：ISO14001:201501.104 010918；上海紫泉标签有限公司获得清洁生产认证证书编号：沪验 CP 第 2014-03-12；广东紫泉标签有限公司获得清洁生产认证证书编号：清工信 [2020] 19 号。

(二) 重点排污单位之外的公司环保情况说明

适用 不适用

(三) 报告期内披露环境信息内容的后续进展或变化情况的说明

适用 不适用

(四) 有利于保护生态、防治污染、履行环境责任的相关信息

适用 不适用

(五) 在报告期内为减少其碳排放所采取的措施及效果

适用 不适用

紫江企业下属武汉紫江在建光伏 10,555.80 平方，装机容量 2,412 兆瓦，计划于 2021 年 7 月并网。

二、巩固拓展脱贫攻坚成果、乡村振兴等工作具体情况

适用 不适用

第六节 重要事项

一、承诺事项履行情况

(一) 公司实际控制人、股东、关联方、收购人以及公司等承诺相关方在报告期内或持续到报告期内的承诺事项

√适用 □不适用

承诺背景	承诺类型	承诺方	承诺内容	承诺时间及期限	是否履行期限	是否及时严格履行
与再融资相关的承诺	解决关联交易	上海紫江（集团）有限公司	上海紫江（集团）有限公司（以下简称“本公司”）作为上海紫江企业集团股份有限公司（以下简称“发行人”）的控股股东，现就有关事项说明和承诺如下：1、本公司将尽量减少与发行人的关联交易，在确有必要实施关联交易时，保证按市场化原则和公允价格进行，并按照相关法律法规以及规范性文件的规定履行交易程序及信息披露义务，本公司就与发行人之间的关联交易所做出的任何约定及安排，均应当不妨碍发行人为其自身利益、在市场同等竞争条件下与任何第三方进行业务往来或交易。2、本公司将继续严格按照《公司法》等法律法规以及发行人《公司章程》的有关规定行使股东权利或董事权利，在发行人董事会对有关关联交易事项进行表决时，本公司将督促发行人董事会中与本公司有关联关系的董事回避表决，在发行人股东大会对有关关联交易事项进行表决时，本公司将回避表决。3、由于本公司2007年将下属从事房地产开发的一家子公司转让予发行人，目前本公司与发行人在房地产业务领域存在同业竞争。实施注入系因该房地产项目地块为稀缺而优质的别墅用地，能适当提高对上市公司股东的投资回报，不影响发行人主营业务方向。从开发规模看，该房地产项目公司仅负责一处开发项目，项目用地均取得于2007年之前，成为发行人控股子公司后无新增储备建设用地，发行人亦未直接或通过其他控股公司从事房地产业务，因此现存同业竞争相当有限。在发行人没有关于房地产业务的发展规划并拟于完成现有房地产开发项目后即退出该行业的情况下，本公司与发行人在房地产业务领域的同业竞争将逐渐减弱至彻底消除。此外，本公司承诺将不会以任何方式从事或新增从事、直接或间接参与任何与发行人构成同业竞争关系的业务或经营活动。以上承诺事项在发行人作为上海证券交易所上市公司且本公司作为发行人控股股东期间持续有效且不可撤销。如有违反，本公司将承担由此给发行人造成的一切经济损失。	承诺时间：2014年7月18日，期限：长期有效	否	是
	解决同业竞争	沈雯	在上海紫江企业集团股份有限公司（以下简称“紫江企业”）作为上海证券交易所上市公司且本人作为该公司实际控制人期间，除本人控股的上海紫江（集团）有限公司已说明事项外，本人不会以任何方式从事或新增从事、直接或间接参与任何与紫江企业构成同业竞争关系的业务或经营活动，否则将承担由此给紫江企业造成的一切经济损失。以上承诺持续有效且不可撤销。	承诺时间：2014年7月18日，期限：长期有效	否	是
	解决同业竞争	上海紫江企业集团股份有限公司	上海紫江企业集团股份有限公司（以下简称“本公司”）现有房地产业务一项，系通过从事房地产业务的控股子公司上海紫都余山房产有限公司（以下简称“紫都余山”）开发的“上海晶园”商品房住宅项目。除该项目公司外，本公司未直接或通过控股子公司从事房地产开发业务。紫都余山原系本公司控股股东上海紫江（集团）有限公司的下属控股子公司，2007年通过股权转让方式注入本公司，项目用地均取得于2007年之前，成为本公司子公司后，该公司并无新增储备建设用地。根据本公司的发展规划，从事房地产业务仅因紫都余山的项目用地为稀缺而优	承诺时间：2014年7月18日，期限：长期有效	否	是

			质的别墅用地，能为上市公司谋求更高利润，房地产业并非本公司业务发展主要方向，本公司未来也没有在房地产业务领域的发展规划，并拟于“上海晶园”项目完成后即退出房地产行业。			
其他	上海紫江企业集团股份有限公司		上海紫江企业集团股份有限公司（以下简称“本公司”）拟申请非公开发行股票，现根据《公司法》、《证券法》、《上市公司非公开发行股票实施细则》等规定进行自查，确认本公司具备非公开发行股票的资格以及符合非公开发行股票的条件，不存在《上市公司证券发行管理办法》第三十九条规定的不得非公开发行股票的情形，具体是：1、本次发行申请文件不会作虚假记载、误导性陈述或重大遗漏；2、本公司不存在权益被控股股东或实际控制人严重侵害且尚未消除的情形；3、本公司及下属公司不存在违规对外担保且尚未解除的情形；4、本公司现任董事、高级管理人员最近 36 个月内未受到过中国证监会的行政处罚，其最近 12 个月内也未受到过交易所公开谴责；5、本公司现任董事、高级管理人员未因涉嫌犯罪被司法机关立案侦查，未因涉嫌违反违规被中国证监会立案调查；6、本公司最近一年及一期财务会计报表未被注册会计师出具保留意见、否定意见或无法表示意见的审计报告；7、本公司无严重损害投资者合法权益和社会公共利益的其它情形。本公司并确认，本次非公开发行拟募集资金扣除发行费用后将用于补充公司流动资金，本公司承诺，将严格按照资金用途使用本次募集资金，仅用于符合国家相关法律法规及政策要求的企业生产经营活动，不会用于持有交易性金融资产和可供出售的金融资产、借予他人、委托理财等财务性投资，不会直接或间接投资于以买卖有价证券为主要业务的公司，不会用于房地产相关业务或者投资于环保部认定的重污染行业，也不会用于创业投资业务。	承诺时间： 2014 年 9 月 5 日，期限：长期有效	否	是
解决同业竞争	上海紫江企业集团股份有限公司		上海紫江企业集团股份有限公司（以下简称“本公司”）创投业务将继续沿用“母基金”的模式运作，作为引导基金，参与投资由专业投资管理机构作为管理人设立的股权投资基金；本公司未来将不会通过紫江创投直接投资创投项目，也不会新设创投控股子公司开展创投业务；本公司将聚焦包装和新材料产业，不会使创投业务占用上市公司较多资源。	承诺时间： 2014 年 11 月 1 日，期限：长期有效	否	是

二、报告期内控股股东及其他关联方非经营性占用资金情况

适用 不适用

三、违规担保情况

适用 不适用

四、半年报审计情况

适用 不适用

五、上年年度报告非标准审计意见涉及事项的变化及处理情况

适用 不适用

六、破产重整相关事项

适用 不适用

七、重大诉讼、仲裁事项

本报告期公司有重大诉讼、仲裁事项 本报告期公司无重大诉讼、仲裁事项

八、上市公司及其董事、监事、高级管理人员、控股股东、实际控制人涉嫌违法违规、受到处罚及整改情况

适用 不适用

九、报告期内公司及其控股股东、实际控制人诚信状况的说明

适用 不适用

报告期内，公司及其控股股东、实际控制人不存在未履行法院生效判决、所负数额较大的债务到期未清偿等情况。

十、重大关联交易

(一) 与日常经营相关的关联交易

1、已在临时公告披露且后续实施无进展或变化的事项

适用 不适用

事项概述	查询索引
2021年3月18日，公司召开第八届董事会第十七次会议审议通过了《关于公司与控股股东及其关联方2020年度日常关联交易执行情况和2021年度日常关联交易预计的议案》，预计2021年度，公司日常关联交易发生额为4,000万元，占公司2020年经审计归属于母公司所有者净资产的0.75%。经测算，公司2021年上半年实际发生与控股股东上海紫江（集团）有限公司及其关联方日常关联交易总额为1,019.31万元，占公司最近一期经审计归属于母公司所有者净资产的0.19%。	详见公司在上交所网站（www.sse.com.cn）及《上海证券报》上刊登的第2021-006号公告。

注：关于日常关联交易的实际履行情况，请参见本报告“第十节、财务报告”之“附注十二、关联方及关联交易”。

2、已在临时公告披露，但有后续实施的进展或变化的事项

适用 不适用

3、临时公告未披露的事项

适用 不适用

(二) 资产收购或股权收购、出售发生的关联交易

1、已在临时公告披露且后续实施无进展或变化的事项

适用 不适用

2、已在临时公告披露，但有后续实施的进展或变化的事项

适用 不适用

3、临时公告未披露的事项

适用 不适用

4、涉及业绩约定的，应当披露报告期内的业绩实现情况

适用 不适用

(三) 共同对外投资的重大关联交易

1、已在临时公告披露且后续实施无进展或变化的事项

适用 不适用

2、已在临时公告披露，但有后续实施的进展或变化的事项

适用 不适用

3、临时公告未披露的事项

适用 不适用

(四) 关联债权债务往来**1、已在临时公告披露且后续实施无进展或变化的事项**

□适用 √不适用

2、已在临时公告披露，但有后续实施的进展或变化的事项

□适用 √不适用

3、临时公告未披露的事项

□适用 √不适用

(五) 公司与存在关联关系的财务公司、公司控股财务公司与关联方之间的金融业务

□适用 √不适用

(六) 其他重大关联交易

□适用 √不适用

十一、重大合同及其履行情况**1 托管、承包、租赁事项**

□适用 √不适用

2 报告期内履行的及尚未履行完毕的重大担保情况

√适用 □不适用

单位：元币种：人民币

公司对外担保情况（不包括对子公司的担保）													
担保方	担保方与上市公司的关系	被担保方	担保金额	担保发生日期(协议签署日)	担保起始日	担保到期日	担保类型	担保是否已经履行完毕	担保是否逾期	担保逾期金额	反担保情况	是否为关联方担保	关联关系
上海紫江彩印包装有限公司	控股子公司	上海紫江（集团）有限公司	48,000,000.00	2019年11月13日	2020年8月26日	2021年8月19日	抵押担保	否	否	0	无	是	控股股东
上海紫江彩印包装有限公司	控股子公司	上海紫江（集团）有限公司	46,000,000.00	2021年2月8日	2022年1月27日	2022年1月27日	抵押担保	否	否	0	无	是	控股股东
上海紫江彩印包装有限公司	控股子公司	上海紫江（集团）有限公司	42,000,000.00	2021年2月8日	2022年2月7日	2022年2月7日	抵押担保	否	否	0	无	是	控股股东
报告期内担保发生额合计（不包括对子公司的担保）											176,000,000.00		
报告期末担保余额合计（A）（不包括对子公司的担保）											136,000,000.00		
公司对子公司的担保情况													
报告期内对子公司担保发生额合计											613,089,413.68		
报告期末对子公司担保余额合计（B）											448,239,413.68		
公司担保总额情况（包括对子公司的担保）													
担保总额（A+B）											584,239,413.68		
担保总额占公司净资产的比例(%)											11.00		
其中：													
为股东、实际控制人及其关联方提供担保的金额（C）											136,000,000.00		
直接或间接为资产负债率超过70%的被担保对象提供的债务担保金额（D）											10,000,000.00		
担保总额超过净资产50%部分的金额（E）													
上述三项担保金额合计（C+D+E）											146,000,000.00		

第七节 股份变动及股东情况

一、股本变动情况

(一) 股份变动情况表

1、股份变动情况表

报告期内，公司股份总数及股本结构未发生变化。

2、股份变动情况说明

适用 不适用

3、报告期后到半年报披露日期间发生股份变动对每股收益、每股净资产等财务指标的影响（如有）

适用 不适用

4、公司认为必要或证券监管机构要求披露的其他内容

适用 不适用

(二) 限售股份变动情况

适用 不适用

二、股东情况

(一) 股东总数：

截止报告期末普通股股东总数(户)	86,238
------------------	--------

(二) 截止报告期末前十名股东、前十名流通股东（或无限售条件股东）持股情况表

单位：股

前十名股东持股情况							
股东名称 (全称)	报告期内增减	期末持股数量	比例 (%)	持有有限售 条件股份数 量	质押、标记或冻结情 况		股东性质
					股份状态	数量	
上海紫江（集团）有限公司	0	395,207,773	26.06	0	无		境内非国有法人
香港中央结算有限公司	2,846,238	41,766,002	2.75	0	未知		境内自然人
黄允革	0	37,691,749	2.49	0	未知		境外法人
张萍英	0	25,550,315	1.68	0	未知		境内自然人
柯维榕	135,800	10,935,800	0.72	0	未知		境内自然人
仲家红	1,441,700	7,921,500	0.52	0	无		境内自然人
沈雯	0	6,000,403	0.4	0	未知		境内自然人
陈崇峻	0	5,289,014	0.35	0	未知		境内自然人
王义鹏	4,845,224	4,845,224	0.32	0	未知		境内自然人
胡建华	-18,100	4,620,658	0.3	0	未知		境内自然人
前十名无限售条件股东持股情况							
股东名称	持有无限售条件流通股的数量		股份种类及数量				
			种类	数量			
上海紫江（集团）有限公司	395,207,773		人民币普通股	395,207,773			
香港中央结算有限公司	41,766,002		人民币普通股	41,766,002			

黄允革	37,691,749	人民币普通股	37,691,749
张萍英	25,550,315	人民币普通股	25,550,315
柯维榕	10,935,800	人民币普通股	10,935,800
仲家红	7,921,500	人民币普通股	7,921,500
沈雯	6,000,403	人民币普通股	6,000,403
陈崇峻	5,289,014	人民币普通股	5,289,014
王义鹏	4,845,224	人民币普通股	4,845,224
胡建华	4,620,658	人民币普通股	4,620,658
前十名股东中回购专户情况说明	不适用		
上述股东委托表决权、受托表决权、放弃表决权的说明	不适用		
上述股东关联关系或一致行动的说明	沈雯先生为上海紫江（集团）有限公司实际控制人外，公司未知上述其他股东是否存在关联关系及一致行动人情况。		

前十名有限售条件股东持股数量及限售条件

适用 不适用

(三) 战略投资者或一般法人因配售新股成为前十名股东

适用 不适用

三、董事、监事和高级管理人员情况

(一) 现任及报告期内离任董事、监事和高级管理人员持股变动情况

适用 不适用

其它情况说明

适用 不适用

(二) 董事、监事、高级管理人员报告期内被授予的股权激励情况

适用 不适用

(三) 其他说明

适用 不适用

四、控股股东或实际控制人变更情况

适用 不适用

第八节 优先股相关情况

适用 不适用

第九节 债券相关情况

一、企业债券、公司债券和非金融企业债务融资工具

适用 不适用

(一) 企业债券

适用 不适用

(二) 公司债券

适用 不适用

1. 公司债券基本情况

单位：元 币种：人民币

债券名称	简称	代码	发行日	起息日	到期日	债券余额	利率 (%)	还本付息 方式	交易 场所	交易 机制	是否存 在终止 上市交 易的风 险
上海紫江企业集团股份有限公司公开发行2020年公司债券（第一期）	20紫江债	163344	2020/3/26	2020/3/26	2025/3/26	201,808,447.52	4.5	每年付息一次，到期一次还本	上海 证券 交易 所	上市 交易	否

公司对债券终止上市交易风险的应对措施

适用 不适用

逾期未偿还债券

适用 不适用

关于逾期债项的说明

适用 不适用

2. 发行人或投资者选择权条款、投资者保护条款的触发和执行情况

适用 不适用

3. 信用评级结果调整情况

适用 不适用

上海新世纪资信评估投资服务有限公司（简称本评级机构）于2020年3月13日对20紫江债进行首次评级，给予公司AA+主体信用等级，评级展望为稳定，于2020年6月24日、2021年4月9日分别进行跟踪评级，维持信用评级结果不变。

4. 担保情况、偿债计划及其他偿债保障措施在报告期内的执行和变化情况及其影响

适用 不适用

5. 公司债券其他情况的说明

适用 不适用

(三) 银行间债券市场非金融企业债务融资工具

适用 不适用

(四) 公司报告期内合并报表范围亏损超过上年末净资产 10%

□适用 √不适用

(五) 主要会计数据和财务指标

√适用 □不适用

单位：元 币种：人民币

主要指标	本报告期末	上年度末	本报告期末比上年度末增减(%)
流动比率	1.38	1.48	-7
速动比率	0.89	0.92	-3.14
资产负债率(%)	53.96	49.16	4.80
	本报告期 (1-6月)	上年同期	本报告期比上年同期 增减(%)
扣除非经常性损益后净利润	327,271,150.72	245,565,125.65	33.27
EBITDA 全部债务比	0.10	0.10	6.91
利息保障倍数	7.96	5.14	54.82
现金利息保障倍数	5.78	6.42	-10.04
EBITDA 利息保障倍数	11.47	7.91	45.02
贷款偿还率(%)	100	100	0
利息偿付率(%)	100	100	0

二、可转换公司债券情况

□适用 √不适用

第十节 财务报告

一、 审计报告

□适用 √不适用

二、 财务报表

合并资产负债表

2021年6月30日

编制单位：上海紫江企业集团股份有限公司

单位：元 币种：人民币

项目	附注	2021年6月30日	2020年12月31日
流动资产：			
货币资金	1	1,853,889,185.59	1,654,535,497.08
结算备付金			
拆出资金			
交易性金融资产			
衍生金融资产			
应收票据	2	124,217,057.32	125,738,052.81
应收账款	3	1,911,884,373.23	1,436,348,367.50
应收款项融资	4	113,159,263.53	65,222,347.56
预付款项	5	302,862,765.67	331,815,437.47
应收保费			
应收分保账款			
应收分保合同准备金			
其他应收款	6	102,806,148.54	93,240,109.61
其中：应收利息			
应收股利			
买入返售金融资产			
存货	7	2,051,577,794.17	1,815,908,115.30
合同资产			
持有待售资产			
一年内到期的非流动资产			
其他流动资产	8	194,558,343.93	143,635,140.83
流动资产合计		6,654,954,931.98	5,666,443,068.16
非流动资产：			
发放贷款和垫款			
债权投资			
其他债权投资			
长期应收款	9	12,521,711.67	14,239,667.67
长期股权投资	10	327,077,849.06	326,194,259.11
其他权益工具投资	11	1,443,000,000.00	1,443,000,000.00
其他非流动金融资产	12	99,467,553.39	112,927,055.76
投资性房地产	13	218,849,424.57	223,689,051.66
固定资产	14	2,550,539,729.59	2,558,267,512.53
在建工程	15	194,374,724.52	165,861,639.51
生产性生物资产			
油气资产			
使用权资产	16	66,041,758.24	
无形资产	17	238,642,598.09	244,856,164.81
开发支出			
商誉	18	133,790,755.61	133,790,755.61
长期待摊费用	19	65,382,345.53	56,384,855.07

递延所得税资产	20	72,054,884.66	70,909,348.89
其他非流动资产	21	71,902,814.71	50,037,598.69
非流动资产合计		5,493,646,149.64	5,400,157,909.31
资产总计		12,148,601,081.62	11,066,600,977.47
流动负债：			
短期借款	22	2,140,787,230.62	1,489,190,922.47
向中央银行借款			
拆入资金			
交易性金融负债			
衍生金融负债			
应付票据	23	335,493,433.34	263,806,995.49
应付账款	24	1,081,160,787.96	889,885,201.25
预收款项	25	3,285,264.49	3,382,060.39
合同负债	26	348,456,299.40	158,394,249.34
卖出回购金融资产款			
吸收存款及同业存放			
代理买卖证券款			
代理承销证券款			
应付职工薪酬	27	67,556,384.12	115,246,050.90
应交税费	28	115,235,726.25	90,996,060.18
其他应付款	29	626,688,301.54	229,320,763.69
其中：应付利息			
应付股利		381,284,969.19	48,803.44
应付手续费及佣金			
应付分保账款			
持有待售负债			
一年内到期的非流动负债	30	1,036,314.36	389,991.53
其他流动负债	31	106,483,516.93	590,755,044.25
流动负债合计		4,826,183,259.01	3,831,367,339.49
非流动负债：			
保险合同准备金			
长期借款	32	1,225,289,125.02	1,163,616,514.32
应付债券	33	201,808,447.52	206,178,767.14
其中：优先股			
永续债			
租赁负债	34	61,946,657.27	
长期应付款			809,060.89
长期应付职工薪酬			
预计负债			
递延收益	35	45,484,779.64	45,898,293.89
递延所得税负债	20	194,439,762.76	192,523,572.49
其他非流动负债			
非流动负债合计		1,728,968,772.21	1,609,026,208.73
负债合计		6,555,152,031.22	5,440,393,548.22
所有者权益（或股东权益）：			
实收资本（或股本）	36	1,516,736,158.00	1,516,736,158.00
其他权益工具			
其中：优先股			
永续债			
资本公积	37	317,690,299.60	317,594,539.57
减：库存股			
其他综合收益	38	330,045,014.35	330,045,014.35
专项储备			
盈余公积	39	641,263,569.89	641,263,569.89
一般风险准备			

未分配利润	40	2,457,995,650.29	2,507,104,345.55
归属于母公司所有者权益（或股东权益）合计		5,263,730,692.13	5,312,743,627.36
少数股东权益		329,718,358.27	313,463,801.89
所有者权益（或股东权益）合计		5,593,449,050.40	5,626,207,429.25
负债和所有者权益（或股东权益）总计		12,148,601,081.62	11,066,600,977.47

公司负责人：沈雯

主管会计工作负责人：秦正余

会计机构负责人：王艳

母公司资产负债表

2021年6月30日

编制单位：上海紫江企业集团股份有限公司

单位：元 币种：人民币

项目	附注	2021年6月30日	2020年12月31日
流动资产：			
货币资金		1,462,340,681.35	1,356,507,151.43
交易性金融资产			
衍生金融资产			
应收票据		10,325,861.21	4,263,854.69
应收账款	1	385,928,202.84	228,806,398.95
应收款项融资			
预付款项		57,313,556.39	148,975,624.89
其他应收款	2	1,975,622,776.14	1,775,782,317.42
其中：应收利息			
应收股利		345,010,906.01	
存货		119,382,514.02	61,739,573.95
合同资产			
持有待售资产			
一年内到期的非流动资产			
其他流动资产		12,033,546.68	12,103,521.17
流动资产合计		4,022,947,138.63	3,588,178,442.50
非流动资产：			
债权投资			
其他债权投资			
长期应收款			
长期股权投资	3	4,190,061,565.54	4,119,671,100.74
其他权益工具投资		184,000,000.00	184,000,000.00
其他非流动金融资产		56,878,341.30	57,211,077.60
投资性房地产			
固定资产		184,149,196.45	195,434,064.71
在建工程		8,406,017.56	17,005,099.94
生产性生物资产			
油气资产			
使用权资产			
无形资产		3,332,444.94	3,402,427.68
开发支出			
商誉			
长期待摊费用		5,237,731.00	4,397,430.48
递延所得税资产		18,076,620.60	18,076,620.60
其他非流动资产		550,000,000.00	562,173,351.40
非流动资产合计		5,200,141,917.39	5,161,371,173.15
资产总计		9,223,089,056.02	8,749,549,615.65
流动负债：			
短期借款		1,597,089,371.83	1,299,083,318.65

交易性金融负债			
衍生金融负债			
应付票据		137,937,771.50	95,001,365.02
应付账款		185,459,280.29	120,609,874.86
预收款项		585,321.07	1,163,302.75
合同负债		14,061,804.72	9,959,259.78
应付职工薪酬		23,906,647.60	42,479,846.60
应交税费		23,051,607.38	16,040,643.89
其他应付款		1,304,343,951.10	804,867,981.67
其中：应付利息			
应付股利			
持有待售负债			
一年内到期的非流动负债			
其他流动负债		7,126.37	505,084,848.45
流动负债合计		3,286,442,881.86	2,894,290,441.67
非流动负债：			
长期借款		1,225,226,715.28	1,163,554,104.58
应付债券		201,808,447.52	206,178,767.14
其中：优先股			
永续债			
租赁负债			
长期应付款			
长期应付职工薪酬			
预计负债			
递延收益		394,199.94	788,399.94
递延所得税负债		36,773,003.69	35,918,897.90
其他非流动负债			
非流动负债合计		1,464,202,366.43	1,406,440,169.56
负债合计		4,750,645,248.29	4,300,730,611.23
所有者权益（或股东权益）：			
实收资本（或股本）		1,516,736,158.00	1,516,736,158.00
其他权益工具			
其中：优先股			
永续债			
资本公积		741,075,463.96	741,075,463.96
减：库存股			
其他综合收益		6,188,443.04	6,188,443.04
专项储备			
盈余公积		632,495,542.48	632,495,542.48
未分配利润		1,575,948,200.25	1,552,323,396.94
所有者权益（或股东权益）合计		4,472,443,807.73	4,448,819,004.42
负债和所有者权益（或股东权益）总计		9,223,089,056.02	8,749,549,615.65

公司负责人：沈雯

主管会计工作负责人：秦正余

会计机构负责人：王艳

合并利润表
2021 年 1—6 月

单位：元 币种：人民币

项目	附注	2021 年半年度	2020 年半年度
一、营业总收入		4,870,760,120.76	4,416,194,185.39
其中：营业收入	41	4,870,760,120.76	4,416,194,185.39
利息收入			
已赚保费			
手续费及佣金收入			
二、营业总成本		4,439,412,721.88	4,130,658,577.14

其中：营业成本	41	3,810,397,535.31	3,577,322,421.31
利息支出			
手续费及佣金支出			
退保金			
赔付支出净额			
提取保险责任准备金净额			
保单红利支出			
分保费用			
税金及附加	42	31,530,439.79	33,530,568.53
销售费用	43	118,628,827.97	100,597,129.70
管理费用	44	285,528,413.83	258,537,241.96
研发费用	45	139,458,391.40	94,451,267.14
财务费用	46	53,869,113.58	66,219,948.50
其中：利息费用		65,193,248.55	76,688,474.12
利息收入		13,823,626.94	12,518,975.70
加：其他收益	47	9,268,985.40	13,198,128.08
投资收益（损失以“-”号填列）	48	16,077,606.02	35,591,931.83
其中：对联营企业和合营企业的投资收益		15,314,387.22	21,856,016.62
以摊余成本计量的金融资产终止确认收益（损失以“-”号填列）			
汇兑收益（损失以“-”号填列）			
净敞口套期收益（损失以“-”号填列）			
公允价值变动收益（损失以“-”号填列）	49	-721,754.68	-5,321,881.05
信用减值损失（损失以“-”号填列）	50	-793,762.68	-1,600,074.13
资产减值损失（损失以“-”号填列）			
资产处置收益（损失以“-”号填列）	51	-1,971,958.95	261,677.13
三、营业利润（亏损以“-”号填列）		453,206,513.99	327,665,390.11
加：营业外收入	52	1,671,911.20	1,961,927.30
减：营业外支出	53	1,278,192.31	12,132,583.69
四、利润总额（亏损总额以“-”号填列）		453,600,232.88	317,494,733.72
减：所得税费用	54	100,121,475.63	60,072,489.35
五、净利润（净亏损以“-”号填列）		353,478,757.25	257,422,244.37
（一）按经营持续性分类			
1.持续经营净利润（净亏损以“-”号填列）		353,478,757.25	257,422,244.37
2.终止经营净利润（净亏损以“-”号填列）			
（二）按所有权归属分类			
1.归属于母公司股东的净利润（净亏损以“-”号填列）		330,075,344.24	248,773,045.62
2.少数股东损益（净亏损以“-”号填列）		23,403,413.01	8,649,198.75
六、其他综合收益的税后净额			
（一）归属母公司所有者的其他综合收益的税后净额			
1.不能重分类进损益的其他综合收益			
（1）重新计量设定受益计划变动额			
（2）权益法下不能转损益的其他综合收益			
（3）其他权益工具投资公允价值变动			
（4）企业自身信用风险公允价值变动			
2.将重分类进损益的其他综合收益			
（1）权益法下可转损益的其他综合收益			
（2）其他债权投资公允价值变动			
（3）金融资产重分类计入其他综合收益的金额			
（4）其他债权投资信用减值准备			
（5）现金流量套期储备			
（6）外币财务报表折算差额			
（7）其他			
（二）归属于少数股东的其他综合收益的税后净额			
七、综合收益总额		353,478,757.25	257,422,244.37
（一）归属于母公司所有者的综合收益总额		330,075,344.24	248,773,045.62
（二）归属于少数股东的综合收益总额		23,403,413.01	8,649,198.75

八、每股收益：			
（一）基本每股收益(元/股)		0.218	0.164
（二）稀释每股收益(元/股)		0.218	0.164

公司负责人：沈雯

主管会计工作负责人：秦正余

会计机构负责人：王艳

母公司利润表

2021 年 1—6 月

单位：元 币种：人民币

项目	附注	2021 年半年度	2020 年半年度
一、营业收入	4	970,938,427.93	919,218,169.89
减：营业成本	4	828,428,107.03	789,747,460.05
税金及附加		3,957,827.95	4,812,861.06
销售费用		2,614,715.04	2,024,430.60
管理费用		44,110,838.57	36,728,410.35
研发费用		585,219.42	1,627,612.62
财务费用		43,509,862.53	53,651,576.04
其中：利息费用		53,652,222.76	62,778,936.21
利息收入		10,733,888.75	9,901,322.60
加：其他收益		1,672,459.56	1,749,593.22
投资收益（损失以“-”号填列）	5	369,727,527.77	386,125,194.54
其中：对联营企业和合营企业的投资收益		13,848,254.78	16,173,655.60
以摊余成本计量的金融资产终止确认收益（损失以“-”号填列）			
净敞口套期收益（损失以“-”号填列）			
公允价值变动收益（损失以“-”号填列）		-332,736.30	
信用减值损失（损失以“-”号填列）		12,592.29	-140,820.97
资产减值损失（损失以“-”号填列）			
资产处置收益（损失以“-”号填列）		-92,245.74	-979.19
二、营业利润（亏损以“-”号填列）		418,719,454.97	418,358,806.77
加：营业外收入		116,054.12	50,647.25
减：营业外支出		10,829.92	10,001,231.21
三、利润总额（亏损总额以“-”号填列）		418,824,679.17	408,408,222.81
减：所得税费用		16,015,836.36	5,406,720.65
四、净利润（净亏损以“-”号填列）		402,808,842.81	403,001,502.16
（一）持续经营净利润（净亏损以“-”号填列）		402,808,842.81	403,001,502.16
（二）终止经营净利润（净亏损以“-”号填列）			
五、其他综合收益的税后净额			
（一）不能重分类进损益的其他综合收益			
1.重新计量设定受益计划变动额			
2.权益法下不能转损益的其他综合收益			
3.其他权益工具投资公允价值变动			
4.企业自身信用风险公允价值变动			
（二）将重分类进损益的其他综合收益			
1.权益法下可转损益的其他综合收益			
2.其他债权投资公允价值变动			
3.金融资产重分类计入其他综合收益的金额			
4.其他债权投资信用减值准备			
5.现金流量套期储备			
6.外币财务报表折算差额			
7.其他			
六、综合收益总额		402,808,842.81	403,001,502.16
七、每股收益：			
（一）基本每股收益(元/股)			
（二）稀释每股收益(元/股)			

公司负责人：沈雯

主管会计工作负责人：秦正余

会计机构负责人：王艳

合并现金流量表

2021 年 1—6 月

单位：元 币种：人民币

项目	附注	2021年半年度	2020年半年度
一、经营活动产生的现金流量：			
销售商品、提供劳务收到的现金		5,476,570,536.58	4,871,400,928.59
客户存款和同业存放款项净增加额			
向中央银行借款净增加额			
向其他金融机构拆入资金净增加额			
收到原保险合同保费取得的现金			
收到再保业务现金净额			
保户储金及投资款净增加额			
收取利息、手续费及佣金的现金			
拆入资金净增加额			
回购业务资金净增加额			
代理买卖证券收到的现金净额			
收到的税费返还		3,188,064.93	8,598,791.81
收到其他与经营活动有关的现金	56	109,678,063.42	108,422,947.94
经营活动现金流入小计		5,589,436,664.93	4,988,422,668.34
购买商品、接受劳务支付的现金		4,156,797,230.50	3,625,476,980.25
客户贷款及垫款净增加额			
存放中央银行和同业款项净增加额			
支付原保险合同赔付款项的现金			
拆出资金净增加额			
支付利息、手续费及佣金的现金			
支付保单红利的现金			
支付给职工及为职工支付的现金		580,097,557.65	468,006,670.71
支付的各项税费		285,840,349.81	169,636,013.69
支付其他与经营活动有关的现金	56	320,401,561.87	344,916,194.05
经营活动现金流出小计		5,343,136,699.83	4,608,035,858.70
经营活动产生的现金流量净额		246,299,965.10	380,386,809.64
二、投资活动产生的现金流量：			
收回投资收到的现金		12,737,747.69	13,541,943.92
取得投资收益收到的现金		15,194,016.07	15,549,519.62
处置固定资产、无形资产和其他长期资产收回的现金净额		7,355,124.29	29,155,874.68
处置子公司及其他营业单位收到的现金净额			
收到其他与投资活动有关的现金	56	3,801,931.67	
投资活动现金流入小计		39,088,819.72	58,247,338.22
购建固定资产、无形资产和其他长期资产支付的现金		229,018,974.47	131,260,436.42
投资支付的现金			90,710,000.00
质押贷款净增加额			
取得子公司及其他营业单位支付的现金净额			
支付其他与投资活动有关的现金			
投资活动现金流出小计		229,018,974.47	221,970,436.42
投资活动产生的现金流量净额		-189,930,154.75	-163,723,098.20
三、筹资活动产生的现金流量：			
吸收投资收到的现金			90,219,609.80
其中：子公司吸收少数股东投资收到的现金			90,219,609.80
取得借款收到的现金		1,671,289,775.82	1,975,480,571.00
收到其他与筹资活动有关的现金	56		500,000,000.00
筹资活动现金流入小计		1,671,289,775.82	2,565,700,180.80
偿还债务支付的现金		958,995,715.27	2,382,200,000.00
分配股利、利润或偿付利息支付的现金		75,575,172.12	84,460,761.53
其中：子公司支付给少数股东的股利、利润		5,138,835.39	10,016,725.47
支付其他与筹资活动有关的现金	56	511,595,590.23	
筹资活动现金流出小计		1,546,166,477.62	2,466,660,761.53

筹资活动产生的现金流量净额		125,123,298.20	99,039,419.27
四、汇率变动对现金及现金等价物的影响		-568,030.60	-259,071.05
五、现金及现金等价物净增加额		180,925,077.95	315,444,059.66
加：期初现金及现金等价物余额		1,611,506,233.19	1,519,263,005.13
六、期末现金及现金等价物余额		1,792,431,311.14	1,834,707,064.79

公司负责人：沈雯

主管会计工作负责人：秦正余

会计机构负责人：王艳

母公司现金流量表

2021年1—6月

单位：元 币种：人民币

项目	附注	2021年半年度	2020年半年度
一、经营活动产生的现金流量：			
销售商品、提供劳务收到的现金		936,447,814.65	916,515,407.05
收到的税费返还			
收到其他与经营活动有关的现金		276,868,570.10	459,584,926.06
经营活动现金流入小计		1,213,316,384.75	1,376,100,333.11
购买商品、接受劳务支付的现金		779,168,700.50	836,840,414.79
支付给职工及为职工支付的现金		70,162,726.78	60,574,909.84
支付的各项税费		26,666,470.92	24,378,029.30
支付其他与经营活动有关的现金		5,568,440.49	39,583,891.99
经营活动现金流出小计		881,566,338.69	961,377,245.92
经营活动产生的现金流量净额		331,750,046.06	414,723,087.19
二、投资活动产生的现金流量：			
收回投资收到的现金			
取得投资收益收到的现金		14,806,156.96	26,157,008.63
处置固定资产、无形资产和其他长期资产收回的现金净额		25,117,984.38	8,336,496.34
处置子公司及其他营业单位收到的现金净额			
收到其他与投资活动有关的现金			
投资活动现金流入小计		39,924,141.34	34,493,504.97
购建固定资产、无形资产和其他长期资产支付的现金		10,873,299.22	16,180,737.46
投资支付的现金		60,480,000.00	98,522,706.87
取得子公司及其他营业单位支付的现金净额			
支付其他与投资活动有关的现金			
投资活动现金流出小计		71,353,299.22	114,703,444.33
投资活动产生的现金流量净额		-31,429,157.88	-80,209,939.36
三、筹资活动产生的现金流量：			
吸收投资收到的现金			
取得借款收到的现金		1,187,000,000.00	1,730,000,000.00
收到其他与筹资活动有关的现金			500,000,000.00
筹资活动现金流入小计		1,187,000,000.00	2,230,000,000.00
偿还债务支付的现金		828,200,000.00	2,278,200,000.00
分配股利、利润或偿付利息支付的现金		59,954,837.41	60,990,209.77
支付其他与筹资活动有关的现金		500,000,000.00	
筹资活动现金流出小计		1,388,154,837.41	2,339,190,209.77
筹资活动产生的现金流量净额		-201,154,837.41	-109,190,209.77
四、汇率变动对现金及现金等价物的影响			-38,963.17
五、现金及现金等价物净增加额		99,166,050.77	225,283,974.89
加：期初现金及现金等价物余额		1,342,850,458.09	1,236,165,993.62
六、期末现金及现金等价物余额		1,442,016,508.86	1,461,449,968.51

公司负责人：沈雯

主管会计工作负责人：秦正余

会计机构负责人：王艳

合并所有者权益变动表
2021年1—6月

单位：元 币种：人民币

项目	2021年半年度												少数股东权益	所有者权益合计	
	归属于母公司所有者权益														
	实收资本(或股本)	其他权益工具			资本公积	减：库存股	其他综合收益	专项储备	盈余公积	一般风险准备	未分配利润	其他			小计
优先股		永续债	其他												
一、上年期末余额	1,516,736,158.00				317,594,539.57		330,045,014.35		641,263,569.89		2,507,104,345.55		5,312,743,627.36	313,463,801.89	5,626,207,429.25
加：会计政策变更															
前期差错更正															
同一控制下企业合并															
其他															
二、本年期初余额	1,516,736,158.00				317,594,539.57		330,045,014.35		641,263,569.89		2,507,104,345.55		5,312,743,627.36	313,463,801.89	5,626,207,429.25
三、本期增减变动金额（减少以“—”号填列）					95,760.03						-49,108,695.26		-49,012,935.23	16,254,556.38	-32,758,378.85
（一）综合收益总额											330,075,344.24		330,075,344.24	23,403,413.01	353,478,757.25
（二）所有者投入和减少资本					95,760.03								95,760.03	56,240.01	152,000.04
1. 所有者投入的普通股															
2. 其他权益工具持有者投入资本															
3. 股份支付计入所有者权益的金额					95,760.03								95,760.03	56,240.01	152,000.04
4. 其他															
（三）利润分配											-379,184,039.50		-379,184,039.50	-7,205,096.64	-386,389,136.14
1. 提取盈余公积															
2. 提取一般风险准备															
3. 对所有者（或股东）的分配											-379,184,039.50		-379,184,039.50	-7,205,096.64	-386,389,136.14
4. 其他															
（四）所有者权益内部结转															
1. 资本公积转增资本（或股本）															
2. 盈余公积转增资本（或股本）															
3. 盈余公积弥补亏损															
4. 设定受益计划变动额结转留存收益															
5. 其他综合收益结转留存收益															
6. 其他															
（五）专项储备															
1. 本期提取															

2021 年半年度报告

2. 本期使用												
(六) 其他												
四、本期期末余额	1,516,736,158.00			317,690,299.60	330,045,014.35	641,263,569.89		2,457,995,650.29	5,263,730,692.13	329,718,358.27	5,593,449,050.40	

项目	2020 年半年度													
	归属于母公司所有者权益											少数股东权益	所有者权益合计	
	实收资本(或股本)	其他权益工具			资本公积	减：库存股	其他综合收益	专项储备	盈余公积	一般风险准备	未分配利润			其他
优先股		永续债	其他											
一、上年期末余额	1,516,736,158.00			361,783,918.82		152,648,737.30		598,498,422.62		2,288,002,467.29		4,917,669,704.03	249,359,377.01	5,167,029,081.04
加：会计政策变更														
前期差错更正														
同一控制下企业合并														
其他														
二、本年期初余额	1,516,736,158.00			361,783,918.82		152,648,737.30		598,498,422.62		2,288,002,467.29		4,917,669,704.03	249,359,377.01	5,167,029,081.04
三、本期增减变动金额（减少以“-”号填列）				-40,641,122.55						-54,574,185.98		-95,215,308.53	37,036,806.96	-58,178,501.57
（一）综合收益总额										248,773,045.62		248,773,045.62	8,649,198.75	257,422,244.37
（二）所有者投入和减少资本				-40,641,122.55								-40,641,122.55	40,150,732.34	-490,390.21
1. 所有者投入的普通股														
2. 其他权益工具持有者投入资本														
3. 股份支付计入所有者权益的金额				95,760.00								95,760.00	56,240.00	152,000.00
4. 其他				-40,736,882.55								-40,736,882.55	40,094,492.34	-642,390.21
（三）利润分配										-303,347,231.60		-303,347,231.60	-11,763,124.13	-315,110,355.73
1. 提取盈余公积														
2. 提取一般风险准备														
3. 对所有者（或股东）的分配										-303,347,231.60		-303,347,231.60	-11,763,124.13	-315,110,355.73
4. 其他														
（四）所有者权益内部结转														
1. 资本公积转增资本（或股本）														
2. 盈余公积转增资本（或股本）														
3. 盈余公积弥补亏损														
4. 设定受益计划变动额结转留存收益														
5. 其他综合收益结转留存收益														
6. 其他														
（五）专项储备														
1. 本期提取														

2021 年半年度报告

2. 本期使用													
(六) 其他													
四、本期末余额	1,516,736,158.00		321,142,796.27		152,648,737.30		598,498,422.62		2,233,428,281.31		4,822,454,395.50	286,396,183.97	5,108,850,579.47

公司负责人：沈雯

主管会计工作负责人：秦正余

会计机构负责人：王艳

母公司所有者权益变动表

2021 年 1—6 月

单位：元 币种：人民币

项目	2021 年半年度										
	实收资本 (或股本)	其他权益工具			资本公积	减：库存股	其他综合收益	专项储备	盈余公积	未分配利润	所有者权益合计
		优先股	永续债	其他							
一、上年期末余额	1,516,736,158.00				741,075,463.96		6,188,443.04		632,495,542.48	1,552,323,396.94	4,448,819,004.42
加：会计政策变更											
前期差错更正											
其他											
二、本年期初余额	1,516,736,158.00				741,075,463.96		6,188,443.04		632,495,542.48	1,552,323,396.94	4,448,819,004.42
三、本期增减变动金额（减少以“－”号填列）										23,624,803.31	23,624,803.31
（一）综合收益总额										402,808,842.81	402,808,842.81
（二）所有者投入和减少资本											
1. 所有者投入的普通股											
2. 其他权益工具持有者投入资本											
3. 股份支付计入所有者权益的金额											
4. 其他											
（三）利润分配										-379,184,039.50	-379,184,039.50
1. 提取盈余公积											
2. 对所有者（或股东）的分配										-379,184,039.50	-379,184,039.50
3. 其他											
（四）所有者权益内部结转											
1. 资本公积转增资本（或股本）											
2. 盈余公积转增资本（或股本）											
3. 盈余公积弥补亏损											
4. 设定受益计划变动额结转留存收益											
5. 其他综合收益结转留存收益											
6. 其他											
（五）专项储备											
1. 本期提取											
2. 本期使用											
（六）其他											
四、本期末余额	1,516,736,158.00				741,075,463.96		6,188,443.04		632,495,542.48	1,575,948,200.25	4,472,443,807.73

2021 年半年度报告

项目	2020 年半年度										
	实收资本 (或股本)	其他权益工具			资本公积	减：库存股	其他综合收益	专项储备	盈余公积	未分配利润	所有者权益合计
		优先股	永续债	其他							
一、上年期末余额	1,516,736,158.00				741,075,463.96		96,739,355.99		589,730,395.21	1,470,784,303.11	4,415,065,676.27
加：会计政策变更											
前期差错更正											
其他											
二、本年期初余额	1,516,736,158.00				741,075,463.96		96,739,355.99		589,730,395.21	1,470,784,303.11	4,415,065,676.27
三、本期增减变动金额（减少以“－”号填列）										99,654,270.56	99,654,270.56
（一）综合收益总额										403,001,502.16	403,001,502.16
（二）所有者投入和减少资本											
1. 所有者投入的普通股											
2. 其他权益工具持有者投入资本											
3. 股份支付计入所有者权益的金额											
4. 其他											
（三）利润分配										-303,347,231.60	-303,347,231.60
1. 提取盈余公积											
2. 对所有者（或股东）的分配										-303,347,231.60	-303,347,231.60
3. 其他											
（四）所有者权益内部结转											
1. 资本公积转增资本（或股本）											
2. 盈余公积转增资本（或股本）											
3. 盈余公积弥补亏损											
4. 设定受益计划变动额结转留存收益											
5. 其他综合收益结转留存收益											
6. 其他											
（五）专项储备											
1. 本期提取											
2. 本期使用											
（六）其他											
四、本期期末余额	1,516,736,158.00				741,075,463.96		96,739,355.99		589,730,395.21	1,570,438,573.67	4,514,719,946.83

公司负责人：沈雯

主管会计工作负责人：秦正余

会计机构负责人：王艳

三、 公司基本情况

1. 公司概况

√适用 □不适用

上海紫江企业集团股份有限公司（以下简称“公司”或“本公司”）前身系上海紫江企业有限公司。1999年3月经上海市人民政府沪府[1999]20号文、上海市外国投资工作委员会沪外资委批字（99）第287号文件批准，变更为中外合资股份有限公司。统一社会信用代码：913100006072212052。经中国证监会证监发行字[1999]82号文核准，公司于1999年7月13日向社会公开发行人民币普通股8,500万股，形成总股本32,340万股，其中通过上海证券交易所上网定价发行了人民币普通股7,650万股，向证券投资基金配售了人民币普通股850万股，发行价为7.84元/股；1999年8月在上海证券交易所上市，所属行业为工业。

截止2021年6月30日，股本总额为1,516,736,158.00元，股本总数为1,516,736,158股，无限售条件的股份为1,516,736,158股，占股份总额的100%。公司注册资本为人民币151,673.6158万元，经营范围为：生产PET瓶及瓶坯等容器包装、各种瓶盖、标签、涂装材料和其他新型包装材料，销售自产产品，从事货物及技术的进出口业务，包装印刷，仓储服务（除危险品）。公司注册地：上海市申富路618号，总部办公地：虹桥路2272号虹桥商务大厦7楼C座。公司的基本组织架构如下：

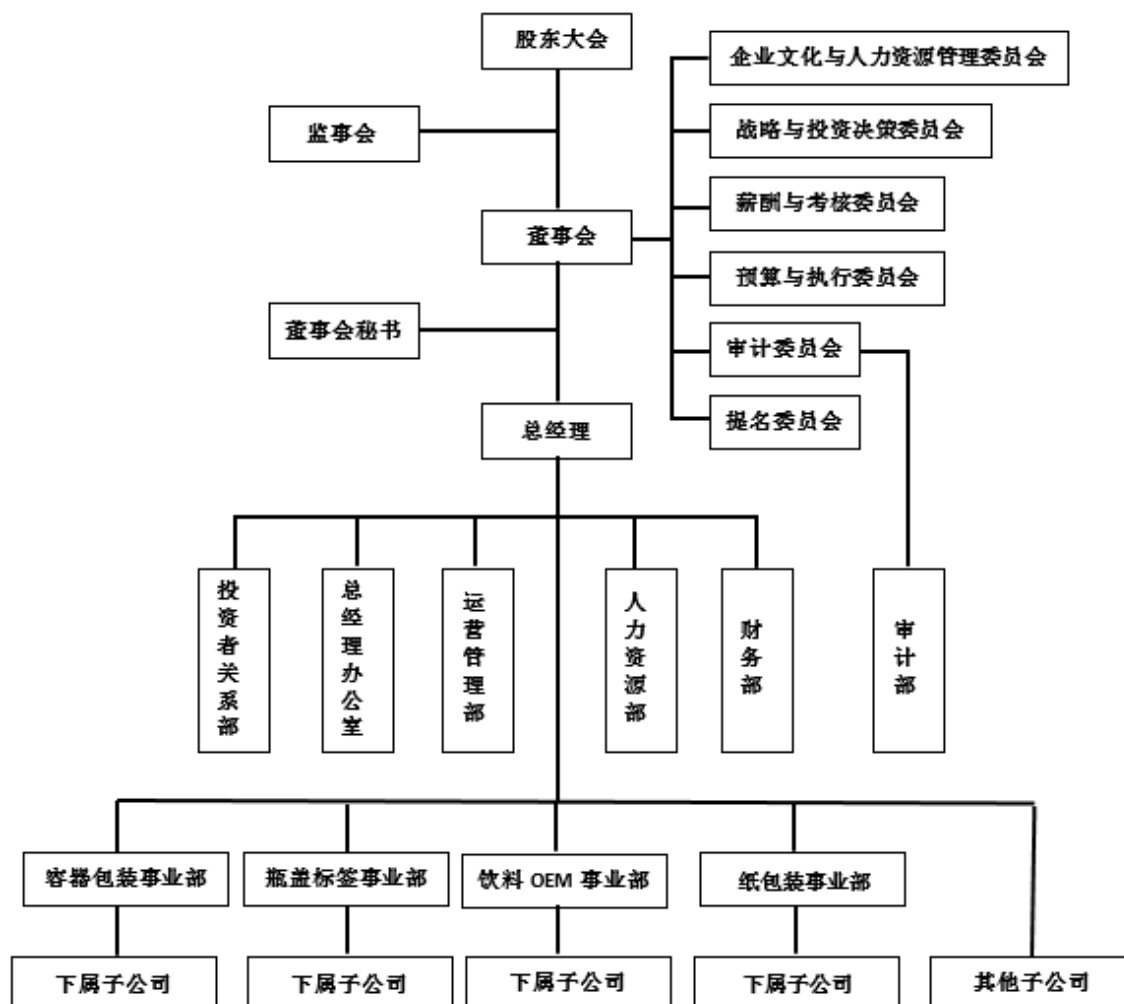

本财务报表经公司董事会于2021年8月26日批准报出。

2. 合并财务报表范围

适用 不适用

本公司子公司的相关信息详见本附注“九、在其他主体中的权益”。

本报告期合并范围变化情况详见本附注“八、合并范围的变更”。

四、财务报表的编制基础

1. 编制基础

本公司财务报表以持续经营为编制基础。

本财务报表按照财政部颁布的《企业会计准则——基本准则》和各项具体会计准则、企业会计准则应用指南、企业会计准则解释及其他相关规定（以下合称“企业会计准则”），以及中国证券监督管理委员会《公开发行证券的公司信息披露编报规则第 15 号——财务报告的一般规定》的相关规定编制。

2. 持续经营

适用 不适用

公司不存在可能导致对公司自报告期末起 12 个月内的持续经营能力产生重大疑虑的事项或情况。

五、重要会计政策及会计估计

具体会计政策和会计估计提示：

适用 不适用

以下披露内容已涵盖了本公司根据实际生产经营特点制定的具体会计政策和会计估计。

1. 遵循企业会计准则的声明

本公司所编制的财务报表符合企业会计准则的要求，真实、完整地反映了公司的财务状况、经营成果、股东权益变动和现金流量等有关信息。

2. 会计期间

本公司会计年度自公历 1 月 1 日起至 12 月 31 日止。

3. 营业周期

适用 不适用

本公司营业周期为 12 个月。

4. 记账本位币

本公司的记账本位币为人民币。

5. 同一控制下和非同一控制下企业合并的会计处理方法

适用 不适用

同一控制下企业合并：合并方在企业合并中取得的资产和负债（包括最终控制方收购被合并方而形成的商誉），按照合并日被合并方资产、负债在最终控制方合并财务报表中的账面价值为基础计量。在合并中取得的净资产账面价值与支付的合并对价账面价值（或发行股份面值总额）的差额，调整资本公积中的股本溢价，资本公积中的股本溢价不足冲减的，调整留存收益。

非同一控制下企业合并：合并成本为购买方在购买日为取得被购买方的控制权而付出的资产、发生或承担的负债以及发行的权益性证券的公允价值。合并成本大于合并中取得的被购买方可辨

认净资产公允价值份额的差额，确认为商誉；合并成本小于合并中取得的被购买方可辨认净资产公允价值份额的差额，计入当期损益。在合并中取得的被购买方符合确认条件的各项可辨认资产、负债及或有负债在购买日按公允价值计量。

为企业合并发生的直接相关费用于发生时计入当期损益；为企业合并而发行权益性证券或债务性证券的交易费用，计入权益性证券或债务性证券的初始确认金额。

6. 合并财务报表的编制方法

√适用 □不适用

(1) 合并范围

合并财务报表的合并范围以控制为基础确定，合并范围包括本公司及全部子公司。控制，是指公司拥有对被投资方的权力，通过参与被投资方的相关活动而享有可变回报，并且有能力运用对被投资方的权力影响其回报金额。

(2) 合并程序

本公司将整个企业集团视为一个会计主体，按照统一的会计政策编制合并财务报表，反映本企业集团整体财务状况、经营成果和现金流量。本公司与子公司、子公司相互之间发生的内部交易的影响予以抵销。内部交易表明相关资产发生减值损失的，全额确认该部分损失。如子公司采用的会计政策、会计期间与本公司不一致的，在编制合并财务报表时，按本公司的会计政策、会计期间进行必要的调整。

子公司所有者权益、当期净损益和当期综合收益中属于少数股东的份额分别在合并资产负债表中所有者权益项目下、合并利润表中净利润项目下和综合收益总额项目下单独列示。子公司少数股东分担的当期亏损超过了少数股东在该子公司期初所有者权益中所享有份额而形成的余额，冲减少数股东权益。

1) 增加子公司或业务

在报告期内，因同一控制下企业合并增加子公司或业务的，将子公司或业务合并当期期初至报告期末的经营成果和现金流量纳入合并财务报表，同时对合并财务报表的期初数和比较报表的相关项目进行调整，视同合并后的报告主体自最终控制方开始控制时点起一直存在。

因追加投资等原因能够对同一控制下的被投资方实施控制的，在取得被合并方控制权之前持有的股权投资，在取得原股权之日与合并方和被合并方同处于同一控制之日孰晚日起至合并日之间已确认有关损益、其他综合收益以及其他净资产变动，分别冲减比较报表期间的期初留存收益或当期损益。

在报告期内，因非同一控制下企业合并增加子公司或业务的，以购买日确定的各项可辨认资产、负债及或有负债的公允价值为基础自购买日起纳入合并财务报表。

因追加投资等原因能够对非同一控制下的被投资方实施控制的，对于购买日之前持有的被购买方的股权，按照该股权在购买日的公允价值进行重新计量，公允价值与其账面价值的差额计入当期投资收益。购买日之前持有的被购买方的股权涉及的以后可重分类进损益的其他综合收益、权益法核算下的其他所有者权益变动转为购买日所属当期投资收益。

2) 处置子公司或业务

①一般处理方法

因处置部分股权投资或其他原因丧失了对被投资方控制权时，对于处置后的剩余股权投资，按照其在丧失控制权日的公允价值进行重新计量。处置股权取得的对价与剩余股权公允价值之和，减去按原持股比例计算应享有原有子公司自购买日或合并日开始持续计算的净资产的份额与商誉之和的差额，计入丧失控制权当期的投资收益。与原有子公司股权投资相关的以后可重分类进损益的其他综合收益、权益法核算下的其他所有者权益变动，在丧失控制权时转为当期投资收益。

②分步处置子公司

通过多次交易分步处置对子公司股权投资直至丧失控制权的，处置对子公司股权投资的各项交易的条款、条件以及经济影响符合以下一种或多种情况，通常表明该多次交易事项为一揽子交易：

- i. 这些交易是同时或者在考虑了彼此影响的情况下订立的；
- ii. 这些交易整体才能达成一项完整的商业结果；
- iii. 一项交易的发生取决于其他至少一项交易的发生；

iv. 一项交易单独看是不经济的，但是和其他交易一并考虑时是经济的。

各项交易属于一揽子交易的，将各项交易作为一项处置子公司并丧失控制权的交易进行会计处理；在丧失控制权之前每一次处置价款与处置投资对应的享有该子公司净资产份额的差额，在合并财务报表中确认为其他综合收益，在丧失控制权时一并转入丧失控制权当期的损益。

各项交易不属于一揽子交易的，在丧失控制权之前，按不丧失控制权的情况下部分处置对子公司的股权投资进行会计处理；在丧失控制权时，按处置子公司一般处理方法进行会计处理。

3) 购买子公司少数股权

因购买少数股权新取得的长期股权投资与按照新增持股比例计算应享有子公司自购买日或合并日开始持续计算的净资产份额之间的差额，调整合并资产负债表中的资本公积中的股本溢价，资本公积中的股本溢价不足冲减的，调整留存收益。

4) 不丧失控制权的情况下部分处置对子公司的股权投资

处置价款与处置长期股权投资相对应享有子公司自购买日或合并日开始持续计算的净资产份额之间的差额，调整合并资产负债表中的资本公积中的股本溢价，资本公积中的股本溢价不足冲减的，调整留存收益。

7. 合营安排分类及共同经营会计处理方法

适用 不适用

合营安排分为共同经营和合营企业。

共同经营，是指合营方享有该安排相关资产且承担该安排相关负债的合营安排。

本公司确认与共同经营中利益份额相关的下列项目：

- (1) 确认本公司单独所持有的资产，以及按本公司份额确认共同持有的资产；
- (2) 确认本公司单独所承担的负债，以及按本公司份额确认共同承担的负债；
- (3) 确认出售本公司享有的共同经营产出份额所产生的收入；
- (4) 按本公司份额确认共同经营因出售产出所产生的收入；
- (5) 确认单独所发生的费用，以及按本公司份额确认共同经营发生的费用。

本公司对合营企业的投资采用权益法核算，详见本附注五、“18.长期股权投资”。

8. 现金及现金等价物的确定标准

现金等价物是指企业持有的期限短（一般指从购买日起三个月内到期）、流动性强、易于转换为已知金额现金、价值变动风险很小的投资。

9. 外币业务和外币报表折算

适用 不适用

(1) 外币业务

外币业务采用交易发生日的即期汇率作为折算汇率将外币金额折合成人民币记账。

资产负债表日外币货币性项目余额按资产负债表日即期汇率折算，由此产生的汇兑差额，除属于与购建符合资本化条件的资产相关的外币专门借款产生的汇兑差额按照借款费用资本化的原则处理外，均计入当期损益。

(2) 外币财务报表的折算

资产负债表中的资产和负债项目，采用资产负债表日的即期汇率折算；所有者权益项目除“未分配利润”项目外，其他项目采用发生时的即期汇率折算。利润表中的收入和费用项目，采用交易发生日的即期汇率（或：采用按照系统合理的方法确定的、与交易发生日即期汇率近似的汇率。

提示：若采用此种方法，应明示何种方法何种口径）折算。

处置境外经营时，将与该境外经营相关的外币财务报表折算差额，自所有者权益项目转入处置当期损益。

10. 金融工具

适用 不适用

本公司在成为金融工具合同的一方时，确认一项金融资产、金融负债或权益工具。

（1）金融工具的分类

根据本公司管理金融资产的业务模式和金融资产的合同现金流量特征，金融资产于初始确认时分类为：以摊余成本计量的金融资产、以公允价值计量且其变动计入其他综合收益的金融资产和以公允价值计量且其变动计入当期损益的金融资产。

本公司将同时符合下列条件且未被指定为以公允价值计量且其变动计入当期损益的金融资产，分类为以摊余成本计量的金融资产：

- 业务模式是以收取合同现金流量为目标；
- 合同现金流量仅为对本金和以未偿付本金金额为基础的利息的支付。

本公司将同时符合下列条件且未被指定为以公允价值计量且其变动计入当期损益的金融资产，分类为以公允价值计量且其变动计入其他综合收益的金融资产（债务工具）：

- 业务模式既以收取合同现金流量又以出售该金融资产为目标；
- 合同现金流量仅为对本金和以未偿付本金金额为基础的利息的支付。

对于非交易性权益工具投资，本公司可以在初始确认时将其不可撤销地指定为以公允价值计量且其变动计入其他综合收益的金融资产（权益工具）。该指定在单项投资的基础上作出，且相关投资从发行者的角度符合权益工具的定义。

除上述以摊余成本计量和以公允价值计量且其变动计入其他综合收益的金融资产外，本公司将其余所有的金融资产分类为以公允价值计量且其变动计入当期损益的金融资产。在初始确认时，如果能够消除或显著减少会计错配，本公司可以将本应分类为摊余成本计量或以公允价值计量且其变动计入其他综合收益的金融资产不可撤销地指定为以公允价值计量且其变动计入当期损益的金融资产。

金融负债于初始确认时分类为：以公允价值计量且其变动计入当期损益的金融负债和以摊余成本计量的金融负债。

符合以下条件之一的金融负债可在初始计量时指定为以公允价值计量且其变动计入当期损益的金融负债：

- 1) 该项指定能够消除或显著减少会计错配。
- 2) 根据正式书面文件载明的企业风险管理或投资策略，以公允价值为基础对金融负债组合或金融资产和金融负债组合进行管理和业绩评价，并在企业内部以此为基础向关键管理人员报告。
- 3) 该金融负债包含需单独分拆的嵌入衍生工具。

按照上述条件，本公司指定的这类金融负债主要包括：（具体描述指定的情况）

（2）金融工具的确认依据和计量方法

1) 以摊余成本计量的金融资产

以摊余成本计量的金融资产包括应收票据、应收账款、其他应收款、长期应收款、债权投资等，按公允价值进行初始计量，相关交易费用计入初始确认金额；不包含重大融资成分的应收账款以及本公司决定不考虑不超过一年的融资成分的应收账款，以合同交易价格进行初始计量。

持有期间采用实际利率法计算的利息计入当期损益。

收回或处置时，将取得的价款与该金融资产账面价值之间的差额计入当期损益。

2) 以公允价值计量且其变动计入其他综合收益的金融资产（债务工具）

以公允价值计量且其变动计入其他综合收益的金融资产（债务工具）包括应收款项融资、其他债权投资等，按公允价值进行初始计量，相关交易费用计入初始确认金额。该金融资产按公允价值进行后续计量，公允价值变动除采用实际利率法计算的利息、减值损失或利得和汇兑损益之外，均计入其他综合收益。

终止确认时，之前计入其他综合收益的累计利得或损失从其他综合收益中转出，计入当期损益。

3) 以公允价值计量且其变动计入其他综合收益的金融资产（权益工具）

以公允价值计量且其变动计入其他综合收益的金融资产（权益工具）包括其他权益工具投资等，按公允价值进行初始计量，相关交易费用计入初始确认金额。该金融资产按公允价值进行后续计量，公允价值变动计入其他综合收益。取得的股利计入当期损益。

终止确认时，之前计入其他综合收益的累计利得或损失从其他综合收益中转出，计入留存收益。

4) 以公允价值计量且其变动计入当期损益的金融资产

以公允价值计量且其变动计入当期损益的金融资产包括交易性金融资产、衍生金融资产、其他非流动金融资产等，按公允价值进行初始计量，相关交易费用计入当期损益。该金融资产按公允价值进行后续计量，公允价值变动计入当期损益。

5) 以公允价值计量且其变动计入当期损益的金融负债

以公允价值计量且其变动计入当期损益的金融负债包括交易性金融负债、衍生金融负债等，按公允价值进行初始计量，相关交易费用计入当期损益。该金融负债按公允价值进行后续计量，公允价值变动计入当期损益。

终止确认时，其账面价值与支付的对价之间的差额计入当期损益。

6) 以摊余成本计量的金融负债

以摊余成本计量的金融负债包括短期借款、应付票据、应付账款、其他应付款、长期借款、应付债券、长期应付款，按公允价值进行初始计量，相关交易费用计入初始确认金额。

持有期间采用实际利率法计算的利息计入当期损益。

终止确认时，将支付的对价与该金融负债账面价值之间的差额计入当期损益。

(3) 金融资产终止确认和金融资产转移

满足下列条件之一时，本公司终止确认金融资产：

- 收取金融资产现金流量的合同权利终止；
- 金融资产已转移，且已将金融资产所有权上几乎所有的风险和报酬转移给转入方；
- 金融资产已转移，虽然本公司既没有转移也没有保留金融资产所有权上几乎所有的风险和报酬，但是未保留对金融资产的控制。

发生金融资产转移时，如保留了金融资产所有权上几乎所有的风险和报酬的，则不终止确认该金融资产。

在判断金融资产转移是否满足上述金融资产终止确认条件时，采用实质重于形式的原则。

公司将金融资产转移区分为金融资产整体转移和部分转移。金融资产整体转移满足终止确认条件的，将下列两项金额的差额计入当期损益：

1) 所转移金融资产的账面价值；

2) 因转移而收到的对价，与原直接计入所有者权益的公允价值变动累计额（涉及转移的金融资产为以公允价值计量且其变动计入其他综合收益的金融资产（债务工具）的情形）之和。

金融资产部分转移满足终止确认条件的，将所转移金融资产整体的账面价值，在终止确认部分和未终止确认部分之间，按照各自的相对公允价值进行分摊，并将下列两项金额的差额计入当期损益：

1) 终止确认部分的账面价值；

2) 终止确认部分的对价，与原直接计入所有者权益的公允价值变动累计额中对应终止确认部分的金额（涉及转移的金融资产为以公允价值计量且其变动计入其他综合收益的金融资产（债务工具）的情形）之和。

金融资产转移不满足终止确认条件的，继续确认该金融资产，所收到的对价确认为一项金融负债。

(4) 金融负债终止确认

金融负债的现时义务全部或部分已经解除的，则终止确认该金融负债或其一部分；本公司若与债权人签定协议，以承担新金融负债方式替换现存金融负债，且新金融负债与现存金融负债的合同条款实质上不同的，则终止确认现存金融负债，并同时确认新金融负债。

对现存金融负债全部或部分合同条款作出实质性修改的，则终止确认现存金融负债或其一部分，同时将修改条款后的金融负债确认为一项新金融负债。

金融负债全部或部分终止确认时，终止确认的金融负债账面价值与支付对价（包括转出的非现金资产或承担的新金融负债）之间的差额，计入当期损益。

本公司若回购部分金融负债的，在回购日按照继续确认部分与终止确认部分的相对公允价值，将该金融负债整体的账面价值进行分配。分配给终止确认部分的账面价值与支付的对价（包括转出的非现金资产或承担的新金融负债）之间的差额，计入当期损益。

(5) 金融资产和金融负债的公允价值的确定方法

存在活跃市场的金融工具，以活跃市场中的报价确定其公允价值。不存在活跃市场的金融工具，采用估值技术确定其公允价值。在估值时，本公司采用在当前情况下适用并且有足够可利用

数据和其他信息支持的估值技术，选择与市场参与者在相关资产或负债的交易中所考虑的资产或负债特征相一致的输入值，并优先使用相关可观察输入值。只有在相关可观察输入值无法取得或取得不切实可行的情况下，才使用不可观察输入值。

(6) 金融资产减值的测试方法及会计处理方法

本公司以单项或组合的方式对以摊余成本计量的金融资产、以公允价值计量且其变动计入其他综合收益的金融资产（债务工具）和财务担保合同等的预期信用损失进行估计。

本公司考虑有关过去事项、当前状况以及对未来经济状况的预测等合理且有依据的信息，以发生违约的风险为权重，计算合同应收的现金流量与预期能收到的现金流量之间差额的现值的概率加权金额，确认预期信用损失。

如果该金融工具的信用风险自初始确认后已显著增加，本公司按照相当于该金融工具整个存续期内预期信用损失的金额计量其损失准备；如果该金融工具的信用风险自初始确认后并未显著增加，本公司按照相当于该金融工具未来 12 个月内预期信用损失的金额计量其损失准备。由此形成的损失准备的增加或转回金额，作为减值损失或利得计入当期损益。

本公司通过比较金融工具在资产负债表日发生违约的风险与在初始确认日发生违约的风险，以确定金融工具预计存续期内发生违约风险的相对变化，以评估金融工具的信用风险自初始确认后是否已显著增加。通常逾期超过 30 日，本公司即认为该金融工具的信用风险已显著增加，除非有确凿证据证明该金融工具的信用风险自初始确认后并未显著增加。

如果金融工具于资产负债表日的信用风险较低，本公司即认为该金融工具的信用风险自初始确认后并未显著增加。

如果有客观证据表明某项金融资产已经发生信用减值，则本公司在单项基础上对该金融资产计提减值准备。

对于由《企业会计准则第 14 号——收入》(2017)规范的交易形成的应收款项和合同资产，无论是否包含重大融资成分，本公司始终按照相当于整个存续期内预期信用损失的金额计量其损失准备。

对于租赁应收款，本公司选择始终按照相当于整个存续期内预期信用损失的金额计量其损失准备。

本公司不再合理预期金融资产合同现金流量能够全部或部分收回的，直接减记该金融资产的账面余额。

本公司将该应收账款按类似信用风险特征划分为若干组合，在组合基础上基于所有合理且有依据的信息（包括前瞻性信息）计算预期信用损失，确定组合的依据如下：

1) 应收账款

按信用风险特征确定的分类组合如下：

项目	确定组合的依据
组合 1: 低风险组合	本组合为合并范围内的应收款项，单独进行减值测试，除非有确凿证据表明发生减值，不计提坏账准备
组合 2: 账龄风险组合	本组合以单独测试未发生减值的，以及合并范围外的应收款项作为风险特征

对应组合 2 的应收账款，本公司参考历史信用损失经验，结合当前状况以及对未来经济的预测，编制应收账款账龄与整个存续期预期损失率对照表，计算预期信用损失；

(2) 其他应收款

按信用风险特征确定的分类组合如下：

项目	确定组合的依据
组合 1: 低风险组合	本组合为合并范围内的关联方、押金、保证金、应收出口退税，单独进行减值测试，除非有确凿证据表明发生减值，不计提坏账准备
组合 2: 账龄风险组合	本组合以单独测试未发生减值的，以及合并范围外的应收款项作为信用风险特征

11. 应收票据

应收票据的预期信用损失的确定方法及会计处理方法

√适用 □不适用

公司对于《企业会计准则第 14 号——收入》所规定的、不含重大融资成分（包括根据该准则不考虑不超过一年的合同中融资成分的情况）的应收款项，采用预期信用损失的简化模型，即始

终按照整个存续期内预期信用损失的金额计量其损失准备，由此形成的损失准备的增加或转回金额，作为减值损失或利得计入当期损益。

预期信用损失的简化模型：始终按照整个存续期内预期信用损失的金额计量其损失准备。本公司考虑所有合理且有依据的信息，包括前瞻性信息，以单项或组合的方式对应收票据预期信用损失进行估计。

除单项评估信用风险的应收票据以外，基于应收票据的信用风险特征，将其划分为不同组合：

项目	确定组合的依据
银行承兑汇票	承兑人为信用风险较小的银行
商业承兑汇票	根据承兑人的信用风险划分（同应收账款）

12. 应收账款

应收账款的预期信用损失的确定方法及会计处理方法

√适用 □不适用

详见本附注五、“10.金融工具”。

13. 应收款项融资

√适用 □不适用

本公司对于业务模式为既以收取合同现金流量又以出售为目标的应收票据，分类为应收款项融资，以公允价值计量且其变动计入其他综合收益。参考历史信用损失经验，结合当前状况以及对未来经济状况的预测，分类为应收款项融资的银行承兑汇票具有较低信用风险，不计提坏账准备。

14. 其他应收款

其他应收款预期信用损失的确定方法及会计处理方法

√适用 □不适用

详见本附注五、“10.金融工具”。

15. 存货

√适用 □不适用

（1）存货的分类和成本

存货分类为：在途物资、原材料、周转材料、库存商品、在产品、发出商品、委托加工物资、开发产品、开发成本等。

存货按成本进行初始计量，存货成本包括采购成本、加工成本和其他使存货达到目前场所和状态所发生的支出。

（2）发出存货的计价方法

存货发出时按加权平均法计价。

（3）不同类别存货可变现净值的确定依据

资产负债表日，存货应当按照成本与可变现净值孰低计量。当存货成本高于其可变现净值的，应当计提存货跌价准备。可变现净值，是指在日常活动中，存货的估计售价减去至完工时估计将要发生的成本、估计的销售费用以及相关税费后的金额。

产成品、库存商品和用于出售的材料等直接用于出售的商品存货，在正常生产经营过程中，以该存货的估计售价减去估计的销售费用和相关税费后的金额，确定其可变现净值；需要经过加工的材料存货，在正常生产经营过程中，以所生产的产成品的估计售价减去至完工时估计将要发生的成本、估计的销售费用和相关税费后的金额，确定其可变现净值；为执行销售合同或者劳务合同而持有的存货，其可变现净值以合同价格为基础计算，若持有存货的数量多于销售合同订购数量的，超出部分的存货的可变现净值以一般销售价格为基础计算。

计提存货跌价准备后，如果以前减记存货价值的影响因素已经消失，导致存货的可变现净值高于其账面价值的，在原已计提的存货跌价准备金额内予以转回，转回的金额计入当期损益。

（4）存货的盘存制度

采用永续盘存制。

(5) 低值易耗品和包装物的摊销方法

- 1) 低值易耗品采用一次转销法；
- 2) 包装物采用一次转销法。

16. 合同资产

(1). 合同资产的确认方法及标准

√适用 □不适用

本公司根据履行履约义务与客户付款之间的关系在资产负债表中列示合同资产或合同负债。本公司已向客户转让商品或提供服务而有权收取对价的权利（且该权利取决于时间流逝之外的其他因素）列示为合同资产。同一合同下的合同资产和合同负债以净额列示。本公司拥有的、无条件（仅取决于时间流逝）向客户收取对价的权利作为应收款项单独列示。

(2). 合同资产预期信用损失的确定方法及会计处理方法

√适用 □不适用

合同资产的预期信用损失的确定方法及会计处理方法详见本附注五、“10.（6）金融资产减值的测试方法及会计处理方法”。

17. 长期应收款

长期应收款预期信用损失的确定方法及会计处理方法

√适用 □不适用

对于《企业会计准则第14号——收入》所定义的重大融资成分形成的长期应收款，本公司选择采用预期信用损失的简化模型，即始终按照相当于整个存续期内预期信用损失的金额计量其损失准备，由此形成的损失准备的增加或转回金额，作为减值损失或利得计入当期损益。对于其他长期应收款，本公司选择采用预期信用损失的一般模型计量其损失准备，由此形成的损失准备的增加或转回金额，作为减值损失或利得计入当期损益。

18. 长期股权投资

√适用 □不适用

(1) 共同控制、重大影响的判断标准

共同控制，是指按照相关约定对某项安排所共有的控制，并且该安排的相关活动必须经过分享控制权的参与方一致同意后才能决策。本公司与其他合营方一同对被投资单位实施共同控制且对被投资单位净资产享有权利的，被投资单位为本公司的合营企业。

重大影响，是指对一个企业的财务和经营决策有参与决策的权力，但并不能够控制或者与其他方一起共同控制这些政策的制定。本公司能够对被投资单位施加重大影响的，被投资单位为本公司的联营企业。

(2) 初始投资成本的确定

1) 企业合并形成的长期股权投资

对于同一控制下的企业合并形成的对子公司的长期股权投资，在合并日按照取得被合并方所有者权益在最终控制方合并财务报表中的账面价值的份额作为长期股权投资的初始投资成本。长期股权投资初始投资成本与支付对价账面价值之间的差额，调整资本公积中的股本溢价；资本公积中的股本溢价不足冲减时，调整留存收益。因追加投资等原因能够对同一控制下的被投资单位实施控制的，按上述原则确认的长期股权投资的初始投资成本与达到合并前的长期股权投资账面价值加上合并日进一步取得股份新支付对价的账面价值之和的差额，调整股本溢价，股本溢价不足冲减的，冲减留存收益。

对于非同一控制下的企业合并形成的对子公司的长期股权投资，按照购买日确定的合并成本作为长期股权投资的初始投资成本。因追加投资等原因能够对非同一控制下的被投资单位实施控制的，按照原持有的股权投资账面价值加上新增投资成本之和作为初始投资成本。

2) 通过企业合并以外的其他方式取得的长期股权投资

以支付现金方式取得的长期股权投资，按照实际支付的购买价款作为初始投资成本。

以发行权益性证券取得的长期股权投资，按照发行权益性证券的公允价值作为初始投资成本。

（3）后续计量及损益确认方法

1）成本法核算的长期股权投资

公司对子公司的长期股权投资，采用成本法核算，除非投资符合持有待售的条件。除取得投资时实际支付的价款或对价中包含的已宣告但尚未发放的现金股利或利润外，公司按照享有被投资单位宣告发放的现金股利或利润确认当期投资收益。

2）权益法核算的长期股权投资

对联营企业和合营企业的长期股权投资，采用权益法核算。初始投资成本大于投资时应享有被投资单位可辨认净资产公允价值份额的差额，不调整长期股权投资的初始投资成本；初始投资成本小于投资时应享有被投资单位可辨认净资产公允价值份额的差额，计入当期损益，同时调整长期股权投资的成本。

公司按照应享有或应分担的被投资单位实现的净损益和其他综合收益的份额，分别确认投资收益和其他综合收益，同时调整长期股权投资的账面价值；按照被投资单位宣告分派的利润或现金股利计算应享有的部分，相应减少长期股权投资的账面价值；对于被投资单位除净损益、其他综合收益和利润分配以外所有者权益的其他变动（简称“其他所有者权益变动”），调整长期股权投资的账面价值并计入所有者权益。

在确认应享有被投资单位净损益、其他综合收益及其他所有者权益变动的份额时，以取得投资时被投资单位可辨认净资产的公允价值为基础，并按照公司的会计政策及会计期间，对被投资单位的净利润和其他综合收益等进行调整后确认。

公司与联营企业、合营企业之间发生的未实现内部交易损益按照应享有的比例计算归属于公司的部分，予以抵销，在此基础上确认投资收益，但投出或出售的资产构成业务的除外。与被投资单位发生的未实现内部交易损失，属于资产减值损失的，全额确认。

公司对合营企业或联营企业发生的净亏损，除负有承担额外损失义务外，以长期股权投资的账面价值以及其他实质上构成对合营企业或联营企业净投资的长期权益减记至零为限。合营企业或联营企业以后实现净利润的，公司在收益分享额弥补未确认的亏损分担额后，恢复确认收益分享额。

3）长期股权投资的处置

处置长期股权投资，其账面价值与实际取得价款的差额，计入当期损益。

部分处置权益法核算的长期股权投资，剩余股权仍采用权益法核算的，原权益法核算确认的其他综合收益采用与被投资单位直接处置相关资产或负债相同的基础按相应比例结转，其他所有者权益变动按比例结转转入当期损益。

因处置股权投资等原因丧失了对被投资单位的共同控制或重大影响的，原股权投资因采用权益法核算而确认的其他综合收益，在终止采用权益法核算时采用与被投资单位直接处置相关资产或负债相同的基础进行会计处理，其他所有者权益变动在终止采用权益法核算时全部转入当期损益。

因处置部分股权投资等原因丧失了对被投资单位控制权的，在编制个别财务报表时，剩余股权能够对被投资单位实施共同控制或重大影响的，改按权益法核算，并对该剩余股权视同自取得时即采用权益法核算进行调整，对于取得被投资单位控制权之前确认的其他综合收益采用与被投资单位直接处置相关资产或负债相同的基础按比例结转，因采用权益法核算确认的其他所有者权益变动按比例结转转入当期损益；剩余股权不能对被投资单位实施共同控制或施加重大影响的，确认为金融资产，其在丧失控制之日的公允价值与账面价值间的差额计入当期损益，对于取得被投资单位控制权之前确认的其他综合收益和其他所有者权益变动全部结转。

通过多次交易分步处置对子公司股权投资直至丧失控制权，属于一揽子交易的，各项交易作为一项处置子公司股权投资并丧失控制权的交易进行会计处理；在丧失控制权之前每一次处置价款与所处置的股权对应得长期股权投资账面价值之间的差额，在个别财务报表中，先确认为其他综合收益，到丧失控制权时再一并转入丧失控制权的当期损益。不属于一揽子交易的，对每一项交易分别进行会计处理。

19. 投资性房地产

(1). 如果采用成本计量模式的

投资性房地产是指为赚取租金或资本增值，或两者兼有而持有的房地产，包括已出租的土地使用权、持有并准备增值后转让的土地使用权、已出租的建筑物（含自行建造或开发活动完成后用于出租的建筑物以及正在建造或开发过程中将来用于出租的建筑物）。

与投资性房地产有关的后续支出，在相关的经济利益很可能流入且其成本能够可靠的计量时，计入投资性房地产成本；否则，于发生时计入当期损益。

本公司对现有投资性房地产采用成本模式计量。对按照成本模式计量的投资性房地产—出租用建筑物采用与本公司固定资产相同的折旧政策，出租用土地使用权按与无形资产相同的摊销政策执行。

20. 固定资产

(1). 确认条件

√适用 □不适用

固定资产指为生产商品、提供劳务、出租或经营管理而持有，并且使用寿命超过一个会计年度的有形资产。固定资产在同时满足下列条件时予以确认：

- 1) 与该固定资产有关的经济利益很可能流入企业；
- 2) 该固定资产的成本能够可靠地计量。

固定资产按成本（并考虑预计弃置费用因素的影响）进行初始计量。

与固定资产有关的后续支出，在与其有关的经济利益很可能流入且其成本能够可靠计量时，计入固定资产成本；对于被替换的部分，终止确认其账面价值；所有其他后续支出于发生时计入当期损益。

(2). 折旧方法

√适用 □不适用

类别	折旧方法	折旧年限（年）	残值率	年折旧率
房屋及建筑物：				
房屋及建筑物	年限平均法	20	10.00%	4.50%
机器设备：				
灌装设备	年限平均法	15	10.00%	6.00%
薄膜生产设备	年限平均法	15	10.00%	6.00%
其他专用设备	年限平均法	10	10.00%	9.00%
运输设备：				
运输设备	年限平均法	5	10.00%	18.00%
电子设备：				
电子设备	年限平均法	5-10	10.00%	9.00-18.00%
其他设备：				
固定资产装修	年限平均法	5	0%	20.00%
其他	年限平均法	5-10	10.00%	9.00-18.00%

21. 在建工程

√适用 □不适用

在建工程按实际发生的成本计量。实际成本包括建筑成本、安装成本、符合资本化条件的借款费用以及其他为使在建工程达到预定可使用状态前所发生的必要支出。在建工程在达到预定可使用状态时，转入固定资产并自次月起开始计提折旧。

22. 借款费用

√适用 □不适用

- (1) 借款费用资本化的确认原则

公司发生的借款费用,可直接归属于符合资本化条件的资产的购建或者生产的,予以资本化,计入相关资产成本;其他借款费用,在发生时根据其发生额确认为费用,计入当期损益。

符合资本化条件的资产,是指需要经过相当长时间的购建或者生产活动才能达到预定可使用或者可销售状态的固定资产、投资性房地产和存货等资产。

(2) 借款费用资本化期间

资本化期间,指从借款费用开始资本化时点到停止资本化时点的期间,借款费用暂停资本化的期间不包括在内。

借款费用同时满足下列条件时开始资本化:

1) 资产支出已经发生,资产支出包括为购建或者生产符合资本化条件的资产而以支付现金、转移非现金资产或者承担带息债务形式发生的支出;

2) 借款费用已经发生;

3) 为使资产达到预定可使用或者可销售状态所必要的购建或者生产活动已经开始。

当购建或者生产符合资本化条件的资产达到预定可使用或者可销售状态时,借款费用停止资本化。

(3) 暂停资本化期间

符合资本化条件的资产在购建或生产过程中发生的非正常中断、且中断时间连续超过3个月的,则借款费用暂停资本化;该项中断如是所购建或生产的符合资本化条件的资产达到预定可使用状态或者可销售状态必要的程序,则借款费用继续资本化。在中断期间发生的借款费用确认为当期损益,直至资产的购建或者生产活动重新开始后借款费用继续资本化。

(4) 借款费用资本化率、资本化金额的计算方法

对于为购建或者生产符合资本化条件的资产而借入的专门借款,以专门借款当期实际发生的借款费用,减去尚未动用的借款资金存入银行取得的利息收入或进行暂时性投资取得的投资收益后的金额,来确定借款费用的资本化金额。

对于为购建或者生产符合资本化条件的资产而占用的一般借款,根据累计资产支出超过专门借款部分的资产支出加权平均数乘以所占用一般借款的资本化率,计算确定一般借款应予资本化的借款费用金额。资本化率根据一般借款加权平均实际利率计算确定。

在资本化期间内,外币专门借款本金及利息的汇兑差额,予以资本化,计入符合资本化条件的资产的成本。除外币专门借款之外的其他外币借款本金及其利息所产生的汇兑差额计入当期损益。

23. 使用权资产

适用 不适用

详见本附注五、“35. 租赁”。

24. 无形资产

(1). 计价方法、使用寿命、减值测试

适用 不适用

1) 无形资产的计价方法

①取得无形资产时按成本进行初始计量;

外购无形资产的成本,包括购买价款、相关税费以及直接归属于使该项资产达到预定用途所发生的其他支出。

②后续计量

在取得无形资产时分析判断其使用寿命。

对于使用寿命有限的无形资产,在为企业带来经济利益的期限内摊销;无法预见无形资产为企业带来经济利益期限的,视为使用寿命不确定的无形资产,不予摊销。

2) 使用寿命有限的无形资产的使用寿命估计情况

项目	预计使用寿命	依据
土地使用权	实际可使用年限与经营期限孰短	相关法律文本及协议
软件	3-5年	技术使用寿命

每年度终了,对使用寿命有限的无形资产的使用寿命及摊销方法进行复核。

(2). 内部研究开发支出会计政策

√适用 □不适用

1) 划分研究阶段和开发阶段的具体标准

公司内部研究开发项目的支出分为研究阶段支出和开发阶段支出。

研究阶段：为获取并理解新的科学或技术知识等而进行的独创性的有计划调查、研究活动的阶段。

开发阶段：在进行商业性生产或使用前，将研究成果或其他知识应用于某项计划或设计，以生产出新的或具有实质性改进的材料、装置、产品等活动的阶段。

2) 开发阶段支出资本化的具体条件

研究阶段的支出，于发生时计入当期损益。开发阶段的支出同时满足下列条件的，确认为无形资产，不能满足下述条件的开发阶段的支出计入当期损益：

①完成该无形资产以使其能够使用或出售在技术上具有可行性；

②具有完成该无形资产并使用或出售的意图；

③无形资产产生经济利益的方式，包括能够证明运用该无形资产生产的产品存在市场或无形资产自身存在市场，无形资产将在内部使用的，能够证明其有用性；

④有足够的技术、财务资源和其他资源支持，以完成该无形资产的开发，并有能力使用或出售该无形资产；

⑤归属于该无形资产开发阶段的支出能够可靠地计量。

无法区分研究阶段支出和开发阶段支出的，将发生的研发支出全部计入当期损益。

25. 长期资产减值

√适用 □不适用

长期股权投资、采用成本模式计量的投资性房地产、固定资产、在建工程、使用权资产、使用寿命有限的无形资产、油气资产等长期资产，于资产负债表日存在减值迹象的，进行减值测试。减值测试结果表明资产的可收回金额低于其账面价值的，按其差额计提减值准备并计入减值损失。可收回金额为资产的公允价值减去处置费用后的净额与资产预计未来现金流量的现值两者之间的较高者。资产减值准备按单项资产为基础计算并确认，如果难以对单项资产的可收回金额进行估计的，以该资产所属的资产组确定资产组的可收回金额。资产组是能够独立产生现金流入的最小资产组合。

对于因企业合并形成的商誉、使用寿命不确定的无形资产、尚未达到可使用状态的无形资产，无论是否存在减值迹象，至少在每年年度终了进行减值测试。

本公司进行商誉减值测试，对于因企业合并形成的商誉的账面价值，自购买日起按照合理的方法分摊至相关的资产组；难以分摊至相关的资产组的，将其分摊至相关的资产组组合。相关的资产组或者资产组组合，是能够从企业合并的协同效应中受益的资产组或者资产组组合。

在对包含商誉的相关资产组或者资产组组合进行减值测试时，如与商誉相关的资产组或者资产组组合存在减值迹象的，先对不包含商誉的资产组或者资产组组合进行减值测试，计算可收回金额，并与相关账面价值相比较，确认相应的减值损失。然后对包含商誉的资产组或者资产组组合进行减值测试，比较其账面价值与可收回金额，如可收回金额低于账面价值的，减值损失金额首先抵减分摊至资产组或者资产组组合中商誉的账面价值，再根据资产组或者资产组组合中除商誉之外的其他各项资产的账面价值所占比重，按比例抵减其他各项资产的账面价值。

上述资产减值损失一经确认，在以后会计期间不予转回。

26. 长期待摊费用

√适用 □不适用

长期待摊费用为已经发生但应由本期和以后各期负担的分摊期限在一年以上的各项费用。本公司长期待摊费用包括租入固定资产改良支出、装修费、其他工程。

各项费用的摊销期限及摊销方法为：

项 目	预计使用寿命	依据
租入固定资产改良支出	5-10 年	预计使用年限
装修费	3-5 年	预计使用年限

项 目	预计使用寿命	依据
其他工程	5-10 年	预计使用年限

27. 合同负债

合同负债的确认方法

√适用 □不适用

本公司根据履行履约义务与客户付款之间的关系在资产负债表中列示合同资产或合同负债。本公司已收或应收客户对价而应向客户转让商品或提供服务的义务列示为合同负债。同一合同下的合同资产和合同负债以净额列示。

28. 职工薪酬

(1)、短期薪酬的会计处理方法

√适用 □不适用

本公司在职工为本公司提供服务的会计期间，将实际发生的短期薪酬确认为负债，并计入当期损益或相关资产成本。

本公司为职工缴纳的社会保险费和住房公积金，以及按规定提取的工会经费和职工教育经费，在职工为本公司提供服务的会计期间，根据规定的计提基础和计提比例计算确定相应的职工薪酬金额。

本公司发生的职工福利费，在实际发生时根据实际发生额计入当期损益或相关资产成本，其中，非货币性福利按照公允价值计量。

(2)、离职后福利的会计处理方法

√适用 □不适用

1) 设定提存计划

本公司按当地政府的相关规定为职工缴纳基本养老保险和失业保险，在职工为本公司提供服务的会计期间，按以当地规定的缴纳基数和比例计算应缴纳金额，确认为负债，并计入当期损益或相关资产成本。此外，本公司还参与了由国家相关部门批准的企业年金计划/补充养老保险基金。本公司按职工工资总额的一定比例向年金计划/当地社会保险机构缴费，相应支出计入当期损益或相关资产成本。

2) 设定受益计划

本公司根据预期累计福利单位法确定的公式将设定受益计划产生的福利义务归属于职工提供服务的期间，并计入当期损益或相关资产成本。

设定受益计划义务现值减去设定受益计划资产公允价值所形成的赤字或盈余确认为一项设定受益计划净负债或净资产。设定受益计划存在盈余的，本公司以设定受益计划的盈余和资产上限两项的孰低者计量设定受益计划净资产。

所有设定受益计划义务，包括预期在职工提供服务的年度报告期间结束后的十二个月内支付的义务，根据资产负债表日与设定受益计划义务期限和币种相匹配的国债或活跃市场上的高质量公司债券的市场收益率予以折现。

设定受益计划产生的服务成本和设定受益计划净负债或净资产的利息净额计入当期损益或相关资产成本；重新计量设定受益计划净负债或净资产所产生的变动计入其他综合收益，并且在后续会计期间不转回至损益，在原设定受益计划终止时在权益范围内将原计入其他综合收益的部分全部结转至未分配利润。

在设定受益计划结算时，按在结算日确定的设定受益计划义务现值和结算价格两者的差额，确认结算利得或损失。

(3)、辞退福利的会计处理方法

√适用 □不适用

本公司向职工提供辞退福利的，在下列两者孰早日确认辞退福利产生的职工薪酬负债，并计入当期损益：公司不能单方面撤回因解除劳动关系计划或裁减建议所提供的辞退福利时；公司确认与涉及支付辞退福利的重组相关的成本或费用时。

(4)、其他长期职工福利的会计处理方法

□适用 √不适用

29. 租赁负债

√适用 □不适用

详见本附注五、“35. 租赁”。

30. 股份支付

√适用 □不适用

本公司的股份支付是为了获取职工或其他方提供服务而授予权益工具或者承担以权益工具为基础确定的负债的交易。本公司的股份支付分为以权益结算的股份支付和以现金结算的股份支付。

(1) 以权益结算的股份支付及权益工具

以权益结算的股份支付换取职工提供服务的，以授予职工权益工具的公允价值计量。对于授予后立即可行权的股份支付交易，在授予日按照权益工具的公允价值计入相关成本或费用，相应增加资本公积。对于授予后完成等待期内的服务或达到规定业绩条件才可行权的股份支付交易，在等待期内每个资产负债表日，本公司根据对可行权权益工具数量的最佳估计，按照授予日公允价值，将当期取得的服务计入相关成本或费用，相应增加资本公积。

在等待期内，如果取消了授予的权益工具，则本公司对取消所授予的权益性工具作为加速行权处理，将剩余等待期内应确认的金额立即计入当期损益，同时确认资本公积。但是，如果授予新的权益工具，并在新权益工具授予日认定所授予的新权益工具是用于替代被取消的权益工具的，则以与处理原权益工具条款和条件修改相同的方式，对所授予的替代权益工具进行处理。

(2) 以现金结算的股份支付及权益工具

以现金结算的股份支付，按照本公司承担的以股份或其他权益工具为基础计算确定的负债的公允价值计量。授予后立即可行权的股份支付交易，本公司在授予日按照承担负债的公允价值计入相关成本或费用，相应增加负债。对于授予后完成等待期内的服务或达到规定业绩条件才可行权的股份支付交易，在等待期内的每个资产负债表日，本公司以对可行权情况的最佳估计为基础，按照本公司承担负债的公允价值，将当期取得的服务计入相关成本或费用，并相应计入负债。在相关负债结算前的每个资产负债表日以及结算日，对负债的公允价值重新计量，其变动计入当期损益。

31. 收入**(1). 收入确认和计量所采用的会计政策**

√适用 □不适用

本公司在履行了合同中的履约义务，即在客户取得相关商品或服务控制权时确认收入。取得相关商品或服务控制权，是指能够主导该商品或服务的使用并从中获得几乎全部的经济利益。

合同中包含两项或多项履约义务的，本公司在合同开始日，按照各单项履约义务所承诺商品或服务的单独售价的相对比例，将交易价格分摊至各单项履约义务。本公司按照分摊至各单项履约义务的交易价格计量收入。

交易价格是指本公司因向客户转让商品或服务而预期有权收取的对价金额，不包括代第三方收取的款项以及预期将退还给客户的款项。本公司根据合同条款，结合其以往的习惯做法确定交易价格，并在确定交易价格时，考虑可变对价、合同中存在的重大融资成分、非现金对价、应付客户对价等因素的影响。本公司以不超过在相关不确定性消除时累计已确认收入极可能不会发生重大转回的金额确定包含可变对价的交易价格。合同中存在重大融资成分的，本公司按照假定客户在取得商品或服务控制权时即以现金支付的应付金额确定交易价格，并在合同期间内采用实际利率法摊销该交易价格与合同对价之间的差额。

满足下列条件之一的，属于在某一时段内履行履约义务，否则，属于在某一时点履行履约义务：

- 客户在本公司履约的同时即取得并消耗本公司履约所带来的经济利益。
- 客户能够控制本公司履约过程中在建的商品。

• 本公司履约过程中所产出的商品具有不可替代用途，且本公司在整个合同期内有权就累计至今已完成的履约部分收取款项。

对于在某一时段内履行的履约义务，本公司在该段时间内按照履约进度确认收入，但是，履约进度不能合理确定的除外。本公司考虑商品或服务的性质，采用产出法或投入法确定履约进度。当履约进度不能合理确定时，已经发生的成本预计能够得到补偿的，本公司按照已经发生的成本金额确认收入，直到履约进度能够合理确定为止。

对于在某一时点履行的履约义务，本公司在客户取得相关商品或服务控制权时点确认收入。在判断客户是否已取得商品或服务控制权时，本公司考虑下列迹象：

- 本公司就该商品或服务享有现时收款权利，即客户就该商品或服务负有现时付款义务。
- 本公司已将该商品的法定所有权转移给客户，即客户已拥有该商品的法定所有权。
- 本公司已将该商品实物转移给客户，即客户已实物占有该商品。
- 本公司已将该商品所有权上的主要风险和报酬转移给客户，即客户已取得该商品所有权上的主要风险和报酬。
- 客户已接受该商品或服务。

(2). 同类业务采用不同经营模式导致收入确认会计政策存在差异的情况

适用 不适用

32. 合同成本

适用 不适用

合同成本包括合同履约成本与合同取得成本。

本公司为履行合同而发生的成本，不属于存货、固定资产或无形资产等相关准则规范范围的，在满足下列条件时作为合同履约成本确认为一项资产：

- 该成本与一份当前或预期取得的合同直接相关。
- 该成本增加了本公司未来用于履行履约义务的资源。
- 该成本预期能够收回。

本公司为取得合同发生的增量成本预期能够收回的，作为合同取得成本确认为一项资产。

与合同成本有关的资产采用与该资产相关的商品或服务收入确认相同的基础进行摊销；但是对于合同取得成本摊销期限未超过一年的，本公司在发生时将其计入当期损益。

与合同成本有关的资产，其账面价值高于下列两项的差额的，本公司对超出部分计提减值准备，并确认为资产减值损失：

- 1、因转让与该资产相关的商品或服务预期能够取得的剩余对价；
- 2、为转让该相关商品或服务估计将要发生的成本。

以前期间减值的因素之后发生变化，使得前述差额高于该资产账面价值的，本公司转回原已计提的减值准备，并计入当期损益，但转回后的资产账面价值不超过假定不计提减值准备情况下该资产在转回日的账面价值。

33. 政府补助

适用 不适用

(1) 类型

政府补助，是本公司从政府无偿取得的货币性资产或非货币性资产，分为与资产相关的政府补助和与收益相关的政府补助。

与资产相关的政府补助，是指本公司取得的、用于购建或以其他方式形成长期资产的政府补助。与收益相关的政府补助，是指除与资产相关的政府补助之外的政府补助。

本公司将政府补助划分为与资产相关的具体标准为：本公司取得的、用于购建或以其他方式形成长期资产的政府补助；

本公司将政府补助划分为与收益相关的具体标准为：本公司取得的除与资产相关的政府补助之外的政府补助。

对于政府文件未明确规定补助对象的，本公司将该政府补助划分为与资产相关或与收益相关的判断依据为：是否用于购建或以其他方式形成长期资产。

(2) 确认时点

政府补助在本公司能够满足其所附的条件并且能够收到时，予以确认。

(3) 会计处理

与资产相关的政府补助，冲减相关资产账面价值或确认为递延收益。确认为递延收益的，在相关资产使用寿命内按照合理、系统的方法分期计入当期损益（与本公司日常活动相关的，计入其他收益；与本公司日常活动无关的，计入营业外收入）；

与收益相关的政府补助，用于补偿本公司以后期间的相关成本费用或损失的，确认为递延收益，并在确认相关成本费用或损失的期间，计入当期损益（与本公司日常活动相关的，计入其他收益；与本公司日常活动无关的，计入营业外收入）或冲减相关成本费用或损失；用于补偿本公司已发生的相关成本费用或损失的，直接计入当期损益（与本公司日常活动相关的，计入其他收益；与本公司日常活动无关的，计入营业外收入）或冲减相关成本费用或损失。

本公司取得的政策性优惠贷款贴息，区分以下两种情况，分别进行会计处理：

(1) 财政将贴息资金拨付给贷款银行，由贷款银行以政策性优惠利率向本公司提供贷款的，本公司以实际收到的借款金额作为借款的入账价值，按照借款本金和该政策性优惠利率计算相关借款费用。

(2) 财政将贴息资金直接拨付给本公司的，本公司将对应的贴息冲减相关借款费用。

34. 递延所得税资产/递延所得税负债

适用 不适用

所得税包括当期所得税和递延所得税。除因企业合并和直接计入所有者权益(包括其他综合收益)的交易或者事项产生的所得税外，本公司将当期所得税和递延所得税计入当期损益。

递延所得税资产和递延所得税负债根据资产和负债的计税基础与其账面价值的差额(暂时性差异)计算确认。

对于可抵扣暂时性差异确认递延所得税资产，以未来期间很可能取得的用来抵扣可抵扣暂时性差异的应纳税所得额为限。对于能够结转以后年度的可抵扣亏损和税款抵减，以很可能获得用来抵扣可抵扣亏损和税款抵减的未来应纳税所得额为限，确认相应的递延所得税资产。

对于应纳税暂时性差异，除特殊情况外，确认递延所得税负债。

不确认递延所得税资产或递延所得税负债的特殊情况包括：

- 商誉的初始确认；
- 既不是企业合并、发生时也不影响会计利润和应纳税所得额(或可抵扣亏损)的交易或事项。

对与子公司、联营企业及合营企业投资相关的应纳税暂时性差异，确认递延所得税负债，除非本公司能够控制该暂时性差异转回的时间且该暂时性差异在可预见的未来很可能不会转回。对与子公司、联营企业及合营企业投资相关的可抵扣暂时性差异，当该暂时性差异在可预见的未来很可能转回且未来很可能获得用来抵扣可抵扣暂时性差异的应纳税所得额时，确认递延所得税资产。

资产负债表日，对于递延所得税资产和递延所得税负债，根据税法规定，按照预期收回相关资产或清偿相关负债期间的适用税率计量。

资产负债表日，本公司对递延所得税资产的账面价值进行复核。如果未来期间很可能无法获得足够的应纳税所得额用以抵扣递延所得税资产的利益，则减记递延所得税资产的账面价值。在很可能获得足够的应纳税所得额时，减记的金额予以转回。

当拥有以净额结算的法定权利，且意图以净额结算或取得资产、清偿负债同时进行，当期所得税资产及当期所得税负债以抵销后的净额列报。

资产负债表日，递延所得税资产及递延所得税负债在同时满足以下条件时以抵销后的净额列示：

- 纳税主体拥有以净额结算当期所得税资产及当期所得税负债的法定权利；
- 递延所得税资产及递延所得税负债是与同一税收征管部门对同一纳税主体征收的所得税相关或者是对不同的纳税主体相关，但在未来每一具有重要性的递延所得税资产及负债转回的期间内，涉及的纳税主体意图以净额结算当期所得税资产和负债或是同时取得资产、清偿负债。

35. 租赁

(1). 经营租赁的会计处理方法

适用 不适用

(2). 融资租赁的会计处理方法

适用 不适用

(3). 新租赁准则下租赁的确定方法及会计处理方法

适用 不适用

租赁，是指在一定期间内，出租人将资产的使用权让与承租人以获取对价的合同。

在合同开始日，本公司评估合同是否为租赁或者包含租赁。如果合同中一方让渡了在一定期间内控制一项或多项已识别资产使用的权利以换取对价，则该合同为租赁或者包含租赁。

合同中同时包含多项单独租赁的，承租人和出租人将合同予以分拆，并分别各项单独租赁进行会计处理。合同中同时包含租赁和非租赁部分的，承租人和出租人将租赁和非租赁部分进行分拆。

本公司作为承租人

(1) 使用权资产

在租赁期开始日，本公司对除短期租赁和低价值资产租赁以外的租赁确认使用权资产。使用权资产按照成本进行初始计量。该成本包括：

租赁负债的初始计量金额；在租赁期开始日或之前支付的租赁付款额，存在租赁激励的，扣除已享受的租赁激励相关金额；

公司发生的初始直接费用；

公司为拆卸及移除租赁资产、复原租赁资产所在场地或将租赁资产恢复至租赁条款约定状态预计将发生的成本。该成本属于为生产存货而发生的计入存货成本。

本公司采用平均年限法对使用权资产计提折旧。公司能够合理确定租赁期届满时取得租赁资产所有权的，使用权资产在租赁资产剩余使用寿命内计提折旧；无法合理确定租赁期届满时能够取得租赁资产所有权的，在租赁期与租赁资产剩余使用寿命两者孰短的期间内计提折旧。

(2) 租赁负债

在租赁期开始日，本公司对除短期租赁和低价值资产租赁以外的租赁确认租赁负债。租赁负债按照尚未支付的租赁付款额的现值进行初始计量。租赁付款额包括：

固定付款额（包括实质固定付款额），存在租赁激励的，扣除租赁激励相关金额；

取决于指数或比率的可变租赁付款额；

根据公司提供的担保余值预计应支付的款项；

购买选择权的行权价格，前提是公司合理确定将行使该选择权；

行使终止租赁选择权需支付的款项，前提是租赁期反映出公司将行使终止租赁选择权；

本公司采用租赁内含利率作为折现率，但如果无法合理确定租赁内含利率的，则采用本公司的增量借款利率作为折现率。

本公司按照固定的周期性利率计算租赁负债在租赁期内各期间的利息费用，并计入当期损益或相关资产成本。

未纳入租赁负债计量的可变租赁付款额在实际发生时计入当期损益或相关资产成本。

在租赁期开始日后，发生下列情形的，本公司按照变动后租赁付款额的现值重新计量租赁负债：

根据担保余值预计的应付金额发生变动；

用于确定租赁付款额的指数或比率发生变动；

本公司对购买选择权、续租选择权或终止租赁选择权的评估结果发生变化，或续租选择权或终止租赁选择权的实际行使情况与原评估结果不一致。

在对租赁负债进行重新计量时，本公司相应调整使用权资产的账面价值。使用权资产账面价值已调减至零，但租赁负债仍需进一步调减的，本公司将剩余金额计入当期损益。

(3) 短期租赁和低价值资产租赁

本公司选择对短期租赁和低价值资产租赁不确认使用权资产和租赁负债，并将相关的租赁付款额在租赁期内各个期间按照直线法计入当期损益或相关资产成本。短期租赁，是指在租赁期开

始日，租赁期不超过 12 个月且不包含购买选择权的租赁。低价值资产租赁，是指单项租赁资产为全新资产时价值较低的租赁。公司转租或预期转租租赁资产的，原租赁不属于低价值资产租赁。

(4) 租赁变更

租赁发生变更且同时符合下列条件的，公司将该租赁变更作为一项单独租赁进行会计处理：该租赁变更通过增加一项或多项租赁资产的使用权而扩大了租赁范围；增加的对价与租赁范围扩大部分的单独价格按该合同情况调整后的金额相当。

租赁变更未作为一项单独租赁进行会计处理的，在租赁变更生效日，公司重新分摊变更后合同的对价，重新确定租赁期，并按照变更后租赁付款额和修订后的折现率计算的现值重新计量租赁负债。

本公司作为出租人

在租赁开始日，本公司将租赁分为融资租赁和经营租赁。融资租赁，是指无论所有权最终是否转移，但实质上转移了与租赁资产所有权有关的几乎全部风险和报酬的租赁。经营租赁，是指除融资租赁以外的其他租赁。本公司作为转租出租人时，基于原租赁产生的使用权资产对转租赁进行分类。

(1) 经营租赁会计处理

经营租赁的租赁收款额在租赁期内各个期间按照直线法确认为租金收入。本公司将发生的与经营租赁有关的初始直接费用予以资本化，在租赁期内按照与租金收入确认相同的基础分摊计入当期损益。未计入租赁收款额的可变租赁付款额在实际发生时计入当期损益。

(2) 融资租赁会计处理

在租赁开始日，本公司对融资租赁确认应收融资租赁款，并终止确认融资租赁资产。本公司对应收融资租赁款进行初始计量时，将租赁投资净额作为应收融资租赁款的入账价值。租赁投资净额为未担保余值和租赁期开始日尚未收到的租赁收款额按照租赁内含利率折现的现值之和。

本公司按照固定的周期性利率计算并确认租赁期内各个期间的利息收入。应收融资租赁款的终止确认和减值按照本附注五、“10.金融工具”进行会计处理。

未纳入租赁投资净额计量的可变租赁付款额在实际发生时计入当期损益。

售后租回交易

公司按照本附注五、“31.收入”所述原则评估确定售后租回交易中的资产转让是否属于销售。

(1) 作为承租人

售后租回交易中的资产转让属于销售的，公司作为承租人按原资产账面价值中与租回获得的使用权有关的部分，计量售后租回所形成的使用权资产，并仅就转让至出租人的权利确认相关利得或损失；售后租回交易中的资产转让不属于销售的，公司作为承租人继续确认被转让资产，同时确认一项与转让收入等额的金融负债。金融负债的会计处理详见本附注五、“10.金融工具”。

(2) 作为出租人

售后租回交易中的资产转让属于销售的，公司作为出租人对资产购买进行会计处理，并根据前述“2、本公司作为出租人”的政策对资产出租进行会计处理；售后租回交易中的资产转让不属于销售的，公司作为出租人不确认被转让资产，但确认一项与转让收入等额的金融资产。金融资产的会计处理详见本附注五、“10.金融工具”。

36. 重要会计政策和会计估计的变更

(1). 重要会计政策变更

√适用 □不适用

执行《企业会计准则第 21 号-租赁》（2018 年修订）（以下简称“新租赁准则”）

财政部于 2018 年度修订了《企业会计准则第 21 号——租赁》。修订后的准则规定，首次执行该准则应当根据累积影响数调整当年年初财务报表相关项目金额，对可比期间信息不予调整。

本公司自 2021 年 1 月 1 日起执行新租赁准则。根据准则的规定，本公司仅对在首次执行日尚未完成的合同的累积影响数调整 2021 年年初财务报表相关项目金额，比较财务报表不做调整。执行该准则的主要影响如下：

与原租赁准则相比，执行新租赁准则对 2021 年度财务报表相关项目的影响如下（增加/减少）

受影响的资产负债表项目	对2021年1月1日余额的影响金额	
	合并	母公司
固定资产	-1,264,173.47	
使用权资产	1,264,173.47	
一年内到期的非流动负债	-389,991.53	
租赁负债	1,199,052.42	
长期应付款	-809,060.89	

(2). 重要会计估计变更

□适用 √不适用

(3). 2021年起首次执行新租赁准则调整首次执行当年年初财务报表相关情况

√适用 □不适用

合并资产负债表

单位：元 币种：人民币

项目	2020年12月31日	2021年1月1日	调整数
流动资产：			
货币资金	1,654,535,497.08	1,654,535,497.08	
结算备付金			
拆出资金			
交易性金融资产			
衍生金融资产			
应收票据	125,738,052.81	125,738,052.81	
应收账款	1,436,348,367.50	1,436,348,367.50	
应收款项融资	65,222,347.56	65,222,347.56	
预付款项	331,815,437.47	331,815,437.47	
应收保费			
应收分保账款			
应收分保合同准备金			
其他应收款	93,240,109.61	93,240,109.61	
其中：应收利息			
应收股利			
买入返售金融资产			
存货	1,815,908,115.30	1,815,908,115.30	
合同资产			
持有待售资产			
一年内到期的非流动资产			
其他流动资产	143,635,140.83	143,635,140.83	
流动资产合计	5,666,443,068.16	5,666,443,068.16	
非流动资产：			
发放贷款和垫款			
债权投资			
其他债权投资			
长期应收款	14,239,667.67	14,239,667.67	
长期股权投资	326,194,259.11	326,194,259.11	
其他权益工具投资	1,443,000,000.00	1,443,000,000.00	
其他非流动金融资产	112,927,055.76	112,927,055.76	
投资性房地产	223,689,051.66	223,689,051.66	
固定资产	2,558,267,512.53	2,557,003,339.06	-1,264,173.47
在建工程	165,861,639.51	165,861,639.51	
生产性生物资产			
油气资产			
使用权资产		1,264,173.47	1,264,173.47
无形资产	244,856,164.81	244,856,164.81	
开发支出			

商誉	133,790,755.61	133,790,755.61	
长期待摊费用	56,384,855.07	56,384,855.07	
递延所得税资产	70,909,348.89	70,909,348.89	
其他非流动资产	50,037,598.69	50,037,598.69	
非流动资产合计	5,400,157,909.31	5,400,157,909.31	
资产总计	11,066,600,977.47	11,066,600,977.47	
流动负债：			
短期借款	1,489,190,922.47	1,489,190,922.47	
向中央银行借款			
拆入资金			
交易性金融负债			
衍生金融负债			
应付票据	263,806,995.49	263,806,995.49	
应付账款	889,885,201.25	889,885,201.25	
预收款项	3,382,060.39	3,382,060.39	
合同负债	158,394,249.34	158,394,249.34	
卖出回购金融资产款			
吸收存款及同业存放			
代理买卖证券款			
代理承销证券款			
应付职工薪酬	115,246,050.90	115,246,050.90	
应交税费	90,996,060.18	90,996,060.18	
其他应付款	229,320,763.69	229,320,763.69	
其中：应付利息			
应付股利			
应付手续费及佣金			
应付分保账款			
持有待售负债			
一年内到期的非流动负债	389,991.53		-389,991.53
其他流动负债	590,755,044.25	590,755,044.25	
流动负债合计	3,831,367,339.49	3,830,977,347.96	-389,991.53
非流动负债：			
保险合同准备金			
长期借款	1,163,616,514.32	1,163,616,514.32	
应付债券	206,178,767.14	206,178,767.14	
其中：优先股			
永续债			
租赁负债		1,199,052.42	1,199,052.42
长期应付款	809,060.89		-809,060.89
长期应付职工薪酬			
预计负债			
递延收益	45,898,293.89	45,898,293.89	
递延所得税负债	192,523,572.49	192,523,572.49	
其他非流动负债			
非流动负债合计	1,609,026,208.73	1,609,416,200.26	389,991.53
负债合计	5,440,393,548.22	5,440,393,548.22	
所有者权益（或股东权益）：			
实收资本（或股本）	1,516,736,158.00	1,516,736,158.00	
其他权益工具			
其中：优先股			
永续债			
资本公积	317,594,539.57	317,594,539.57	
减：库存股			
其他综合收益	330,045,014.35	330,045,014.35	
专项储备			
盈余公积	641,263,569.89	641,263,569.89	

一般风险准备			
未分配利润	2,507,104,345.55	2,507,104,345.55	
归属于母公司所有者权益（或股东权益）合计	5,312,743,627.36	5,312,743,627.36	
少数股东权益	313,463,801.89	313,463,801.89	
所有者权益（或股东权益）合计	5,626,207,429.25	5,626,207,429.25	
负债和所有者权益（或股东权益）总计	11,066,600,977.47	11,066,600,977.47	

各项目调整情况的说明：

适用 不适用

母公司资产负债表

单位：元 币种：人民币

项目	2020年12月31日	2021年1月1日	调整数
流动资产：			
货币资金	1,356,507,151.43	1,356,507,151.43	
交易性金融资产			
衍生金融资产			
应收票据	4,263,854.69	4,263,854.69	
应收账款	228,806,398.95	228,806,398.95	
应收款项融资			
预付款项	148,975,624.89	148,975,624.89	
其他应收款	1,775,782,317.42	1,775,782,317.42	
其中：应收利息			
应收股利			
存货	61,739,573.95	61,739,573.95	
合同资产			
持有待售资产			
一年内到期的非流动资产			
其他流动资产	12,103,521.17	12,103,521.17	
流动资产合计	3,588,178,442.50	3,588,178,442.50	
非流动资产：			
债权投资			
其他债权投资			
长期应收款			
长期股权投资	4,119,671,100.74	4,119,671,100.74	
其他权益工具投资	184,000,000.00	184,000,000.00	
其他非流动金融资产	57,211,077.60	57,211,077.60	
投资性房地产			
固定资产	195,434,064.71	195,434,064.71	
在建工程	17,005,099.94	17,005,099.94	
生产性生物资产			
油气资产			
使用权资产			
无形资产	3,402,427.68	3,402,427.68	
开发支出			
商誉			
长期待摊费用	4,397,430.48	4,397,430.48	
递延所得税资产	18,076,620.60	18,076,620.60	
其他非流动资产	562,173,351.40	562,173,351.40	
非流动资产合计	5,161,371,173.15	5,161,371,173.15	
资产总计	8,749,549,615.65	8,749,549,615.65	
流动负债：			
短期借款	1,299,083,318.65	1,299,083,318.65	
交易性金融负债			
衍生金融负债			
应付票据	95,001,365.02	95,001,365.02	
应付账款	120,609,874.86	120,609,874.86	
预收款项	1,163,302.75	1,163,302.75	

合同负债	9,959,259.78	9,959,259.78	
应付职工薪酬	42,479,846.60	42,479,846.60	
应交税费	16,040,643.89	16,040,643.89	
其他应付款	804,867,981.67	804,867,981.67	
其中：应付利息			
应付股利			
持有待售负债			
一年内到期的非流动负债			
其他流动负债	505,084,848.45	505,084,848.45	
流动负债合计	2,894,290,441.67	2,894,290,441.67	
非流动负债：			
长期借款	1,163,554,104.58	1,163,554,104.58	
应付债券	206,178,767.14	206,178,767.14	
其中：优先股			
永续债			
租赁负债			
长期应付款			
长期应付职工薪酬			
预计负债			
递延收益	788,399.94	788,399.94	
递延所得税负债	35,918,897.90	35,918,897.90	
其他非流动负债			
非流动负债合计	1,406,440,169.56	1,406,440,169.56	
负债合计	4,300,730,611.23	4,300,730,611.23	
所有者权益（或股东权益）：			
实收资本（或股本）	1,516,736,158.00	1,516,736,158.00	
其他权益工具			
其中：优先股			
永续债			
资本公积	741,075,463.96	741,075,463.96	
减：库存股			
其他综合收益	6,188,443.04	6,188,443.04	
专项储备			
盈余公积	632,495,542.48	632,495,542.48	
未分配利润	1,552,323,396.94	1,552,323,396.94	
所有者权益（或股东权益）合计	4,448,819,004.42	4,448,819,004.42	
负债和所有者权益（或股东权益）总计	8,749,549,615.65	8,749,549,615.65	

各项目调整情况的说明：

适用 不适用

(4). 2021 年起首次执行新租赁准则追溯调整前期比较数据的说明

适用 不适用

六、税项

1. 主要税种及税率

主要税种及税率情况

适用 不适用

税种	计税依据	税率
增值税	按税法规定计算的销售货物和应税劳务收入为基础计算销项税额，在扣除当期允许抵扣的进项税额后，差额部分为应交增值税	13%、9%、6%、5%
城市维护建设税	按实际缴纳的增值税及消费税计缴	1%-7%
企业所得税	按应纳税所得额计缴	15%、25%
土地增值税	按转让房地产所取得的增值额和规定的税率计缴	按销售额的 5% 预缴

存在不同企业所得税税率纳税主体的，披露情况说明

√适用 □不适用

纳税主体名称	所得税税率（%）
上海紫江彩印包装有限公司	15
上海紫江喷铝环保材料有限公司	15
上海紫丹印务有限公司	15
上海紫日包装有限公司	15
成都紫泉饮料工业有限公司	15
成都紫江包装有限公司	15
桂林紫泉饮料工业有限公司	15
上海紫东尼龙材料科技有限公司	15
上海紫江新材料科技股份有限公司	15
广州紫江包装有限公司	15
安徽紫江喷铝环保材料有限公司	15
上海紫泉标签有限公司	15

2. 税收优惠

√适用 □不适用

(1) 上海紫江彩印包装有限公司 2020 年 11 月 12 日经过上海市科学技术委员会、上海市财政局、上海市国家税务局、上海市地方税务局批准，获得高新技术企业证书编号为：GR202031001549。有效期为三年（2020 年至 2022 年）。

上海紫江喷铝环保材料有限公司 2020 年 11 月 12 日经过上海市科学技术委员会、上海市财政局、上海市国家税务局、上海市地方税务局批准，获得高新技术企业证书编号为 GR202031000563。有效期为三年（2020 年至 2022 年）。

上海紫丹印务有限公司 2020 年 11 月 12 日经过上海市科学技术委员会、上海市财政局、上海市国家税务局、上海市地方税务局批准，获得高新技术企业证书编号为：GR202031001788。有效期为三年（2020 年至 2022 年）。

上海紫日包装有限公司 2020 年 11 月 12 日经过上海市科学技术委员会、上海市财政局、上海市国家税务局、上海市地方税务局批准，获得高新技术企业证书编号为：GR202031000266。有效期为三年（2020 年至 2022 年）。

上海紫东尼龙材料科技有限公司 2020 年 11 月 12 日经过上海市科学技术委员会、上海市财政局、上海市国家税务局、上海市地方税务局批准，获得高新技术企业证书编号为：GR202031002008。有效期为三年（2020 年至 2022 年）。

上海紫江新材料科技股份有限公司 2020 年 11 月 12 日经过上海市科学技术委员会、上海市财政局、上海市国家税务局、上海市地方税务局批准，获得高新技术企业证书编号为：GR202031000556。有效期为三年（2020 年至 2022 年）。

广州紫江包装有限公司 2019 年 12 月 2 日经过广东省科学技术委员会、广东省财政局、国家税务总局广东省税务局批准，获得高新技术企业证书编号为：GR201944010306。有效期为三年（2019 年至 2021 年）。

安徽紫江喷铝环保材料有限公司 2020 年 8 月 17 日经过安徽省科学技术厅、安徽省财政厅、国家税务总局安徽省税务局批准，获得高新企业证书编号为：GR202034002043，有效期三年（2020 年至 2022 年）。

上海紫泉标签有限公司 2020 年 11 月 12 日经过上海科学技术委员会、上海市财政局、国家税务总局上海市税务局批准，获得高新技术企业证书编号为：GR202031000786。有效期为三年（2020 年至 2022 年年）。

(2) 根据《财政部国家税务总局海关总署关于深入实施西部大开发战略有关税收政策问题的通知》（财税〔2011〕58 号）和《国家税务总局关于深入实施西部大开发战略有关企业所得税问题的公告》（2012 年第 12 号）的规定及国家发改委《外商投资产业指导目录（2007 年修订）》，成都紫泉饮料工业有限公司、成都紫江包装有限公司享受西部大开发税收优惠政策。2021 年按 15% 税率执行。

(3) 根据《国家税务总局关于深入实施西部大开发战略有关企业所得税问题的公告》(2012年第12号)的规定及《西部地区鼓励类产业目录》，桂林紫泉饮料工业有限公司享受西部大开发税收优惠政策。2021年按15%税率执行。

七、合并财务报表项目注释

1、货币资金

√适用 □不适用

单位：元 币种：人民币

项目	期末余额	期初余额
库存现金	840,897.85	753,542.18
银行存款	1,791,485,230.70	1,609,012,906.79
其他货币资金	61,563,057.04	44,769,048.11
合计	1,853,889,185.59	1,654,535,497.08
其中：存放在境外的款项总额		

其他说明：

其中因抵押、质押或冻结等对使用有限制，以及放在境外且资金汇回受到限制的货币资金明细如下：

单位：元 币种：人民币

项目	期末余额	上年年末余额
银行承兑汇票保证金	61,457,874.45	37,199,224.95
信用证保证金		3,107.27
履约保证金		1,245,000.00
土地保证金		3,801,931.67
诉讼冻结		780,000.00
合计	61,457,874.45	43,029,263.89

2、应收票据

(1). 应收票据分类列示

√适用 □不适用

单位：元 币种：人民币

项目	期末余额	期初余额
银行承兑票据	101,587,325.52	100,382,420.03
商业承兑票据	23,950,425.29	26,746,048.18
减：坏账准备	1,320,693.49	1,390,415.40
合计	124,217,057.32	125,738,052.81

(2). 按坏账计提方法分类披露

√适用 □不适用

单位：元 币种：人民币

类别	期末余额					期初余额				
	账面余额		坏账准备		账面价值	账面余额		坏账准备		账面价值
	金额	比例(%)	金额	计提比例(%)		金额	比例(%)	金额	计提比例(%)	
按单项计提坏账准备										
其中：										
按组合计提坏账准备	125,537,750.81	100.00	1,320,693.49	2.92	124,217,057.32	127,128,468.21	100.00	1,390,415.40	2.85	125,738,052.81
其中：										
银行承兑汇票	101,587,325.52	80.92	813,803.98	0.80	100,773,521.54	100,382,420.03	78.96	856,766.23	0.85	99,525,653.80
商业承兑汇票	23,950,425.29	19.08	506,889.51	2.12	23,443,535.78	26,746,048.18	21.04	533,649.17	2.00	26,212,399.01

合计	125,537,750.81	/	1,320,693.49	/	124,217,057.32	127,128,468.21	/	1,390,415.40	/	125,738,052.81
----	----------------	---	--------------	---	----------------	----------------	---	--------------	---	----------------

(3). 坏账准备的情况

√适用 □不适用

单位：元 币种：人民币

类别	期初余额	本期变动金额			期末余额
		计提	收回或转回	转销或核销	
按单项计提坏账准备					
按组合计提坏账准备	1,390,415.40		69,721.91		1,320,693.49
合计	1,390,415.40		69,721.91		1,320,693.49

3、应收账款

(1). 按账龄披露

√适用 □不适用

单位：元 币种：人民币

账龄	期末账面余额
1年以内	
其中：1年以内分项	
0-6个月（含6个月）	1,854,396,211.61
6个月-1年（含1年）	44,939,363.05
1年以内小计	1,899,335,574.66
1至2年	19,691,576.40
2至3年	13,970,896.35
3年以上	
3至4年	3,414,999.22
4至5年	262,790.55
5年以上	4,348,276.88
合计	1,941,024,114.06

(2). 按坏账计提方法分类披露

√适用 □不适用

单位：元 币种：人民币

类别	期末余额					期初余额				
	账面余额		坏账准备		账面价值	账面余额		坏账准备		账面价值
	金额	比例(%)	金额	计提比例(%)		金额	比例(%)	金额	计提比例(%)	
按单项计提坏账准备	20,404,652.98	1.05	20,116,764.11	98.59	287,888.87	20,404,652.98	1.39	20,116,764.11	98.59	287,888.87
其中：										
单项金额不重大但单独计提坏账准备的应收账款	20,404,652.98	1.05	20,116,764.11	98.59	287,888.87	20,404,652.98	1.39	20,116,764.11	98.59	287,888.87
按组合计提坏账准备	1,920,619,461.08	98.95	9,022,976.72	0.47	1,911,596,484.36	1,444,396,098.51	98.61	8,335,619.88	0.58	1,436,060,478.63
其中：										
按账龄组合计提坏账准备的应收账款	1,920,619,461.08	98.95	9,022,976.72	0.47	1,911,596,484.36	1,444,396,098.51	98.61	8,335,619.88	0.58	1,436,060,478.63
合计	1,941,024,114.06	/	29,139,740.83	/	1,911,884,373.23	1,464,800,751.49	/	28,452,383.99	/	1,436,348,367.50

按单项计提坏账准备：

√适用 □不适用

单位：元 币种：人民币

名称	期末余额

	账面余额	坏账准备	计提比例(%)	计提理由
上海天喔茶庄饮料有限公司	1,822,000.21	1,822,000.21	100.00	预计无法收回
哈尔滨德成包装印务有限公司	2,209,490.77	2,209,490.77	100.00	预计无法收回
河南恒瑞包装材料有限公司	721,177.19	721,177.19	100.00	预计无法收回
吉安景福彩印有限公司	100,000.84	100,000.84	100.00	预计无法收回
江西景福彩印有限责任公司	100,000.51	100,000.51	100.00	预计无法收回
武汉虹之彩包装印刷有限公司	56,462.00	56,462.00	100.00	预计无法收回
高邮市长兴包装纸业有限公司	5,212.94	5,212.94	100.00	预计无法收回
至远彩色印刷工业(惠州)有限公司	1,440.00	1,440.00	100.00	预计无法收回
广东天劲新能源科技股份有限公司	654,481.90	654,481.90	100.00	预计无法收回
深圳瑞隆新能源科技有限公司	1,146,439.09	1,146,439.09	100.00	预计无法收回
东莞市必扬新能源科技有限公司	762,991.27	762,991.27	100.00	预计无法收回
维动新能源股份有限公司	41,531.40	41,531.40	100.00	预计无法收回
福建省致格新能源电池科技有限公司	575,777.75	287,888.88	50.00	预计无法全部收回
广州市睿泽华瑾进出口贸易有限公司	1,120,682.62	1,120,682.62	100.00	预计无法收回
理想天丰仓库	105,880.41	105,880.41	100.00	预计无法收回
HILLO AMERICA INC	4,686,733.40	4,686,733.40	100.00	预计无法收回
上海赞阳进出口有限公司	3,705,280.72	3,705,280.72	100.00	预计无法收回
ST.MARTIN AMERICA	2,137,452.06	2,137,452.06	100.00	预计无法收回
江苏新亚梅食品有限公司	451,617.90	451,617.90	100.00	预计无法收回
合计	20,404,652.98	20,116,764.11	98.59	

按组合计提坏账准备:

√适用 □不适用

组合计提项目: 按账龄组合计提坏账准备的应收账款

单位: 元 币种: 人民币

名称	期末余额		
	应收账款	坏账准备	计提比例(%)
0-6个月(含6个月)	1,857,247,110.04	4,332,465.13	0.23
6个月-1年(含1年)	40,741,109.38	407,411.09	1.00
1至2年(含2年)	16,596,689.15	829,834.46	5.00
2至3年(含3年)	2,776,956.07	277,695.61	10.00
3至4年(含4年)	49,113.17	19,645.27	40.00
4至5年(含5年)	262,790.55	210,232.44	80.00
5年以上	2,945,692.72	2,945,692.72	100.00
合计	1,920,619,461.08	9,022,976.72	

(3). 坏账准备的情况

√适用 □不适用

单位: 元 币种: 人民币

类别	期初余额	本期变动金额				期末余额
		计提	收回或转回	转销或核销	其他变动	
按单项计提坏账准备	20,116,764.11					20,116,764.11
按组合计提坏账准备	8,335,619.88	726,355.33	38,998.49			9,022,976.72
合计	28,452,383.99	726,355.33	38,998.49			29,139,740.83

其中本期坏账准备收回或转回金额重要的:

□适用 √不适用

(4). 按欠款方归集的期末余额前五名的应收账款情况

√适用 □不适用

单位: 元 币种: 人民币

单位名称	期末余额		
	应收账款	占应收账款合计数的比例(%)	坏账准备
达能(中国)食品饮料有限公司	72,054,222.48	3.71	216,162.67

必胜(上海)食品有限公司	46,372,485.17	2.39	139,117.46
上海百事可乐饮料有限公司	36,096,657.64	1.86	108,751.67
浙江物美亿联商业经营管理有限公司	34,832,145.54	1.79	104,496.44
武汉百事可乐饮料有限公司	34,632,250.77	1.78	109,373.29
合计	223,987,761.60	11.54	677,901.53

4、 应收款项融资

√适用 □不适用

单位：元 币种：人民币

项目	期末余额	期初余额
应收票据	113,159,263.53	65,222,347.56
合计	113,159,263.53	65,222,347.56

应收款项融资本期增减变动及公允价值变动情况：

√适用 □不适用

单位：元 币种：人民币

项目	上年年末余额	本期新增	本期终止确认	其他变动	期末余额	累计在其他综合收益中确认的损失准备
银行承兑汇票	65,222,347.56	134,192,937.35	31,736,301.55	-54,519,719.83	113,159,263.53	
合计	65,222,347.56	134,192,937.35	31,736,301.55	-54,519,719.83	113,159,263.53	

其他说明：

□适用 √不适用

5、 预付款项

(1). 预付款项按账龄列示

√适用 □不适用

单位：元 币种：人民币

账龄	期末余额		期初余额	
	金额	比例(%)	金额	比例(%)
1年以内	301,211,145.71	99.46	330,359,705.70	99.57
1至2年	1,008,298.31	0.33	872,088.37	0.26
2至3年	368,646.67	0.12	346,382.72	0.10
3年以上	274,674.98	0.09	237,260.68	0.07
合计	302,862,765.67	100.00	331,815,437.47	100.00

(2). 按预付对象归集的期末余额前五名的预付款情况

√适用 □不适用

单位：元 币种：人民币

预付对象	期末余额	占预付款项期末余额合计数的比例(%)
内蒙古伊利实业集团股份有限公司	14,986,874.84	4.95
Borouge Pte Ltd.	14,059,230.03	4.64
杭州联华华商集团拱墅世纪联华超市有限公司	12,000,000.00	3.96
雅士利乳业(马鞍山)销售有限公司	10,261,630.43	3.39
广东宝嘉不锈钢实业有限公司	8,858,993.10	2.93
合计	60,166,728.40	19.87

6、 其他应收款

项目列示

√适用 □不适用

单位：元 币种：人民币

项目	期末余额	期初余额
应收利息		

应收股利		
其他应收款	102,806,148.54	93,240,109.61
合计	102,806,148.54	93,240,109.61

其他应收款

(1). 按账龄披露

√适用 □不适用

单位：元 币种：人民币

账龄	期末账面余额
1年以内	
其中：1年以内分项	
0-6个月（含6个月）	71,452,288.50
6个月-1年（含1年）	20,007,751.43
1年以内小计	91,460,039.93
1至2年	9,296,074.33
2至3年	1,060,177.48
3年以上	
3至4年	360,189.07
4至5年	1,477,547.24
5年以上	1,453,145.02
合计	105,107,173.07

(2). 按款项性质分类情况

√适用 □不适用

单位：元 币种：人民币

款项性质	期末账面余额	期初账面余额
保证金、押金	22,479,429.70	21,871,050.56
出口退税	791,162.83	697,620.46
代垫市场费用	60,995,834.77	51,883,155.88
备用金	4,450,342.94	4,172,119.95
其他应收款项	16,390,402.83	16,780,058.03
合计	105,107,173.07	95,404,004.88

(3). 坏账准备计提情况

√适用 □不适用

单位：元 币种：人民币

坏账准备	第一阶段	第二阶段	第三阶段	合计
	未来12个月预期信用损失	整个存续期预期信用损失(未发生信用减值)	整个存续期预期信用损失(已发生信用减值)	
2021年1月1日余额	1,678,911.12		484,984.15	2,163,895.27
2021年1月1日余额在本期				
--转入第二阶段				
--转入第三阶段				
--转回第二阶段				
--转回第一阶段				
本期计提	137,129.26			137,129.26
本期转回				
本期转销				
本期核销				
其他变动				
2021年6月30日余额	1,816,040.38	-	484,984.15	2,301,024.53

(4). 坏账准备的情况

√适用 □不适用

单位：元 币种：人民币

类别	期初余额	本期变动金额				期末余额
		计提	收回或转回	转销或核销	其他变动	
按单项计提坏账准备	465,919.62					465,919.62
账龄分析法组合	1,697,975.65	137,129.26				1,835,104.91
合计	2,163,895.27	137,129.26	0.00	0.00	0.00	2,301,024.53

其中本期坏账准备转回或收回金额重要的：

□适用 √不适用

(5). 按欠款方归集的期末余额前五名的其他应收款情况

√适用 □不适用

单位：元 币种：人民币

单位名称	款项的性质	期末余额	账龄	占其他应收款期末余额合计数的比例(%)	坏账准备期末余额
内蒙古伊利实业集团股份有限公司	往来款	19,843,620.89	0-6个月	18.88	59,530.86
亿滋食品企业管理(上海)有限公司	往来款	6,209,554.02	0-6个月	5.91	18,628.67
上海雀巢产品服务有限公司	往来款	5,121,210.32	0-6个月	4.87	15,363.63
华润万家生活超市(浙江)有限公司	往来款	4,480,021.05	0-6个月	4.26	13,440.06
三江购物俱乐部股份有限公司	往来款	2,699,260.39	0-6个月	2.57	8,097.78
合计	/	38,353,666.67	/	36.49	115,061.00

7. 存货

(1). 存货分类

√适用 □不适用

单位：元 币种：人民币

项目	期末余额			期初余额		
	账面余额	存货跌价准备/合同履约成本减值准备	账面价值	账面余额	存货跌价准备/合同履约成本减值准备	账面价值
原材料	411,917,499.41		411,917,499.41	330,660,005.45		330,660,005.45
在产品	102,822,966.69		102,822,966.69	77,264,766.30		77,264,766.30
库存商品	485,263,879.10	105,539.30	485,158,339.80	435,414,705.61	105,539.30	435,309,166.31
周转材料	38,803,819.17		38,803,819.17	36,524,633.28		36,524,633.28
在途物资	11,501,823.10		11,501,823.10	6,588,776.34		6,588,776.34
委托加工物资	351,758.41		351,758.41	1,790,084.55		1,790,084.55
发出商品	256,776,323.64		256,776,323.64	267,842,775.18		267,842,775.18
开发成本	631,553,092.34		631,553,092.34	560,241,309.28		560,241,309.28
开发产品	112,692,171.61		112,692,171.61	99,686,598.61		99,686,598.61
合计	2,051,683,333.47	105,539.30	2,051,577,794.17	1,816,013,654.60	105,539.30	1,815,908,115.30

(2). 存货跌价准备及合同履约成本减值准备

√适用 □不适用

单位：元 币种：人民币

项目	期初余额	本期增加金额		本期减少金额		期末余额
		计提	其他	转回或转销	其他	
原材料						
在产品						
库存商品	105,539.30					105,539.30
周转材料						

消耗性生物资产					
合同履约成本					
合计	105,539.30				105,539.30

8、其他流动资产

√适用 □不适用

单位：元 币种：人民币

项目	期末余额	期初余额
合同取得成本	5,100,162.30	857,520.00
增值税	118,002,282.79	112,506,991.13
预缴土地增值税	48,255,734.08	
预缴企业所得税	21,136,601.75	28,039,993.38
预缴其他税金	1,455,072.44	1,622,145.75
IPO 费用	608,490.57	608,490.57
合计	194,558,343.93	143,635,140.83

9、长期应收款

(1) 长期应收款情况

√适用 □不适用

单位：元 币种：人民币

项目	期末余额			期初余额			折现率 区间
	账面余额	坏账准备	账面价值	账面余额	坏账准备	账面价值	
融资租赁款							
其中：未实现融资收益							
分期收款销售商品	13,223,956.43	702,244.76	12,521,711.67	14,941,912.43	702,244.76	14,239,667.67	
分期收款提供劳务							
合计	13,223,956.43	702,244.76	12,521,711.67	14,941,912.43	702,244.76	14,239,667.67	/

10、长期股权投资

√适用 □不适用

单位：元 币种：人民币

被投资单位	期初 余额	本期增减变动							期末 余额	减值 准备 期末 余额
		追 加 投 资	减 少 投 资	权益法下确 认的投资损 益	其 他 综 合 收 益 调 整	其 他 权 益 变 动	宣告发放现金 股利或利润	计 提 减 值 准 备		
一、合营企业										
武汉紫江统一企业 有限公司	143,206,360.81			7,116,835.25			-12,473,712.12			137,849,483.94
杭州紫太包装有限 公司	10,202,408.71			1,560,943.08			-1,957,085.15			9,806,266.64
郑州紫太包装有限 公司	7,874,901.88			395,048.97						8,269,950.85
小计	161,283,671.40			9,072,827.30			-14,430,797.27			155,925,701.43
二、联营企业										
上海 DIC 油墨有 限公司	56,146,673.06			2,979,688.80						59,126,361.86
上海阳光大酒店有 限公司	36,092,266.35			52,941.86						36,145,208.21
ZiXing Packaging Industry PLC	67,154,408.50			3,019,787.64						70,174,196.14
苏州紫新包装材料 有限公司	5,517,239.80			189,141.62						5,706,381.42
小计	164,910,587.71			6,241,559.92						171,152,147.63

合计	326,194,259.11		15,314,387.22			-14,430,797.27			327,077,849.06
----	----------------	--	---------------	--	--	----------------	--	--	----------------

11、其他权益工具投资

(1). 其他权益工具投资情况

√适用 □不适用

单位：元 币种：人民币

项目	期末余额	期初余额
中航民用航空电子有限公司	1,158,000,000.00	1,158,000,000.00
上海紫竹高新区（集团）有限公司	184,000,000.00	184,000,000.00
上海紫都置业发展有限公司	101,000,000.00	101,000,000.00
合计	1,443,000,000.00	1,443,000,000.00

12、其他非流动金融资产

√适用 □不适用

单位：元 币种：人民币

项目	期末余额	期初余额
以公允价值计量且其变动计入当期损益的金融资产		
其中：债务工具投资		
权益工具投资	99,467,553.39	112,927,055.76
衍生金融资产		
其他		
指定为以公允价值计量且其变动计入当期损益的金融资产		
其中：债务工具投资		
其他		
合计	99,467,553.39	112,927,055.76

13、投资性房地产

投资性房地产计量模式

(1). 采用成本计量模式的投资性房地产

单位：元 币种：人民币

项目	房屋、建筑物	土地使用权	合计
一、账面原值			
1.期初余额	409,644,473.33	90,764,305.80	500,408,779.13
2.本期增加金额		1,466,245.91	1,466,245.91
(1) 外购			
(2) 存货\固定资产\在建工程转入		1,466,245.91	1,466,245.91
(3) 企业合并增加			
3.本期减少金额			
(1) 处置			
(2) 其他转出			
4.期末余额	409,644,473.33	92,230,551.71	501,875,025.04
二、累计折旧和累计摊销			
1.期初余额	231,757,942.04	43,784,585.43	275,542,527.47
2.本期增加金额	5,155,849.72	1,150,023.28	6,305,873.00
(1) 计提或摊销	5,155,849.72	1,150,023.28	6,305,873.00
3.本期减少金额			
(1) 处置			
(2) 其他转出			
4.期末余额	236,913,791.76	44,934,608.71	281,848,400.47
三、减值准备			
1.期初余额	1,177,200.00		1,177,200.00
2.本期增加金额			
(1) 计提			

3、本期减少金额			
(1) 处置			
(2) 其他转出			
4.期末余额	1,177,200.00		1,177,200.00
四、账面价值			
1.期末账面价值	171,553,481.57	47,295,943.00	218,849,424.57
2.期初账面价值	176,709,331.29	46,979,720.37	223,689,051.66

其他说明

□适用 √不适用

14、固定资产**项目列示**

√适用 □不适用

单位：元 币种：人民币

项目	期末余额	期初余额
固定资产	2,550,539,729.59	2,557,003,339.06
固定资产清理		
合计	2,550,539,729.59	2,557,003,339.06

固定资产**(1). 固定资产情况**

√适用 □不适用

单位：元 币种：人民币

项目	房屋及建筑物	机器设备	运输工具	电子设备	其他设备	固定资产装 修	合计
一、账面原值：							
1.期初余额	2,235,671,291.96	4,917,671,997.82	77,274,549.96	290,729,209.79	203,502,678.57	10,148,960.25	7,734,998,688.35
2.本期增加金额	41,461,615.39	126,087,135.54	2,589,832.26	9,743,698.12	6,820,328.33	340,139.21	187,042,748.85
(1) 购置	2,441,148.49	7,967,576.22	2,589,832.26	7,383,161.29	5,931,708.13	340,139.21	26,653,565.60
(2) 在建工程转入	39,020,466.90	118,119,559.32		2,360,536.83	888,620.20		160,389,183.25
(3) 企业合并增加							
3.本期减少金额	110,763.88	58,611,625.73	1,866,841.23	7,023,596.72	4,916,330.03	245,184.18	72,774,341.77
(1) 处置或报废	110,763.88	58,611,625.73	1,866,841.23	7,023,596.72	4,916,330.03	245,184.18	72,774,341.77
4.期末余额	2,277,022,143.47	4,985,147,507.63	77,997,540.99	293,449,311.19	205,406,676.87	10,243,915.28	7,849,267,095.43
二、累计折旧							
1.期初余额	1,289,208,392.85	3,386,368,495.33	59,547,772.89	217,382,561.42	127,382,220.56	9,735,877.18	5,089,625,320.23
2.本期增加金额	47,225,873.86	122,062,791.51	2,152,326.90	7,857,192.84	4,604,171.86	351,898.81	184,254,255.78
(1) 计提	47,225,873.86	122,062,791.51	2,152,326.90	7,857,192.84	4,604,171.86	351,898.81	184,254,255.78
3.本期减少金额	93,033.56	54,319,176.53	1,310,189.59	4,782,922.28	2,802,705.32	214,211.96	63,522,239.23
(1) 处置或报废	93,033.56	54,319,176.53	1,310,189.59	4,782,922.28	2,802,705.32	214,211.96	63,522,239.23
4.期末余额	1,336,341,233.15	3,454,112,110.31	60,389,910.20	220,456,831.98	129,183,687.10	9,873,564.03	5,210,357,336.78
三、减值准备							
1.期初余额	13,195,746.80	75,174,282.26					88,370,029.06
2.本期增加金额							
(1) 计提							
3.本期减少金额							
(1) 处置或报废							
4.期末余额	13,195,746.80	75,174,282.26					88,370,029.06
四、账面价值							
1.期末账面价值	927,485,163.52	1,455,861,115.06	17,607,630.79	72,992,479.20	76,222,989.76	370,351.25	2,550,539,729.59
2.期初账面价值	933,267,152.31	1,456,129,220.23	17,726,777.07	73,346,648.37	76,120,458.01	413,083.07	2,557,003,339.06

(2). 未办妥产权证书的固定资产情况

√适用 □不适用

单位：元 币种：人民币

项目	账面价值	未办妥产权证书的原因
南京紫泉饮料工业有限公司房屋及建筑物	33,553,276.58	产权证尚在办理中
广东紫泉包装有限公司房屋及建筑物	13,286,338.76	产权证尚在办理中
上海紫江伊城科技有限公司房屋及建筑物	35,505,946.98	产权证尚在办理中

15、在建工程

项目列示

√适用 □不适用

单位：元 币种：人民币

项目	期末余额	期初余额
在建工程	194,374,724.52	165,861,639.51
工程物资		
合计	194,374,724.52	165,861,639.51

在建工程

(1). 在建工程情况

√适用 □不适用

单位：元 币种：人民币

项目	期末余额			期初余额		
	账面余额	减值准备	账面价值	账面余额	减值准备	账面价值
在建工程及待安装设备	194,374,724.52		194,374,724.52	165,861,639.51		165,861,639.51
合计	194,374,724.52		194,374,724.52	165,861,639.51		165,861,639.51

(2). 重要在建工程项目本期变动情况

√适用 □不适用

单位：元 币种：人民币

项目名称	预算数	期初余额	本期增加金额	本期转入固定资产金额	本期其他减少金额	期末余额	工程累计投入占预算比例(%)	工程进度	利息资本化累计金额	其中：本期利息资本化金额	本期利息资本化率(%)	资金来源
瓶胚中心待安装设备		17,005,099.94	19,687,366.87	28,286,449.25		8,406,017.56		80%				其他
紫华企业搬迁改造工程			1,023,097.10	253,967.28		769,129.82		30%-100%				其他
上海紫泉包装待安装工程	5,884,079.18	942,070.15	2,392,581.52	506,240.00		3,927,327.81		90%				其他
沈阳紫泉工程改造	1,962,715.92	166,273.46	440,577.23			1,688,412.15		70%-100%				其他
广东紫泉包装待安装设备	273,346.22			50,458.72		222,887.50		70%				其他
广东标签待安装设备	3,412,407.81	10,166,855.20	642,907.91			12,936,355.10		60%-90%				其他
上海标签待安装设备	358,400.00	3,063,831.77	1,291,470.77	1,067,433.54		1,063,327.46		90%				其他
上海紫日待安装设备	7,470,409.73	21,967,493.39	22,417,347.32			7,020,555.80		80%-90%				其他
紫江喷铝待安装设备	3,025,538.12	5,766,806.94	4,528,486.78	109,280.41		4,154,577.87		95%-100%				其他
成都包装待安装设备	7,589,737.92	728,949.15				8,318,687.07		95%				其他
紫江新材料待安装设备	9,443,872.32	31,275,792.75	4,474,336.30			36,245,328.77		30%-100%				其他
紫燕合金待安装设备	744,587.47	5,005,362.32	788,835.26			4,961,114.53		80%-100%				其他
紫丹印务待安装设备	13,939,634.62	27,586,022.85	4,137,609.82	939,964.30		36,448,083.35		85%				其他
特种瓶业待安装工程	7,015,071.74	2,032,417.10	6,902,654.87			2,144,833.97		50%-100%				其他
武汉紫海待安装设备	7,863,084.11	155,086.98			7,863,084.11	155,086.98		95%				其他
上海饮料待安装设备	11,319,490.84	1,831,622.39	8,937,380.99	1,803,696.11		2,410,036.13		50%-100%				其他
南京饮料设备改造工程	7,862,798.91	2,766,539.23	7,991,490.99	1,941,638.97		696,208.18		90%-95%				其他
成都饮料待安装设备	717,161.09			8,495.58		708,665.51		100%				其他
江苏容器空压机土建基础工程	23,853.21	486,725.68	510,578.89					100%				其他
紫丹食品待安装设备	32,510,918.92	13,637,690.47	9,923,638.44	1,158,958.04		35,066,012.91		85%				其他
天津实发待安装设备	2,872,893.96	28,367,823.67	31,200,000.00			40,717.63		90%				其他
紫江彩印待安装设备	3,381,856.12	82,284.81	1,285,901.02			2,178,239.91		85%-100%				其他
四川紫日待安装设备	8,135,678.65	10,473,339.79	15,266,097.94			3,342,920.50		70%-100%				其他

紫丹科技待安装设备	266,666.37	490,060.00	246,072.57	510,653.80	85%			其他
湖北紫丹工程设备	12,782,336.34	9,129,923.85	712,166.28	21,200,093.91	85%			其他
安徽标签待安装设备		344,728.26	60,861.96	283,866.30	90%			其他
紫颍仓库建设工程		184,249.51		184,249.51	10%			其他
紫江伊城仓库建设工程		7,638,815.56	7,638,815.56		100%			其他
合计	165,861,639.51	205,001,229.25	160,389,183.25	16,098,960.99	194,374,724.52	/	/	/

16、使用权资产

√适用 □不适用

单位：元 币种：人民币

项目	房屋及建筑物	机器设备	合计
一、账面原值			
1.期初余额		1,273,726.42	1,273,726.42
2.本期增加金额	73,022,614.61		73,022,614.61
(1)新增	73,022,614.61		73,022,614.61
3.本期减少金额			
(1)处置			
4.期末余额	73,022,614.61	1,273,726.42	74,296,341.03
二、累计折旧			
1.期初余额		9,552.95	9,552.95
2.本期增加金额	8,187,712.14	57,317.70	8,245,029.84
(1)计提	8,187,712.14	57,317.70	8,245,029.84
3.本期减少金额			
(1)处置			
4.期末余额	8,187,712.14	66,870.65	8,254,582.79
三、减值准备			
1.期初余额			
2.本期增加金额			
(1)计提			
3.本期减少金额			
(1)处置			
4.期末余额			
四、账面价值			
1.期末账面价值	64,834,902.47	1,206,855.77	66,041,758.24
2.期初账面价值		1,264,173.47	1,264,173.47

17、无形资产

(1). 无形资产情况

√适用 □不适用

单位：元 币种：人民币

项目	土地使用权	软件	合计
一、账面原值			
1.期初余额	355,193,402.76	19,539,524.35	374,732,927.11
2.本期增加金额		2,496,867.68	2,496,867.68
(1)购置		2,496,867.68	2,496,867.68
(2)内部研发			
(3)企业合并增加			
3.本期减少金额	3,378,216.17		3,378,216.17
(1)处置	3,378,216.17		3,378,216.17
4.期末余额	351,815,186.59	22,036,392.03	373,851,578.62
二、累计摊销			
1.期初余额	114,285,027.19	15,591,735.11	129,876,762.30
2.本期增加金额	4,502,553.42	829,664.82	5,332,218.24
(1)计提	4,502,553.42	829,664.82	5,332,218.24
3.本期减少金额			

(1)处置			
4.期末余额	118,787,580.61	16,421,399.93	135,208,980.54
三、减值准备			
1.期初余额			
2.本期增加金额			
(1) 计提			
3.本期减少金额			
(1)处置			
4.期末余额			
四、账面价值			
1.期末账面价值	233,027,605.99	5,614,992.10	238,642,598.09
2.期初账面价值	240,908,375.57	3,947,789.24	244,856,164.81

18、商誉

(1). 商誉账面原值

√适用 □不适用

单位：元 币种：人民币

被投资单位名称或形成商誉的事项	期初余额	本期增加	本期减少	期末余额
		企业合并形成的	处置	
上海紫江创业投资有限公司	532,553.98			532,553.98
郑州紫江包装有限公司	405,018.77			405,018.77
上海紫江新材料科技股份有限公司	303,525.03			303,525.03
杭州紫江包装有限公司	8,250,548.71			8,250,548.71
上海紫江彩印包装有限公司	52,561,164.54			52,561,164.54
杭州明君食品有限公司	26,181.14			26,181.14
嘉兴市优博贸易有限公司	1,132,535.27			1,132,535.27
宁波市鄞州兴顺食品有限公司	1,942,866.80			1,942,866.80
苏州淳润商贸有限公司	146,376.67			146,376.67
扬州富润达食品有限公司	4,286,406.99			4,286,406.99
杭州荣盛食品有限公司	8,379,440.53			8,379,440.53
杭州市农工商有限公司	10,193,559.01			10,193,559.01
无锡真旺有限公司	1,605,944.84			1,605,944.84
盐城市紫城食品商贸有限公司	65,122.62			65,122.62
慈溪宝润贸易有限公司	70,546.54			70,546.54
衢州市好利食品有限公司	22,681,037.40			22,681,037.40
宁波华联商旅发展有限公司	17,566,126.55			17,566,126.55
杭州华商贸易有限公司	10,724,783.20			10,724,783.20
绍兴市华盛食品有限公司	1,403,592.97			1,403,592.97
连云港市润旺商贸有限公司	7,355,518.64			7,355,518.64
温州理想商务有限公司	6,928,643.16			6,928,643.16
合计	156,561,493.36			156,561,493.36

(2). 商誉减值准备

√适用 □不适用

单位：元 币种：人民币

被投资单位名称或形成商誉的事项	期初余额	本期增加	本期减少	期末余额
		计提	处置	
上海紫江新材料科技股份有限公司	303,525.03			303,525.03
宁波市鄞州兴顺食品有限公司	1,942,866.80			1,942,866.80
杭州明君食品有限公司	26,181.14			26,181.14
嘉兴市优博贸易有限公司	1,132,535.27			1,132,535.27
慈溪宝润贸易有限公司	70,546.54			70,546.54
绍兴华盛食品有限公司	1,403,592.97			1,403,592.97
无锡真旺有限公司	1,605,944.84			1,605,944.84

盐城市紫城食品商贸有限公司	65,122.62		65,122.62
苏州淳润商贸有限公司	146,376.67		146,376.67
衢州市好利食品有限公司	8,746,241.08		8,746,241.08
宁波华联商旅发展有限公司	7,327,804.79		7,327,804.79
合计	22,770,737.75		22,770,737.75

(3). 商誉所在资产组或资产组组合的相关信息

√适用 □不适用

1) 杭州紫江包装有限公司的商誉形成说明

商誉的计算过程

本公司于 2008 年支付人民币 24,999,999.99 元购买了杭州紫江包装有限公司（以下简称杭州紫江）25.00%的权益，实现非同一控制下企业合并，本次交易对价超过按比例获得的可辨认资产、负债公允价值的差额人民币 8,250,548.71 元，确认为杭州紫江相关的商誉。

商誉减值测试的方法

商誉减值测试是比较相关资产组的账面价值与其可收回金额，上述资产组的可收回金额是以管理层批准的财务预算为基准计算出的预计未来现金流量的现值确定。现金流量预测所用的折现率为 10%。经减值测试，截止 2021 年 6 月 30 日，杭州紫江包含商誉的资产组在持续经营的假设条件下，可收回金额大于相关资产组的账面价值，无需计提商誉减值准备。

2) 郑州紫江包装有限公司的商誉形成说明

商誉的计算过程

本公司于 2000 年支付人民币 24,900,000.00 元购买了郑州紫江包装有限公司（以下简称郑州紫江）25.00%的权益，实现非同一控制下企业合并，本次交易对价超过按比例获得的可辨认资产、负债公允价值的差额人民币 535,244.88 元，确认为郑州紫江相关的商誉。

商誉减值测试的方法

商誉减值测试是比较相关资产组的账面价值与其可收回金额，上述资产组的可收回金额是以管理层批准的财务预算为基准计算出的预计未来现金流量的现值确定。现金流量预测所用的折现率为 10%。经减值测试，截止 2021 年 6 月 30 日，郑州紫江包含商誉的资产组在持续经营的假设条件下，可收回金额大于相关资产组的账面价值，无需计提商誉减值准备。

3) 上海紫江创业投资公司的商誉形成说明

商誉的计算过程

2004 年公司向紫江创投增资 1.29 亿元，特种瓶业增资 4930 万元，成都紫江增资 4060 万元，武汉紫海增资 2110 万元，合计增资 24000 万元，紫江集团放弃增资。该公司原由紫江企业控制，2004 年增资并增加股东，其中紫江集团放弃了增资权。因购买少数股权增加的长期股权投资成本，与按照新取得的股权比例计算确定应享有子公司在交易日可辨认净资产公允价值份额之间的差额人民币 532,553.98 元，在合并资产负债表中作为商誉列示。

商誉减值测试的方法

商誉减值测试是比较相关资产组的账面价值与其可收回金额，上述资产组的可收回金额是以管理层批准的财务预算为基准计算出的预计未来现金流量的现值确定。现金流量预测所用的折现率为 10%。经减值测试，截止 2021 年 6 月 30 日，紫江创投包含商誉的资产组在持续经营的假设条件下，可收回金额大于相关资产组的账面价值，无需计提商誉减值准备。

4) 上海紫江彩印包装有限公司的商誉形成说明

商誉的计算过程

本公司于 2010 年支付人民币 209,000,000.00 元作为合并成本购买了上海紫江彩印包装有限公司（以下简称“紫江彩印”）52.50%的权益。合并成本超过按比例获得的可辨认资产、负债公允价值的差额人民币 52,561,164.54 元，确认为紫江彩印相关的商誉

商誉减值测试的方法

商誉减值测试是比较相关资产组的账面价值与其可收回金额，上述资产组的可收回金额是以管理层批准的财务预算为基准计算出的预计未来现金流量的现值确定。现金流量预测所用的折现率为 10%。经减值测试，截止 2021 年 6 月 30 日，紫江彩印包含商誉的资产组在持续经营的假设条件下，可收回金额大于相关资产组的账面价值，无需计提商誉减值准备。

5) 商贸业务的商誉形成说明

商誉构成及计算过程:

商贸业务的商誉账面价值由以下单位构成:

被投资单位名称	商誉期末余额
扬州富润达食品有限公司	4,286,406.99
杭州荣盛食品有限公司	8,379,440.53
杭州市农工商有限公司	10,193,559.01
衢州市好利食品有限公司	13,934,796.32
宁波华联商旅发展有限公司	10,238,321.76
杭州华商贸易有限公司	10,724,783.20
连云港市润旺商贸有限公司	7,355,518.64
温州理想商务有限公司	6,928,643.16
合计	72,041,469.61

以上商誉以收购时的合并成本超过按比例获得的可辨认资产、负债公允价值的差额确认。

商誉减值测试的方法

商誉减值测试是比较各公司相关资产组的账面价值与其可收回金额，上述资产组的可收回金额是以各公司管理层批准的财务预算为基准计算出的预计未来现金流量的现值确定。现金流量预测所用的折现率为 10%。经减值测试，截止 2021 年 6 月 30 日，未发现新增的商誉减值。

19、长期待摊费用

√适用 □不适用

单位：元 币种：人民币

项目	期初余额	本期增加金额	本期摊销金额	其他减少金额	期末余额
租入固定资产改良支出	1,449,859.37	703,259.29	398,825.67		1,754,292.99
厂房装修费	16,139,510.73	3,262,176.31	2,442,339.12		16,959,347.92
电力改造	1,333,910.92	517,442.47	298,572.86		1,552,780.53
设备改造项目	30,913,515.35	14,266,519.39	6,516,320.26		38,663,714.48
其他	6,548,058.70	1,259,244.38	1,355,093.47		6,452,209.61
合计	56,384,855.07	20,008,641.84	11,011,151.38		65,382,345.53

20、递延所得税资产/递延所得税负债

(1). 未经抵销的递延所得税资产

√适用 □不适用

单位：元 币种：人民币

项目	期末余额		期初余额	
	可抵扣暂时性差异	递延所得税资产	可抵扣暂时性差异	递延所得税资产
资产减值准备	29,133,623.79	6,192,524.08	28,339,861.11	5,994,083.41
预提费用	74,072,458.88	17,819,331.36	74,072,458.88	17,819,331.36
可抵扣亏损	15,671,748.89	2,350,762.34	15,671,748.89	2,350,762.34
可用以后年度税前利润弥补的亏损	37,263,744.06	9,315,936.02	37,263,744.06	9,315,936.02
内部交易抵销产生的暂时性差异	10,489,129.00	2,551,526.53	6,290,053.20	1,501,757.58
固定资产调拨内部未实现利润抵消	3,663,704.20	915,926.05	3,999,991.96	999,997.99
无形资产调拨内部未实现利润抵消	1,579,313.20	394,828.30	1,599,325.64	399,831.41
以公允价值计量且其变动计入当期损益的金融资产的公允价值变动	50,408,204.63	12,574,853.57	50,353,809.43	12,588,452.37
计入其他综合收益的其他权益工具投资公允价值变动	77,387,756.96	19,346,939.24	77,387,756.96	19,346,939.24
固定资产折旧方法与税法不一致所产生的暂时性差异	3,468,603.23	540,893.73	3,468,603.23	540,893.73
股份支付产生的暂时性差异	342,422.93	51,363.44	342,422.93	51,363.44
合计	303,480,709.77	72,054,884.66	298,789,776.29	70,909,348.89

(2). 未经抵销的递延所得税负债

√适用 □不适用

单位：元 币种：人民币

项目	期末余额		期初余额	
	应纳税暂时性差异	递延所得税负债	应纳税暂时性差异	递延所得税负债
非同一控制企业合并资产评估增值	246,748.41	61,687.10	246,748.41	61,687.10
其他债权投资公允价值变动	17,930,543.65	4,482,635.91	17,930,543.65	4,482,635.91
其他权益工具投资公允价值变动	395,014.52	98,753.63	395,014.52	98,753.63
丧失控制权后，剩余股权按公允价值重新计量产生的利得	95,767,206.70	23,941,801.68	95,767,206.70	23,941,801.68
固定资产折旧方法与税法不一致所产生的暂时性差异	95,586,733.84	18,985,359.58	87,145,822.88	16,875,131.84
以公允价值计量且其变动计入当期损益的金融资产的公允价值变动	39,228,099.42	9,807,024.86	40,004,249.30	10,001,062.33
计入其他综合收益的其他权益工具投资公允价值变动	548,250,000.00	137,062,500.00	548,250,000.00	137,062,500.00
合计	797,404,346.54	194,439,762.76	789,739,585.46	192,523,572.49

21、其他非流动资产

√适用 □不适用

单位：元 币种：人民币

项目	期末余额			期初余额		
	账面余额	减值准备	账面价值	账面余额	减值准备	账面价值
预付固定资产、投资性房地产、无形资产等购置款	62,402,814.71		62,402,814.71	40,537,598.69		40,537,598.69
委托贷款	9,500,000.00		9,500,000.00	9,500,000.00		9,500,000.00
合计	71,902,814.71		71,902,814.71	50,037,598.69		50,037,598.69

22、短期借款

(1). 短期借款分类

√适用 □不适用

单位：元 币种：人民币

项目	期末余额	期初余额
抵押借款		46,046,638.89
保证借款	448,488,341.80	62,871,273.26
信用借款	1,692,298,888.82	1,380,273,010.32
合计	2,140,787,230.62	1,489,190,922.47

23、应付票据

√适用 □不适用

单位：元 币种：人民币

种类	期末余额	期初余额
商业承兑汇票	24,806,909.04	34,582,581.05
银行承兑汇票	310,686,524.30	229,224,414.44
合计	335,493,433.34	263,806,995.49

24、应付账款

(1). 应付账款列示

√适用 □不适用

单位：元 币种：人民币

项目	期末余额	期初余额
应付货款	987,034,583.20	828,226,812.72
应付长期资产款	59,619,125.60	23,683,635.61
应付费用	34,507,079.16	37,974,752.92
合计	1,081,160,787.96	889,885,201.25

(2). 账龄超过1年的重要应付账款

√适用 □不适用

单位：元 币种：人民币

项目	期末余额	未偿还或结转的原因
上海广成涂装技术工程有限公司	2,159,240.00	尚未结算
上海缔屹国际贸易有限公司	488,000.00	尚未结算
合计	2,647,240.00	/

25、预收款项

(1). 预收账款项列示

√适用 □不适用

单位：元 币种：人民币

项目	期末余额	期初余额
预收款项	3,285,264.49	3,382,060.39
合计	3,285,264.49	3,382,060.39

26、合同负债

(1). 合同负债情况

√适用 □不适用

单位：元 币种：人民币

项目	期末余额	期初余额
预收货款	348,456,299.40	158,394,249.34
合计	348,456,299.40	158,394,249.34

27、应付职工薪酬

(1). 应付职工薪酬列示

√适用 □不适用

单位：元 币种：人民币

项目	期初余额	本期增加	本期减少	期末余额
一、短期薪酬	114,258,867.96	479,848,698.50	528,801,171.84	65,306,394.62
二、离职后福利-设定提存计划	817,182.94	49,801,766.93	48,368,960.37	2,249,989.50
三、辞退福利	170,000.00	2,372,101.00	2,542,101.00	
四、一年内到期的其他福利				
合计	115,246,050.90	532,022,566.43	579,712,233.21	67,556,384.12

(2). 短期薪酬列示

√适用 □不适用

单位：元 币种：人民币

项目	期初余额	本期增加	本期减少	期末余额
一、工资、奖金、津贴和补贴	108,827,766.69	413,914,127.84	461,643,243.37	61,098,651.16
二、职工福利费		10,738,710.85	10,738,710.85	
三、社会保险费	2,436,137.92	29,621,111.61	30,790,929.79	1,266,319.74
其中：医疗保险费	2,272,298.85	27,694,651.74	28,762,773.26	1,204,177.33
工伤保险费	6,012.72	1,754,664.38	1,705,302.76	55,374.34
生育保险费	157,826.35	171,795.49	322,853.77	6,768.07

四、住房公积金	572,073.00	21,851,978.76	21,950,678.34	473,373.42
五、工会经费和职工教育经费	1,910,218.06	2,864,001.57	3,517,776.92	1,256,442.71
六、短期带薪缺勤				
七、短期利润分享计划				
八、其他短期薪酬	512,672.29	858,767.87	159,832.57	1,211,607.59
合计	114,258,867.96	479,848,698.50	528,801,171.84	65,306,394.62

(3). 设定提存计划列示

√适用 □不适用

单位：元 币种：人民币

项目	期初余额	本期增加	本期减少	期末余额
1、基本养老保险	759,850.85	48,183,357.00	46,822,150.25	2,121,057.60
2、失业保险费	57,332.09	1,618,409.93	1,546,810.12	128,931.90
3、企业年金缴费				
合计	817,182.94	49,801,766.93	48,368,960.37	2,249,989.50

28、应交税费

√适用 □不适用

单位：元 币种：人民币

项目	期末余额	期初余额
增值税	27,540,877.54	26,770,706.63
企业所得税	76,787,873.69	37,642,056.93
个人所得税	1,553,823.89	1,256,728.47
城市维护建设税	1,032,195.45	1,255,738.22
房产税	5,320,860.59	2,676,233.46
土地增值税	33,817.51	17,882,079.40
教育费附加	706,965.80	767,186.35
土地使用税	1,135,345.48	683,233.55
印花税	492,896.15	762,122.71
河道管理费	239.47	926.18
其他	630,830.68	1,299,048.28
合计	115,235,726.25	90,996,060.18

29、其他应付款

项目列示

√适用 □不适用

单位：元 币种：人民币

项目	期末余额	期初余额
应付利息		
应付股利	381,284,969.19	48,803.44
其他应付款	245,403,332.35	229,271,960.25
合计	626,688,301.54	229,320,763.69

应付股利

√适用 □不适用

单位：元 币种：人民币

项目	期末余额	期初余额
普通股股利	381,284,969.19	48,803.44
合计	381,284,969.19	48,803.44

其他应付款**(1). 按款项性质列示其他应付款**

√适用 □不适用

单位：元 币种：人民币

项目	期末余额	期初余额
保证金、押金、备用金	37,564,796.03	37,980,836.06
应付费用	131,580,047.21	106,213,290.41
其他应付款项	76,258,489.11	85,077,833.78
合计	245,403,332.35	229,271,960.25

(2). 账龄超过1年的重要其他应付款

√适用 □不适用

单位：元 币种：人民币

项目	期末余额	未偿还或结转的原因
赫斯基注塑系统有限公司	8,530,944.90	合同尚未执行完毕
赫斯基注塑系统（上海）有限公司	5,456,170.28	合同尚未执行完毕
合计	13,987,115.18	/

30、1年内到期的非流动负债

√适用 □不适用

单位：元 币种：人民币

项目	期末余额	期初余额
1年内到期的租赁负债	1,036,314.36	
合计	1,036,314.36	

31、其他流动负债

√适用 □不适用

单位：元 币种：人民币

项目	期末余额	期初余额
短期应付债券		502,810,958.91
未到期已背书银行承兑汇票	101,587,325.52	79,388,286.21
待转销项税	4,896,191.41	8,555,799.13
合计	106,483,516.93	590,755,044.25

32、长期借款**(1). 长期借款分类**

√适用 □不适用

单位：元 币种：人民币

项目	期末余额	期初余额
信用借款	1,225,289,125.02	1,163,616,514.32
合计	1,225,289,125.02	1,163,616,514.32

33、应付债券**(1). 应付债券**

√适用 □不适用

单位：元 币种：人民币

项目	期末余额	期初余额
公司债券	201,808,447.52	206,178,767.14
合计	201,808,447.52	206,178,767.14

(2). 应付债券的增减变动（不包括划分为金融负债的优先股、永续债等其他金融工具）

√适用 □不适用

单位：元 币种：人民币

债券名称	面值	发行日期	债券期限	发行金额	期初余额	本期发行	按面值计提利息	溢折价摊销	本期偿还	期末余额
上海紫江企业集团股份有限公司公开发行2020年公司债券（第一期）	100.00	2020/3/26	5年	200,000,000.00	206,178,767.14		4,463,013.70	-166,666.68	9,000,000.00	201,808,447.52
合计	/	/	/	200,000,000.00	206,178,767.14		4,463,013.70	-166,666.68	9,000,000.00	201,808,447.52

34、租赁负债

√适用 □不适用

单位：元 币种：人民币

项目	期末余额	期初余额
租赁负债	61,946,657.27	1,199,052.42
合计	61,946,657.27	1,199,052.42

长期应付款

√适用 □不适用

单位：元 币种：人民币

项目	期末余额	期初余额
应付融资租赁款		809,060.89
其中：未实现融资费用		
合计		809,060.89

35、递延收益

递延收益情况

√适用 □不适用

单位：元 币种：人民币

项目	期初余额	本期增加	本期减少	期末余额	形成原因
政府补助	45,898,293.89	2,915,000.00	3,328,514.25	45,484,779.64	
合计	45,898,293.89	2,915,000.00	3,328,514.25	45,484,779.64	/

涉及政府补助的项目：

√适用 □不适用

单位：元 币种：人民币

负债项目	期初余额	本期新增补助金额	本期计入营业外收入金额	本期计入其他收益金额	其他变动	期末余额	与资产相关/与收益相关
闵行区经济委员会总部经济扶持款	788,399.94			394,200.00		394,199.94	与收益相关
建筑用真空绝热板材隔膜生产线技术改造项目	2,150,000.00					2,150,000.00	与资产相关
技改项目政府补贴	299,203.04					299,203.04	与资产相关
适用于多种材质容器的良好使用功能安全封口盖膜的研发项目	2,520,000.00					2,520,000.00	与资产相关
印刷行业挥发性有机物控制及溶剂循环利用关键技术集成与示范（上海市科学技术委员会课题一+课题二）	3,291,200.00					3,291,200.00	与资产相关
新都区经济科技和信息化局的2018年第九批工业发展（技术改造和新引进重大项目）	666,000.00			118,669.56		547,330.44	与收益相关
四川省2020年第一批工业发展资金补助		2,340,000.00		390,000.00		1,950,000.00	与资产相关
企业技术中心能力建设项目	375,000.00			30,000.00		345,000.00	与收益相关

市级中小锅炉改造补贴款	272,750.00		16,500.00	256,250.00	与资产相关
闵行区科委重大产业技术攻关项目 50 补贴款	435,000.00		22,500.00	412,500.00	与资产相关
重点项目技术改造专项资金	162,990.96		162,990.96		与资产相关
技术改造专项资金		575,000.00	21,673.70	553,326.30	与资产相关
高新技术企业政策性补助	4,581.73		4,581.73		与资产相关
技术改造专项资金	232,758.96		33,000.00	199,758.96	与资产相关
清洁生产项目款	361,666.65		31,000.02	330,666.63	与资产相关
新形态锂电池铝塑膜产业化项目	1,622,916.62		102,500.04	1,520,416.58	与资产相关
紫江新材料品牌推广项目	400,000.00			400,000.00	与收益相关
上海市企事业专利工作试点单位项目	200,000.00			200,000.00	与收益相关
市专利试点配套区试试产权补贴	100,000.00			100,000.00	与收益相关
2019 年度新材料首批应用示范专项支持项目单位（表面具有耐电解液聚酯层的锂电池软包铝塑膜）	250,000.00			250,000.00	与收益相关
科技创新创业和成果转化	400,000.00			400,000.00	与收益相关
清洁生产专项资金	1,740,031.58		290,005.26	1,450,026.32	与资产相关
厂房建设补贴	4,321,396.45		140,740.02	4,180,656.43	与资产相关
产业扶持资金	446,789.90		32,500.02	414,289.88	与资产相关
宜昌高新区 2019 年第一批产业扶持资金（无菌灌装生产线项目）	960,423.32		52,855.02	907,568.30	与资产相关
生物园区自建锅炉补贴资金	681,946.71		38,239.98	643,706.73	与资产相关
2020 年产业扶持资金（无菌线改造项目及锅炉建设）	1,119,019.96		70,024.98	1,048,994.98	与资产相关
上海市 2012 年重点技术改造项目专项资金	1,932,686.67		445,998.00	1,486,688.67	与资产相关
绿色印刷设备购置和创新发展项目专项资金	1,200,002.13		199,999.98	1,000,002.15	与资产相关
2016 年产业转型升级发展专项资金项目	900,334.00		72,999.86	827,334.14	与资产相关
2018 年第一批产业转型升级重点技改项目	604,333.19		49,000.18	555,333.01	与资产相关
纸包材智能柔性制造信息技术产业化应用	3,197,536.77		208,534.92	2,989,001.85	与资产相关
基于数字控制彩印包装技术的智能化集成创新平台	7,933,333.33		400,000.02	7,533,333.31	与资产相关
专利资助费	200,000.00			200,000.00	与收益相关
2018 年度先进制造业产业扶持项目	1,010,000.00			1,010,000.00	与资产相关
2019 第五批产业转型升级 发展专项（工业互联网）	1,810,000.00			1,810,000.00	与资产相关
Z29W2 轻量化水盖技术改造项目	655,981.37			655,981.37	与资产相关
上海市闵行区科学技术委员会张江专项资金	1,569,354.13			1,569,354.13	与资产相关
清洁生产-生产线升级改造项目	1,082,656.48			1,082,656.48	与资产相关
合计	45,898,293.89	2,915,000.00	3,328,514.25	45,484,779.64	

36、股本

√适用 □不适用

单位：元 币种：人民币

	期初余额	本次变动增减（+、-）					期末余额
		发行新股	送股	公积金转股	其他	小计	
股份总数	1,516,736,158.00						1,516,736,158.00

37、资本公积

√适用 □不适用

单位：元 币种：人民币

项目	期初余额	本期增加	本期减少	期末余额
资本溢价（股本溢价）	317,428,484.19			317,428,484.19
其他资本公积	166,055.38	95,760.03		261,815.41
合计	317,594,539.57	95,760.03		317,690,299.60

其他说明，包括本期增减变动情况、变动原因说明：

下属子公司紫江新材料以权益结算形成股份支付，公司按投资比例增加资本公积 95,760.03 元。

38、其他综合收益

√适用 □不适用

单位：元 币种：人民币

项目	期初	本期发生金额	期末
----	----	--------	----

	余额	本期所 得税前 发生额	减：前期计 入其他综合 收益当期转 入损益	减：前期计 入其他综合 收益当期转 入留存收益	减：所 得税 费用	税后 归属 于母 公司	税后归 属于少 数股东	余额
一、不能重分类进损益的其他综合收益	349,577,744.23							349,577,744.23
其中：重新计量设定受益计划变动额								
权益法下不能转损益的其他综合收益								
其他权益工具投资公允价值变动	349,577,744.23							349,577,744.23
企业自身信用风险公允价值变动								
二、将重分类进损益的其他综合收益	-19,532,729.88							-19,532,729.88
其中：权益法下可转损益的其他综合收益	-19,532,729.88							-19,532,729.88
其他债权投资公允价值变动								
金融资产重分类计入其他综合收益的金额								
其他债权投资信用减值准备								
现金流量套期储备								
外币财务报表折算差额								
其他综合收益合计	330,045,014.35							330,045,014.35

39、盈余公积

√适用 □不适用

单位：元 币种：人民币

项目	期初余额	本期增加	本期减少	期末余额
法定盈余公积	641,263,569.89			641,263,569.89
任意盈余公积				
合计	641,263,569.89			641,263,569.89

40、未分配利润

√适用 □不适用

单位：元 币种：人民币

项目	本期	上年度
调整前上期末未分配利润	2,507,104,345.55	2,288,002,467.29
调整期初未分配利润合计数（调增+，调减-）		
调整后期初未分配利润	2,507,104,345.55	2,288,002,467.29
加：本期归属于母公司所有者的净利润	330,075,344.24	565,214,257.13
减：提取法定盈余公积		42,765,147.27
提取任意盈余公积		
提取一般风险准备		
应付普通股股利	379,184,039.50	303,347,231.60
转作股本的普通股股利		
期末未分配利润	2,457,995,650.29	2,507,104,345.55

41、营业收入和营业成本

(1). 营业收入和营业成本情况

√适用 □不适用

单位：元 币种：人民币

项目	本期发生额		上期发生额	
	收入	成本	收入	成本
主营业务	4,753,316,647.38	3,756,721,687.55	4,159,277,221.72	3,366,308,564.02
其他业务	117,443,473.38	53,675,847.76	256,916,963.67	211,013,857.29
合计	4,870,760,120.76	3,810,397,535.31	4,416,194,185.39	3,577,322,421.31

(2). 合同产生的收入的情况

√适用 □不适用

单位：元 币种：人民币

合同分类	合计
商品类型	

PET瓶及瓶坯	841,393,152.66
皇冠盖及标签	768,792,982.52
喷铝纸及纸板	164,802,596.25
薄膜	350,413,810.20
塑料防盗盖	275,751,105.31
彩色纸包装印刷	804,800,823.16
OEM 饮料	405,974,246.85
房地产开发	
快速消费品商贸	759,364,472.08
进出口贸易	313,840,237.70
其他	68,183,220.65
按经营地区分类	
华东地区	4,085,931,339.08
华南地区	481,787,479.76
华北地区	97,428,178.63
华中地区	368,246,259.52
西南地区	215,446,161.85
东北地区	305,697,950.45
西北地区	32,395,735.69
公司内各业务分部相互抵销	833,616,457.60
市场或客户类型	
工业	3,667,146,604.93
商业	1,073,204,709.78
房地产业	
服务业	12,965,332.67
合计	4,753,316,647.38

公司前五名客户的营业收入情况

单位：元 币种：人民币

客户名称	金额	占公司全部营业收入的比例(%)
客户一	196,427,248.54	4.03
客户二	149,515,866.05	3.07
客户三	139,325,118.69	2.86
客户四	138,756,848.50	2.85
客户五	88,959,552.26	1.83
合计	712,984,634.04	14.64

42、税金及附加

√适用 □不适用

单位：元 币种：人民币

项目	本期发生额	上期发生额
城市维护建设税	7,469,664.99	7,979,820.09
教育费附加	6,454,798.19	7,072,111.74
房产税	11,012,169.83	10,342,641.63
土地使用税	3,499,201.47	4,031,505.29
车船使用税	38,493.28	13,509.88
印花税	2,946,550.17	2,774,175.55
土地增值税		1,185,714.29
其他	109,561.86	131,090.06
合计	31,530,439.79	33,530,568.53

43、销售费用

√适用 □不适用

单位：元 币种：人民币

项目	本期发生额	上期发生额
职工薪酬	57,490,834.72	49,516,532.89
市场费用	19,471,800.73	13,798,488.60
业务招待费	8,653,393.25	6,309,851.14
报关杂费	4,840,803.10	4,357,942.83
差旅费	2,336,605.78	1,650,401.10
车辆使用费	3,948,014.99	3,859,852.14
仓储费	3,188,865.45	3,668,114.50
其他	18,698,509.95	17,435,946.50
合计	118,628,827.97	100,597,129.70

44、管理费用

√适用 □不适用

单位：元 币种：人民币

项目	本期发生额	上期发生额
职工薪酬	158,939,636.57	134,552,898.89
折旧摊销	22,322,471.81	24,272,296.66
业务招待费	9,720,104.14	8,436,379.15
保安保洁费	8,435,011.47	8,824,423.62
办公费	6,353,262.00	5,493,034.21
食堂费用	7,259,009.00	5,998,960.56
差旅费	4,878,452.47	3,505,147.49
租赁费	14,219,046.26	15,055,498.26
其他	53,401,420.11	52,398,603.12
合计	285,528,413.83	258,537,241.96

45、研发费用

√适用 □不适用

单位：元 币种：人民币

项目	本期发生额	上期发生额
职工薪酬	54,862,029.66	39,347,872.68
折旧费	10,419,360.33	8,340,459.56
无形资产摊销		6,413.20
长期待摊费用摊销	971,544.29	
材料费	64,374,963.71	38,302,764.14
其他	8,830,493.41	8,453,757.56
合计	139,458,391.40	94,451,267.14

46、财务费用

√适用 □不适用

单位：元 币种：人民币

项目	本期发生额	上期发生额
利息费用	65,193,248.55	76,688,474.12
减：利息收入	-13,823,626.94	-12,518,975.70
汇兑损益	568,030.60	259,071.05
其他	1,931,461.37	1,791,379.03
合计	53,869,113.58	66,219,948.50

47、其他收益

√适用 □不适用

单位：元 币种：人民币

项目	本期发生额	上期发生额
政府补助	8,696,024.61	12,761,560.10

进项税加计抵减	5,162.70	3,863.71
代扣个人所得税手续费	567,798.09	432,704.27
合计	9,268,985.40	13,198,128.08

其他说明：

计入其他收益的政府补助

单位：元 币种：人民币

补助项目	本期金额	上期金额	与资产相关/与收益相关
财政扶持资金	394,200.00	394,200.00	与收益相关
厂房建设补贴	140,740.02	140,740.02	与资产相关
高新技术成果转化项目	427,081.75	6,344.70	与资产相关
技术改造项目	1,431,228.06	1,444,047.96	与资产相关
节能项目补贴		370,000.00	与资产相关
绿色印刷设备购置和创新发展项目专项资金	199,999.98	199,999.98	与资产相关
专项扶持资金	158,354.90	207,355.08	与资产相关
生物园区自建锅炉补贴资金	38,239.98		与资产相关
财政扶持资金	390,000.00		与资产相关
专项扶持资金	30,000.00		与收益相关
技术改造项目	118,669.56	39,960.00	与收益相关
高新技术成果转化项目	16,450.00	17,000.00	与收益相关
政府补贴	2,034,064.19	1,847,451.59	与收益相关
就业稳岗补贴	361,537.74	3,929,262.69	与收益相关
技术改造项目	430,000.00	2,000,000.00	与收益相关
其他	1,143,865.50	1,315,421.23	与收益相关
税收补贴	32,247.28	126,588.65	与收益相关
专利资助费	20,000.00	142,455.00	与收益相关
专项扶持资金	3,000.00	85,000.00	与收益相关
节能补贴		2,533.20	与收益相关
商标品牌奖励		100,000.00	与收益相关
先进制造业奖励	50,000.00	370,000.00	与收益相关
职工培训补贴	302,000.00	23,200.00	与收益相关
企业社保返还	161,865.65		与收益相关
安全补助奖励	1,500.00		与收益相关
省级绿色制造企业补贴	300,000.00		与收益相关
能源补贴	190,080.00		与收益相关
以工代训补贴	320,900.00		与收益相关
合计	8,696,024.61	12,761,560.10	

48、投资收益

√适用 □不适用

单位：元 币种：人民币

项目	本期发生额	上期发生额
权益法核算的长期股权投资收益	15,314,387.22	21,856,016.62
交易性金融资产在持有期间的投资收益		15,000.00
处置交易性金融资产取得的投资收益		3,667,820.93
其他非流动金融资产在持有期间的投资收益	548,000.00	9,836,692.96
委托贷款取得的收益	215,218.80	216,401.32
合计	16,077,606.02	35,591,931.83

49、公允价值变动收益

√适用 □不适用

单位：元 币种：人民币

产生公允价值变动收益的来源	本期发生额	上期发生额
其他非流动金融资产	-721,754.68	-5,321,881.05
合计	-721,754.68	-5,321,881.05

50、信用减值损失

√适用 □不适用

单位：元 币种：人民币

项目	本期发生额	上期发生额
应收票据坏账损失	69,721.91	1,564.60
应收账款坏账损失	-726,355.33	-1,466,219.47
其他应收款坏账损失	-137,129.26	-168,966.08
债权投资减值损失		
其他债权投资减值损失		
长期应收款坏账损失		33,546.82
合同资产减值损失		
合计	-793,762.68	-1,600,074.13

51、资产处置收益

√适用 □不适用

单位：元 币种：人民币

项目	本期发生额	上期发生额
非流动资产处置损益	-1,971,958.95	261,677.13
合计	-1,971,958.95	261,677.13

其他说明：

□适用 √不适用

52、营业外收入

√适用 □不适用

单位：元 币种：人民币

项目	本期发生额	上期发生额	计入当期非经常性损益的金额
政府补助	728,774.21	593,056.84	728,774.21
罚款收入	30,950.10	1,823.31	30,950.10
其他	420,803.04	1,072,159.90	420,803.04
非流动资产报废收益	491,383.85	294,887.25	491,383.85
合计	1,671,911.20	1,961,927.30	1,671,911.20

计入当期损益的政府补助

√适用 □不适用

单位：元 币种：人民币

补助项目	本期发生金额	上期发生金额	与资产相关/与收益相关
其他	728,774.21	108,856.84	与收益相关
专项扶持资金		71,200.00	与收益相关
安全补助奖励		413,000.00	与收益相关

53、营业外支出

√适用 □不适用

单位：元 币种：人民币

项目	本期发生额	上期发生额	计入当期非经常性损益的金额
对外捐赠		10,000,500.00	
罚款支出	84,957.97	11,675.00	84,957.97
非流动资产毁损报废损失	1,021,518.29	1,410,386.79	1,021,518.29
其他	171,716.05	710,021.90	171,716.05
合计	1,278,192.31	12,132,583.69	1,278,192.31

54、所得税费用

(1) 所得税费用表

√适用 □不适用

单位：元 币种：人民币

项目	本期发生额	上期发生额
当期所得税费用	100,486,539.84	62,728,208.49
递延所得税费用	-365,064.21	-2,655,719.14
合计	100,121,475.63	60,072,489.35

(2) 会计利润与所得税费用调整过程

√适用 □不适用

单位：元 币种：人民币

项目	本期发生额
利润总额	453,600,232.88
按法定/适用税率计算的所得税费用	113,400,058.21
子公司适用不同税率的影响	-15,174,169.85
调整以前期间所得税的影响	-4,715,046.13
非应税收入的影响	-3,843,097.13
不可抵扣的成本、费用和损失的影响	201,115.00
使用前期未确认递延所得税资产的可抵扣亏损的影响	-5,679,556.67
本期未确认递延所得税资产的可抵扣暂时性差异或可抵扣亏损的影响	15,932,172.20
所得税费用	100,121,475.63

其他说明：

□适用 √不适用

55、其他综合收益

√适用 □不适用

详见附注“38、其他综合收益”。

56、现金流量表项目

(1). 收到的其他与经营活动有关的现金

√适用 □不适用

单位：元 币种：人民币

项目	本期发生额	上期发生额
租赁收入	38,362,285.93	29,682,084.32
存款利息收入	13,823,626.94	12,518,975.70
政府补助	9,596,906.68	12,693,537.18
营业外收入	96,296.09	1,073,983.21
资金往来收到的现金	8,571,615.56	5,427,401.70
年初受限货币资金本期收回	39,227,332.22	47,026,965.83
合计	109,678,063.42	108,422,947.94

(2). 支付的其他与经营活动有关的现金

√适用 □不适用

单位：元 币种：人民币

项目	本期发生额	上期发生额
租赁支出	12,175,384.07	22,142,060.61
费用支出	202,439,192.41	230,485,478.43
银行手续费	1,931,461.37	1,791,379.03
营业外支出	205,870.23	10,722,196.90

资金往来支付的现金	42,191,779.34	36,693,892.40
期末受限货币资金	61,457,874.45	43,081,186.68
合计	320,401,561.87	344,916,194.05

(3). 收到的其他与投资活动有关的现金

√适用 □不适用

单位：元 币种：人民币

项目	本期发生额	上期发生额
受限货币资金本期收回	3,801,931.67	
合计	3,801,931.67	

(4). 收到的其他与筹资活动有关的现金

√适用 □不适用

单位：元 币种：人民币

项目	本期发生额	上期发生额
发行超短期融资券		500,000,000.00
合计		500,000,000.00

(5). 支付的其他与筹资活动有关的现金

√适用 □不适用

单位：元 币种：人民币

项目	本期发生额	上期发生额
偿还租赁负债支付的现金	11,595,590.23	
兑付短期融资券	500,000,000.00	
合计	511,595,590.23	

57. 现金流量表补充资料

(1) 现金流量表补充资料

√适用 □不适用

单位：元 币种：人民币

补充资料	本期金额	上期金额
1. 将净利润调节为经营活动现金流量：		
净利润	353,478,757.25	257,422,244.37
加：资产减值准备		
信用减值损失	793,762.68	1,600,074.13
固定资产折旧、油气资产折耗、生产性生物资产折旧	189,410,105.49	196,241,300.23
使用权资产摊销	8,245,029.84	
无形资产摊销	6,482,241.51	5,645,960.92
长期待摊费用摊销	11,011,151.38	10,673,538.53
处置固定资产、无形资产和其他长期资产的损失（收益以“-”号填列）	1,971,958.95	-261,677.13
固定资产报废损失（收益以“-”号填列）	530,134.44	1,115,499.54
公允价值变动损失（收益以“-”号填列）	721,754.68	5,321,881.05
财务费用（收益以“-”号填列）	65,761,279.15	76,947,545.17
投资损失（收益以“-”号填列）	-16,077,606.02	-35,591,931.83
递延所得税资产减少（增加以“-”号填列）	-1,145,535.77	-1,204,431.85
递延所得税负债增加（减少以“-”号填列）	1,916,190.27	-1,451,287.29
存货的减少（增加以“-”号填列）	-222,568,746.75	36,186,638.80
经营性应收项目的减少（增加以“-”号填列）	-476,547,982.06	-176,658,849.89
经营性应付项目的增加（减少以“-”号填列）	322,317,470.06	4,400,304.89
其他		
经营活动产生的现金流量净额	246,299,965.10	380,386,809.64
2. 不涉及现金收支的重大投资和筹资活动：		

债务转为资本		
一年内到期的可转换公司债券		
融资租入固定资产		
3. 现金及现金等价物净变动情况:		
现金的期末余额	1,792,431,311.14	1,834,707,064.79
减: 现金的期初余额	1,611,506,233.19	1,519,263,005.13
加: 现金等价物的期末余额		
减: 现金等价物的期初余额		
现金及现金等价物净增加额	180,925,077.95	315,444,059.66

(2) 现金和现金等价物的构成

√适用 □不适用

单位: 元 币种: 人民币

项目	期末余额	期初余额
一、现金	1,792,431,311.14	1,611,506,233.19
其中: 库存现金	840,897.85	753,542.18
可随时用于支付的银行存款	1,791,485,230.70	1,608,232,906.79
可随时用于支付的其他货币资金	105,182.59	2,519,784.22
可用于支付的存放中央银行款项		
存放同业款项		
拆放同业款项		
二、现金等价物		
其中: 三个月内到期的债券投资		
三、期末现金及现金等价物余额	1,792,431,311.14	1,611,506,233.19
其中: 母公司或集团内子公司使用受限制的现金和现金等价物	61,457,874.45	43,029,263.89

其他说明:

□适用 √不适用

58、所有权或使用权受到限制的资产

√适用 □不适用

单位: 元 币种: 人民币

项目	期末账面价值	受限原因
货币资金	61,457,874.45	保证金
固定资产	74,128,530.48	抵押担保
无形资产	19,916,720.97	抵押担保
合计	155,503,125.90	/

59、外币货币性项目**(1). 外币货币性项目**

√适用 □不适用

单位: 元

项目	期末外币余额	折算汇率	期末折算人民币余额
货币资金			15,410,355.46
其中: 美元	2,369,424.18	6.46	15,306,717.15
日元	196,936.00	0.06	11,506.58
欧元	11,184.23	7.69	85,964.23
英镑	689.80	8.94	6,167.50
应收账款			32,173,813.54
其中: 美元	4,730,163.94	6.46	30,557,332.06
欧元	7,486.00	7.69	57,538.89
澳元	321,246.00	4.85	1,558,942.59
应付账款			33,430,665.48

其中：美元	3,199,379.73	6.46	20,668,312.99
英镑	41,610.89	8.94	372,042.97
欧元	1,501,165.71	7.69	11,538,259.88
日元	14,582,899.31	0.06	852,049.64

(2). 境外经营实体说明，包括对于重要的境外经营实体，应披露其境外主要经营地、记账本位币及选择依据，记账本位币发生变化的还应披露原因

适用 不适用

60、政府补助

1. 政府补助基本情况

适用 不适用

单位：元 币种：人民币

种类	金额	列报项目	计入当期损益的金额
财政扶持资金	2,314,955.75	递延收益	390,000.00
厂房建设补贴	5,629,600.00	递延收益	140,740.02
高新技术成果转化项目	258,000.00	递延收益	427,081.75
技术改造项目	35,435,200.00	递延收益	1,431,228.06
节能项目补贴	1,598,900.00	递延收益	
绿色印刷设备购置和创新发展项目专项资金	4,000,000.00	递延收益	199,999.98
生物园区自建锅炉补贴资金	764,800.00	递延收益	38,239.98
战略性新兴产业补贴收入	1,935,000.00	递延收益	
专项扶持资金	10,095,100.00	递延收益	158,354.90
资产改造补贴	3,150,000.00	递延收益	
其他	728,774.21	营业外收入	728,774.21
财政扶持资金	394,200.00	其他收益	394,200.00
专项扶持资金	30,000.00	其他收益	30,000.00
技术改造项目	118,669.56	其他收益	118,669.56
高新技术成果转化项目	16,450.00	其他收益	16,450.00
政府补贴	2,034,064.19	其他收益	2,034,064.19
就业稳岗补贴	361,537.74	其他收益	361,537.74
技术改造项目	430,000.00	其他收益	430,000.00
其他	1,143,865.50	其他收益	1,143,865.50
税收补贴	32,247.28	其他收益	32,247.28
专利资助费	20,000.00	其他收益	20,000.00
专项扶持资金	3,000.00	其他收益	3,000.00
先进制造业奖励	50,000.00	其他收益	50,000.00
职工培训补贴	302,000.00	其他收益	302,000.00
企业社保返还	161,865.65	其他收益	161,865.65
安全补助奖励	1,500.00	其他收益	1,500.00
省级绿色制造企业补贴	300,000.00	其他收益	300,000.00
能源补贴	190,080.00	其他收益	190,080.00
以工代训补贴	320,900.00	其他收益	320,900.00

八、合并范围的变更

1、非同一控制下企业合并

适用 不适用

2、同一控制下企业合并

适用 不适用

3、反向购买

适用 不适用

4、处置子公司

是否存在单次处置对子公司投资即丧失控制权的情形

适用 不适用

其他说明：

适用 不适用

5、其他原因的合并范围变动

说明其他原因导致的合并范围变动（如，新设子公司、清算子公司等）及其相关情况：

适用 不适用

(1) 公司子公司上海紫江彩印包装有限公司于2021年1月8日设立全资子公司安徽紫江薄膜材料有限公司。

(2) 公司子公司上海紫江彩印包装有限公司于2021年1月8日设立全资子公司安徽紫江医用包装材料有限公司。

(3) 公司子公司成都紫江包装有限公司于2021年4月9日设立全资子公司邛崃紫江包装制品有限公司。

(4) 公司于2021年5月18日设立全资子公司湖北紫丹食品包装科技有限公司。

(5) 公司于2021年6月8日设立全资子公司贵州紫江有限公司。

九、在其他主体中的权益

1、在子公司中的权益

(1). 企业集团的构成

适用 不适用

子公司名称	主要经营地	注册地	业务性质	持股比例(%)		取得方式
				直接	间接	
沈阳紫泉包装有限公司	沈阳	沈阳经济技术开发区八号路	工业		100	设立或投资
上海紫泉标签有限公司	上海	上海市闵行区颛兴路1288号	工业	25	75	设立或投资
广东紫泉标签有限公司	清远	清远市经济开发区银盏林场嘉福工业区嘉怡路25号	工业		100	设立或投资
广东紫泉包装有限公司	东莞	东莞市东城区科技工业园	工业	25	75	设立或投资
沈阳紫日包装有限公司	沈阳	沈阳经济技术开发区十号路8甲1号-2号	工业		100	设立或投资
成都紫江包装有限公司	成都	成都市新都区新都镇蓉都大道南三段204号	工业	100		设立或投资
昆明紫江包装有限公司	昆明	昆明市呈贡七甸工业园小哨箐片区	工业		100	设立或投资
上海紫江创业投资有限公司	上海	上海市闵行区东川路555号一号楼四号楼	服务业	74.75	24.16	设立或投资
上海紫江商贸控股有限公司	上海	上海市闵行区申富路618号17幢203室	运输业	95	5	设立或投资
温州鹏瓯商贸有限公司	温州	温州市瓯海区南白象鹅湖工业区鹅兴路45号	商业		100	设立或投资
泰州富润达食品有限公司	泰州	泰州市海陵区东风北路333号内A8101至A8102	商业		100	设立或投资
广州紫江包装有限公司	广州	广州市黄埔区耀南路36号	工业	98.42	1.58	设立或投资
上海紫燕合金应用科技有限公司	上海	上海市闵行区颛兴路999号	工业	85		设立或投资
南昌紫江包装有限公司	南昌	南昌市民营科技园民安路138号	工业	97	3	设立或投资
江西紫江包装有限公司	南昌	江西南昌小蓝经济开发区汇仁大道908号	工业		100	设立或投资
合肥紫江包装有限公司	合肥	合肥市经济技术开发区丹霞路南佛掌路东	工业	97	3	设立或投资
福州紫江包装有限公司	福州	福州经济技术开发区快安延伸区11号地	工业	90	10	设立或投资
沈阳紫江包装有限公司	沈阳	沈阳经济技术开发区十号路八甲1号	工业	96.67	3.33	设立或投资
武汉紫江企业有限公司	武汉	武汉市东西湖区吴家山海峡两岸科技产业6号	工业	100		设立或投资
上海紫江特种瓶业有限公司	上海	上海市闵行区颛兴路998号	工业	100		设立或投资
山东紫江包装有限公司	章丘	章丘市明水经济开发区矿业工业园内	工业		100	设立或投资
桂林紫泉饮料工业有限公司	桂林	桂林市铁山工业园铁山路8号	工业		58	设立或投资
南京紫泉饮料工业有限公司	南京	南京高新技术产业开发区新科一路18号	工业	100		设立或投资
成都紫泉饮料工业有限公司	成都	成都市新都区新都镇凌波西路308号	工业	100		设立或投资
沈阳紫泉饮料工业有限公司	沈阳	沈阳经济技术开发区十号路八甲1号	工业		100	设立或投资
上海紫江食品容器包装有限公司	上海	上海市浦东新区高东路118号	工业	100		设立或投资
江苏紫江食品容器包装有限公司	镇江	镇江市谏壁镇粮山村	工业	90	10	设立或投资

四川紫日包装有限公司	广汉	广汉市高雄路西段	工业	100		设立或投资
宜昌紫泉饮料工业有限公司	宜昌	宜昌市桔乡路561号(生物产业园)	工业		65	设立或投资
西安紫江企业有限公司	西安	西安经济技术开发区草滩生态产业园工业区尚苑路8000号	工业	100		设立或投资
陕西紫泉饮料工业有限公司	咸阳市	陕西省咸阳市三原县清河食品工业园食品一路	工业		100	设立或投资
上海紫华企业有限公司	上海	上海市闵行区北松路999号	工业	100		同一控制下企业合并
上海紫泉包装有限公司	上海	上海市闵行区颛兴路1288号第10幢	工业	100		同一控制下企业合并
武汉紫江包装有限公司	武汉	武汉市经济技术开发区车城南路56号	工业	81		同一控制下企业合并
上海紫日包装有限公司	上海	上海市闵行区颛兴路899号	工业	100		同一控制下企业合并
上海紫江喷铝环保材料有限公司	上海	上海市闵行区颛戴路1618号	工业	100		同一控制下企业合并
上海虹桥商务大厦有限公司	上海	上海市长宁区虹桥路2272号	服务业	40	60	同一控制下企业合并
上海紫江新材料科技股份有限公司	上海	上海市闵行区颛兴路889号	工业	63		同一控制下企业合并
上海紫东薄膜材料股份有限公司	上海	上海市闵行区紫东路1号	工业		100	同一控制下企业合并
上海紫丹印务有限公司	上海	上海市闵行区中青路99号	工业	100		同一控制下企业合并
武汉紫海塑料制品有限公司	武汉	武汉市东西湖区吴家山七雄路29号(6)	工业	100		同一控制下企业合并
上海紫泉饮料工业有限公司	上海	上海市闵行区颛兴路1188号	工业	100		同一控制下企业合并
上海紫丹食品包装印刷有限公司	上海	上海市闵行区北松路888号	工业	100		同一控制下企业合并
上海紫都余山房产有限公司	上海	上海市松江区余山镇余北公路389弄37-47号	房地产	54	46	同一控制下企业合并
上海紫江伊城科技有限公司	上海	上海市闵行区北松路858号	工业	100		同一控制下企业合并
上海紫江国际贸易有限公司	上海	上海市闵行区七莘路1388号1号楼218室	贸易	100		同一控制下企业合并
上海紫久国际贸易有限公司	上海	中国(上海)自由贸易试验区奥纳路185号综合大楼第2层B3部位	贸易		100	同一控制下企业合并
宁波市鄞州兴顺食品有限公司	宁波	宁波市鄞州区云龙镇林牧农场	商业		100	非同一控制下企业合并
杭州明君食品有限公司	杭州	萧山区北干街道萧杭路465号1幢	商业		100	非同一控制下企业合并
苏州淳润商贸有限公司	苏州	苏州市吴中区长桥镇新家工业区旺吴路5号	商业		100	非同一控制下企业合并
嘉兴市优博贸易有限公司	嘉兴	嘉兴市置地大厦东楼904室	商业		100	非同一控制下企业合并
湖州隆达旺食品有限公司	湖州	湖州市计祥路58号3号楼底层	商业		100	非同一控制下企业合并
扬州富润达食品有限公司	扬州	邗江中路428号凯旋国际大厦508室	商业		100	非同一控制下企业合并
台州市联合食品有限公司	台州	台州市华中大厦1单元1004室	商业		100	非同一控制下企业合并
杭州荣盛食品有限公司	杭州	上城区馆驿后10号1107室	商业		100	非同一控制下企业合并
绍兴市鼎业食品有限公司	绍兴	绍兴市越城区城南街道凤凰村鲁迅幼儿园凤和园区后面	商业		100	非同一控制下企业合并
杭州市农工商有限公司	寒洲	杭州市上城区人民路34号	商业		100	非同一控制下企业合并
盐城市紫城食品商贸有限公司	盐城	盐城市盐都区新区盐渎西路663号	商业		100	非同一控制下企业合并
郑州紫江包装有限公司	郑州	郑州高新区科学大道68号	工业	100		非同一控制下企业合并
杭州紫江包装有限公司	杭州	杭州经济技术开发区11号大街12号	工业	51		非同一控制下企业合并
天津实发-紫江包装有限公司	天津	天津开发区第七大街16号	工业	60		非同一控制下企业合并
上海紫东尼龙材料科技有限公司	上海	上海市闵行区中春路1899号	工业	65		非同一控制下企业合并
上海紫江彩印包装有限公司	上海	上海市闵行区颛兴路888号	工业	100		非同一控制下企业合并
慈溪宝润贸易有限公司	慈溪	慈溪市浒山街道富丽湾景苑6号楼1305楼	商业		100	非同一控制下企业合并
衢州市好利食品有限公司	衢州	衢州市柯城区新新街道中粮路2号1幢	商业		100	非同一控制下企业合并
绍兴市华盛食品有限公司	绍兴	绍兴市越城区城南街道凤凰村鲁迅幼儿园凤和园区后面	商业		100	非同一控制下企业合并
杭州华商贸易有限公司	杭州	上城区中山中路193-3号	商业		100	非同一控制下企业合并
连云港市润旺商贸有限公司	连云港	连云港市新浦区经济开发区长江西路8号	商业		100	非同一控制下企业合并
无锡真旺食品有限公司	无锡	无锡市崇安区锡沪东路365-1005、1006	商业		100	非同一控制下企业合并
宁波华联商旅发展有限公司	宁波	宁波市鄞州区云龙镇工业开发园区	商业		100	非同一控制下企业合并
温州理想商务有限公司	温州	瓯海区南白象街道东方南路2号(第一层西首)	商业		100	非同一控制下企业合并
南京紫乐饮料工业有限公司	南京	南京市高新开发区新科一路18号	工业		75	设立或投资
上海紫江特种包装有限公司	上海	上海市闵行区北松路1500号	工业	100		非同一控制下企业合并
上海紫颛包装材料有限公司	上海	上海市闵行区颛兴路889号2幢	工业	100		企业分立
安徽紫江复合材料科技有限公司	马鞍山	马鞍山市郑蒲港新区联合路成都机械电子创业园2号、4号厂房	工业		100	设立或投资
安徽紫泉智能标签科技有限公司	马鞍山	马鞍山市郑蒲港新区联合路成都机械电子创业园6号厂房	工业		100	设立或投资
安徽紫江喷铝环保材料有限公司	马鞍山	马鞍山市郑蒲港新区成都机械电子创业园9号厂房	工业		100	设立或投资
眉山紫江包装有限公司	眉山	眉山市东坡区城南岷江渡1号6栋1层	工业		100	设立或投资

重庆紫江包装材料有限公司	重庆	重庆市巴南区界石镇东城大道1890号附1号、附2号、附3号	工业		100	设立或投资
青岛紫江包装有限公司	青岛	青岛市胶州市九龙街道办事处云泰路1号	工业		100	设立或投资
上海紫丹包装科技有限公司	上海	上海市闵行区北松路888号8号楼	工业	100		企业分立
上海紫华薄膜科技有限公司	上海	上海市闵行区颛兴路1288号第9幢	工业		100	设立或投资
漯河紫江包装有限公司	漯河	河南省漯河市市辖区经济开发区纬一路一号	工业		100	设立或投资
上海紫江新材料应用技术有限公司	上海	上海市闵行区东川路555号己楼5楼01室B座	工业		100	设立或投资
上海紫江国际货物运输代理有限公司	上海	上海市闵行区庙泾路66号	贸易		100	设立或投资
石家庄紫江包装材料有限公司	石家庄	河北省石家庄市藁城区石家庄经济技术开发区海南路169号	工业		100	设立或投资
佛山紫江包装有限公司	佛山	佛山市高明区荷城街道高明大道东889号(酱油十五车间八)(住所申报)	工业		100	设立或投资
湖北紫丹包装科技有限公司	荆门市	湖北省钟祥市大柴湖经济开发工业园区三号路以北、四号路以东	工业	100		设立或投资
安徽紫江薄膜材料有限公司	安徽	安徽省马鞍山市郑蒲港新区中飞大道3033号	工业		100	设立或投资
安徽紫江医用包装材料有限公司	安徽	安徽省马鞍山市郑蒲港新区中飞大道3033号	工业		100	设立或投资
邛崃紫江包装制品有限公司	邛崃	成都市邛崃市临邛工业大道8号	工业		100	设立或投资
湖北紫丹食品包装科技有限公司	孝感	湖北省孝感市孝南区汉孝产业园	工业	100		设立或投资
贵州紫江有限公司	贵州	贵安新区高端装备制造产业园南部园区	工业	100		设立或投资

(2). 重要的非全资子公司

√适用 □不适用

单位：元 币种：人民币

子公司名称	少数股东持股比例 (%)	本期归属于少数股东的损益	本期向少数股东宣告分派的股利	期末少数股东权益余额
南京紫乐饮料工业有限公司	25	1,574,343.59	3,169,845.65	33,961,480.76
桂林紫泉饮料工业有限公司	42			53,479,290.00
宜昌紫泉饮料工业有限公司	35			40,947,211.12
天津实发-紫江包装有限公司	40	975,508.79	1,143,570.32	29,435,073.61
武汉紫江包装有限公司	19	1,701,084.37	922,690.93	12,514,167.80
上海紫江创业投资有限公司	1	-52,061.13		11,486,597.56
上海紫东尼龙材料科技有限公司	35	5,224,436.73		21,456,151.49
杭州紫江包装有限公司	49	1,300,642.74	1,968,989.74	19,282,730.90
上海紫燕合金应用科技有限公司	15	875,698.24		10,867,157.94
上海紫江新材料科技股份有限公司	37	11,803,759.68		96,449,108.41

(3). 重要非全资子公司的主要财务信息

√适用 □不适用

单位：元 币种：人民币

子公司名称	期末余额						期初余额					
	流动资产	非流动资产	资产合计	流动负债	非流动负债	负债合计	流动资产	非流动资产	资产合计	流动负债	非流动负债	负债合计
南京紫乐饮料工业有限公司	80,882,340.13	86,848,790.45	167,731,130.58	8,018,031.64	23,867,175.92	31,885,207.56	73,617,142.22	76,623,097.83	150,240,240.05	8,012,308.77		8,012,308.77
桂林紫泉饮料工业有限公司	111,662,268.58	112,532,047.11	224,194,315.69	50,256,041.57		50,256,041.57	61,648,937.15	121,637,407.93	183,286,345.08	24,891,756.41		24,891,756.41
宜昌紫泉饮料工业有限公司	90,888,315.46	99,669,268.64	190,557,584.10	32,814,305.94	7,195,216.32	40,009,522.26	95,674,496.54	1,804,654,657.26	1,900,329,153.80	481,321,590.85	145,757,864.01	627,079,454.86
天津实发-紫江包装有限公司	32,809,206.48	95,373,595.32	128,182,801.80	53,709,510.82	885,606.95	54,595,117.77	40,352,702.80	41,547,561.78	81,900,264.58	7,892,426.74		7,892,426.74
武汉紫江包装有限公司	93,735,320.82	23,119,462.64	116,854,783.46	50,990,742.43		50,990,742.43	90,975,599.31	24,293,897.41	115,269,496.72	53,502,263.28		53,502,263.28
上海紫江创业投资有限公司	79,055,354.33	1,826,618,495.64	1,905,673,849.97	493,708,655.01	145,757,864.01	639,466,519.02	95,674,496.54	1,804,654,657.26	1,900,329,153.80	481,321,590.85	145,757,864.01	627,079,454.86
上海紫东尼龙材料科技有限公司	41,370,759.21	52,595,435.64	93,966,194.85	32,462,904.88	200,000.00	32,662,904.88	38,685,716.44	53,775,774.48	92,461,490.92	45,885,163.04	200,000.00	46,085,163.04
杭州紫江包装有限公司	17,282,344.38	22,970,382.14	40,252,726.52	900,214.49		900,214.49	18,264,946.94	23,468,618.33	41,733,565.27	1,017,079.79		1,017,079.79
上海紫燕合金应用科技有限公司	39,741,984.70	65,603,428.09	105,345,412.79	31,562,794.81	1,351,387.64	32,914,182.45	35,391,723.02	63,659,304.30	99,051,027.32	31,106,397.59	1,351,387.64	32,457,785.23
上海紫江新材料科技股份有限公司	304,067,939.21	224,998,795.78	529,066,734.99	184,816,894.11	83,576,574.90	268,393,469.01	252,855,587.24	94,815,965.18	347,671,552.42	113,744,965.86	5,307,373.81	119,052,339.67

子公司名称	本期发生额				上期发生额			
	营业收入	净利润	综合收益总额	经营活动现金流量	营业收入	净利润	综合收益总额	经营活动现金流量
南京紫乐饮料工业有限公司	43,860,288.10	6,297,374.36	6,297,374.36	11,718,552.76	42,292,087.76	4,323,772.73	4,323,772.73	12,644,619.27
桂林紫泉饮料工业有限公司	151,365,122.07	15,543,685.45	15,543,685.45	-1,888,248.35	127,854,051.90	13,052,249.48	13,052,249.48	-6,627,955.90
宜昌紫泉饮料工业有限公司	78,549,017.25	13,377,640.87	13,377,640.87	-1,635,266.46	48,136,430.05	9,947,167.67	9,947,167.67	1,131,004.67
天津实发-紫江包装有限公司	26,616,792.46	2,438,771.99	2,438,771.99	34,747,086.55	18,629,683.78	1,296,126.02	1,296,126.02	249,071.36
武汉紫江包装有限公司	57,979,121.25	8,953,075.64	8,953,075.64	1,366,358.29	24,941,302.29	1,709,831.32	1,709,831.32	923,468.59
上海紫江创业投资有限公司	18,122,488.59	-7,042,367.99	-7,042,367.99	36,198,970.21	17,167,751.81	5,733,510.73	5,733,510.73	5,069,727.90
上海紫东尼龙材料科技有限公司	69,729,130.60	14,926,962.09	14,926,962.09	655,788.46	47,100,167.72	2,597,543.46	2,597,543.46	2,392,770.17
杭州紫江包装有限公司	4,045,777.98	2,654,372.95	2,654,372.95	-8,982,914.58	4,197,447.07	3,023,636.66	3,023,636.66	-8,920,224.69
上海紫燕合金应用科技有限公司	53,182,936.35	5,837,988.25	5,837,988.25	5,606,611.81	47,235,773.71	1,328,202.92	1,328,202.92	4,732,516.19
上海紫江新材料科技股份有限公司	184,906,293.94	31,902,053.19	31,902,053.19	23,345,407.66	84,533,123.50	14,318,582.31	14,318,582.31	11,100,664.08

2、在合营企业或联营企业中的权益

√适用 □不适用

(1). 重要的合营企业或联营企业

√适用 □不适用

单位：元 币种：人民币

合营企业或联营企业名称	主要经营地	注册地	业务性质	持股比例 (%)		对合营企业或联营企业投资的会计处理方法
				直接	间接	
郑州紫太包装有限公司	郑州	郑州高新开发区科学大道 68 号	工业		50	权益法
杭州紫太包装有限公司	杭州	杭州经济技术开发区 11 号大街 12 号 4 幢、3 幢	工业		50	权益法
武汉紫江统一企业有限公司	武汉	东西湖区慈惠农场及吴家山农场九支沟以东、团结大道以南	工业		50	权益法
上海 DIC 油墨有限公司	上海	上海市闵行区沪闵路 3888 号	工业	35		权益法
上海阳光大酒店有限公司	上海	上海市长宁区虹桥路 2266 号	商业		49	权益法
ZiXing Packaging Industry PLC	埃塞俄比亚	埃塞俄比亚的斯亚贝巴省杜卡姆市东方工业园	工业	49		权益法

(2). 重要合营企业的主要财务信息

√适用 □不适用

单位：元币种：人民币

	期末余额/ 本期发生额			期初余额/ 上期发生额		
	郑州紫太包装有限公司	杭州紫太包装有限公司	武汉紫江统一企业有限公司	郑州紫太包装有限公司	杭州紫太包装有限公司	武汉紫江统一企业有限公司
流动资产	18,264,415.28	18,013,113.04	295,697,399.87	16,918,605.20	19,988,656.11	266,024,206.78
其中：现金和现金等价物	1,144,155.24	668,039.70	221,961,994.37	1,559,301.22	8,850,417.42	222,112,338.17
非流动资产	203,915.97	17,054,318.44	51,744,114.23	235,634.63	18,578,727.59	54,144,121.77
资产合计	18,468,331.25	35,067,431.48	347,441,514.10	17,154,239.83	38,567,383.70	320,168,328.55
流动负债	1,928,429.57	5,037,620.12	71,219,665.77	1,404,436.08	7,118,878.08	33,755,606.94
非流动负债		9,500,000.00	815,296.96		10,015,867.09	
负债合计	1,928,429.57	14,537,620.12	72,034,962.73	1,404,436.08	17,134,745.17	33,755,606.94
少数股东权益						
归属于母公司股东权益	16,539,901.68	20,529,811.36	275,406,551.37	15,749,803.75	21,432,638.53	286,412,721.61
按持股比例计算的净资产份额	8,269,950.84	10,264,905.68	137,703,275.69	7,874,901.88	10,716,319.27	143,206,360.81
调整事项	0.01	-458,639.04	146,208.25			
--商誉						
--内部交易未实现利润						
--其他	0.01	-458,639.04	146,208.25			
对合营企业权益投资的账面价值	8,269,950.85	9,806,266.64	137,849,483.94	7,874,901.88	10,716,319.27	143,206,360.81
存在公开报价的合营企业权益投资的公允价值						
营业收入	3,839,662.51	17,135,525.40	144,734,368.02	4,646,201.05	15,876,856.27	124,119,981.31
财务费用	575.47	221,574.99	-143,316.30	602.55	220,670.10	-727,782.52
所得税费用	263,365.97	1,069,452.02	5,645,864.77	339,937.40	1,232,050.65	5,643,970.41
净利润	790,097.93	3,121,886.15	14,233,670.50	1,019,812.17	3,739,386.89	16,931,909.69
终止经营的净利润						
其他综合收益						
综合收益总额	790,097.93	3,121,886.15	14,233,670.50	1,019,812.17	3,739,386.89	16,931,909.69
本年度收到的来自合营企业的股利		1,957,085.15	12,473,712.12		1,813,604.41	

(3). 重要联营企业的主要财务信息

√适用 □不适用

单位：元 币种：人民币

	期末余额/ 本期发生额			期初余额/ 上期发生额		
	上海 DIC 油墨有限公司	上海阳光大酒店有限公司	ZiXing Packaging Industry PLC	上海 DIC 油墨有限公司	上海阳光大酒店有限公司	ZiXing Packaging Industry PLC
流动资产	277,752,728.06	87,056,203.38	99,310,192.44	274,707,428.32	77,591,198.02	87,421,599.89
非流动资产	45,789,753.51	17,174,782.75	39,653,096.35	44,554,655.29	17,309,524.96	47,840,673.64
资产合计	323,542,481.57	104,230,986.13	138,963,288.79	319,262,083.61	94,900,722.98	135,262,273.53
流动负债	152,566,498.24	20,465,254.91	20,045,126.53	157,878,227.92	11,243,036.37	7,867,306.43
非流动负债	1,078,731.08	10,000,000.00			10,000,000.00	
负债合计	153,645,229.32	30,465,254.91	20,045,126.53	157,878,227.92	21,243,036.37	7,867,306.43
少数股东权益						
归属于母公司股东权益	169,897,252.25	73,765,731.22	118,918,162.26	161,383,855.69	73,657,686.61	127,394,967.10
按持股比例计算的净资产份额	59,464,038.29	36,145,208.30	58,269,899.51	56,484,349.49	36,092,266.44	62,423,533.88
调整事项	-337,676.43		11,904,296.63			
--商誉						
--内部交易未实现利润						
--其他	-337,676.43		11,904,296.63			
对联营企业权益投资的账面价值	59,126,361.86	36,145,208.21	70,174,196.14	56,484,349.49	36,092,266.44	62,423,533.88
存在公开报价的联营企业权益投资的公允价值						
营业收入	247,739,900.76	975,388.11	65,842,242.94	182,667,333.19	5,485,088.66	79,739,229.58
净利润	8,513,396.56	108,044.61	6,162,831.92	7,720,076.04	-251,595.89	9,020,686.85
终止经营的净利润						
其他综合收益						-16,564,268.61
综合收益总额	8,513,396.56	108,044.61	6,162,831.92	7,720,076.04	-251,595.89	-7,543,581.76
本年度收到的来自联营企业的股利						

(4). 不重要的合营企业和联营企业的汇总财务信息

√适用 □不适用

单位：元 币种：人民币

	期末余额/ 本期发生额	期初余额/ 上期发生额
联营企业：		
投资账面价值合计	5,706,381.42	5,517,239.80
下列各项按持股比例计算的合计数		
--净利润	386,003.30	8,312,541.56
--其他综合收益		
--综合收益总额	386,003.30	8,312,541.56

十、 与金融工具相关的风险

√适用 □不适用

本公司从事风险管理的目标是在风险和收益之间取得平衡，将风险对本公司经营业绩的负面影响降至最低水平，使股东和其他权益投资者的利益最大化。基于该风险管理目标，本公司风险管理的基本策略是确认和分析本公司面临的各种风险，建立适当的风险承受底线和进行风险管理，并及时可靠地对各种风险进行监督，将风险控制在限定的范围内。

1、信用风险

信用风险是指交易对手未能履行合同义务而导致本公司发生财务损失的风险。

本公司主要面临赊销导致的客户信用风险。在签订新合同之前，本公司会对新客户的信用风险进行评估，包括外部信用评级和在某些情况下的银行资信证明（当此信息可获取时）。公司对每一客户均设置了赊销限额，该限额为无需获得额外批准的最大额度。

公司通过对已有客户信用评级的季度监控以及应收账款账龄分析的月度审核来确保公司的整体信用风险在可控的范围内。在监控客户的信用风险时，按照客户的信用特征对其分组。被评为“高风险”级别的客户会放在受限制客户名单里，并且只有在额外批准的前提下，公司才可在未来期间内对其赊销，否则必须要求其提前支付相应款项。

2、流动性风险

流动性风险是指企业在履行以交付现金或其他金融资产的方式结算的义务时发生资金短缺的风险。

本公司的政策是确保拥有充足的现金以偿还到期债务。流动性风险由本公司的财务部门集中控制。财务部门通过监控现金余额、可随时变现的有价证券以及对未来12个月现金流量的滚动预测，确保公司在所有合理预测的情况下拥有充足的资金偿还债务。同时持续监控公司是否符合借款协议的规定，从主要金融机构获得提供足够备用资金的承诺，以满足短期和长期的资金需求。

本公司各项金融负债以未折现的合同现金流量按到期日列示如下：

单位：元 币种：人民币

项目	期末余额		
	1年以内	1-3年	合计
短期借款	2,140,787,230.62		2,140,787,230.62
应付票据	335,493,433.34		335,493,433.34
应付账款	1,081,160,787.96		1,081,160,787.96
预收账款	3,285,264.49		3,285,264.49
其他应付款	626,688,301.54		626,688,301.54
长期借款		1,225,289,125.02	1,225,289,125.02
合计	4,187,415,017.95	1,225,289,125.02	5,412,704,142.97

项目	上年年末余额		
	1年以内	1-3年	合计
短期借款	1,498,177,710.49		1,498,177,710.49
应付票据	263,806,995.49		263,806,995.49
应付账款	880,898,413.23		880,898,413.23
预收账款	3,382,060.39		3,382,060.39
其他应付款	229,320,763.69		229,320,763.69
长期借款		1,163,554,104.58	1,163,554,104.58
合计	2,875,585,943.29	1,163,554,104.58	4,039,140,047.87

3、市场风险

金融工具的市场风险是指金融工具的公允价值或未来现金流量因市场价格变动而发生波动的风险，包括汇率风险、利率风险和其他价格风险。

(1) 利率风险

利率风险是指金融工具的公允价值或未来现金流量因市场利率变动而发生波动的风险。

本公司面临的利率风险主要来源于银行长期借款。在利率处于上升通道时，公司采用固定利率，在利率处于下降通道时，采用浮动利率；并且在长期借款合同中保持适时调整利率选择权的条款。

(2) 汇率风险

汇率风险是指金融工具的公允价值或未来现金流量因外汇汇率变动而发生波动的风险。本公司及下属子公司均本地化经营，因此，本公司所承担的外汇变动市场风险不重大。

(3) 其他价格风险

其他价格风险是指金融工具的公允价值或未来现金流量因汇率风险和利率风险以外的市场价格变动而发生波动的风险。

本公司其他价格风险主要产生于各类权益工具投资，存在权益工具价格变动的风险。

本公司持有的上市公司权益投资列示如下：

单位：元 币种：人民币

项目	期末余额	上年年末余额
其他权益工具投资	1,443,000,000.00	1,443,000,000.00
其他非流动金融资产	99,467,553.39	112,927,055.76
合计	1,542,467,553.39	1,555,927,055.76

十一、公允价值的披露

公允价值计量所使用的输入值划分为三个层次：

第一层次输入值是在计量日能够取得的相同资产或负债在活跃市场上未经调整的报价。

第二层次输入值是除第一层次输入值外相关资产或负债直接或间接可观察的输入值。

第三层次输入值是相关资产或负债的不可观察输入值。

公允价值计量结果所属的层次，由对公允价值计量整体而言具有重要意义的输入值所属的最低层次决定。

1、以公允价值计量的资产和负债的期末公允价值

√适用 □不适用

单位：元 币种：人民币

项目	期末公允价值			合计
	第一层次公允价值计量	第二层次公允价值计量	第三层次公允价值计量	
一、持续的公允价值计量				
(一) 交易性金融资产				
1. 以公允价值计量且变动计入当期损益的金融资产				
(1) 债务工具投资				
(2) 权益工具投资				
(3) 衍生金融资产				
2. 指定以公允价值计量且其变动计入当期损益的金融资产				
(1) 债务工具投资				
(2) 权益工具投资				
(二) 其他债权投资				
(三) 其他权益工具投资			1,443,000,000.00	1,443,000,000.00
(四) 投资性房地产				
1. 出租用的土地使用权				
2. 出租的建筑物				
3. 持有并准备增值后转让的土地使用权				
(五) 生物资产				
1. 消耗性生物资产				
2. 生产性生物资产				
(六) 其他非流动金融资产				
1. 以公允价值计量且其变动计入当期损益的金融资产				
(1) 债务工具投资				
(2) 权益工具投资	5,878,341.30		93,589,212.09	99,467,553.39
(3) 衍生金融资产				
(4) 其他				
2. 指定为以公允价值计量且其变动计入当期损益的金融资产				
(1) 债务工具投资				
(2) 其他				

持续以公允价值计量的资产总额	5,878,341.30		1,536,589,212.09	1,542,467,553.39
(六) 交易性金融负债				
1. 以公允价值计量且变动计入当期损益的金融负债				
其中：发行的交易性债券				
衍生金融负债				
其他				
2. 指定为以公允价值计量且变动计入当期损益的金融负债				
持续以公允价值计量的负债总额				
二、非持续的公允价值计量				
(一) 持有待售资产				
非持续以公允价值计量的资产总额				
非持续以公允价值计量的负债总额				

2、持续和非持续第一层次公允价值计量项目市价的确定依据

√适用 □不适用

项目	期末公允价值	估值技术	重要参数	
			定性信息	定量信息
上海凌脉网络科技有限公司	5,878,341.30	市值法		最近一次交易价格

3、持续和非持续第二层次公允价值计量项目，采用的估值技术和重要参数的定性及定量信息

□适用 √不适用

4、持续和非持续第三层次公允价值计量项目，采用的估值技术和重要参数的定性及定量信息

√适用 □不适用

单位：元 币种：人民币

项目	期末公允价值	估值技术	不可观察输入值
上海紫晨投资有限公司	2,633,912.97	净资产法	净资产
上海旭鑫投资企业(有限合伙)	50,480.97	净资产法	净资产
上海紫晨股权投资中心(有限合伙)	15,303,705.50	净资产法	净资产
合肥紫煦投资合伙企业(有限合伙)	15,676,755.82	净资产法	净资产
上海汇付互联网金融信息服务创业股权投资中心(有限合伙)	8,724,356.83	净资产法	净资产
产权交易所席位费	200,000.00	初始成本	初始成本
上海数讯信息技术有限公司	51,000,000.00	上市公司比较法	净资产、缺乏流动性折扣率、可比公司价值比率均值
中航民用航空电子有限公司	1,158,000,000.00	上市公司比较法	净资产、缺乏流动性折扣率、可比公司价值比率均值
上海紫竹高新区(集团)有限公司	184,000,000.00	上市公司比较法	净资产、缺乏流动性折扣率、可比公司价值比率均值
上海紫都置业发展有限公司	101,000,000.00	上市公司比较法	净资产、缺乏流动性折扣率、可比公司价值比率均值

5、持续的第三层次公允价值计量项目，期初与期末账面价值间的调节信息及不可观察参数敏感性分析

√适用 □不适用

单位：元 币种：人民币

项目	上年年末余额	转入第三	转出第三	当期利得或损失总额		购买、发行、出售和结算				期末余额	对于在报告期末持有的资产，计入损益的当期未实现利得或变动
				计入损益	计入其他综合收益	购买	发行	出售	结算		

		层 次	层 次						
◆交易性金融资产									
以公允价值计量且其变动 计入当期损益的金融资产									
—债务工具投资									
—权益工具投资									
—衍生金融资产									
—其他									
指定为以公允价值计量且 其变动计入当期损益的金 融资产									
—债务工具投资									
—其他									
◆应收款项融资									
◆其他债权投资									
◆其他权益工具投资	1,443,000,000.00							1,443,000,000.00	470,862,243.04
◆其他非流动金融资产	106,715,978.16			-389,018.38			12,737,747.69	93,589,212.09	17,269,178.90
以公允价值计量且其变动 计入当期损益的金融资产	106,715,978.16			-389,018.38			12,737,747.69	93,589,212.09	17,269,178.90
—债务工具投资									
—权益工具投资	106,715,978.16			-389,018.38			12,737,747.69	93,589,212.09	17,269,178.90
—衍生金融资产									
—其他									
指定为以公允价值计量且 其变动计入当期损益的金 融资产									
—债务工具投资									
—其他									
合计	1,549,715,978.16			-389,018.38			12,737,747.69	1,536,589,212.09	488,131,421.94
其中：与金融资产有关的 损益	1,549,715,978.16			-389,018.38			12,737,747.69	1,536,589,212.09	488,131,421.94
与非金融资产有关的损益									

十二、 关联方及关联交易

1、 本企业的母公司情况

√适用 □不适用

单位：万元 币种：人民币

母公司名称	注册地	业务 性质	注册资 本	母公司对本企业的持 股比例(%)	母公司对本企业的表 决权比例(%)
上海紫江（集团） 有限公司	上海市闵行区七莘 路 1388 号	实业 投资	300,180	26.06	26.06

本企业的母公司情况的说明

上海紫江（集团）有限公司对本公司的持股比例和表决权比例分别为 26.06% 和 26.06%。上海紫江（集团）有限公司派出 6 名董事，超过全体董事人数的半数以上。法定代表人沈雯为上海紫江（集团）有限公司的董事长、实际控制人，其对本公司的持股比例和表决权比例分别为 0.40% 和 0.40%。本公司的最终控制人为沈雯。合计对本公司的持股比例和表决权比例分别为 26.46% 和 26.46%。

本企业最终控制方是沈雯

2、 本企业的子公司情况

本企业子公司的情况详见附注

√适用 □不适用

本公司的子公司情况详见附注“九、在其他主体中的权益”。

3、本企业合营和联营企业情况

本企业重要的合营或联营企业详见附注

适用 不适用

本公司的子公司情况详见附注“九、在其他主体中的权益”。

本期与本公司发生关联方交易，或前期与本公司发生关联方交易形成余额的其他合营或联营企业情况如下

适用 不适用

合营或联营企业名称	与本企业关系
杭州紫太包装有限公司	合营企业
郑州紫太包装有限公司	合营企业
武汉紫江统一企业有限公司	合营企业
上海 DIC 油墨有限公司	联营企业
苏州紫新包装材料有限公司	联营企业
上海阳光大酒店有限公司	联营企业
ZiXing Packaging Industry PLC	联营企业

其他说明

适用 不适用

4、其他关联方情况

适用 不适用

其他关联方名称	其他关联方与本企业关系
上海紫竹高新区（集团）有限公司	同受实际控制人控制
上海紫华包装有限公司	控股股东的参股公司
上海紫泰物业管理有限公司	同受实际控制人控制
上海紫燕模具工业有限公司	同受实际控制人控制
上海紫燕注塑成型有限公司	同受实际控制人控制
上海威尔泰工业自动化股份有限公司	同受实际控制人控制

5、关联交易情况**(1). 购销商品、提供和接受劳务的关联交易**

采购商品/接受劳务情况表

适用 不适用

单位：元 币种：人民币

关联方	关联交易内容	本期发生额	上期发生额
上海 DIC 油墨有限公司	采购原材料	6,154,667.06	5,813,777.90
上海紫华包装有限公司	采购原材料、商品	274,341.67	109,261.95
武汉紫江统一企业有限公司	采购原材料	44,552,869.45	23,622,187.47
郑州紫太包装有限公司	采购原材料	2,744.54	
上海威尔泰工业自动化股份有限公司	采购商品	880,582.82	1,780,695.89

出售商品/提供劳务情况表

适用 不适用

单位：元 币种：人民币

关联方	关联交易内容	本期发生额	上期发生额
杭州紫太包装有限公司	加工费、销售材料产品	2,222,635.96	2,295,044.73
上海紫华包装有限公司	销售原材料、产成品	6,184,761.66	3,475,796.55
苏州紫新包装材料有限公司	销售原材料	14,823,840.74	15,160,985.16
武汉紫江统一企业有限公司	销售原材料、产成品	5,095,405.48	4,556,065.12
郑州紫太包装有限公司	销售备件	2,547.20	57,342.77

购销商品、提供和接受劳务的关联交易说明

适用 不适用

(2). 关联租赁情况

本公司作为出租方：

√适用 □不适用

单位：元 币种：人民币

承租方名称	租赁资产种类	本期确认的租赁收入	上期确认的租赁收入
上海紫竹高新区（集团）有限公司	房屋租赁费	819,673.56	819,673.56

(3). 关联担保情况

本公司作为担保方

√适用 □不适用

单位：元 币种：人民币

被担保方	担保金额	担保起始日	担保到期日	担保是否已经履行完毕
上海紫泉包装有限公司	45,000,000.00	2021/1/1	2021/12/28	否
上海紫泉包装有限公司	20,000,000.00	2021/3/29	2021/12/6	否
上海紫泉标签有限公司	10,000,000.00	2021/3/29	2022/3/29	否
上海紫泉标签有限公司	20,000,000.00	2021/2/28	2022/2/28	否
上海紫泉标签有限公司	30,000,000.00	2021/3/29	2021/12/7	否
上海紫日包装有限公司	37,000,000.00	2021/4/7	2022/4/6	否
上海紫日包装有限公司	30,000,000.00	2021/4/30	2021/7/30	否
上海紫日包装有限公司	30,000,000.00	2021/3/22	2022/3/21	否
上海紫日包装有限公司	40,000,000.00	2021/3/29	2021/12/3	否
上海紫江彩印包装有限公司	20,000,000.00	2021/5/8	2021/8/8	否
上海紫江彩印包装有限公司	40,000,000.00	2021/3/29	2021/12/2	否
上海紫华企业有限公司	6,739,413.68	2021/5/17	2021/8/12	否
上海紫江新材料科技股份有限公司	3,180,000.00	2020/11/9	2021/11/8	否
上海紫江新材料科技股份有限公司	6,820,000.00	2020/11/30	2021/11/8	否
上海紫江新材料科技股份有限公司	2,500,000.00	2021/1/11	2022/1/10	否
上海紫江新材料科技股份有限公司	3,000,000.00	2021/1/18	2022/1/17	否
上海紫江新材料科技股份有限公司	5,000,000.00	2021/2/2	2022/2/1	否
上海紫江新材料科技股份有限公司	6,000,000.00	2021/2/7	2022/2/6	否
上海紫江新材料科技股份有限公司	5,000,000.00	2021/3/3	2022/3/2	否
上海紫江新材料科技股份有限公司	2,000,000.00	2021/3/24	2022/3/23	否
上海紫江新材料科技股份有限公司	9,000,000.00	2021/4/6	2022/4/5	否
上海紫江新材料科技股份有限公司	5,000,000.00	2021/6/17	2022/6/16	否
上海紫江国际贸易有限公司	22,000,000.00	2021/3/26	2021/12/8	否
上海紫丹食品包装印刷有限公司	10,000,000.00	2021/3/26	2021/12/9	否
上海紫丹印务有限公司	40,000,000.00	2021/3/29	2021/12/1	否
合计	448,239,413.68			

关联担保情况说明

√适用 □不适用

单位：元 币种：人民币

担保方	被担保单位	担保金额	债务到期日	担保是否已经履行完毕
上海紫江彩印包装有限公司	上海紫江（集团）有限公司	48,000,000.00	2021/8/19	否
上海紫江彩印包装有限公司	上海紫江（集团）有限公司	46,000,000.00	2022/1/27	否
上海紫江彩印包装有限公司	上海紫江（集团）有限公司	42,000,000.00	2022/2/7	否
合计		136,000,000.00		

(4). 关联方资金拆借

√适用 □不适用

单位：元 币种：人民币

关联方	拆借金额	起始日	到期日	说明
拆出				
杭州紫太包装有限公司	9,500,000	2019/12/2	2022/12/2	以委托贷款形式拆借

注：根据三方签订的《委托贷款总协议》，委托贷款金额：9,500,000.00元；委托人：杭州紫江包装有限公司；贷款人：交通银行股份有限公司浙江省分行；借款人：杭州紫太包装有限公司。采用固定利率4.75%，结算方式为按季结息，到期还本付息。因以上拆出资金，公司本期向杭州紫太包装有限公司收取资金占用费共计人民币215,218.80元。

(5). 其他关联交易

√适用 □不适用

1) 根据公司2020年6月24日，召开2020年度第一次临时股东大会决议审议通过的《关于公司与控股股东续签互保协议的议案》，公司与上海紫江（集团）有限公司（以下简称紫江集团）约定公司为紫江集团提供担保总额度为人民币4亿元，紫江集团为本公司提供担保总额度为10亿元。截止至2021年6月30日公司子公司上海紫江彩印包装有限公司为紫江集团借款13,600.00万元提供抵押担保，抵押物账面原值为212,396,672.57元。

2) 公司子公司上海紫都佘山房产有限公司2021年上半年度共支付上海紫泰物业管理有限公司物业管理费2,033,741.82元。

6、关联方应收应付款项

(1). 应收项目

√适用 □不适用

单位：元 币种：人民币

项目名称	关联方	期末余额		期初余额	
		账面余额	坏账准备	账面余额	坏账准备
应收账款					
	杭州紫太包装有限公司	852,863.83	2,558.59	1,029,761.93	3,089.29
	上海紫华包装有限公司	10,963,878.58	32,891.64	6,657,066.74	19,971.20
	苏州紫新包装材料有限公司			1,209,340.00	3,628.02
	上海紫竹高新区（集团）有限公司	143,442.88	430.33		
	武汉紫江统一企业有限公司	1,588,500.96	4,765.50	221,329.04	663.99
预付款项					
	上海威尔泰工业自动化股份有限公司	714,000.70		87,264.15	
其他非流动资产					
	杭州紫太包装有限公司	9,500,000.00		9,500,000.00	

(2). 应付项目

√适用 □不适用

单位：元 币种：人民币

项目名称	关联方	期末账面余额	期初账面余额
应付账款			
	上海DIC油墨有限公司	8,508,273.76	7,590,126.20
	上海紫华包装有限公司	223,808.34	243,700.62
	武汉紫江统一企业有限公司	2,916,743.82	2,084,819.88
	武汉紫江统一企业有限公司漯河分公司	4,106,896.77	2,425,947.16
	上海威尔泰工业自动化股份有限公司	507,602.00	811,855.50
	杭州紫太包装有限公司		6,174.61
应付票据			
	上海DIC油墨有限公司	4,183,087.63	4,901,743.43
合同负债			
	郑州紫太包装有限公司	154,028.15	156,906.49

7、关联方承诺

√适用 □不适用

关联方承诺事项详见“附注十四、承诺及或有事项”。

十三、 股份支付

1、 股份支付总体情况

√适用 □不适用

单位：股 币种：人民币

公司本期授予的各项权益工具总额	0
公司本期行权的各项权益工具总额	152,000.04
公司本期失效的各项权益工具总额	0
公司期末发行在外的股票期权行权价格的范围和合同剩余期限	无
公司期末发行在外的其他权益工具行权价格的范围和合同剩余期限	其他权益工具行权价格的范围为 10 万股，行权价 1 元，合同剩余期限为 3 年 1 个月

2、 以权益结算的股份支付情况

√适用 □不适用

单位：元 币种：人民币

授予日权益工具公允价值的确定方法	参考外部投资者价格
可行权权益工具数量的确定依据	
本期估计与上期估计有重大差异的原因	
以权益结算的股份支付计入资本公积的累计金额	95,760.03
本期以权益结算的股份支付确认的费用总额	152,000.04

十四、 承诺及或有事项

1、 重要承诺事项

√适用 □不适用

资产负债表日存在的对外重要承诺、性质、金额

公司以全资子公司上海紫江彩印包装有限公司颀兴路 888 号的土地使用权(土地面积 93,676.00 平方米)及厂房(建筑面积 63,273.17 平方米)为抵押物,为上海紫江(集团)有限公司向中国农业银行股份有限公司上海闵行支行的借款 13,600 万元作担保。抵押物评估值为 29,580 万元,账面原值为 212,396,672.57 元,账面净值为 94,045,251.45 元。其中记入固定资产房屋抵押原值 179,211,693.14 元,净值 74,128,530.48 元。记入无形资产土地使用权原值 33,184,979.43 元,净值 19,916,720.97 元。

2、 或有事项

(1). 资产负债表日存在的重要或有事项

□适用 √不适用

(2). 公司没有需要披露的重要或有事项, 也应予以说明:

□适用 √不适用

十五、 资产负债表日后事项

1、 重要的非调整事项

□适用 √不适用

2、 利润分配情况

√适用 □不适用

单位：元 币种：人民币

拟分配的利润或股利	379,184,039.50
经审议批准宣告发放的利润或股利	379,184,039.50

根据 2021 年 3 月 8 日第八届董事会第六次会议及 2021 年 6 月 8 日通过的 2020 年度股东大会会议决议,公司于 2021 年 7 月 22 日实施了 2020 年利润分配方案:

公司以 2020 年末总股本 1,516,736,158 股为基数，向全体股东每 10 股派发现金红利 2.50 元（含税），合计派发现金股利 379,184,039.50 元（含税）。

3、 销售退回

适用 不适用

4、 其他资产负债表日后事项说明

适用 不适用

十六、 其他重要事项

1、 前期会计差错更正

(1). 追溯重述法

适用 不适用

(2). 未来适用法

适用 不适用

2、 债务重组

适用 不适用

3、 资产置换

(1). 非货币性资产交换

适用 不适用

(2). 其他资产置换

适用 不适用

4、 年金计划

适用 不适用

5、 终止经营

适用 不适用

6、 分部信息

(1). 报告分部的确定依据与会计政策

适用 不适用

(2). 报告分部的财务信息

适用 不适用

(3). 公司无报告分部的，或者不能披露各报告分部的资产总额和负债总额的，应说明原因

适用 不适用

(4). 其他说明

适用 不适用

7、 其他对投资者决策有影响的重要交易和事项

适用 不适用

十七、 母公司财务报表主要项目注释

1、 应收账款

(1). 按账龄披露

适用 不适用

单位：元 币种：人民币

账龄	期末账面余额
1年以内	
其中：1年以内分项	
0-6个月（含6个月）	386,215,248.05
6个月-1年（含1年）	
1年以内小计	386,215,248.05
1至2年	
2至3年	
3年以上	
3至4年	
4至5年	
5年以上	
合计	386,215,248.05

(2). 按坏账计提方法分类披露

√适用 □不适用

单位：元 币种：人民币

类别	期末余额					期初余额				
	账面余额		坏账准备		账面价值	账面余额		坏账准备		账面价值
	金额	比例(%)	金额	计提比例(%)		金额	比例(%)	金额	计提比例(%)	
按组合计提坏账准备	386,215,248.05	100.00	287,045.21	0.07	385,928,202.84	229,106,022.95	100.00	299,624.00	0.13	228,806,398.95
其中：										
账龄分析法计提坏账准备组合	141,668,753.97	36.68	287,045.21	0.20	141,381,708.76	99,874,670.26	43.59	299,624.00	0.30	99,575,046.26
低风险组合	244,546,494.08	63.32			244,546,494.08	129,231,352.69	56.41			129,231,352.69
合计	386,215,248.05	/	287,045.21	/	385,928,202.84	229,106,022.95	/	299,624.00	/	228,806,398.95

按单项计提坏账准备：

□适用 √不适用

按组合计提坏账准备：

√适用 □不适用

组合计提项目：账龄分析法计提坏账准备组合

单位：元 币种：人民币

名称	期末余额		
	应收账款	坏账准备	计提比例(%)
账龄分析法计提坏账准备组合	141,668,753.97	287,045.21	0.20
低风险组合	244,546,494.08		
合计	386,215,248.05	287,045.21	

(3). 坏账准备的情况

√适用 □不适用

单位：元 币种：人民币

类别	期初余额	本期变动金额				期末余额
		计提	收回或转回	转销或核销	其他变动	
账龄分析法组合	299,624.00		12,578.79			287,045.21
合计	299,624.00		12,578.79			287,045.21

其中本期坏账准备收回或转回金额重要的：

□适用 √不适用

(4). 按欠款方归集的期末余额前五名的应收账款情况

√适用 □不适用

单位：元 币种：人民币

客户名称	期末余额

	应收账款	应收账款合计数的比例(%)	坏账准备
上海紫日包装有限公司	57,876,096.64	14.99	
上海紫丹印务有限公司	35,692,310.95	9.24	
上海紫江特种瓶业有限公司	34,258,034.29	8.87	
达能(中国)食品饮料有限公司	24,879,989.15	6.44	74,639.97
上海紫丹食品包装印刷有限公司	23,622,332.69	6.12	
合计	176,328,763.72	45.66	74,639.97

2、其他应收款

项目列示

√适用 □不适用

单位：元 币种：人民币

项目	期末余额	期初余额
应收利息		
应收股利	345,010,906.01	
其他应收款	1,630,611,870.13	1,775,782,317.42
合计	1,975,622,776.14	1,775,782,317.42

应收股利

(1). 应收股利

√适用 □不适用

单位：元 币种：人民币

项目(或被投资单位)	期末余额	期初余额
沈阳紫江包装有限公司	5,501,568.00	
郑州紫江包装有限公司	6,669,338.48	
合肥紫江包装有限公司	406,942.26	
南昌紫江包装有限公司	2,630,501.58	
福州紫江包装有限公司	2,118,395.82	
武汉紫江包装有限公司	3,933,577.12	
天津实发-紫江包装有限公司	1,715,355.48	
上海紫泉包装有限公司	23,782,205.28	
上海紫日包装有限公司	34,622,879.73	
上海紫丹印务有限公司	17,139,674.37	
上海紫江喷铝环保材料有限公司	13,763,021.03	
上海紫丹食品包装印刷有限公司	20,149,631.37	
广东紫泉包装有限公司	654,093.99	
武汉紫江企业有限公司	23,257,763.80	
上海紫江食品容器包装有限公司	1,335,826.93	
上海紫泉标签有限公司	3,283,695.99	
上海紫泉饮料工业有限公司	64,657,152.94	
南京紫泉饮料工业有限公司	15,844,688.81	
成都紫泉饮料工业有限公司	2,775,205.64	
上海紫江彩印包装有限公司	22,029,805.37	
上海紫江国际贸易有限公司	10,665,576.59	
上海紫华企业有限公司	42,166,737.44	
西安紫江企业有限公司	6,548,524.82	
上海紫丹包装科技有限公司	10,351,511.79	
江苏紫江食品容器包装有限公司	1,383,627.08	
湖北紫丹包装科技有限公司	7,623,604.30	
合计	345,010,906.01	

其他应收款

(2). 按账龄披露

√适用 □不适用

单位：元 币种：人民币

账龄	期末账面余额
1年以内	
其中：1年以内分项	
0-6个月（含6个月）	1,173,901,948.27
6个月-1年（含1年）	455,990,000.00
1年以内小计	1,629,891,948.27
1至2年	163,739.97
2至3年	
3年以上	
3至4年	27,405.00
4至5年	21,093.40
5年以上	525,200.00
合计	1,630,629,386.64

(3). 按款项性质分类

√适用 □不适用

单位：元 币种：人民币

款项性质	期末账面余额	期初账面余额
保证金、押金、备用金	2,029,116.78	2,529,452.56
企业间资金往来	1,628,600,269.86	1,773,270,394.87
合计	1,630,629,386.64	1,775,799,847.43

(4). 坏账准备计提情况

√适用 □不适用

单位：元 币种：人民币

坏账准备	第一阶段	第二阶段	第三阶段	合计
	未来12个月预期信用损失	整个存续期预期信用损失(未发生信用减值)	整个存续期预期信用损失(已发生信用减值)	
2021年1月1日余额	17,530.01			17,530.01
2021年1月1日余额在本期				
--转入第二阶段				
--转入第三阶段				
--转回第二阶段				
--转回第一阶段				
本期计提				
本期转回	13.50			13.50
本期转销				
本期核销				
其他变动				
2021年6月30日余额	17,516.51			17,516.51

(5). 坏账准备的情况

√适用 □不适用

单位：元 币种：人民币

类别	期初余额	本期变动金额				期末余额
		计提	收回或转回	转销或核销	其他变动	
按账龄计提坏账	17,530.01		13.50			17,516.51
合计	17,530.01		13.50			17,516.51

其中本期坏账准备转回或收回金额重要的：

适用 不适用

(6). 按欠款方归集的期末余额前五名的其他应收款情况

适用 不适用

单位：元 币种：人民币

单位名称	款项的性质	期末余额	账龄	占其他应收款期末余额合计数的比例(%)	坏账准备期末余额
上海紫江商贸控股有限公司	往来款	514,965,131.65	0-6个月	31.57	
上海紫江创业投资有限公司	往来款	455,290,000.00	6个月-1年(含1年)	27.92	
上海紫江企业集团股份有限公司虹桥管理总部	往来款	268,655,615.98	0-6个月	16.48	
上海紫泉包装有限公司	往来款	191,137,827.80	0-6个月	11.72	
上海紫颀包装材料有限公司	往来款	146,678,451.01	0-6个月	9.00	
合计	/	1,576,727,026.44	/	96.69	

3、长期股权投资

适用 不适用

单位：元 币种：人民币

项目	期末余额			期初余额		
	账面余额	减值准备	账面价值	账面余额	减值准备	账面价值
对子公司投资	3,719,166,976.14	303,525.03	3,718,863,451.11	3,658,686,976.14	303,525.03	3,658,383,451.11
对联营、合营企业投资	471,198,114.43		471,198,114.43	461,287,649.63		461,287,649.63
合计	4,190,365,090.57	303,525.03	4,190,061,565.54	4,119,974,625.77	303,525.03	4,119,671,100.74

(1) 对子公司投资

适用 不适用

单位：元 币种：人民币

被投资单位	期初余额	本期增加	本期减少	期末余额	本期计提减值准备	减值准备期末余额
武汉紫江包装有限公司	48,303,718.28			48,303,718.28		
成都紫江包装有限公司	83,385,069.11			83,385,069.11		
郑州紫江包装有限公司	23,158,459.07			23,158,459.07		
天津实发-紫江包装有限公司	47,040,339.11			47,040,339.11		
广州紫江包装有限公司	93,500,000.00			93,500,000.00		
福州紫江包装有限公司	22,500,000.00			22,500,000.00		
合肥紫江包装有限公司	38,800,000.00			38,800,000.00		
南昌紫江包装有限公司	21,340,000.00			21,340,000.00		
沈阳紫江包装有限公司	72,500,000.00			72,500,000.00		
武汉紫江企业有限公司	142,552,337.00			142,552,337.00		
上海紫江特种瓶业有限公司	89,441,807.17			89,441,807.17		
武汉紫海塑料制品有限公司	49,452,469.68			49,452,469.68		
杭州紫江包装有限公司	50,551,095.54			50,551,095.54		
上海紫颀包装材料有限公司	60,455,923.13			60,455,923.13		
西安紫江企业有限公司	35,000,000.00			35,000,000.00		
上海紫江特种包装有限公司	105,125,083.49			105,125,083.49		
上海紫华企业有限公司	66,976,919.63			66,976,919.63		
上海紫泉包装有限公司	223,880,965.98			223,880,965.98		
上海紫江彩印包装有限公司	350,539,898.74			350,539,898.74		
上海紫日包装有限公司	166,581,990.00			166,581,990.00		
上海紫江喷铝环保材料有限公司	108,359,452.96			108,359,452.96		
上海紫江新材料科技股份有限公司	73,204,087.65			73,204,087.65		303,525.03
上海紫燕合金应用科技有限公司	119,536,142.07			119,536,142.07		

上海紫丹印务有限公司	119,010,419.46			119,010,419.46	
上海紫丹食品包装印刷有限公司	112,513,202.78			112,513,202.78	
上海紫泉饮料工业有限公司	152,448,261.41			152,448,261.41	
上海紫江创业投资有限公司	484,000,000.00			484,000,000.00	
上海紫江食品容器包装有限公司	40,565,338.53			40,565,338.53	
南京紫泉饮料工业有限公司	93,719,609.22			93,719,609.22	
上海紫东尼龙材料科技有限公司	6.83			6.83	
成都紫泉饮料工业有限公司	15,797,700.00			15,797,700.00	
江苏紫江食品容器包装有限公司	13,500,000.00			13,500,000.00	
上海紫都余山房产有限公司	74,806,758.38	60,480,000.00		135,286,758.38	
上海紫江伊城科技有限公司	9,857,190.57			9,857,190.57	
四川紫日包装有限公司	50,000,000.00			50,000,000.00	
上海紫江商贸控股有限公司	190,000,000.00			190,000,000.00	
上海紫江国际贸易有限公司	40,282,730.35			40,282,730.35	
湖北紫丹包装科技有限公司	50,000,000.00			50,000,000.00	
上海紫丹包装科技有限公司	120,000,000.00			120,000,000.00	
合计	3,658,686,976.14	60,480,000.00		3,719,166,976.14	303,525.03

(2) 对联营、合营企业投资

√适用 □不适用

单位：元 币种：人民币

投资单位	期初余额	本期增减变动							期末余额	减值准备期末余额
		追加投资	减少投资	权益法下确认的投资损益	其他综合收益调整	其他权益变动	宣告发放现金股利或利润	计提减值准备		
一、合营企业										
二、联营企业										
ZiXing Packaging Industry PLC	66,861,293.70			3,019,787.64						69,881,081.34
DIC 油墨有限公司	56,146,673.06			2,979,688.80						59,126,361.86
上海虹桥商务大厦	216,002,567.39			-2,266,118.54						213,736,448.85
广东紫泉包装有限公司	15,919,717.34			2,128,957.35			654,093.99			17,394,580.70
上海紫泉标签有限公司	99,374,584.35			7,796,797.91			3,283,695.99			103,887,686.27
苏州紫新包装材料有限公司	6,982,813.79			189,141.62						7,171,955.41
小计	461,287,649.63			13,848,254.78			3,937,789.98			471,198,114.43
合计	461,287,649.63			13,848,254.78			3,937,789.98			471,198,114.43

其他说明：

□适用 √不适用

4、营业收入和营业成本

(1) 营业收入和营业成本情况

√适用 □不适用

单位：元 币种：人民币

项目	本期发生额		上期发生额	
	收入	成本	收入	成本
主营业务	416,832,233.70	310,950,624.65	368,380,895.14	270,100,090.45
其他业务	554,106,194.23	517,477,482.38	550,837,274.75	519,647,369.60
合计	970,938,427.93	828,428,107.03	919,218,169.89	789,747,460.05

(2). 合同产生的收入情况

√适用 □不适用

单位：元 币种：人民币

合同分类	合计
商品类型	
PET瓶及瓶坯	416,832,233.70
按经营地区分类	
华东地区	341,269,298.20
华南地区	46,088,264.71
华北地区	31,076,889.00
东北地区	18,240,059.95
西南地区	19,115,677.74
公司内各业务分部相互抵消	38,957,955.90
市场或客户类型	
工业	416,832,233.70
按商品转让的时间分类	
在某一时点确认	416,832,233.70
在某一时段内确认	
合计	416,832,233.70

合同产生的收入说明：

□适用 √不适用

5、投资收益

√适用 □不适用

单位：元 币种：人民币

项目	本期发生额	上期发生额
成本法核算的长期股权投资收益	343,122,472.69	356,245,498.58
权益法核算的长期股权投资收益	13,848,254.78	16,173,655.60
处置长期股权投资产生的投资收益		
交易性金融资产在持有期间的投资收益		
其他权益工具投资在持有期间取得的股利收入		
债权投资在持有期间取得的利息收入	12,756,800.30	13,706,040.36
其他债权投资在持有期间取得的利息收入		
处置交易性金融资产取得的投资收益		
处置其他权益工具投资取得的投资收益		
处置债权投资取得的投资收益		
处置其他债权投资取得的投资收益		
合计	369,727,527.77	386,125,194.54

十八、 补充资料

1、 当期非经常性损益明细表

√适用 □不适用

单位：元 币种：人民币

项目	金额
非流动资产处置损益	-2,502,093.39
计入当期损益的政府补助（与企业业务密切相关，按照国家统一标准定额或定量享受的政府补助除外）	9,997,560.16
对外委托贷款取得的损益	215,218.80
除上述各项之外的其他营业外收入和支出	195,278.57
所得税影响额	-4,851,848.30
少数股东权益影响额	-249,922.32
合计	2,804,193.52

对公司根据《公开发行证券的公司信息披露解释性公告第 1 号——非经常性损益》定义界定的非经常性损益项目，以及把《公开发行证券的公司信息披露解释性公告第 1 号——非经常性损益》中列举的非经常性损益项目界定为经常性损益的项目，应说明原因。

适用 不适用

2、净资产收益率及每股收益

适用 不适用

报告期利润	加权平均净资产收益率（%）	每股收益	
		基本每股收益	稀释每股收益
归属于公司普通股股东的净利润	6.03	0.218	0.218
扣除非经常性损益后归属于公司普通股股东的净利润	5.97	0.216	0.216

3、境内外会计准则下会计数据差异

适用 不适用

董事长：沈雯

董事会批准报送日期：2021 年 8 月 26 日