

鹏华增瑞灵活配置混合型证券投资基金  
(LOF)  
2021 年中期报告

2021 年 6 月 30 日

基金管理人：鹏华基金管理有限公司

基金托管人：中国工商银行股份有限公司

送出日期：2021 年 8 月 30 日

## § 1 重要提示及目录

### 1.1 重要提示

基金管理人的董事会、董事保证本报告所载资料不存在虚假记载、误导性陈述或重大遗漏，并对其内容的真实性、准确性和完整性承担个别及连带的法律责任。本中期报告已经三分之二以上独立董事签字同意，并由董事长签发。

基金托管人中国工商银行股份有限公司根据本基金合同规定，于 2021 年 08 月 27 日复核了本报告中的财务指标、净值表现、利润分配情况、财务会计报告、投资组合报告等内容，保证复核内容不存在虚假记载、误导性陈述或者重大遗漏。

基金管理人承诺以诚实信用、勤勉尽责的原则管理和运用基金资产，但不保证基金一定盈利。

基金的过往业绩并不代表其未来表现。投资有风险，投资者在作出投资决策前应仔细阅读本基金的招募说明书及其更新。

本报告中财务资料未经审计。

本报告期自 2021 年 01 月 01 日起至 2021 年 06 月 30 日止。

## 1.2 目录

<b>§ 1 重要提示及目录</b>	<b>2</b>
1.1 重要提示	2
1.2 目录	3
<b>§ 2 基金简介</b>	<b>5</b>
2.1 基金基本情况	5
2.2 基金产品说明	5
2.3 基金管理人和基金托管人	7
2.4 信息披露方式	7
2.5 其他相关资料	8
<b>§ 3 主要财务指标和基金净值表现</b>	<b>8</b>
3.1 主要会计数据和财务指标	8
3.2 基金净值表现	8
3.3 其他指标	9
<b>§ 4 管理人报告</b>	<b>10</b>
4.1 基金管理人及基金经理情况	10
4.2 管理人对报告期内本基金运作合规守信情况的说明	11
4.3 管理人对报告期内公平交易情况的专项说明	11
4.4 管理人对报告期内基金的投资策略和业绩表现的说明	12
4.5 管理人对宏观经济、证券市场及行业走势的简要展望	12
4.6 管理人对报告期内基金估值程序等事项的说明	13
4.7 管理人对报告期内基金利润分配情况的说明	13
4.8 报告期内管理人对本基金持有人数或基金资产净值预警情形的说明	14
<b>§ 5 托管人报告</b>	<b>14</b>
5.1 报告期内本基金托管人合规守信情况声明	14
5.2 托管人对报告期内本基金投资运作合规守信、净值计算、利润分配等情况的说明	14
5.3 托管人对本中期报告中财务信息等内容真实、准确和完整发表意见	14
<b>§ 6 半年度财务会计报告（未经审计）</b>	<b>14</b>
6.1 资产负债表	14
6.2 利润表	15
6.3 所有者权益（基金净值）变动表	17
6.4 报表附注	18
<b>§ 7 投资组合报告</b>	<b>44</b>
7.1 期末基金资产组合情况	44
7.2 报告期末按行业分类的股票投资组合	44
7.3 期末按公允价值占基金资产净值比例大小排序的所有股票投资明细	45
7.4 报告期内股票投资组合的重大变动	47
7.5 期末按债券品种分类的债券投资组合	49

7.6 期末按公允价值占基金资产净值比例大小排序的前五名债券投资明细 .....	49
7.7 期末按公允价值占基金资产净值比例大小排序的所有资产支持证券投资明细 .....	49
7.8 报告期末按公允价值占基金资产净值比例大小排序的前五名贵金属投资明细 .....	49
7.9 期末按公允价值占基金资产净值比例大小排序的前五名权证投资明细 .....	49
7.10 报告期末本基金投资的股指期货交易情况说明 .....	49
7.11 报告期末本基金投资的国债期货交易情况说明 .....	49
7.12 投资组合报告附注 .....	50
<b>§ 8 基金份额持有人信息 .....</b>	<b>51</b>
8.1 期末基金份额持有人户数及持有人结构 .....	51
8.2 期末上市基金前十名持有人 .....	51
8.3 期末基金管理人的从业人员持有本基金的情况 .....	51
8.4 期末基金管理人的从业人员持有本开放式基金份额总量区间情况 .....	52
<b>§ 9 开放式基金份额变动 .....</b>	<b>52</b>
<b>§ 10 重大事件揭示 .....</b>	<b>52</b>
10.1 基金份额持有人大会决议 .....	52
10.2 基金管理人、基金托管人的专门基金托管部门的重大人事变动 .....	52
10.3 涉及基金管理人、基金财产、基金托管业务的诉讼 .....	53
10.4 基金投资策略的改变 .....	53
10.5 为基金进行审计的会计师事务所情况 .....	53
10.6 管理人、托管人及其高级管理人员受稽查或处罚等情况 .....	53
10.7 基金租用证券公司交易单元的有关情况 .....	53
10.8 其他重大事件 .....	54
<b>§ 11 影响投资者决策的其他重要信息 .....</b>	<b>57</b>
11.1 报告期内单一投资者持有基金份额比例达到或超过 20%的情况 .....	57
11.2 影响投资者决策的其他重要信息 .....	58
<b>§ 12 备查文件目录 .....</b>	<b>58</b>
12.1 备查文件目录 .....	58
12.2 存放地点 .....	58
12.3 查阅方式 .....	58

## § 2 基金简介

### 2.1 基金基本情况

基金名称	鹏华增瑞灵活配置混合型证券投资基金（LOF）
基金简称	鹏华增瑞混合（LOF）
场内简称	鹏华增瑞 LOF
基金主代码	160642
基金运作方式	契约型开放式
基金合同生效日	2016 年 9 月 20 日
基金管理人	鹏华基金管理有限公司
基金托管人	中国工商银行股份有限公司
报告期末基金份额总额	185,291,148.57 份
基金合同存续期	不定期
基金份额上市的证券交易所	深圳证券交易所
上市日期	2016 年 9 月 29 日

### 2.2 基金产品说明

投资目标	本基金将灵活运用多种投资策略，充分挖掘和利用市场中潜在的投资机会，力争为基金份额持有人创造绝对收益和长期稳定的投资回报。
投资策略	<p>1、资产配置策略 本基金将通过跟踪考量通常的宏观经济变量（包括 GDP 增长率、CPI 走势、M2 的绝对水平和增长率、利率水平与走势等）以及各项国家政策（包括财政、货币、税收、汇率政策等）来判断经济周期目前的位置以及未来将发展的方向，在此基础上对各大类资产的风险和预期收益率进行分析评估，制定股票、债券、现金等大类资产之间的配置比例、调整原则和调整范围。</p> <p>2、股票投资策略 本基金在不同市场环境下，将灵活地运用成长、主题、定向增发等多种投资策略。其中，成长策略重在自下而上的进行公司成长性基本面研究，主题策略重在自上而下的开展投资主题分析，定向增发策略重在关注与上市公司定向增发事件关联的投资机会。</p> <p>（1）成长策略 本基金对成长型公司的投资以新兴产业、处于周期性景气上升阶段的拐点行业以及持续增长的传统产业为重点，并精选其中行业代表性高、潜在成长性好、估值具有吸引力的个股进行投资。对于新兴产业，在对产业结构演变趋势进行深入研究和分析的基础上，准确把握新兴产业的发展方向，重点投资体现行业发展方向、拥有核心技术、创新意识领先并已经形成明确盈利模式的公司；对于拐点产业，依据对行业景气变化趋势的研究，结合投资增长率等辅助判断指标，提前发现景气度进入上升周期的行业，重点投资拐点行业中景气敏感度高的公司；对于传统产业，主要关注产业增长的持续性、企业的竞争优势、发展战略以及潜在发展空间，重点投资具有清晰商业模式、增长具有可持续性和不可复制性的公司。</p> <p>（2）主题策略 本基金通过对经济发展过程中的制</p>

度性、结构性或周期性趋势的研究和分析，深入挖掘潜在的投资主题，并选择那些受惠于投资主题的公司进行投资。首先，从经济体制变革、产业结构调整、技术发展创新等多个角度出发，分析经济结构、产业结构或企业商业运作模式变化的根本性趋势以及导致上述根本性变化的关键性驱动因素，从而前瞻性地发掘经济发展过程中的投资主题；其次，通过对投资主题的全面分析和评估，明确投资主题所对应的主题行业或主题板块，从而确定受惠于相关主题的公司，依据企业对投资主题的敏感程度、反应速度以及获益水平等指标，精选个股；再次，通过紧密跟踪经济发展趋势及其内在驱动因素的变化，不断地挖掘和研究新的投资主题，并对主题投资方向做出适时调整，从而准确把握新旧投资主题的转换时机，充分分享不同投资主题兴起所带来的投资机遇。

（3）定向增发策略 定向增发是指上市公司向特定投资者（包括大股东、机构投资者、自然人等）非公开发行股票的融资方式。通过精选项目、组合比例控制、决策频率控制和逆向投资理念等手段，在有效控制风险的前提下，投资具有合理折价的增发能够取得明显的超额收益，带来稳健的投资回报。本基金的定向增发策略将投资于定向增发项目，并在锁定期结束后择时卖出，同时投资于一部分增发驱动的二级市场股票增强收益。具体来说，增发驱动的二级市场股票包括：1）已发布定向增发预案，但尚未完成的上市公司；2）已经完成定向增发，但增发股票仍处于限售期的上市公司；3）定向增发的股票限售期结束，但限售期结束后不超过6个月的上市公司。

（4）存托凭证投资策略 本基金将根据本基金的投资目标和股票投资策略，基于对基础证券投资价值的深入研究判断，进行存托凭证的投资。

3、债券投资策略 本基金债券投资将采取久期策略、收益率曲线策略、骑乘策略、息差策略、个券选择策略、信用策略等积极投资策略，自上而下地管理组合的久期，灵活地调整组合的券种搭配，同时精选个券，以增强组合的持有期收益。

（1）久期策略 久期管理是债券投资的重要考量因素，本基金将采用以“目标久期”为中心、自上而下的组合久期管理策略。

（2）收益率曲线策略 收益率曲线的形状变化是判断市场整体走向的一个重要依据，本基金将据此调整组合长、中、短期债券的搭配，并进行动态调整。

（3）骑乘策略 本基金将采用基于收益率曲线分析对债券组合进行适时调整的骑乘策略，以达到增强组合的持有期收益的目的。

（4）息差策略 本基金将采用息差策略，以达到更好地利用杠杆放大债券投资的收益的目的。

（5）个券选择策略 本基金将根据单个债券到期收益率相对于市场收益率曲线的偏离程度，结合信用等级、流动性、选择权条款、税赋特点等因素，确定其投资价值，选择定价合理或价值被低估的债券进行投资。

（6）信用策略 本基金通过主动承担适度的信用风险来获取信用溢价，根据内、外部信用评级结果，结合对类似债券信用利差的分析以及对未来信用利差走势的判断，选择信用利差被高估、未来信用利差可能下降的信用债进行投资。

4、权证投资策略 本基金通过对权证标的证券基本面的研究，并结合权证定价模型及价值挖掘策略、价差策略、双向权证策略等寻求权证的合理估值水平，追求稳定的当期收益。

5、中小企业私募债投

	<p>资策略 中小企业私募债券是在中国境内以非公开方式发行和转让，约定在一定期限还本付息的公司债券。由于其非公开性及条款可协商性，普遍具有较高收益。本基金将深入研究发行人资信及公司运营情况，合理合规合格地进行中小企业私募债券投资。本基金在投资过程中密切监控债券信用等级或发行人信用等级变化情况，尽力规避风险，并获取超额收益。</p> <p>6、资产支持证券的投资策略 本基金将综合运用战略资产配置和战术资产配置进行资产支持证券的投资组合管理，并根据信用风险、利率风险和流动性风险变化积极调整投资策略，严格遵守法律法规和基金合同的约定，在保证本金安全和基金资产流动性的基础上获得稳定收益。</p> <p>7、股指期货投资策略 本基金将根据风险管理的原则，以套期保值为目标，选择流动性好、交易活跃的股指期货合约，充分考虑股指期货的风险收益特征，通过多头或空头的套期保值策略，以改善投资组合的投资效果，实现股票组合的超额收益。</p> <p>8、融资投资策略 本基金将在充分考虑风险和收益特征的基础上，审慎参与融资交易。本基金将基于对市场行情和组合风险收益的分析，确定投资时机、标的证券以及投资比例。若相关融资业务法律法规发生变化，本基金将从其最新规定，以符合上述法律法规和监管要求的变化。</p>
业绩比较基准	沪深 300 指数收益率×60%+中证综合债指数收益率×40%
风险收益特征	本基金属于混合型基金，其预期的风险和收益高于货币市场基金、债券基金，低于股票型基金，属于证券投资基金中中高风险、中高预期收益的品种。

### 2.3 基金管理人和基金托管人

项目	基金管理人	基金托管人
名称	鹏华基金管理有限公司	中国工商银行股份有限公司
信息披露 负责人	姓名	张戈
	联系电话	0755-82825720
	电子邮箱	zhangge@phfund.com.cn
客户服务电话	4006788999	95588
传真	0755-82021126	010-66105798
注册地址	深圳市福田区福华三路 168 号深圳国际商会中心第 43 楼	北京市西城区复兴门内大街 55 号
办公地址	深圳市福田区福华三路 168 号深圳国际商会中心第 43 楼	北京市西城区复兴门内大街 55 号
邮政编码	518048	100140
法定代表人	何如	陈四清

### 2.4 信息披露方式

本基金选定的信息披露报纸名称	《证券时报》
登载基金中期报告正文的管理人互联网网址	<a href="http://www.phfund.com.cn">http://www.phfund.com.cn</a>
基金中期报告备置地点	深圳市福田区福华三路 168 号深圳国际商会中心第 43 层鹏华基金管理有限公司

## 2.5 其他相关资料

项目	名称	办公地址
注册登记机构	中国证券登记结算有限责任公司	北京市西城区太平桥大街 17 号

## § 3 主要财务指标和基金净值表现

### 3.1 主要会计数据和财务指标

金额单位：人民币元

3.1.1 期间数据和指标	报告期(2021年1月1日-2021年6月30日)
本期已实现收益	60,095,778.32
本期利润	38,271,711.00
加权平均基金份额本期利润	0.1801
本期加权平均净值利润率	10.15%
本期基金份额净值增长率	10.89%
3.1.2 期末数据和指标	报告期末(2021年6月30日)
期末可供分配利润	151,393,680.07
期末可供分配基金份额利润	0.8171
期末基金资产净值	354,334,635.66
期末基金份额净值	1.9123
3.1.3 累计期末指标	报告期末(2021年6月30日)
基金份额累计净值增长率	91.23%

注：(1) 本期已实现收益指基金本期利息收入、投资收益、其他收入（不含公允价值变动收益）扣除相关费用后的余额，本期利润为本期已实现收益加上本期公允价值变动收益。

(2) 所述基金业绩指标不包括持有人认购或交易基金的各项费用（例如，开放式基金的申购赎回费、基金转换费等），计入费用后实际收益水平要低于所列数字。

(3) 期末可供分配利润，采用期末资产负债表中未分配利润期末余额和未分配利润中已实现部分的期末余额的孰低数。表中的“期末”均指报告期最后一日，即6月30日，无论该日是否为开放日或交易所的交易日。

### 3.2 基金净值表现

#### 3.2.1 基金份额净值增长率及其与同期业绩比较基准收益率的比较

阶段	份额净值增长率①	份额净值增长率标准差②	业绩比较基准收益率③	业绩比较基准收益率标准差④	①—③	②—④
过去一个月	4.39%	0.99%	-1.13%	0.48%	5.52%	0.51%



过去三个月	12.46%	0.99%	2.64%	0.59%	9.82%	0.40%
过去六个月	10.89%	1.39%	1.26%	0.79%	9.63%	0.60%
过去一年	41.09%	1.40%	16.48%	0.80%	24.61%	0.60%
过去三年	107.72%	1.29%	36.25%	0.81%	71.47%	0.48%
自基金合同生效起至今	91.23%	1.12%	44.66%	0.71%	46.57%	0.41%

注：业绩比较基准=沪深 300 指数收益率×60%+中证综合债指数收益率×40%

### 3.2.2 自基金合同生效以来基金份额累计净值增长率变动及其与同期业绩比较基准收益率变动的比较

鹏华增瑞混合（LOF）累计净值增长率与同期业绩比较基准收益率的历史走势对比图

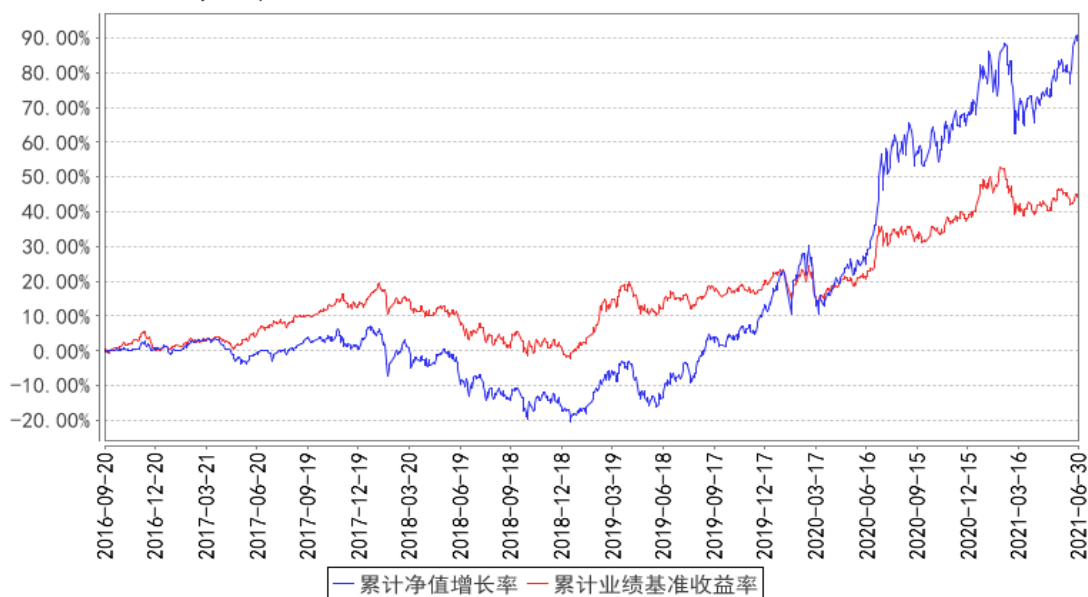

注：1、本基金基金合同于 2016 年 09 月 20 日生效。2、截至建仓期结束，本基金的各项投资比例已达到基金合同中规定的各项比例。

### 3.3 其他指标

注：无。

## § 4 管理人报告

### 4.1 基金管理人及基金经理情况

#### 4.1.1 基金管理人及其管理基金的经验

鹏华基金管理有限公司成立于 1998 年 12 月 22 日，业务范围包括基金募集、基金销售、资产管理及中国证监会许可的其他业务。截至本报告期末，公司股东由国信证券股份有限公司、意大利欧利盛资本资产管理股份公司（Eurizon Capital SGR S.p.A.）、深圳市北融信投资发展有限公司组成，公司性质为中外合资企业，公司注册资本 15,000 万元人民币。截至本报告期末，公司管理资产总规模达到 9,012.31 亿元，管理 237 只公募基金、13 只全国社保投资组合、4 只基本养老保险投资组合。经过 20 余年投资管理基金，在基金投资、风险控制等方面积累了丰富的经验。

#### 4.1.2 基金经理（或基金经理小组）及基金经理助理简介

姓名	职务	任本基金的基金经理（助理）期限		证券从业年限	说明
		任职日期	离任日期		
谢书英	基金经理	2018-09-20	-	13 年	谢书英女士，国籍中国，经济学硕士，13 年证券从业经验。曾任职于高盛高华证券有限公司投资银行部；2009 年 4 月加盟鹏华基金管理有限公司，历任研究部高级研究员、投资经理助理，现担任权益投资一部副总经理、基金经理。2014 年 04 月至 2017 年 03 月担任鹏华金刚保本混合型证券投资基金基金经理，2015 年 06 月至今担任鹏华价值优势混合型证券投资基金（LOF）基金经理，2016 年 01 月至 2019 年 05 月担任鹏华文化传媒娱乐股票型证券投资基金基金经理，2016 年 09 月至 2018 年 09 月担任鹏华增瑞灵活配置混合型证券投资基金基金经理，2017 年 07 月至今担任鹏华精选成长混合型证券投资基金基金经理，2018 年 09 月至今担任鹏华增瑞灵活配置混合型证券投资基金（LOF）基金经理，2019 年 04 月至今担任鹏华核心优势混合型证券投资基金基金经理，2020 年 11 月至今担任鹏华高质量增长混合型证券投资基金基金经理，谢书英女士具备基金从业资格。本报告期内本基金基金经理发生变动，增聘刘玉江为本基金基金经理。
刘玉江	基金经理	2021-03-20	-	8 年	刘玉江先生，国籍中国，国际商务硕士，8 年证券从业经验。曾任摩根士丹利华鑫基

					金管理有限公司专户投资部投资经理助理、投资经理，2018 年 06 月加盟鹏华基金管理有限公司，现担任权益投资一部投资经理。2021 年 03 月至今担任鹏华增瑞灵活配置混合型证券投资基金(LOF)基金经理，刘玉江先生具备基金从业资格。本报告期内本基金基金经理发生变动，增聘刘玉江为本基金基金经理。
--	--	--	--	--	---

注：1. 任职日期和离任日期均指公司作出决定后正式对外公告之日；担任新成立基金基金经理的，任职日期为基金合同生效日。

2. 证券从业的含义遵从行业协会关于从业人员资格管理办法的相关规定。

#### 4.1.3 期末兼任私募资产管理计划投资经理的基金经理同时管理的产品情况

姓名	产品类型	产品数量（只）	资产净值（元）	任职时间
刘玉江	公募基金	1	354,334,635.66	2021 年 3 月 20 日
	私募资产管理计划	7	2,100,135,898.28	2019 年 3 月 8 日
	其他组合	-	-	-
	合计	8	2,454,470,533.94	-

#### 4.2 管理人对报告期内本基金运作合规守信情况的说明

报告期内，本基金管理人严格遵守《证券投资基金法》等法律法规、中国证监会的有关规定以及基金合同的约定，本着诚实守信、勤勉尽责的原则管理和运作基金资产，在严格控制风险的基础上，为基金份额持有人谋求最大利益。本报告期内，本基金运作合规，不存在违反基金合同和损害基金份额持有人利益的行为。

#### 4.3 管理人对报告期内公平交易情况的专项说明

##### 4.3.1 公平交易制度的执行情况

报告期内，本基金管理人严格执行公平交易制度，确保不同投资组合在研究、交易、分配各环节得到公平对待。

##### 4.3.2 异常交易行为的专项说明

报告期内，本基金未发生违法违规且对基金财产造成损失的异常交易行为。本报告期内基金管理人管理的所有投资组合参与的交易所公开竞价同日反向交易成交较少的单边交易量超过该证券当日成交量的 5%的交易次数为 2 次，主要原因在于指数基金成分股交易不活跃导致。

## 4.4 管理人对报告期内基金的投资策略和业绩表现的说明

### 4.4.1 报告期内基金投资策略和运作分析

今年以来，市场割裂达到极致状态。春节前龙头白马大幅上行，而春节后则出现了大幅杀跌，因此呈现出了市场涨多数个股跌和市场跌多数个股涨的现象。这也是当前市场资金面的一种映射，由于一月份宏观流动性的持续小幅收紧，二月份市场抱团现象经历了强化到崩塌的过程。随着全球流动性的泛滥，上游 PPI 上行压力明显加大，周期股的盈利显著改善，这也加剧了原有抱团结构的分裂。四月份开始市场在美元下行，十年期国债利率走低，国内流动性偏宽松的情况下出现了一轮反弹行情，白马股呈现分化态势，高景气的 CXO、医疗服务、新能源汽车等行业持续反弹，而消费电子、光伏、保险等行业则持续下行。与此同时，中小市值低估值成长股持续活跃，与一月份的走势形成鲜明对比，这也是市场对前期过大的估值差进行的修复。

面对这样大幅波动的市场环境，我们保持了较强的定力。仓位策略方面，我们认为，仓位是防范组合净值回撤的唯一有效手段，行业分散虽然能够降低组合在部分行业出现风险时的波动率，但是无法降低系统性风险出现时的波动率，也就无法防范系统性风险。结构性行情中，结构比仓位更重要，如果选错了结构性方向，那么高仓位在这种市场环境下带来的结果是灾难性的。出于对今年市场偏谨慎的观点以及结构性行情的判断，年初将组合仓位下调至 70%左右，二季度进一步下调至 60%。组合今年以来的最大回撤在 14%以内，考虑到组合的收益水平，回撤表现还是较为优异的。

行业选股策略方面，去年国内宏观经济在三季度以后持续快速的回升，主要来自于出口和消费这两驾马车的拉动，一方面是国内较早从疫情中走出，成为全球最重要的商品输出国；另一方面，国内的货币宽松政策也使得居民收入水平未出现明显下降，疫情后消费意愿较为强烈。但是今年，这些因素面临新的考验，欧美复工复产后，对国内出口的需求或有所降低；国内货币政策逐步正常化后，整体消费行业景气度有所下行，从我们在二季度对餐饮、食品饮料等行业的草根调研来看，居民消费意愿有所下行。因此在行业选股方面，我们重点还是以需求成长型行业为核心，侧重以内需为主、刚需为主的细分行业，这些行业当前来看更多的是偏高端制造、国防安全、新材料、财富管理、医疗服务等为主，而暂时规避食品饮料、地产等偏居民日常消费支出和大额杠杆支出的行业。

### 4.4.2 报告期内基金的业绩表现

截至本报告期末，本报告期份额净值增长率为 10.89%，同期业绩比较基准增长率为 1.26%。

## 4.5 管理人对宏观经济、证券市场及行业走势的简要展望

对未来的市场，我们认为可以分为短期和长期两个维度来看。短期来看，二季度较为宽松的

货币环境在三季度有可能发生逆转，这种逆转主要来自货币需求端而非供给端，今年上半年财政支出节奏明显偏慢，一方面是对地方债务的整治，打破地方政府融资平台中央兜底的幻想，另一方面是上半年大宗商品价格上涨较快，部分基建、地产项目由于成本超出预算而放缓建设进度。下半年，考虑到出口、消费的下行压力，投资端存在加速推动的可能性，因此货币需求端有可能提升，在货币供给不出现大的变化的情况下，可能造成阶段性资金面偏紧的情况，给与市场估值回归。长期来看，资本市场地位已经不同以往，中国经济发展已经从以房地产为核心引擎向以科技创新为核心引擎转变，以股票市场为直接融资手段，更能促进资金资源的合理分配。因此在货币政策和行业发展政策方面，资本市场处于长期的呵护中。中国经过了改革开放三十多年的积累，在各个行业都涌现出持续奋进的企业家，中国企业的竞争力也逐步提升，可以进入到全球的竞争体系与外资企业掰手腕，因此长期来看，能够给投资者带来丰厚资本回报的优质上市公司将会层出不穷，也是我们重点研究和发掘的方向。

#### 4.6 管理人对报告期内基金估值程序等事项的说明

本基金管理人按照企业会计准则、中国证监会相关规定、中国证券投资基金业协会相关指引和基金合同关于估值的约定，对基金所持有的投资品种进行估值。本基金管理人已制定基金估值和份额净值计价的业务管理制度，明确基金估值的程序和技术。

本基金管理人使用可靠的估值业务系统，估值人员熟悉各类投资品种的估值原则和具体估值程序。估值流程中包含风险监测、控制和报告机制。本基金托管人根据法律法规要求履行估值及净值计算的复核责任。本基金管理人设有估值委员会，由登记结算部、监察稽核部、各投资部门、研究部门负责人、基金经理等成员组成，估值委员会成员具有多年的证券、基金从业经验，熟悉相关法律法规，具备投资、研究、风险管理、法律合规和基金估值运作等方面的专业能力。基金经理可与估值委员会成员共同商定估值原则和政策，但不参与日常估值的执行。

基金管理人改变估值技术，导致基金资产净值发生重大变化的，对所采用的相关估值技术、假设及输入值的适当性咨询会计师事务所的专业意见。

本报告期内，参与估值流程各方之间无重大利益冲突。

本基金管理人已与第三方定价服务机构签署服务协议，由其按约定提供相关参考数据。

#### 4.7 管理人对报告期内基金利润分配情况的说明

1、截止本报告期末，本基金期末可供分配利润为 151,393,680.07 元，期末基金份额净值 1.9123 元。

2、本基金本报告期内未进行利润分配。

3、根据相关法律法规及本基金基金合同的规定，本基金管理人将会综合考虑各方面因素，在

严格遵守规定前提下，对本报告期内可供分配利润适时作出相应安排。

#### 4.8 报告期内管理人对本基金持有人数或基金资产净值预警情形的说明

无。

### § 5 托管人报告

#### 5.1 报告期内本基金托管人遵规守信情况声明

本报告期，中国工商银行股份有限公司在本基金的托管过程中，严格遵守了《证券投资基金法》、基金合同、托管协议和其他有关规定，不存在损害基金份额持有人利益的行为，完全尽职尽责地履行了基金托管人应尽的义务。

#### 5.2 托管人对报告期内本基金投资运作遵规守信、净值计算、利润分配等情况的说明

本报告期，本托管人按照国家有关规定、基金合同、托管协议和其他有关规定，对本基金的基金资产净值计算、基金费用开支等方面进行了认真的复核，对本基金的投资运作方面进行了监督，未发现基金管理人有关损害基金份额持有人利益的行为。

报告期内，本基金未实施利润分配。

#### 5.3 托管人对本中期报告中财务信息等内容的真实、准确和完整发表意见

本托管人复核审查了本报告中的财务指标、净值表现、利润分配情况、财务会计报告、投资组合报告等内容，保证复核内容不存在虚假记载、误导性陈述或者重大遗漏。

### § 6 半年度财务会计报告（未经审计）

#### 6.1 资产负债表

会计主体：鹏华增瑞灵活配置混合型证券投资基金（LOF）

报告截止日：2021 年 6 月 30 日

单位：人民币元

资产	附注号	本期末 2021 年 6 月 30 日	上年度末 2020 年 12 月 31 日
<b>资产：</b>			
银行存款	6.4.7.1	141,375,283.19	33,653,352.84
结算备付金		2,307,167.37	551,800.54
存出保证金		103,484.22	166,153.90
交易性金融资产	6.4.7.2	214,454,593.61	411,596,428.62
其中：股票投资		214,137,093.61	411,596,428.62
基金投资		-	-
债券投资		317,500.00	-
资产支持证券投资		-	-

贵金属投资		-	-
衍生金融资产	6.4.7.3	-	-
买入返售金融资产	6.4.7.4	-	-
应收证券清算款		-	528,448.01
应收利息	6.4.7.5	9,456.41	4,459.04
应收股利		-	-
应收申购款		39,068.52	199.70
递延所得税资产		-	-
其他资产	6.4.7.6	-	-
资产总计		358,289,053.32	446,500,842.65
<b>负债和所有者权益</b>	<b>附注号</b>	<b>本期末 2021年6月30日</b>	<b>上年度末 2020年12月31日</b>
<b>负债：</b>			
短期借款		-	-
交易性金融负债		-	-
衍生金融负债	6.4.7.3	-	-
卖出回购金融资产款		-	-
应付证券清算款		2,881,573.13	-
应付赎回款		151,524.65	-
应付管理人报酬		419,143.50	551,509.27
应付托管费		69,857.24	91,918.19
应付销售服务费		-	-
应付交易费用	6.4.7.7	318,246.13	406,709.52
应交税费		0.95	0.09
应付利息		-	-
应付利润		-	-
递延所得税负债		-	-
其他负债	6.4.7.8	114,072.06	230,000.00
负债合计		3,954,417.66	1,280,137.07
<b>所有者权益：</b>			
实收基金	6.4.7.9	185,291,148.57	258,177,935.24
未分配利润	6.4.7.10	169,043,487.09	187,042,770.34
所有者权益合计		354,334,635.66	445,220,705.58
负债和所有者权益总计		358,289,053.32	446,500,842.65

注：报告截止日 2021 年 06 月 30 日，基金份额净值 1.9123 元，基金份额总额 185,291,148.57 份。

## 6.2 利润表

会计主体：鹏华增瑞灵活配置混合型证券投资基金（LOF）

本报告期：2021 年 1 月 1 日至 2021 年 6 月 30 日

单位：人民币元

项目	附注号	本期	上年度可比期间
----	-----	----	---------

		2021 年 1 月 1 日至 2021 年 6 月 30 日	2020 年 1 月 1 日至 2020 年 6 月 30 日
一、收入		42,991,157.47	78,982,475.17
1. 利息收入		242,454.27	331,674.71
其中：存款利息收入	6.4.7.11	118,999.04	331,409.79
债券利息收入		88.15	264.92
资产支持证券利息收入		-	-
买入返售金融资产收入		123,367.08	-
证券出借利息收入		-	-
其他利息收入		-	-
2. 投资收益（损失以“-”填列）		64,372,610.56	97,858,861.84
其中：股票投资收益	6.4.7.12	62,878,290.34	95,275,739.40
基金投资收益	-	-	-
债券投资收益	6.4.7.13	123,247.17	209,652.77
资产支持证券投资 收益	6.4.7.13.5	-	-
贵金属投资收益	6.4.7.14	-	-
衍生工具收益	6.4.7.15	-	-
股利收益	6.4.7.16	1,371,073.05	2,373,469.67
3. 公允价值变动收益（损失以“-”号填列）	6.4.7.17	-21,824,067.32	-19,210,113.18
4. 汇兑收益（损失以“-”号填列）		-	-
5. 其他收入（损失以“-”号填列）	6.4.7.18	200,159.96	2,051.80
减：二、费用		4,719,446.47	7,230,105.47
1. 管理人报酬	6.4.10.2.1	2,824,005.07	3,475,964.82
2. 托管费	6.4.10.2.2	470,667.55	579,327.38
3. 销售服务费	6.4.10.2.3	-	-
4. 交易费用	6.4.7.19	1,310,334.19	3,045,099.16
5. 利息支出		-	-
其中：卖出回购金融资产支出		-	-
6. 税金及附加		0.32	0.95
7. 其他费用	6.4.7.20	114,439.34	129,713.16
三、利润总额（亏损总额以“-”号填列）		38,271,711.00	71,752,369.70
减：所得税费用		-	-
四、净利润（净亏损以“-”号填列）		38,271,711.00	71,752,369.70



### 6.3 所有者权益（基金净值）变动表

会计主体：鹏华增瑞灵活配置混合型证券投资基金（LOF）

本报告期：2021 年 1 月 1 日至 2021 年 6 月 30 日

单位：人民币元

项目	本期 2021 年 1 月 1 日至 2021 年 6 月 30 日		
	实收基金	未分配利润	所有者权益合计
一、期初所有者权益（基金净值）	258,177,935.24	187,042,770.34	445,220,705.58
二、本期经营活动产生的基金净值变动数（本期利润）	-	38,271,711.00	38,271,711.00
三、本期基金份额交易产生的基金净值变动数（净值减少以“-”号填列）	-72,886,786.67	-56,270,994.25	-129,157,780.92
其中：1. 基金申购款	29,879,663.59	25,609,045.26	55,488,708.85
2. 基金赎回款	-102,766,450.26	-81,880,039.51	-184,646,489.77
四、本期向基金份额持有人分配利润产生的基金净值变动（净值减少以“-”号填列）	-	-	-
五、期末所有者权益（基金净值）	185,291,148.57	169,043,487.09	354,334,635.66
项目	上年度可比期间 2020 年 1 月 1 日至 2020 年 6 月 30 日		
	实收基金	未分配利润	所有者权益合计
一、期初所有者权益（基金净值）	387,139,181.86	62,721,294.76	449,860,476.62
二、本期经营活动产生的基金净值变动数（本期利润）	-	71,752,369.70	71,752,369.70
三、本期基金份额交易产生的基金净值变动数	-128,971,256.36	-42,714,794.80	-171,686,051.16

（净值减少以“-”号填列）			
其中：1. 基金申购款	257,679,628.58	42,845,134.20	300,524,762.78
2. 基金赎回款	-386,650,884.94	-85,559,929.00	-472,210,813.94
四、本期向基金份额持有人分配利润产生的基金净值变动（净值减少以“-”号填列）	-	-	-
五、期末所有者权益（基金净值）	258,167,925.50	91,758,869.66	349,926,795.16

报表附注为财务报表的组成部分。

本报告 6.1 至 6.4 财务报表由下列负责人签署：

邓召明

邢彪

郝文高

基金管理人负责人

主管会计工作负责人

会计机构负责人

## 6.4 报表附注

### 6.4.1 基金基本情况

鹏华增瑞灵活配置混合型证券投资基金(以下简称“本基金”)经中国证券监督管理委员会(以下简称“中国证监会”)证监许可[2016]1437号《关于准予鹏华增瑞灵活配置混合型证券投资基金注册的批复》核准,由鹏华基金管理有限公司依照《中华人民共和国证券投资基金法》和《鹏华增瑞灵活配置混合型证券投资基金基金合同》负责公开募集。本基金为契约型基金,存续期限不定,首次设立募集不包括认购资金利息共募集人民币806,229,904.49元,业经普华永道中天会计师事务所(特殊普通合伙)普华永道中天验字(2016)第1227号验资报告予以验证。经向中国证监会备案,《鹏华增瑞灵活配置混合型证券投资基金基金合同》于2016年9月20日正式生效,基金合同生效日的基金份额总额为806,482,338.30份基金份额,其中认购资金利息折合252,433.81份基金份额。本基金的基金管理人为鹏华基金管理有限公司,基金托管人为中国工商银行股份有限公司。

经深交所深证上[2016]658号文审核同意,本基金6,178,415.00份基金份额于2016年9月29日在深交所挂牌交易。未上市交易的基金份额托管在场外,基金份额持有人将其转托管至深交所场内后即可上市流通。

本基金自基金合同生效之日(含)起至24个月后的对应日(含)止期间封闭运作。封闭期届满

后，本基金转换为上市开放式基金（LOF）。

根据本基金的基金管理人于 2018 年 9 月 18 日发布的《关于鹏华增瑞灵活配置混合型证券投资基金到期转型及变更基金名称的提示公告》，本基金的 24 个月封闭运作期将于 2018 年 9 月 20 日到期。本基金封闭运作期到期后，转换为上市开放式基金（LOF），基金名称变更为“鹏华增瑞灵活配置混合型证券投资基金（LOF）”，不需要召开基金份额持有人大会。

根据《中华人民共和国证券投资基金法》和《鹏华增瑞灵活配置混合型证券投资基金基金合同》的有关规定，本基金的投资范围为具有良好流动性的金融工具，包括国内依法发行的股票（包含中小板、创业板及其他经中国证监会核准上市的股票、存托凭证）、债券（含国债、金融债、企业债、公司债、央行票据、中期票据、短期融资券、次级债、可转换债券、可交换债券、中小企业私募债等）、货币市场工具、权证、资产支持证券、股指期货以及法律法规或中国证监会允许基金投资的其他金融工具（但须符合中国证监会相关规定）。基金的投资组合比例为：封闭期内，股票资产（含存托凭证）占基金资产的比例为 0%—100%；每个交易日日终在扣除股指期货合约需缴纳的交易保证金后，应当保持不低于交易保证金一倍的现金；转换为上市开放式基金（LOF）后，股票资产（含存托凭证）占基金资产的比例为 0%—95%；每个交易日日终在扣除股指期货合约需缴纳的交易保证金后，保持现金或者到期日在一年以内的政府债券投资比例合计不低于基金资产净值的 5%，其中现金不包括结算备付金、存出保证金、应收申购款等。本基金的业绩比较基准：沪深 300 指数收益率×60%+中证综合债指数收益率×40%。

#### 6.4.2 会计报表的编制基础

本基金的财务报表按照财政部于 2006 年 2 月 15 日及以后期间颁布的《企业会计准则—基本准则》、各项具体会计准则及相关规定（以下合称“企业会计准则”）、中国证监会颁布的《证券投资基金信息披露 XBRL 模板第 3 号〈年度报告和中期报告〉》、中国证券投资基金业协会（以下简称“中国基金业协会”）颁布的《证券投资基金会计核算业务指引》、《鹏华增瑞灵活配置混合型证券投资基金（LOF）基金合同》和在财务报表附注中所列示的中国证监会、中国基金业协会发布的相关规定及允许的基金行业实务操作编制。

本财务报表以持续经营为基础编制。

#### 6.4.3 遵循企业会计准则及其他有关规定的声明

本基金 2021 年上半年财务报表符合企业会计准则的要求，真实、完整地反映了本基金 2021 年 06 月 30 日的财务状况以及 2021 年上半年的经营成果和基金净值变动情况等有关信息。

#### 6.4.4 本报告期所采用的会计政策、会计估计与最近一期年度报告相一致的说明

本报告期所采用的会计政策、会计估计与最近一期年度报告相一致。

#### 6.4.5 会计政策和会计估计变更以及差错更正的说明

##### 6.4.5.1 会计政策变更的说明

无。

##### 6.4.5.2 会计估计变更的说明

无。

##### 6.4.5.3 差错更正的说明

无。

#### 6.4.6 税项

根据财政部、国家税务总局财税[2002]128号《关于开放式证券投资基金有关税收问题的通知》、财税[2008]1号《关于企业所得税若干优惠政策的通知》、财税[2012]85号《关于实施上市公司股息红利差别化个人所得税政策有关问题的通知》、财税[2015]101号《关于上市公司股息红利差别化个人所得税政策有关问题的通知》、财税[2016]36号《关于全面推开营业税改征增值税试点的通知》、财税[2016]46号《关于进一步明确全面推开营改增试点金融业有关政策的通知》、财税[2016]70号《关于金融机构同业往来等增值税政策的补充通知》、财税[2016]140号《关于明确金融 房地产开发 教育辅助服务等增值税政策的通知》、财税[2017]2号《关于资管产品增值税政策有关问题的补充通知》、财税[2017]56号《关于资管产品增值税有关问题的通知》、财税[2017]90号《关于租入固定资产进项税额抵扣等增值税政策的通知》及其他相关财税法规和实务操作，主要税项列示如下：

(1) 资管产品运营过程中发生的增值税应税行为，以资管产品管理人为增值税纳税人。资管产品管理人运营资管产品过程中发生的增值税应税行为，暂适用简易计税方法，按照3%的征收率缴纳增值税。对资管产品在2018年1月1日前运营过程中发生的增值税应税行为，未缴纳增值税的，不再缴纳；已缴纳增值税的，已纳税额从资管产品管理人以后月份的增值税应纳税额中抵减。

对证券投资基金管理人运用基金买卖股票、债券的转让收入免征增值税，对国债、地方政府债以及金融同业往来利息收入亦免征增值税。资管产品管理人运营资管产品提供的贷款服务，以2018年1月1日起产生的利息及利息性质的收入为销售额。资管产品管理人运营资管产品转让2017年12月31日前取得的基金、非货物期货，可以选择按照实际买入价计算销售额，或者以2017年最后一个交易日的基金份额净值、非货物期货结算价格作为买入价计算销售额。

(2) 对基金从证券市场中取得的收入，包括买卖股票、债券的差价收入，股票的股息、红利收入，债券的利息收入及其他收入，暂不征收企业所得税。

(3) 对基金取得的企业债券利息收入，应由发行债券的企业在向基金支付利息时代扣代缴 20% 的个人所得税。对基金从上市公司取得的股息红利所得，持股期限在 1 个月以内(含 1 个月)的，其股息红利所得全额计入应纳税所得额；持股期限在 1 个月以上至 1 年(含 1 年)的，暂减按 50% 计入应纳税所得额；持股期限超过 1 年的，暂免征收个人所得税。对基金持有的上市公司限售股，解禁后取得的股息、红利收入，按照上述规定计算纳税，持股时间自解禁日起计算；解禁前取得的股息、红利收入继续暂减按 50% 计入应纳税所得额。上述所得统一适用 20% 的税率计征个人所得税。

(4) 基金卖出股票按 0.1% 的税率缴纳股票交易印花税，买入股票不征收股票交易印花税。

(5) 本基金的城市维护建设税、教育费附加和地方教育附加等税费按照实际缴纳增值税额的适用比例计算缴纳。

#### 6.4.7 重要财务报表项目的说明

##### 6.4.7.1 银行存款

单位：人民币元

项目	本期末 2021 年 6 月 30 日
活期存款	141,375,283.19
定期存款	-
其中：存款期限 1 个月以内	-
存款期限 1-3 个月	-
存款期限 3 个月以上	-
其他存款	-
合计	141,375,283.19

##### 6.4.7.2 交易性金融资产

单位：人民币元

项目	本期末 2021 年 6 月 30 日		
	成本	公允价值	公允价值变动
股票	163,654,139.38	214,137,093.61	50,482,954.23
贵金属投资-金交所黄金合约	-	-	-
债券	交易所市场	317,500.00	317,500.00
	银行间市场	-	-
	合计	317,500.00	317,500.00
资产支持证券	-	-	-
基金	-	-	-
其他	-	-	-
合计	163,971,639.38	214,454,593.61	50,482,954.23

注：股票投资的成本、公允价值及公允价值变动均包含中国存托凭证的成本、公允价值及公允价值变动。

**6.4.7.3 衍生金融资产/负债**

注：无。

**6.4.7.4 买入返售金融资产****6.4.7.4.1 各项买入返售金融资产期末余额**

注：无。

**6.4.7.4.2 期末买断式逆回购交易中取得的债券**

注：无。

**6.4.7.5 应收利息**

单位：人民币元

项目	本期末 2021年6月30日
应收活期存款利息	8,450.77
应收定期存款利息	-
应收其他存款利息	-
应收结算备付金利息	934.47
应收债券利息	29.23
应收资产支持证券利息	-
应收买入返售证券利息	-
应收申购款利息	-
应收黄金合约拆借孳息	-
应收出借证券利息	-
其他	41.94
合计	9,456.41

**6.4.7.6 其他资产**

注：无。

**6.4.7.7 应付交易费用**

单位：人民币元

项目	本期末 2021年6月30日
交易所市场应付交易费用	318,246.13
银行间市场应付交易费用	-
合计	318,246.13

**6.4.7.8 其他负债**

单位：人民币元

项目	本期末 2021年6月30日
应付券商交易单元保证金	-

应付赎回费	16.72
应付证券出借违约金	-
预提费用	114,055.34
合计	114,072.06

#### 6.4.7.9 实收基金

金额单位：人民币元

项目	本期 2021年1月1日至2021年6月30日	
	基金份额（份）	账面金额
上年度末	258,177,935.24	258,177,935.24
本期申购	29,879,663.59	29,879,663.59
本期赎回（以“-”号填列）	-102,766,450.26	-102,766,450.26
- 基金拆分/份额折算前	-	-
基金拆分/份额折算调整	-	-
本期申购	-	-
本期赎回（以“-”号填列）	-	-
本期末	185,291,148.57	185,291,148.57

注：申购含红利再投、转换入份额；赎回含转换出份额。

#### 6.4.7.10 未分配利润

单位：人民币元

项目	已实现部分	未实现部分	未分配利润合计
上年度末	135,885,390.94	51,157,379.40	187,042,770.34
本期利润	60,095,778.32	-21,824,067.32	38,271,711.00
本期基金份额交易产生的变动数	-44,587,489.19	-11,683,505.06	-56,270,994.25
其中：基金申购款	23,255,196.65	2,353,848.61	25,609,045.26
基金赎回款	-67,842,685.84	-14,037,353.67	-81,880,039.51
本期已分配利润	-	-	-
本期末	151,393,680.07	17,649,807.02	169,043,487.09

#### 6.4.7.11 存款利息收入

单位：人民币元

项目	本期 2021年1月1日至2021年6月30日	
	活期存款利息收入	111,918.33
定期存款利息收入	-	
其他存款利息收入	-	
结算备付金利息收入	6,125.34	
其他	955.37	
合计	118,999.04	

注：其他包含认/申购款利息收入、结算保证金利息收入、风控金利息收入等

## 6.4.7.12 股票投资收益

## 6.4.7.12.1 股票投资收益项目构成

单位：人民币元

项目	本期 2021年1月1日至2021年6月30日
股票投资收益——买卖股票差价收入	62,878,290.34
股票投资收益——赎回差价收入	-
股票投资收益——申购差价收入	-
股票投资收益——证券出借差价收入	-
合计	62,878,290.34

## 6.4.7.12.2 股票投资收益——买卖股票差价收入

单位：人民币元

项目	本期 2021年1月1日至2021年6月30日
卖出股票成交总额	516,908,535.48
减：卖出股票成本总额	454,030,245.14
买卖股票差价收入	62,878,290.34

## 6.4.7.12.3 股票投资收益——证券出借差价收入

注：无。

## 6.4.7.13 债券投资收益

## 6.4.7.13.1 债券投资收益项目构成

单位：人民币元

项目	本期 2021年1月1日至2021年6月30日
债券投资收益——买卖债券（、债转股及债券到期兑付）差价收入	123,247.17
债券投资收益——赎回差价收入	-
债券投资收益——申购差价收入	-
合计	123,247.17

## 6.4.7.13.2 债券投资收益——买卖债券差价收入

单位：人民币元

项目	本期
----	----



	2021年1月1日至2021年6月30日
卖出债券（、债转股及债券到期兑付）成交总额	535,708.63
减：卖出债券（、债转股及债券到期兑付）成本总额	412,400.00
减：应收利息总额	61.46
买卖债券差价收入	123,247.17

#### 6.4.7.13.3 债券投资收益——赎回差价收入

注：无。

#### 6.4.7.13.4 债券投资收益——申购差价收入

注：无。

#### 6.4.7.13.5 资产支持证券投资收益

注：无。

#### 6.4.7.14 贵金属投资收益

##### 6.4.7.14.1 贵金属投资收益项目构成

注：无。

##### 6.4.7.14.2 贵金属投资收益——买卖贵金属差价收入

注：无。

##### 6.4.7.14.3 贵金属投资收益——赎回差价收入

注：无。

##### 6.4.7.14.4 贵金属投资收益——申购差价收入

注：无。

#### 6.4.7.15 衍生工具收益

##### 6.4.7.15.1 衍生工具收益——买卖权证差价收入

注：无。

## 6.4.7.15.2 衍生工具收益——其他投资收益

注：无。

## 6.4.7.16 股利收益

单位：人民币元

项目	本期 2021年1月1日至2021年6月30日
股票投资产生的股利收益	1,371,073.05
其中：证券出借权益补偿收入	-
基金投资产生的股利收益	-
合计	1,371,073.05

## 6.4.7.17 公允价值变动收益

单位：人民币元

项目名称	本期 2021年1月1日至2021年6月30日
1. 交易性金融资产	-21,824,067.32
股票投资	-21,824,067.32
债券投资	-
资产支持证券投资	-
基金投资	-
贵金属投资	-
其他	-
2. 衍生工具	-
权证投资	-
3. 其他	-
减：应税金融商品公允价值变动产生的预估增值税	-
合计	-21,824,067.32

## 6.4.7.18 其他收入

单位：人民币元

项目	本期 2021年1月1日至2021年6月30日
基金赎回费收入	198,494.05
基金转换费收入	1,665.91
合计	200,159.96

## 6.4.7.19 交易费用

单位：人民币元

项目	本期 2021年1月1日至2021年6月30日
交易所市场交易费用	1,310,334.19
银行间市场交易费用	-

合计	1,310,334.19
----	--------------

#### 6.4.7.20 其他费用

单位：人民币元

项目	本期 2021 年 1 月 1 日至 2021 年 6 月 30 日
审计费用	24,795.19
信息披露费	59,507.37
证券出借违约金	-
银行汇划费用	384.00
上市年费	29,752.78
合计	114,439.34

#### 6.4.7.21 分部报告

无。

#### 6.4.8 或有事项、资产负债表日后事项的说明

##### 6.4.8.1 或有事项

无。

##### 6.4.8.2 资产负债表日后事项

无。

#### 6.4.9 关联方关系

##### 6.4.9.1 本报告期存在控制关系或其他重大利害关系的关联方发生变化的情况

本报告期存在控制关系或其他重大利害关系的关联方没有发生变化。

##### 6.4.9.2 本报告期与基金发生关联交易的各关联方

关联方名称	与本基金的关系
鹏华基金管理有限公司（“鹏华基金公司”）	基金管理人、基金销售机构
中国工商银行股份有限公司（“中国工商银行”）	基金托管人
国信证券股份有限公司（“国信证券”）	基金管理人的股东

注：下述关联交易均在正常业务范围内按一般商业条款订立。

#### 6.4.10 本报告期及上年度可比期间的关联方交易

##### 6.4.10.1 通过关联方交易单元进行的交易

##### 6.4.10.1.1 股票交易

金额单位：人民币元

关联方名称	本期 2021 年 1 月 1 日至 2021 年 6 月 30 日	上年度可比期间 2020 年 1 月 1 日至 2020 年 6 月 30 日
-------	---------------------------------------	--

	成交金额	占当期股票 成交总额的比例 (%)	成交金额	占当期股票 成交总额的比例 (%)
国信证券	349,803,982.93	45.22	532,371,931.09	27.45

#### 6.4.10.1.2 债券交易

金额单位：人民币元

关联方名称	本期 2021年1月1日至2021年6月30日		上年度可比期间 2020年1月1日至2020年6月30日	
	成交金额	占当期债券 成交总额的比例 (%)	成交金额	占当期债券 成交总额的比例 (%)
国信证券	535,708.63	100.00	-	-

#### 6.4.10.1.3 债券回购交易

金额单位：人民币元

关联方名称	本期 2021年1月1日至2021年6月30日		上年度可比期间 2020年1月1日至2020年6月30日	
	成交金额	占当期债券回购 成交总额的比例 (%)	成交金额	占当期债券回购 成交总额的比例 (%)
国信证券	244,500,000.00	18.30	-	-

#### 6.4.10.1.4 权证交易

注：无。

#### 6.4.10.1.5 应支付关联方的佣金

金额单位：人民币元

关联方名称	本期 2021年1月1日至2021年6月30日			
	当期 佣金	占当期佣金总量 的比例 (%)	期末应付佣金余 额	占期末应付佣金 总额的比例 (%)
国信证券	318,778.71	45.26	138,213.90	43.43
关联方名称	上年度可比期间 2020年1月1日至2020年6月30日			
	当期 佣金	占当期佣金总量 的比例 (%)	期末应付佣金余 额	占期末应付佣金 总额的比例 (%)
国信证券	485,156.37	27.52	263,295.59	27.57

注：（1）佣金的计算公式

上海/深圳证券交易所的交易佣金=股票买（卖）成交金额×佣金比率-买（卖）经手费-买（卖）证管费等由券商承担的费用

（佣金比率按照与一般证券公司签订的协议条款订立。）

（2）本基金与关联方已按同业统一的基金佣金计算方式和约定的佣金比例签订了《证券交易席位租用协议》。根据协议规定，上述单位定期或不定期地为我公司提供研究服务以及其他研究支持。

#### 6.4.10.2 关联方报酬

##### 6.4.10.2.1 基金管理费

单位：人民币元

项目	本期 2021年1月1日至2021年6 月30日	上年度可比期间 2020年1月1日至2020年 6月30日
当期发生的基金应支付的管理费	2,824,005.07	3,475,964.82
其中：支付销售机构的客户维护费	892.95	159.73

注：1、支付基金管理人鹏华基金公司的管理人报酬年费率为 1.50%，逐日计提，按月支付。日管理费=前一日基金资产净值×1.50%÷当年天数。

2、根据《开放式证券投资基金销售费用管理规定》，基金管理人依据销售机构销售基金的保有量提取一定比例的客户维护费，用以向基金销售机构支付客户服务及销售活动中产生的相关费用，客户维护费从基金管理费中列支。

##### 6.4.10.2.2 基金托管费

单位：人民币元

项目	本期 2021年1月1日至2021年6 月30日	上年度可比期间 2020年1月1日至2020年 6月30日
当期发生的基金应支付的托管费	470,667.55	579,327.38

注：支付基金托管人中国工商银行的托管费年费率为 0.25%，逐日计提，按月支付。日托管费=前一日基金资产净值×0.25%÷当年天数。

##### 6.4.10.2.3 销售服务费

注：无。

##### 6.4.10.3 与关联方进行银行间同业市场的债券(含回购)交易

注：无。

6.4.10.4 报告期内转融通证券出借业务发生重大关联交易事项的说明

6.4.10.4.1 与关联方通过约定申报方式进行的适用固定期限费率的证券出借业务的情况

注：无。

6.4.10.4.2 与关联方通过约定申报方式进行的适用市场化期限费率的证券出借业务的情况

注：无。

6.4.10.5 各关联方投资本基金的情况

6.4.10.5.1 报告期内基金管理人运用自有资金投资本基金的情况

注：无。

6.4.10.5.2 报告期末除基金管理人之外的其他关联方投资本基金的情况

注：本基金本报告期末及上年度末除基金管理人之外的其他关联方没有投资及持有本基金份额。

6.4.10.6 由关联方保管的银行存款余额及当期产生的利息收入

单位：人民币元

关联方名称	本期 2021年1月1日至2021年6月30日		上年度可比期间 2020年1月1日至2020年6月30日	
	期末余额	当期利息收入	期末余额	当期利息收入
中国工商银行	141,375,283.19	111,918.33	40,670,308.37	296,022.29

6.4.10.7 本基金在承销期内参与关联方承销证券的情况

金额单位：人民币元

本期 2021年1月1日至2021年6月30日					
关联方名称	证券代码	证券名称	发行方式	基金在承销期内买入	
				数量（单位：张）	总金额
国信证券	688323	瑞华泰	网下申购	4,513	26,942.61
国信证券	300957	贝泰妮	网下申购	2,246	106,303.18
国信证券	300986	志特新材	网下申购	2,632	38,927.28
上年度可比期间 2020年1月1日至2020年6月30日					
关联方名称	证券代码	证券名称	发行方式	基金在承销期内买入	
				数量（单位：张）	总金额

	-	-	-	-	-
--	---	---	---	---	---

注：本基金在上年度可比期间未在承销期内参与关联方承销证券。

#### 6.4.10.8 其他关联交易事项的说明

无。

#### 6.4.11 利润分配情况

注：无。

#### 6.4.12 期末(2021年6月30日)本基金持有的流通受限证券

##### 6.4.12.1 因认购新发/增发证券而于期末持有的流通受限证券

金额单位：人民币元

6.4.12.1.1 受限证券类别：股票										
证券代码	证券名称	成功认购日	可流通日	流通受限类型	认购价格	期末估值单价	数量 (单位：股)	期末成本总额	期末估值总额	备注
000951	中国重汽	2021年3月12日	2021年9月15日	锁定期股票	29.82	26.27	335,345	9,999,987.90	8,809,513.15	-
300614	百川畅银	2021年5月18日	2021年11月25日	锁定期股票	9.19	40.38	329	3,023.51	13,285.02	-
300919	中伟股份	2020年12月15日	2021年7月2日	锁定期股票	24.60	163.00	488	12,004.80	79,544.00	-
300927	江天化学	2020年12月29日	2021年7月7日	锁定期股票	13.39	30.10	217	2,905.63	6,531.70	-
300929	华骐环保	2021年1月12日	2021年07月21日	锁定期股票	13.87	29.55	183	2,538.21	5,407.65	-
300930	屹通新材	2021年1月13日	2021年7月21日	锁定期股票	13.11	24.48	322	4,221.42	7,882.56	-
300931	通用电梯	2021年1月13日	2021年7月21日	锁定期股票	4.31	13.11	672	2,896.32	8,809.92	-
300932	三友联众	2021年1月15日	2021年7月22日	锁定期股票	24.69	31.71	492	12,147.48	15,601.32	-

300937	药易购	2021年1月20日	2021年7月27日	锁定期股票	12.25	53.71	244	2,989.00	13,105.24	-
300940	南极光	2021年1月27日	2021年8月3日	锁定期股票	12.76	43.38	307	3,917.32	13,317.66	-
300941	创识科技	2021年2月2日	2021年8月9日	锁定期股票	21.31	49.94	399	8,502.69	19,926.06	-
300942	易瑞生物	2021年2月2日	2021年8月9日	锁定期股票	5.31	28.52	443	2,352.33	12,634.36	-
300943	春晖智控	2021年2月3日	2021年8月10日	锁定期股票	9.79	23.01	255	2,496.45	5,867.55	-
300945	曼卡龙	2021年2月3日	2021年8月10日	锁定期股票	4.56	18.88	474	2,161.44	8,949.12	-
300948	冠中生态	2021年2月18日	2021年8月25日	锁定期股票	13.00	27.42	324	2,808.00	8,884.08	冠中生态于2021年6月4日实施权益分派方案,每10股派人民币0.8元,并转增5股。
300950	德固特	2021年2月24日	2021年9月3日	锁定期股票	8.41	39.13	219	1,841.79	8,569.47	-
300952	恒辉安防	2021年3月3日	2021年9月13日	锁定期股票	11.72	27.08	340	3,984.80	9,207.20	-
300957	贝泰妮	2021年3月18日	2021年9月27日	锁定期股票	47.33	251.96	225	10,649.25	56,691.00	-
300958	建工修复	2021年3月18日	2021年9月29日	锁定期股票	8.53	27.22	300	2,559.00	8,166.00	-
300960	通业科技	2021年3月	2021年9月	锁定期股票	12.08	23.06	234	2,826.72	5,396.04	-



		22 日	29 日							
300961	深水海纳	2021 年 3 月 23 日	2021 年 9 月 30 日	锁定期股票	8.48	22.07	394	3,341.12	8,695.58	-
300962	中金辐照	2021 年 3 月 29 日	2021 年 10 月 11 日	锁定期股票	3.40	16.37	576	1,958.40	9,429.12	-
300963	中洲特材	2021 年 3 月 30 日	2021 年 10 月 11 日	锁定期股票	12.13	22.49	283	3,432.79	6,364.67	-
300966	共同药业	2021 年 3 月 31 日	2021 年 10 月 11 日	锁定期股票	8.24	31.54	286	2,356.64	9,020.44	-
300967	晓鸣股份	2021 年 4 月 2 日	2021 年 10 月 13 日	锁定期股票	4.54	11.54	507	2,301.78	5,850.78	-
300968	格林精密	2021 年 4 月 6 日	2021 年 10 月 15 日	锁定期股票	6.87	12.07	1,162	7,982.94	14,025.34	-
300971	博亚精工	2021 年 4 月 7 日	2021 年 10 月 15 日	锁定期股票	18.24	28.29	245	4,468.80	6,931.05	-
300972	万辰生物	2021 年 4 月 8 日	2021 年 10 月 19 日	锁定期股票	7.19	12.65	430	3,091.70	5,439.50	-
300973	立高食品	2021 年 4 月 8 日	2021 年 10 月 15 日	锁定期股票	28.28	115.71	276	7,805.28	31,935.96	-
300975	商络电子	2021 年 4 月 14 日	2021 年 10 月 21 日	锁定期股票	5.48	13.03	492	2,696.16	6,410.76	-
300978	东箭科技	2021 年 4 月 15 日	2021 年 10 月 26 日	锁定期股票	8.42	13.60	593	4,993.06	8,064.80	-

300979	华利集团	2021年4月15日	2021年10月26日	锁定期股票	33.22	87.50	384	12,756.48	33,600.00	-
300981	中红医疗	2021年4月19日	2021年10月27日	锁定期股票	48.59	90.39	253	12,293.27	22,868.67	-
300982	苏文电能	2021年4月19日	2021年10月27日	锁定期股票	15.83	45.29	317	5,018.11	14,356.93	-
300985	致远新能	2021年4月21日	2021年10月29日	锁定期股票	24.90	24.81	295	7,345.50	7,318.95	-
300986	志特新材	2021年4月21日	2021年11月1日	锁定期股票	14.79	30.57	264	3,904.56	8,070.48	-
300987	川网传媒	2021年4月28日	2021年11月11日	锁定期股票	6.79	26.81	301	2,043.79	8,069.81	-
300992	泰福泵业	2021年5月17日	2021年11月25日	锁定期股票	9.36	20.32	200	1,872.00	4,064.00	-
300993	玉马遮阳	2021年5月17日	2021年11月24日	锁定期股票	12.10	19.29	410	4,961.00	7,908.90	-
300995	奇德新材	2021年5月17日	2021年11月26日	锁定期股票	14.72	23.32	191	2,811.52	4,454.12	-
300996	普联软件	2021年5月26日	2021年12月3日	锁定期股票	20.81	42.23	241	5,015.21	10,177.43	-
300997	欢乐家	2021年5月26日	2021年12月2日	锁定期股票	4.94	13.05	928	4,584.32	12,110.40	-
300998	宁波方正	2021年5月25日	2021年12月2日	锁定期股票	6.02	21.32	201	1,210.02	4,285.32	-

301002	崧盛股份	2021年5月27日	2021年12月7日	锁定期股票	18.71	57.62	201	3,760.71	11,581.62	-
301004	嘉益股份	2021年6月18日	2021年12月27日	锁定期股票	7.81	21.94	312	2,436.72	6,845.28	-
301007	德迈仕	2021年6月4日	2021年12月16日	锁定期股票	5.29	14.44	303	1,602.87	4,375.32	-
301009	可靠股份	2021年6月8日	2021年12月17日	锁定期股票	12.54	27.89	801	10,044.54	22,339.89	-
301010	晶雪节能	2021年6月9日	2021年12月20日	锁定期股票	7.83	17.61	218	1,706.94	3,838.98	-
301011	华立科技	2021年6月9日	2021年12月17日	锁定期股票	14.20	33.84	175	2,485.00	5,922.00	-
301012	扬电科技	2021年6月15日	2021年12月22日	锁定期股票	8.05	24.26	170	1,368.50	4,124.20	-
301015	百洋医药	2021年6月22日	2021年12月30日	锁定期股票	7.64	38.83	462	3,529.68	17,939.46	-
301016	雷尔伟	2021年6月23日	2021年12月30日	锁定期股票	13.75	32.98	275	3,781.25	9,069.50	-
301018	申菱环境	2021年6月28日	2021年7月7日	新股未上市	8.29	8.29	7,029	58,270.41	58,270.41	-
301018	申菱环境	2021年6月28日	2022年1月7日	锁定期股票	8.29	8.29	782	6,482.78	6,482.78	-
301020	密封科技	2021年6月28日	2021年7月6日	新股未上市	10.64	10.64	3,789	40,314.96	40,314.96	-

301020	密封科技	2021年6月28日	2022年1月6日	锁定期股票	10.64	10.64	421	4,479.44	4,479.44	-
301021	英诺激光	2021年6月28日	2021年7月6日	新股未上市	9.46	9.46	2,609	24,681.14	24,681.14	-
301021	英诺激光	2021年6月28日	2022年1月6日	锁定期股票	9.46	9.46	290	2,743.40	2,743.40	-
603666	亿嘉和	2021年4月15日	2021年10月13日	锁定期股票	77.51	87.12	67,733	5,249,984.83	5,900,898.96	-
688087	英科再生	2021年6月30日	2021年7月9日	新股未上市	21.96	21.96	2,469	54,219.24	54,219.24	-
688226	威腾电气	2021年6月28日	2021年7月7日	新股未上市	6.42	6.42	2,693	17,289.06	17,289.06	-
688239	航宇科技	2021年6月25日	2021年7月5日	新股未上市	11.48	11.48	4,926	56,550.48	56,550.48	-
688355	明志科技	2021年4月30日	2021年11月12日	锁定期股票	17.65	23.80	2,710	47,831.50	64,498.00	-
688456	有研粉材	2021年3月10日	2021年9月17日	锁定期股票	10.62	26.50	3,396	36,065.52	89,994.00	-
688575	亚辉龙	2021年5月10日	2021年11月17日	锁定期股票	14.80	32.09	3,435	50,838.00	110,229.15	-
688663	新风光	2021年4月6日	2021年10月13日	锁定期股票	14.48	19.21	3,279	47,479.92	62,989.59	-
688700	东威科技	2021年6月7日	2021年12月15日	锁定期股票	9.41	38.46	3,049	28,691.09	117,264.54	-
6.4.12.1.2 受限证券类别：债券										
证券代码	证券名称	成功认购日	可流通日	流通受限类型	认购价格	期末估值单价	数量（单位：	期末成本总额	期末估值总额	备注

							张)			
127038	国微转债	2021年6月10日	2021年7月14日	新债未上市	100.00	100.00	3,175	317,500.00	317,500.00	-

注：1、根据中国证监会《关于修改〈上市公司证券发行管理办法〉的决定》、《关于修改〈创业板上市公司证券发行管理暂行办法〉的决定》以及《关于修改〈上市公司非公开发行股票实施细则〉的决定》，本基金所认购的2020年2月14日(含)后发行完毕的非公开发行股票，自发行结束之日起6个月内不得转让。此外，本基金通过大宗交易方式受让的原上市公司大股东减持或者特定股东减持的股份，在受让后6个月内，不得转让所受让的股份。

2、基金还可作为特定投资者，认购首次公开发行股票时公司股东公开发售股份，所认购的股份自发行结束之日起约定限售期内不得转让。

3、根据《上海证券交易所科创板股票公开发行自律委员会促进科创板初期企业平稳发行行业倡导建议》，本基金获配的科创板股票如经抽签方式确定需要锁定的，锁定期限为自发行人股票上市之日起6个月。根据《上海证券交易所科创板上市公司股东以向特定机构投资者询价转让和配售方式减持股份实施细则》，基金通过询价转让受让的科创板股票，在受让后6个月内不得转让。

4、根据《深圳证券交易所创业板首次公开发行证券发行与承销业务实施细则》，本基金参与摇号配售或比例配售方式获配的创业板股票自发行人股票上市之日起在发行人约定的限售期内不得转让。

5、基金可使用以基金名义开设的股票账户，选择网上或者网下一种方式进行新股申购。其中基金参与网下申购获得的新股或作为战略投资者参与配售获得的新股，在新股上市后的约定期限内不能自由转让；基金参与网上申购获配的新股，从新股获配日至新股上市日之间不能自由转让。

#### 6.4.12.2 期末持有的暂时停牌等流通受限股票

注：无。

#### 6.4.12.3 期末债券正回购交易中作为抵押的债券

##### 6.4.12.3.1 银行间市场债券正回购

无。

##### 6.4.12.3.2 交易所市场债券正回购

无。

#### 6.4.12.4 期末参与转融通证券出借业务的证券

注：无。

## 6.4.13 金融工具风险及管理

### 6.4.13.1 风险管理政策和组织架构

本基金为混合型证券投资基金。本基金投资的金融工具主要包括股票投资、债券投资及权证投资等。

本基金在日常经营活动中面临的与这些金融工具相关的风险主要包括信用风险、流动性风险及市场风险。本基金的基金管理人从事风险管理的主要目标是争取将以上风险控制在限定的范围之内，使本基金在风险和收益之间取得最佳的平衡以实现“风险和收益相匹配”的风险收益目标。

本基金的基金管理人致力于全面内部控制体系的建设，建立了从董事会层面到各业务部门的风险管理组织架构。本基金的基金管理人在董事会下设风险控制和合规审计委员会，主要负责制定基金管理人风险控制战略和控制政策、协调突发重大风险等事项；督察长负责对基金管理人各业务环节合法合规运作进行监督检查，组织、指导基金管理人内部监察稽核工作，并可向董事会和中国证监会直接报告；在公司内部设立独立的监察稽核部，专职负责对基金管理人各部门、各业务的风险控制情况进行督促和检查，并适时提出整改建议。

本基金的基金管理人对于金融工具的风险管理方法主要是通过定性分析和定量分析的方法去估测各种风险产生的可能损失。从定性分析的角度出发，判断风险损失的严重程度和出现同类风险损失的频度。而从定量分析的角度出发，根据本基金的投资目标，结合基金资产所运用金融工具特征通过特定的风险量化指标、模型，日常的量化报告，确定风险损失的限度和相应置信程度，及时可靠地对各种风险进行监督、检查和评估，并通过相应决策，将风险控制在可承受的范围内。

### 6.4.13.2 信用风险

信用风险是指基金在交易过程中因交易对手未履行合约责任，或者基金所投资证券的发行人出现违约、拒绝支付到期本息等情况，导致基金资产损失和收益变化的风险。

本基金的基金管理人在交易前对交易对手的资信状况进行了充分的评估。本基金的银行存款存放在本基金的托管行中国工商银行股份有限公司，与该银行存款相关的信用风险不重大。

本基金在交易所进行的交易均以中国证券登记结算有限责任公司为交易对手完成证券交收和款项清算，违约风险可能性很小；在银行间同业市场进行交易前均对交易对手进行信用评估并对证券交割方式进行限制以控制相应的信用风险。

本基金的基金管理人建立了信用风险管理流程，通过对投资品种信用等级评估来控制证券发行人的信用风险，且通过分散化投资以分散信用风险。

于 2021 年 6 月 30 日，本基金持有的除国债、央行票据和政策性金融债以外的债券和资产支持证券占基金资产净值的比例为 0.09%（2020 年 12 月 31 日：未持有）。

#### 6.4.13.2.1 按短期信用评级列示的债券投资

注：无。

#### 6.4.13.2.2 按短期信用评级列示的资产支持证券投资

注：无。

#### 6.4.13.2.3 按短期信用评级列示的同业存单投资

注：无。

#### 6.4.13.2.4 按长期信用评级列示的债券投资

注：无。

#### 6.4.13.2.5 按长期信用评级列示的资产支持证券投资

注：无。

#### 6.4.13.2.6 按长期信用评级列示的同业存单投资

注：无。

### 6.4.13.3 流动性风险

流动性风险是指基金所持金融工具变现的难易程度。本基金的流动性风险一方面来自于基金份额持有人可随时要求赎回其持有的基金份额，另一方面来自于投资品种所处的交易市场不活跃而带来的变现困难或因投资集中而无法在市场出现剧烈波动的情况下以合理的价格变现。

针对兑付赎回资金的流动性风险，本基金的基金管理人每日对本基金的申购赎回情况进行严密监控并预测流动性需求，保持基金投资组合中的可用现金头寸与之相匹配。本基金的基金管理人在基金合同中设计了巨额赎回条款，约定在非常情况下赎回申请的处理方式，控制因开放申购赎回模式带来的流动性风险，有效保障基金持有人利益。

针对投资品种变现的流动性风险，本基金的基金管理人通过独立的风险管理职能部门设定流动性比例要求，对流动性指标进行持续的监测和分析，包括组合持仓集中度指标、组合在短时间内变现能力的综合指标、组合中变现能力较差的投资品种比例以及流通受限制的投资品种比例等。本基金所持大部分证券在证券交易所上市，其余亦可在银行间同业市场交易，因此除附注中列示的部分基金资产流通暂时受限制不能自由转让的情况外，其余金融资产均能以合理价格适时变现。

此外，本基金可通过卖出回购金融资产方式借入短期资金应对流动性需求，其上限一般不超过基

金持有的债券投资的公允价值。

于 2021 年 6 月 30 日，本基金所持有的全部金融负债的合同约定到期日均为一个月以内且不计息，可赎回基金份额净值（所有者权益）无固定到期日且不计息，因此账面余额即为未折现的合约到期现金流量。

#### 6.4.13.3.1 金融资产和金融负债的到期期限分析

注：无。

#### 6.4.13.3.2 报告期内本基金组合资产的流动性风险分析

本基金的基金管理人在基金运作过程中严格按照《公开募集证券投资基金运作管理办法》及《公开募集开放式证券投资基金流动性风险管理规定》（自 2017 年 10 月 1 日起施行）等法规的要求对本基金组合资产的流动性风险进行管理，通过独立的风险管理部门对本基金的组合持仓集中度指标、流通受限的投资品种比例以及组合在短期内变现能力的综合指标等流动性指标进行持续的监测和分析。

本基金投资于一家公司发行的证券市值不超过基金资产净值的 10%，且本基金与由本基金的基金管理人管理的其他基金共同持有一家上市公司发行的证券不得超过该证券的 10%。本基金与由本基金的基金管理人管理的其他开放式基金共同持有一家上市公司发行的可流通股票不得超过该上市公司可流通股票的 15%，本基金与由本基金的基金管理人管理的全部投资组合持有一家上市公司发行的可流通股票，不得超过该上市公司可流通股票的 30%（完全按照有关指数构成比例进行证券投资的开放式基金及中国证监会认定的特殊投资组合不受该比例限制）。

本基金所持部分证券在证券交易所上市，其余亦可在银行间同业市场交易，部分基金资产流通暂时受限制不能自由转让的情况参见附注“期末本基金持有的流通受限证券”。此外，本基金可通过卖出回购金融资产方式借入短期资金应对流动性需求，其上限一般不超过基金持有的债券投资的公允价值。本基金主动投资于流动性受限资产的市值合计不得超过基金资产净值的 15%。

本基金的基金管理人每日对基金组合资产中 7 个工作日可变现资产的可变现价值进行审慎评估与测算，确保每日确认的净赎回申请不得超过 7 个工作日可变现资产的可变现价值。

同时，本基金的基金管理人通过合理分散逆回购交易的到期日与交易对手的集中度；按照穿透原则对交易对手的财务状况、偿付能力及杠杆水平等进行必要的尽职调查与严格的准入管理，以及对不同的交易对手实施交易额度管理并进行动态调整等措施严格管理本基金从事逆回购交易的流动性风险和交易对手风险。此外，本基金的基金管理人建立了逆回购交易质押品管理制度：根据



质押品的资质确定质押率水平；持续监测质押品的风险状况与价值变动以确保质押品按公允价值计算足额；并在与私募类证券资管产品及中国证监会认定的其他主体为交易对手开展逆回购交易时，可接受质押品的资质要求与基金合同约定的投资范围保持一致。

综合上述各项流动性指标的监测结果及流动性风险管理措施的实施，本基金在本报告期内流动性情况良好。

#### 6.4.13.4 市场风险

市场风险是指基金所持金融工具的公允价值或未来现金流量因所处市场各类价格因素的变动而发生波动的风险，包括利率风险、外汇风险和其他价格风险。

##### 6.4.13.4.1 利率风险

利率风险是指金融工具的公允价值或未来现金流量受市场利率变动而发生波动的风险。利率敏感性金融工具均面临由于市场利率上升而导致公允价值下降的风险，其中浮动利率类金融工具还面临每个付息期间结束根据市场利率重新定价时对于未来现金流影响的风险。

本基金持有的利率敏感性资产主要为银行存款、结算备付金及债券投资等，其余大部分金融资产和金融负债不计息，因此本基金的收入及经营活动的现金流量在很大程度上独立于市场利率变化。本基金的基金管理人定期对本基金面临的利率敏感性缺口进行监控。

##### 6.4.13.4.1.1 利率风险敞口

单位：人民币元

本期末 2021年6月30日	1年以内	1-5年	5年以上	不计息	合计
资产					
银行存款	141,375,283.19	-	-	-	141,375,283.19
结算备付金	2,307,167.37	-	-	-	2,307,167.37
存出保证金	103,484.22	-	-	-	103,484.22
交易性金融资产	-	-	317,500.00	214,137,093.61	214,454,593.61
应收利息	-	-	-	9,456.41	9,456.41
应收申购款	-	-	-	39,068.52	39,068.52
资产总计	143,785,934.78	-	317,500.00	214,185,618.54	358,289,053.32
负债					
应付赎回款	-	-	-	151,524.65	151,524.65
应付管理人报酬	-	-	-	419,143.50	419,143.50
应付托管费	-	-	-	69,857.24	69,857.24
应付证券清算款	-	-	-	2,881,573.13	2,881,573.13
应付交易费用	-	-	-	318,246.13	318,246.13
应交税费	-	-	-	0.95	0.95
其他负债	-	-	-	114,072.06	114,072.06

负债总计	-	-	-	3,954,417.66	3,954,417.66
利率敏感度缺口	143,785,934.78	-	317,500.00	210,231,200.88	354,334,635.66
上年度末 2020 年 12 月 31 日	1 年以内	1-5 年	5 年以上	不计息	合计
资产					
银行存款	33,653,352.84	-	-	-	33,653,352.84
结算备付金	551,800.54	-	-	-	551,800.54
存出保证金	166,153.90	-	-	-	166,153.90
交易性金融资产	-	-	-	411,596,428.62	411,596,428.62
应收利息	-	-	-	4,459.04	4,459.04
应收申购款	-	-	-	199.70	199.70
应收证券清算款	-	-	-	528,448.01	528,448.01
资产总计	34,371,307.28	-	-	412,129,535.37	446,500,842.65
负债					
应付管理人报酬	-	-	-	551,509.27	551,509.27
应付托管费	-	-	-	91,918.19	91,918.19
应付交易费用	-	-	-	406,709.52	406,709.52
应交税费	-	-	-	0.09	0.09
其他负债	-	-	-	230,000.00	230,000.00
负债总计	-	-	-	1,280,137.07	1,280,137.07
利率敏感度缺口	34,371,307.28	-	-	410,849,398.30	445,220,705.58

注：表中所示为本基金资产及负债的账面价值，并按照合约规定的利率重新定价日或到期日孰早者予以分类。

#### 6.4.13.4.1.2 利率风险的敏感性分析

注：于 2021 年 6 月 30 日，本基金持有的交易性债券投资和资产支持证券公允价值占基金资产净值的比例为 0.09%。因此当利率发生合理、可能的变动时，对于本基金资产净值无重大影响。

#### 6.4.13.4.2 外汇风险

外汇风险是指金融工具的公允价值或未来现金流量因外汇汇率变动而发生波动的风险。本基金的所有资产及负债以人民币计价，因此无重大外汇风险。

#### 6.4.13.4.3 其他价格风险

其他价格风险是指基金所持金融工具的公允价值或未来现金流量因除市场利率和外汇汇率以外的市场价格因素变动而发生波动的风险。本基金主要投资于证券交易所上市或银行间同业市场交易的股票和债券，所面临的其他价格风险来源于单个证券发行主体自身经营情况或特殊事项的影响，也可能来源于证券市场整体波动的影响。

本基金的基金管理人在构建和管理投资组合的过程中，采用“自上而下”的策略，通过对宏观经

济情况及政策的分析，结合证券市场运行情况，做出资产配置及组合构建的决定；通过对单个证券的定性分析及定量分析，选择符合基金合同约定范围的投资品种进行投资。本基金的基金管理人定期结合宏观及微观环境的变化，对投资策略、资产配置、投资组合进行修正，来主动应对可能发生的市场价格风险。

本基金通过投资组合的分散化降低其他价格风险。

本基金股票资产占基金资产的比例为 0%—95%，基金持有全部权证的市值不得超过基金资产净值的 3%，本基金保留的现金以及投资于到期日在一年以内的政府债券的比例合计不低于基金资产净值的 5%。

此外，本基金的基金管理人每日对本基金所持有的证券价格实施监控，定期运用多种定量方法对基金进行风险度量，包括 VaR（Value at Risk）指标等来测试本基金面临的潜在价格风险，及时可靠地对风险进行跟踪和控制。

#### 6.4.13.4.3.1 其他价格风险敞口

金额单位：人民币元

项目	本期末 2021 年 6 月 30 日		上年度末 2020 年 12 月 31 日	
	公允价值	占基金资产净值比例 (%)	公允价值	占基金资产净值比例 (%)
交易性金融资产—股票投资	214,137,093.61	60.43	411,596,428.62	92.45
交易性金融资产—基金投资	—	—	—	—
交易性金融资产—债券投资	317,500.00	0.09	—	—
交易性金融资产—贵金属投资	—	—	—	—
衍生金融资产—权证投资	—	—	—	—
其他	—	—	—	—
合计	214,454,593.61	60.52	411,596,428.62	92.45

注：债券投资为可转换债券、可交换债券投资。

#### 6.4.13.4.3.2 其他价格风险的敏感性分析

假设	除业绩比较基准外的其他市场变量保持不变		
相关风险变量的变动	对资产负债表日基金资产净值的影响金额（单位：人民币元）		
	本期末（2021 年 6 月 30 日）	上年度末（2020 年 12 月）	

			31 日 )
分析	业绩比较基准上升 5%	14,560,006.59	19,425,108.52
	业绩比较基准下降 5%	-14,560,006.59	-19,425,108.52

#### 6.4.14 有助于理解和分析会计报表需要说明的其他事项

无。

## § 7 投资组合报告

### 7.1 期末基金资产组合情况

金额单位：人民币元

序号	项目	金额	占基金总资产的比例 (%)
1	权益投资	214,137,093.61	59.77
	其中：股票	214,137,093.61	59.77
2	基金投资	-	-
3	固定收益投资	317,500.00	0.09
	其中：债券	317,500.00	0.09
	资产支持证券	-	-
4	贵金属投资	-	-
5	金融衍生品投资	-	-
6	买入返售金融资产	-	-
	其中：买断式回购的买入返售金融资产	-	-
7	银行存款和结算备付金合计	143,682,450.56	40.10
8	其他各项资产	152,009.15	0.04
9	合计	358,289,053.32	100.00

### 7.2 报告期末按行业分类的股票投资组合

#### 7.2.1 报告期末按行业分类的境内股票投资组合

金额单位：人民币元

代码	行业类别	公允价值（元）	占基金资产净值比例 (%)
A	农、林、牧、渔业	11,290.28	0.00
B	采矿业	5,154,111.00	1.45
C	制造业	192,727,171.64	54.39
D	电力、热力、燃气及水生产和供应业	-	-
E	建筑业	14,356.93	0.00
F	批发和零售业	46,404.58	0.01

G	交通运输、仓储和邮政业	-	-
H	住宿和餐饮业	-	-
I	信息传输、软件和信息技术服务业	5,293,140.45	1.49
J	金融业	10,846,180.40	3.06
K	房地产业	-	-
L	租赁和商务服务业	-	-
M	科学研究和技术服务业	-	-
N	水利、环境和公共设施管理业	44,438.33	0.01
O	居民服务、修理和其他服务业	-	-
P	教育	-	-
Q	卫生和社会工作	-	-
R	文化、体育和娱乐业	-	-
S	综合	-	-
	合计	214,137,093.61	60.43

### 7.2.2 报告期末按行业分类的港股通投资股票投资组合

注：无。

### 7.3 期末按公允价值占基金资产净值比例大小排序的所有股票投资明细

金额单位：人民币元

序号	股票代码	股票名称	数量（股）	公允价值（元）	占基金资产净值比例（%）
1	600399	抚顺特钢	1,845,153	33,471,075.42	9.45
2	002049	紫光国微	128,458	19,806,939.02	5.59
3	688122	西部超导	269,216	17,464,041.92	4.93
4	000893	亚钾国际	1,003,650	16,760,955.00	4.73
5	688002	睿创微纳	161,041	16,076,723.03	4.54
6	601567	三星医疗	453,000	9,648,900.00	2.72
7	688157	松井股份	76,482	9,534,246.12	2.69
8	000951	中国重汽	335,345	8,809,513.15	2.49
9	300059	东方财富	235,160	7,710,896.40	2.18
10	300630	普利制药	141,400	7,409,360.00	2.09
11	300395	菲利华	152,200	7,339,084.00	2.07
12	600416	湘电股份	447,200	6,524,648.00	1.84
13	000733	振华科技	98,900	6,039,823.00	1.70
14	603666	亿嘉和	67,733	5,900,898.96	1.67
15	300550	和仁科技	370,261	5,239,193.15	1.48
16	601899	紫金矿业	531,900	5,154,111.00	1.45
17	600989	宝丰能源	375,900	5,142,312.00	1.45
18	688700	东威科技	94,492	4,998,491.88	1.41
19	002493	荣盛石化	279,450	4,826,101.50	1.36

20	000786	北新建材	110,868	4,351,569.00	1.23
21	300001	特锐德	119,700	3,604,167.00	1.02
22	300627	华测导航	100,800	3,438,288.00	0.97
23	300033	同花顺	27,800	3,135,284.00	0.88
24	688063	派能科技	2,534	498,691.20	0.14
25	688575	亚辉龙	3,435	110,229.15	0.03
26	688456	有研粉材	3,396	89,994.00	0.03
27	300919	中伟股份	488	79,544.00	0.02
28	301018	申菱环境	7,811	64,753.19	0.02
29	688355	明志科技	2,710	64,498.00	0.02
30	688663	新风光	3,279	62,989.59	0.02
31	300957	贝泰妮	225	56,691.00	0.02
32	688239	航宇科技	4,926	56,550.48	0.02
33	688087	英科再生	2,469	54,219.24	0.02
34	301020	密封科技	4,210	44,794.40	0.01
35	300979	华利集团	384	33,600.00	0.01
36	300973	立高食品	276	31,935.96	0.01
37	301021	英诺激光	2,899	27,424.54	0.01
38	300981	中红医疗	253	22,868.67	0.01
39	301009	可靠股份	801	22,339.89	0.01
40	300941	创识科技	399	19,926.06	0.01
41	301015	百洋医药	462	17,939.46	0.01
42	688226	威腾电气	2,693	17,289.06	0.00
43	300925	法本信息	600	15,774.00	0.00
44	300932	三友联众	492	15,601.32	0.00
45	300982	苏文电能	317	14,356.93	0.00
46	300968	格林精密	1,162	14,025.34	0.00
47	300940	南极光	307	13,317.66	0.00
48	300614	百川畅银	329	13,285.02	0.00
49	300937	药易购	244	13,105.24	0.00
50	300942	易瑞生物	443	12,634.36	0.00
51	300997	欢乐家	928	12,110.40	0.00
52	301002	崧盛股份	201	11,581.62	0.00
53	300996	普联软件	241	10,177.43	0.00
54	300962	中金辐照	576	9,429.12	0.00
55	300952	恒辉安防	340	9,207.20	0.00
56	301016	雷尔伟	275	9,069.50	0.00
57	300966	共同药业	286	9,020.44	0.00
58	300945	曼卡龙	474	8,949.12	0.00
59	300948	冠中生态	324	8,884.08	0.00
60	300931	通用电梯	672	8,809.92	0.00
61	300961	深水海纳	394	8,695.58	0.00

62	300950	德固特	219	8,569.47	0.00
63	300958	建工修复	300	8,166.00	0.00
64	300986	志特新材	264	8,070.48	0.00
65	300987	川网传媒	301	8,069.81	0.00
66	300978	东箭科技	593	8,064.80	0.00
67	300993	玉马遮阳	410	7,908.90	0.00
68	300930	屹通新材	322	7,882.56	0.00
69	300985	致远新能	295	7,318.95	0.00
70	300971	博亚精工	245	6,931.05	0.00
71	301004	嘉益股份	312	6,845.28	0.00
72	300927	江天化学	217	6,531.70	0.00
73	300975	商络电子	492	6,410.76	0.00
74	300963	中洲特材	283	6,364.67	0.00
75	301011	华立科技	175	5,922.00	0.00
76	300943	春晖智控	255	5,867.55	0.00
77	300967	晓鸣股份	507	5,850.78	0.00
78	300972	万辰生物	430	5,439.50	0.00
79	300929	华骐环保	183	5,407.65	0.00
80	300960	通业科技	234	5,396.04	0.00
81	300995	奇德新材	191	4,454.12	0.00
82	301007	德迈仕	303	4,375.32	0.00
83	300998	宁波方正	201	4,285.32	0.00
84	301012	扬电科技	170	4,124.20	0.00
85	300992	泰福泵业	200	4,064.00	0.00
86	301010	晶雪节能	218	3,838.98	0.00

#### 7.4 报告期内股票投资组合的重大变动

##### 7.4.1 累计买入金额超出期初基金资产净值 2%或前 20 名的股票明细

金额单位：人民币元

序号	股票代码	股票名称	本期累计买入金额	占期初基金资产净值比例(%)
1	688002	睿创微纳	28,481,795.62	6.40
2	000100	TCL 科技	18,599,808.00	4.18
3	002049	紫光国微	18,274,884.38	4.10
4	603666	亿嘉和	18,030,856.23	4.05
5	600416	湘电股份	13,692,001.00	3.08
6	000786	北新建材	12,611,221.00	2.83
7	600057	厦门象屿	12,605,805.00	2.83
8	000951	中国重汽	9,999,987.90	2.25
9	300059	东方财富	9,555,447.20	2.15
10	000893	亚钾国际	8,422,149.00	1.89
11	600031	三一重工	8,223,795.00	1.85
12	300454	深信服	7,971,063.88	1.79

13	300630	普利制药	7,533,748.84	1.69
14	601567	三星医疗	7,380,100.86	1.66
15	002142	宁波银行	6,639,718.00	1.49
16	002028	思源电气	6,524,476.00	1.47
17	300395	菲利华	6,517,052.40	1.46
18	688157	松井股份	6,510,103.81	1.46
19	002025	航天电器	6,408,970.00	1.44
20	000733	振华科技	5,989,597.00	1.35

注：买入金额按买入成交金额（成交单价乘以成交数量）填列，不考虑相关交易费用。

#### 7.4.2 累计卖出金额超出期初基金资产净值 2%或前 20 名的股票明细

金额单位：人民币元

序号	股票代码	股票名称	本期累计卖出金额	占期初基金资产净值比例(%)
1	600057	厦门象屿	28,371,940.10	6.37
2	002250	联化科技	26,672,541.60	5.99
3	000893	亚钾国际	22,612,062.45	5.08
4	600966	博汇纸业	21,640,150.60	4.86
5	000895	双汇发展	20,988,871.04	4.71
6	000963	华东医药	20,623,470.66	4.63
7	600862	中航高科	20,581,646.00	4.62
8	002001	新和成	18,610,603.08	4.18
9	000100	TCL 科技	18,084,467.00	4.06
10	000988	华工科技	18,058,001.00	4.06
11	601899	紫金矿业	17,929,086.99	4.03
12	600116	三峡水利	17,263,748.81	3.88
13	600989	宝丰能源	15,202,714.39	3.41
14	603387	基蛋生物	14,900,001.88	3.35
15	002773	康弘药业	13,688,577.88	3.07
16	002459	晶澳科技	13,543,681.34	3.04
17	603218	日月股份	13,490,483.12	3.03
18	688002	睿创微纳	13,341,551.63	3.00
19	603666	亿嘉和	12,777,792.90	2.87
20	688025	杰普特	10,946,314.68	2.46
21	600867	通化东宝	9,919,563.52	2.23

注：卖出金额按卖出成交金额（成交单价乘以成交数量）填列，不考虑相关交易费用。

#### 7.4.3 买入股票的成本总额及卖出股票的收入总额

单位：人民币元

买入股票成本（成交）总额	278,394,977.45
卖出股票收入（成交）总额	516,908,535.48

注：买入股票成本、卖出股票收入均按买卖成交金额（成交单价乘以成交数量）填列，不考虑相关交易费用。



## 7.5 期末按债券品种分类的债券投资组合

金额单位：人民币元

序号	债券品种	公允价值	占基金资产净值比例（%）
1	国家债券	-	-
2	央行票据	-	-
3	金融债券	-	-
	其中：政策性金融债	-	-
4	企业债券	-	-
5	企业短期融资券	-	-
6	中期票据	-	-
7	可转债（可交换债）	317,500.00	0.09
8	同业存单	-	-
9	其他	-	-
10	合计	317,500.00	0.09

## 7.6 期末按公允价值占基金资产净值比例大小排序的前五名债券投资明细

金额单位：人民币元

序号	债券代码	债券名称	数量（张）	公允价值	占基金资产净值比例（%）
1	127038	国微转债	3,175	317,500.00	0.09

## 7.7 期末按公允价值占基金资产净值比例大小排序的所有资产支持证券投资明细

注：无。

## 7.8 报告期末按公允价值占基金资产净值比例大小排序的前五名贵金属投资明细

注：无。

## 7.9 期末按公允价值占基金资产净值比例大小排序的前五名权证投资明细

注：无。

## 7.10 报告期末本基金投资的股指期货交易情况说明

### 7.10.1 报告期末本基金投资的股指期货持仓和损益明细

注：无。

### 7.10.2 本基金投资股指期货的投资政策

本基金将根据风险管理的原则，以套期保值为目标，选择流动性好、交易活跃的股指期货合约，充分考虑股指期货的风险收益特征，通过多头或空头的套期保值策略，以改善投资组合的投资效果，实现股票组合的超额收益。

## 7.11 报告期末本基金投资的国债期货交易情况说明

### 7.11.1 本期国债期货投资政策

本基金基金合同的投资范围尚未包含国债期货投资。

### 7.11.2 报告期末本基金投资的国债期货持仓和损益明细

注：本基金基金合同的投资范围尚未包含国债期货投资。

### 7.11.3 本期国债期货投资评价

本基金基金合同的投资范围尚未包含国债期货投资。

## 7.12 投资组合报告附注

### 7.12.1 基金投资的前十名证券的发行主体本期是否出现被监管部门立案调查，或在报告编制日前一年内受到公开谴责、处罚的情形

中国重汽集团济南卡车股份有限公司

2021 年 1 月 21 日，郓城县交通运输局针对中国重汽集团济南商用车有限公司的取得道路货物运输经营许可的道路货物运输经营者使用无道路运输证的车辆参加货物运输的违法违规行为，对公司罚款 0.5 万元。

2020 年 6 月 21 日，郓城县交通运输局针对中国重汽集团济南卡车股份有限公司的取得道路货物运输经营许可的道路货物运输经营者使用无道路运输证的车辆参加货物运输的违法违规行为，对公司罚款 0.5 万元。

2020 年 6 月 21 日，郓城县交通运输局针对中国重汽集团济南卡车股份有限公司的取得道路货物运输经营许可的道路货物运输经营者使用无道路运输证的车辆参加货物运输的违法违规行为，对公司罚款 0.5 万元。以上证券的投资已执行内部严格的投资决策流程，符合法律法规和公司制度的规定。

### 7.12.2 基金投资的前十名股票是否超出基金合同规定的备选股票库

本基金投资的前十名证券没有超出基金合同规定的证券备选库

### 7.12.3 期末其他各项资产构成

单位：人民币元

序号	名称	金额
1	存出保证金	103,484.22
2	应收证券清算款	-
3	应收股利	-
4	应收利息	9,456.41
5	应收申购款	39,068.52
6	其他应收款	-
7	待摊费用	-
8	其他	-
9	合计	152,009.15

**7.12.4 期末持有的处于转股期的可转换债券明细**

注：无。

**7.12.5 期末前十名股票中存在流通受限情况的说明**

金额单位：人民币元

序号	股票代码	股票名称	流通受限部分的公允价值	占基金资产净值比例（%）	流通受限情况说明
1	000951	中国重汽	8,809,513.15	2.49	锁定期股票

**7.12.6 投资组合报告附注的其他文字描述部分**

由于四舍五入的原因，投资组合报告中数字分项之和与合计项之间可能存在尾差。

**§ 8 基金份额持有人信息****8.1 期末基金份额持有人户数及持有人结构**

份额单位：份

持有人户数（户）	户均持有的基金份额	持有人结构			
		机构投资者		个人投资者	
		持有份额	占总份额比例（%）	持有份额	占总份额比例（%）
804	230,461.63	184,033,797.11	99.32	1,257,351.46	0.68

**8.2 期末上市基金前十名持有人**

序号	持有人名称	持有份额（份）	占上市总份额比例（%）
1	张宇	231,504.00	51.00
2	周旺余	68,400.00	15.07
3	杨凯	31,731.00	6.99
4	钱中明	21,196.00	4.67
5	周曲	13,100.00	2.89
6	王炳珠	9,001.00	1.98
7	石小明	5,000.00	1.10
8	杨川	3,240.00	0.71
9	赖桂富	3,000.00	0.66
9	郑樟水	3,000.00	0.66

注：持有人为场内持有人。

**8.3 期末基金管理人的从业人员持有本基金的情况**

项目	持有份额总数（份）	占基金总份额比例（%）
基金管理人所有从业人员持有本基金	16,086.76	0.0087

注：截至本报告期末，本基金管理人从业人员投资、持有本基金符合相关法律法规、中国证监会规定及相关管理制度的规定。

#### 8.4 期末基金管理人的从业人员持有本开放式基金份额总量区间情况

注：截止本报告期末，本公司高级管理人员、基金投资和研究部门负责人及本基金的基金经理未持有本基金份额。

### § 9 开放式基金份额变动

单位：份

基金合同生效日（2016年9月20日） 基金份额总额	806,482,338.30
本报告期期初基金份额总额	258,177,935.24
本报告期基金总申购份额	29,879,663.59
减：本报告期基金总赎回份额	102,766,450.26
本报告期基金拆分变动份额（份额减少以“-”填列）	-
本报告期期末基金份额总额	185,291,148.57

### § 10 重大事件揭示

#### 10.1 基金份额持有人大会决议

本基金本报告期内无基金份额持有人大会决议。

#### 10.2 基金管理人、基金托管人的专门基金托管部门的重大人事变动

基金管理人的重大人事变动：

报告期内，公司原副总经理高阳先生辞去公司副总经理职务，经公司董事会审议通过，于2021年1月16日离任。

报告期内，经公司董事会审议通过，聘任王宗合先生担任公司副总经理，任职日期自2021年1月28日起；聘任梁浩先生担任公司副总经理，任职日期自2021年1月28日起。

本公司已将上述变更事项报相关监管部门备案。

报告期内，经公司股东会审议通过，史际春先生不再担任公司独立董事，于2021年4月22日离任；聘任蒋毅刚先生担任公司独立董事，任职日期自2021年4月22日起。

基金托管人的专门基金托管部门的重大人事变动：

中国工商银行股份有限公司（以下简称“本公司”）根据工作需要，任命刘彤女士担任本公司资产托管部总经理，全面主持资产托管部相关工作。刘彤女士的托管人高级管理人员任职信息已经在中国证券投资基金业协会备案。李勇先生不再担任本公司资产托管部总经理职务。

**10.3 涉及基金管理人、基金财产、基金托管业务的诉讼**

无。

**10.4 基金投资策略的改变**

本报告期基金投资策略未发生改变。

**10.5 为基金进行审计的会计师事务所情况**

本报告期内未改聘为本基金审计的会计师事务所。

**10.6 管理人、托管人及其高级管理人员受稽查或处罚等情况**

无。

**10.7 基金租用证券公司交易单元的有关情况****10.7.1 基金租用证券公司交易单元进行股票投资及佣金支付情况**

金额单位：人民币元

券商名称	交易单元数量	股票交易		应支付该券商的佣金		备注
		成交金额	占当期股票成交总额的比例	佣金	占当期佣金总量的比例	
国信证券	2	349,803,982.93	45.22%	318,778.71	45.26%	-
中信证券	1	210,048,513.87	27.15%	191,418.34	27.18%	-
申万宏源	1	79,036,189.83	10.22%	73,606.83	10.45%	-
招商证券	1	77,860,102.70	10.06%	70,954.43	10.07%	-
东吴证券	1	34,452,110.98	4.45%	31,397.38	4.46%	-
华西证券	1	22,409,180.15	2.90%	18,180.63	2.58%	-
华林证券	1	-	-	-	-	-
西南证券	1	-	-	-	-	-
兴业证券	1	-	-	-	-	-

注：交易单元选择的标准和程序：

1) 基金管理人负责选择代理本基金证券买卖的证券经营机构，使用其交易单元作为基金的专用交易单元，选择的标准是：

- (1) 实力雄厚，信誉良好，注册资本不少于 3 亿元人民币；
- (2) 财务状况良好，各项财务指标显示公司经营状况稳定；
- (3) 经营行为规范，最近二年未发生因重大违规行为而受到中国证监会处罚；

(4) 内部管理规范、严格，具备健全的内控制度，并能满足基金运作高度保密的要求；

(5) 具备基金运作所需的高效、安全的通讯条件，交易设施符合代理本基金进行证券交易的  
需要，并能为本基金提供全面的信息服务；

(6) 研究实力较强，有固定的研究机构和专门的研究人员，能及时为本基金提供高质量的咨  
询服务。

## 2) 选择交易单元的程序：

我公司根据上述标准，选定符合条件的证券公司作为租用交易单元的对象。我公司投研部门  
定期对所选定证券公司的服务进行综合评比，评比内容包括：提供研究报告质量、数量、及时性  
及提供研究服务主动性和质量等情况，并依据评比结果确定交易单元交易的具体情况。我公司在  
比较了多家证券经营机构的财务状况、经营状况、研究水平后，向券商租用交易单元作为基金专  
用交易单元。

### 10.7.2 基金租用证券公司交易单元进行其他证券投资的情况

金额单位：人民币元

券商名称	债券交易		债券回购交易		权证交易	
	成交金额	占当期债券 成交总额的 比例	成交金额	占当期债券 回购 成交总额的 比例	成交金额	占当期权 证 成交总额的 比例
国信证券	535,708.63	100.00%	244,500,000.00	18.30%	-	-
中信证券	-	-	-	-	-	-
申万宏源	-	-	940,900,000.00	70.41%	-	-
招商证券	-	-	-	-	-	-
东吴证券	-	-	-	-	-	-
华西证券	-	-	151,000,000.00	11.30%	-	-
华林证券	-	-	-	-	-	-
西南证券	-	-	-	-	-	-
兴业证券	-	-	-	-	-	-

### 10.8 其他重大事件

序号	公告事项	法定披露方式	法定披露日期
1	鹏华基金管理有限公司关于旗下部分基金参与东莞农村商业银行股份有限公司申购（含定期定额申购）费率优惠活动的公告	《证券时报》、基金管理人网站及中国证监会基金电子披露网站	2021年01月04日
2	鹏华基金管理有限公司关于旗下部分基金参与中国银行股份有限公司定期定额申购和网上银行、手机银行申购	《证券时报》、基金管理人网站及中国证监会基金电子披露网站	2021年01月04日

	费率优惠活动的公告		
3	鹏华基金管理有限公司高级管理人员变更公告	《证券时报》、基金管理人网站及中国证监会基金电子披露网站	2021 年 01 月 16 日
4	鹏华增瑞灵活配置混合型证券投资基金（LOF）2020 年第 4 季度报告	《证券时报》、基金管理人网站及中国证监会基金电子披露网站	2021 年 01 月 22 日
5	鹏华基金管理有限公司高级管理人员变更公告	《证券时报》、基金管理人网站及中国证监会基金电子披露网站	2021 年 01 月 28 日
6	鹏华基金管理有限公司高级管理人员变更公告	《证券时报》、基金管理人网站及中国证监会基金电子披露网站	2021 年 01 月 28 日
7	鹏华基金管理有限公司澄清公告	《证券时报》、基金管理人网站及中国证监会基金电子披露网站	2021 年 02 月 06 日
8	鹏华基金管理有限公司关于终止包商银行股份有限公司办理本公司旗下基金销售业务的公告	《证券时报》、基金管理人网站及中国证监会基金电子披露网站	2021 年 02 月 08 日
9	鹏华基金管理有限公司关于旗下基金持有的股票停牌后估值方法变更的提示性公告	《证券时报》、基金管理人网站及中国证监会基金电子披露网站	2021 年 03 月 06 日
10	鹏华基金管理有限公司关于对旗下基金中基金资产管理计划通过直销渠道申购、赎回、转换旗下公募基金免除相关费用的公告	《证券时报》、基金管理人网站及中国证监会基金电子披露网站	2021 年 03 月 09 日
11	鹏华基金管理有限公司关于旗下基金持有的股票停牌后估值方法变更的提示性公告	《证券时报》、基金管理人网站及中国证监会基金电子披露网站	2021 年 03 月 10 日
12	鹏华基金管理有限公司关于旗下基金投资非公开发行的公告	《证券时报》、基金管理人网站及中国证监会基金电子披露网站	2021 年 03 月 13 日
13	关于鹏华基金管理有限公司旗下部分基金申购贝泰妮首次公开发行 A 股的公告	《证券时报》、基金管理人网站及中国证监会基金电子披露网站	2021 年 03 月 19 日
14	鹏华增瑞灵活配置混合型证券投资基金（LOF）基金经理变更公告	《证券时报》、基金管理人网站及中国证监会基金电子披露网站	2021 年 03 月 20 日
15	鹏华基金管理有限公司关于直销渠道相关业务费率优惠活动的公告	《证券时报》、基金管理人网站及中国证监会基金电子披露网站	2021 年 03 月 22 日
16	鹏华增瑞灵活配置混合型证券投资基金（LOF）基金产品资料概要（更新）	《证券时报》、基金管理人网站及中国证监会基金电子披露网站	2021 年 03 月 24 日

17	鹏华增瑞灵活配置混合型证券投资基金（LOF）更新的招募说明书（2021 年第 1 号）	《证券时报》、基金管理人网站及中国证监会基金电子披露网站	2021 年 03 月 24 日
18	鹏华基金管理有限公司旗下基金 2020 年年度报告提示性公告	《证券时报》、基金管理人网站及中国证监会基金电子披露网站	2021 年 03 月 30 日
19	鹏华增瑞灵活配置混合型证券投资基金（LOF）2020 年年度报告	《证券时报》、基金管理人网站及中国证监会基金电子披露网站	2021 年 03 月 30 日
20	鹏华基金管理有限公司关于旗下部分基金参加珠海盈米基金销售有限公司基金转换业务申购补差费率优惠活动的公告	《证券时报》、基金管理人网站及中国证监会基金电子披露网站	2021 年 03 月 30 日
21	鹏华基金管理有限公司关于旗下部分基金参与中国银行股份有限公司定期定额申购和网上银行、手机银行申购费率优惠活动的公告	《证券时报》、基金管理人网站及中国证监会基金电子披露网站	2021 年 04 月 01 日
22	鹏华基金管理有限公司澄清公告	《证券时报》、基金管理人网站及中国证监会基金电子披露网站	2021 年 04 月 10 日
23	鹏华基金管理有限公司关于旗下基金投资非公开发行的公告	《证券时报》、基金管理人网站及中国证监会基金电子披露网站	2021 年 04 月 17 日
24	鹏华基金管理有限公司关于旗下部分基金参与北京展恒基金销售股份有限公司申购（含定期定额申购）费率优惠活动的公告	《证券时报》、基金管理人网站及中国证监会基金电子披露网站	2021 年 04 月 19 日
25	鹏华基金管理有限公司关于调整旗下部分基金单笔最低申购（含定期定额投资）金额、单笔最低转换份额和账户最低余额限制的公告	《证券时报》、基金管理人网站及中国证监会基金电子披露网站	2021 年 04 月 19 日
26	鹏华基金管理有限公司旗下部分基金 2021 年第 1 季度报告提示性公告	《证券时报》、基金管理人网站及中国证监会基金电子披露网站	2021 年 04 月 21 日
27	鹏华增瑞灵活配置混合型证券投资基金（LOF）2021 年第 1 季度报告	《证券时报》、基金管理人网站及中国证监会基金电子披露网站	2021 年 04 月 21 日
28	关于鹏华基金管理有限公司旗下部分基金申购瑞华泰首次公开发行 A 股的公告	《证券时报》、基金管理人网站及中国证监会基金电子披露网站	2021 年 04 月 23 日
29	关于鹏华基金管理有限公司旗下部分基金申购志特新材首次公开发行 A 股的公告	《证券时报》、基金管理人网站及中国证监会基金电子披露网站	2021 年 04 月 23 日
30	鹏华基金管理有限公司澄清公告	《证券时报》、基金管理	2021 年 04 月 26 日



		人网站及中国证监会基金电子披露网站	
31	鹏华基金管理有限公司关于旗下部分基金参与宁波银行股份有限公司申购（不含定期定额投资）费率优惠活动的公告	《证券时报》、基金管理人网站及中国证监会基金电子披露网站	2021 年 04 月 30 日
32	鹏华增瑞灵活配置混合型证券投资基金（LOF）基金产品资料概要（更新）	《证券时报》、基金管理人网站及中国证监会基金电子披露网站	2021 年 05 月 14 日
33	鹏华基金管理有限公司关于旗下部分基金参与珠海盈米基金销售有限公司相关费率优惠活动的公告	《证券时报》、基金管理人网站及中国证监会基金电子披露网站	2021 年 05 月 14 日
34	鹏华增瑞灵活配置混合型证券投资基金（LOF）基金合同	《证券时报》、基金管理人网站及中国证监会基金电子披露网站	2021 年 05 月 25 日
35	鹏华基金管理有限公司关于修订旗下部分公募基金基金合同和托管协议的公告	《证券时报》、基金管理人网站及中国证监会基金电子披露网站	2021 年 05 月 25 日
36	鹏华增瑞灵活配置混合型证券投资基金（LOF）托管协议	《证券时报》、基金管理人网站及中国证监会基金电子披露网站	2021 年 05 月 25 日
37	鹏华增瑞灵活配置混合型证券投资基金（LOF）更新的招募说明书（2021 年第 2 号）	《证券时报》、基金管理人网站及中国证监会基金电子披露网站	2021 年 05 月 28 日
38	鹏华基金管理有限公司澄清公告	《证券时报》、基金管理人网站及中国证监会基金电子披露网站	2021 年 06 月 04 日

注：无。

## § 11 影响投资者决策的其他重要信息

### 11.1 报告期内单一投资者持有基金份额比例达到或超过 20%的情况

投资者类别	报告期内持有基金份额变化情况					报告期末持有基金情况	
	序号	持有基金份额比例达到或者超过 20%的时间区间	期初份额	申购份额	赎回份额	持有份额	份额占比 (%)
机构	1	20210101~20210630	257,461,142.12	-	101,900,000.00	155,561,142.12	83.96
产品特有风险							

基金份额持有人持有的基金份额所占比例过于集中时，可能会因某单一基金份额持有人大额赎回而引起基金净值剧烈波动，甚至可能引发基金流动性风险，基金管理人可能无法及时变现基金资产以应对基金份额持有人的赎回申请，基金份额持有人可能无法及时赎回持有的全部基金份额。

注：1、申购份额包含基金申购份额、基金转换入份额、强制调增份额、场内买入份额和红利再投；  
2、赎回份额包含基金赎回份额、基金转换出份额、强制调减份额、场内卖出份额。

## 11.2 影响投资者决策的其他重要信息

无。

## § 12 备查文件目录

### 12.1 备查文件目录

- （一）《鹏华增瑞灵活配置混合型证券投资基金（LOF）基金合同》；
- （二）《鹏华增瑞灵活配置混合型证券投资基金（LOF）托管协议》；
- （三）《鹏华增瑞灵活配置混合型证券投资基金（LOF）2021 年中期报告》（原文）。

### 12.2 存放地点

深圳市福田区福华三路 168 号深圳国际商会中心第 43 层鹏华基金管理有限公司。

### 12.3 查阅方式

投资者可在基金管理人营业时间内免费查阅，也可按工本费购买复印件，或通过本基金管理人网站（<http://www.phfund.com.cn>）查阅。

投资者对本报告书如有疑问，可咨询本基金管理人鹏华基金管理有限公司，本公司已开通客户服务系统，咨询电话：4006788999。

鹏华基金管理有限公司

2021 年 8 月 30 日