

大成中证 360 互联网+大数据 100 指数型证 券投资基金 2021 年中期报告

2021 年 6 月 30 日

基金管理人：大成基金管理有限公司

基金托管人：中国工商银行股份有限公司

送出日期：2021 年 8 月 31 日

§ 1 重要提示及目录

1.1 重要提示

基金管理人的董事会、董事保证本报告所载资料不存在虚假记载、误导性陈述或重大遗漏，并对其内容的真实性、准确性和完整性承担个别及连带的法律责任。本中期报告已经三分之二以上独立董事签字同意，并由董事长签发。

基金托管人中国工商银行股份有限公司根据本基金合同规定，于 2021 年 8 月 30 日复核了本报告中的财务指标、净值表现、利润分配情况、财务会计报告、投资组合报告等内容，保证复核内容不存在虚假记载、误导性陈述或者重大遗漏。

基金管理人承诺以诚实信用、勤勉尽责的原则管理和运用基金资产，但不保证基金一定盈利。

基金的过往业绩并不代表其未来表现。投资有风险，投资者在作出投资决策前应仔细阅读本基金的招募说明书及其更新。

本报告财务资料未经审计。

本报告期自 2021 年 01 月 01 日起至 06 月 30 日止。

1.2 目录

§ 1 重要提示及目录	2
1.1 重要提示	2
1.2 目录	3
§ 2 基金简介	5
2.1 基金基本情况	5
2.2 基金产品说明	5
2.3 基金管理人和基金托管人	5
2.4 信息披露方式	6
2.5 其他相关资料	6
§ 3 主要财务指标和基金净值表现	6
3.1 主要会计数据和财务指标	6
3.2 基金净值表现	7
§ 4 管理人报告	9
4.1 基金管理人及基金经理情况	9
4.2 管理人对报告期内本基金运作遵规守信情况的说明	11
4.3 管理人对报告期内公平交易情况的专项说明	11
4.4 管理人对报告期内基金的投资策略和业绩表现的说明	11
4.5 管理人对宏观经济、证券市场及行业走势的简要展望	12
4.6 管理人对报告期内基金估值程序等事项的说明	12
4.7 管理人对报告期内基金利润分配情况的说明	13
4.8 报告期内管理人对本基金持有人数或基金资产净值预警情形的说明	13
§ 5 托管人报告	13
5.1 报告期内本基金托管人遵规守信情况声明	13
5.2 托管人对报告期内本基金投资运作遵规守信、净值计算、利润分配等情况的说明	13
5.3 托管人对本中期报告中财务信息等内容真实、准确和完整发表意见	14
§ 6 半年度财务会计报告（未经审计）	14
6.1 资产负债表	14
6.2 利润表	15
6.3 所有者权益（基金净值）变动表	16
6.4 报表附注	18
§ 7 投资组合报告	36
7.1 期末基金资产组合情况	36
7.2 报告期末按行业分类的股票投资组合	36
7.3 期末按公允价值占基金资产净值比例大小排序的所有股票投资明细	38
7.4 报告期内股票投资组合的重大变动	42
7.5 期末按债券品种分类的债券投资组合	47
7.6 期末按公允价值占基金资产净值比例大小排序的前五名债券投资明细	47
7.7 期末按公允价值占基金资产净值比例大小排序的所有资产支持证券投资明细	47
7.8 报告期末按公允价值占基金资产净值比例大小排序的前五名贵金属投资明细	47

7.9 期末按公允价值占基金资产净值比例大小排序的前五名权证投资明细	47
7.10 报告期末本基金投资的股指期货交易情况说明	48
7.11 报告期末本基金投资的国债期货交易情况说明	48
7.12 投资组合报告附注	48
§ 8 基金份额持有人信息	49
8.1 期末基金份额持有人户数及持有人结构	49
8.2 期末基金管理人的从业人员持有本基金的情况	50
8.3 期末基金管理人的从业人员持有本开放式基金份额总量区间情况	50
§ 9 开放式基金份额变动	50
§ 10 重大事件揭示	51
10.1 基金份额持有人大会决议	51
10.2 基金管理人、基金托管人的专门基金托管部门的重大人事变动	51
10.3 涉及基金管理人、基金财产、基金托管业务的诉讼	51
10.4 基金投资策略的改变	51
10.5 为基金进行审计的会计师事务所情况	51
10.6 管理人、托管人及其高级管理人员受稽查或处罚等情况	51
10.7 基金租用证券公司交易单元的有关情况	51
10.8 其他重大事件	52
§ 11 影响投资者决策的其他重要信息	53
11.1 报告期内单一投资者持有基金份额比例达到或超过 20%的情况	53
11.2 影响投资者决策的其他重要信息	53
§ 12 备查文件目录	53
12.1 备查文件目录	53
12.2 存放地点	53
12.3 查阅方式	54

§ 2 基金简介

2.1 基金基本情况

基金名称	大成中证 360 互联网+大数据 100 指数型证券投资基金	
基金简称	大成中证 360 互联网+大数据 100 指数	
基金主代码	002236	
基金运作方式	契约型开放式	
基金合同生效日	2016 年 2 月 3 日	
基金管理人	大成基金管理有限公司	
基金托管人	中国工商银行股份有限公司	
报告期末基金份 额总额	63,639,701.54 份	
基金合同存续期	不定期	
下属分级基金的基 金简称	中证 360 互联网 A	中证 360 互联网 C
下属分级基金的交 易代码	002236	003359
报告期末下属分级 基金的份额总额	39,516,508.11 份	24,123,193.43 份

2.2 基金产品说明

投资目标	紧密跟踪标的指数，追求跟踪偏离度和跟踪误差最小化，力争将日均跟踪偏离度的绝对值控制在 0.5% 以内，年跟踪误差控制在 6% 以内。
投资策略	本基金采用被动式指数化投资方法，按照成份股在标的指数中的基准权重构建指数化投资组合，并根据标的指数成份股及其权重的变化进行相应调整。
业绩比较基准	中证 360 互联网+大数据 100 指数收益率×95%+商业银行税后活期存款利率×5%
风险收益特征	本基金为股票型基金，预期风险与预期收益高于混合型基金、债券型基金与货币市场基金。本基金为指数型基金，主要采用完全复制法跟踪标的指数的表现，具有与标的指数以及标的指数所代表的股票市场相似的风险收益特征。

2.3 基金管理人和基金托管人

项目	基金管理人	基金托管人
名称	大成基金管理有限公司	中国工商银行股份有限公司
信息披露 负责人	姓名	赵冰
	联系电话	0755-83183388
	电子邮箱	office@dcfund.com.cn
客户服务电话	4008885558	95588
传真	0755-83199588	010-66105798
注册地址	深圳市福田区深南大道 7088 号招商银行大厦 32 层	北京市西城区复兴门内大街 55 号

办公地址	深圳市福田区深南大道 7088 号招商银行大厦 32 层	北京市西城区复兴门内大街 55 号
邮政编码	518040	100140
法定代表人	吴庆斌	陈四清

2.4 信息披露方式

本基金选定的信息披露报纸名称	《证券时报》
登载基金中期报告正文的管理人互联网网址	www.dcfund.com.cn
基金中期报告备置地点	基金管理人及基金托管人住所

2.5 其他相关资料

项目	名称	办公地址
注册登记机构	大成基金管理有限公司	深圳市福田区深南大道 7088 号招商银行大厦 32 层

§ 3 主要财务指标和基金净值表现

3.1 主要会计数据和财务指标

金额单位：人民币元

3.1.1 期间数据和指标	报告期(2021 年 1 月 1 日-2021 年 6 月 30 日)	
	中证 360 互联网 A	中证 360 互联网 C
本期已实现收益	1,476,161.17	1,199,057.46
本期利润	7,392,071.77	7,426,578.25
加权平均基金份额本期利润	0.1803	0.2166
本期加权平均净值利润率	13.87%	17.07%
本期基金份额净值增长率	14.03%	13.72%
3.1.2 期末数据和指标	报告期末(2021 年 6 月 30 日)	
	期末可供分配利润	7,631,159.90
	期末可供分配基金份额利润	0.3163

期末基金资产净值	58,439,478.22	34,782,916.26
期末基金份额净值	1.479	1.442
3.1.3 累计期末指标	报告期末 (2021 年 6 月 30 日)	
基金份额累计净值增长率	47.90%	20.77%

注：1、本期已实现收益指基金本期利息收入、投资收益、其他收入（不含公允价值变动收益）扣除相关费用后的余额，本期利润为本期已实现收益加上本期公允价值变动收益。

2、期末可供分配利润，采用期末资产负债表中未分配利润与未分配利润中已实现部分的孰低数（为期末余额，不是当期发生数）。

3、所述基金业绩指标不包括持有人认购或交易基金的各项费用，计入费用后实际收益水平要低于所列数字。

4、根据我公司 2017 年 1 月 18 日《关于大成中证 360 互联网+大数据 100 指数型证券投资基金增加 C 类份额并相应修订基金合同的公告》，自 2017 年 1 月 18 日起，大成中证 360 互联网+大数据 100 指数型证券投资基金增设 C 类份额。本报告关于 C 类份额的指标计算起始日为 C 类份额的初始申购确认日。

3.2 基金净值表现

3.2.1 基金份额净值增长率及其与同期业绩比较基准收益率的比较

中证 360 互联网 A

阶段	份额净值增长率①	份额净值增长率标准差②	业绩比较基准收益率③	业绩比较基准收益率标准差④	①-③	②-④
过去一个月	7.96%	0.84%	6.30%	0.85%	1.66%	-0.01%
过去三个月	16.37%	0.87%	12.39%	0.88%	3.98%	-0.01%
过去六个月	14.03%	1.18%	9.63%	1.24%	4.40%	-0.06%
过去一年	20.83%	1.43%	14.18%	1.48%	6.65%	-0.05%

过去三年	70.20%	1.63%	62.86%	1.67%	7.34%	-0.04%
自基金合同生效起 至今	47.90%	1.48%	67.33%	1.62%	-19.43 %	-0.14%

中证 360 互联网 C

阶段	份额净值增长率①	份额净值增长率标准差②	业绩比较基准收益率③	业绩比较基准收益率标准差④	①-③	②-④
过去一个月	7.85%	0.83%	6.30%	0.85%	1.55%	-0.02%
过去三个月	16.20%	0.87%	12.39%	0.88%	3.81%	-0.01%
过去六个月	13.72%	1.17%	9.63%	1.24%	4.09%	-0.07%
过去一年	20.17%	1.43%	14.18%	1.48%	5.99%	-0.05%
过去三年	67.09%	1.63%	62.86%	1.67%	4.23%	-0.04%
自基金合同生效起 至今	20.77%	1.54%	19.69%	1.60%	1.08%	-0.06%

3.2.2 自基金合同生效以来基金份额累计净值增长率变动及其与同期业绩比较基准收益率变动的比较

中证360互联网A累计净值增长率与同期业绩比较基准收益率的历史走势对比图

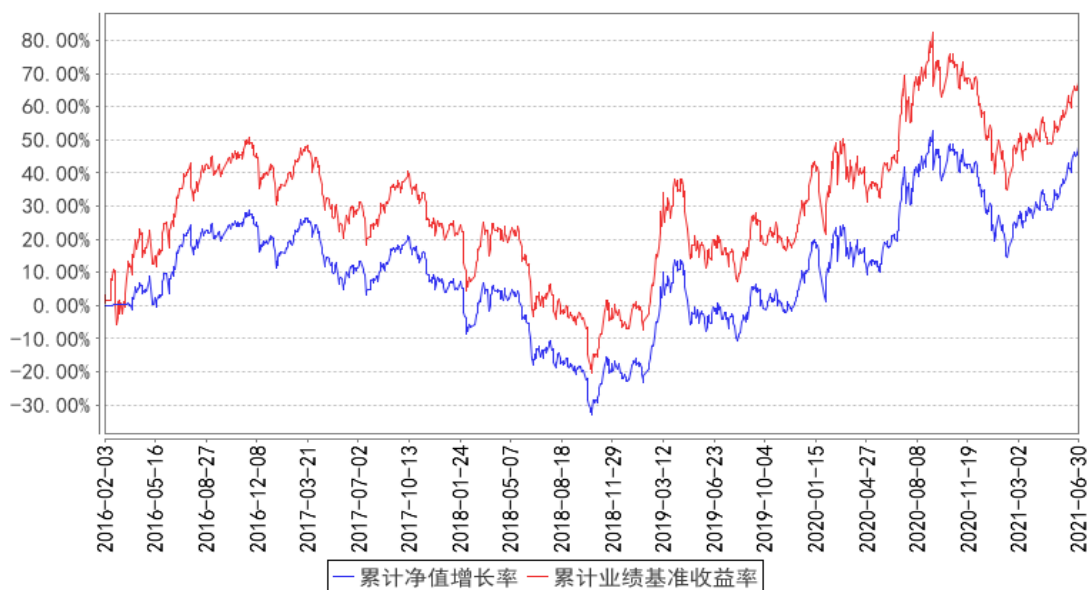

中证360互联网C累计净值增长率与同期业绩比较基准收益率的历史走势对比图

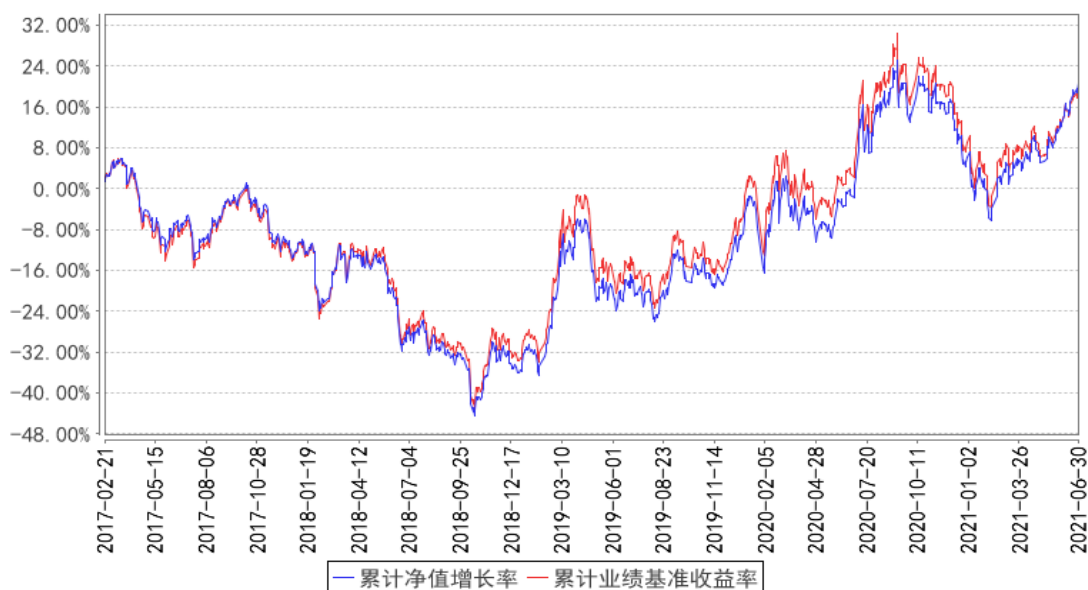

注：本基金合同规定，基金管理人应当自基金合同生效之日起六个月内使基金的投资组合比例符合基金合同的约定。建仓期结束时，本基金的投资组合比例符合基金合同的约定。

§ 4 管理人报告

4.1 基金管理人及基金经理情况

4.1.1 基金管理人及其管理基金的经验

大成基金管理有限公司经中国证监会证监基金字[1999]10号文批准，于1999年4月12日正式成立，是中国证监会批准成立的首批十家基金管理公司之一，注册资本2亿元人民币，注册地

广东省深圳市。目前公司由三家股东组成，分别为中泰信托有限责任公司(50%)、光大证券股份有限公司(25%)、中国银河投资管理有限公司(25%)。主要业务是公募基金的募集、销售和管理，还具有全国社保基金投资管理、基本养老保险投资管理、受托管理保险资金、保险保障基金投资管理、特定客户资产管理和 QDII 业务资格。

经过二十二年的稳健发展，公司形成了强大稳固的综合实力。公司旗下基金产品齐全、风格多样，构建了涵盖股票型基金、混合型基金、指数型基金、债券型基金和货币市场基金的完备产品线。截至 2021 年 6 月 30 日，本基金管理人共管理 9 只 ETF 及 3 只 ETF 联接基金，8 只 QDII 基金及 107 只开放式证券投资基金。

4.1.2 基金经理（或基金经理小组）及基金经理助理简介

姓名	职务	任本基金的基金经理（助理）期限		证券从业年限	说明
		任职日期	离任日期		
夏高	本基金基金经理	2016 年 2 月 3 日	-	10 年	工学博士。2011 年 1 月至 2012 年 5 月就职于博时基金管理有限公司，任股票投资部投资分析员。2012 年 7 月加入大成基金管理有限公司，曾担任数量与指数投资部高级数量分析师、基金经理助理，现任数量与指数投资部总监助理。2014 年 12 月 6 日起任大成中证红利指数证券投资基金基金经理。2015 年 6 月 29 日至 2020 年 11 月 13 日担任大成中证互联网金融指数分级证券投资基金基金经理。2016 年 2 月 3 日起任大成中证 360 互联网+大数据 100 指数型证券投资基金基金经理。2017 年 3 月 21 日至 2021 年 4 月 27 日任大成智慧量化多策略灵活配置混合型证券投资基金基金经理。2020 年 9 月 18 日起任大成动态量化配置策略混合型证券投资基金、大成绝对收益策略混合型发起式证券投资基金基金经理。2021 年 2 月 23 日起任大成沪深 300 指数增强型发起式证券投资基金基金经理。2021 年 4 月 29 日起任大成中证全指医疗保健设备与服务交易型开放式指数证券投资基金基金经理。具有基金从业资格。国籍：中国

注：1、任职日期、离任日期为本基金管理人作出决定之日。

2、证券从业年限的计算标准遵从行业协会《证券业从业人员资格管理办法》的相关规定。

4.1.3 期末兼任私募资产管理计划投资经理的基金经理同时管理的产品情况

无

4.2 管理人对报告期内本基金运作合规守信情况的说明

报告期内，本基金管理人严格遵守《证券法》、《证券投资基金法》等有关法律法规及基金合同、基金招募说明书等有关基金法律文件的规定，以取信于市场、取信于社会投资公众为宗旨，本着诚实信用、勤勉尽责的原则管理和运用基金资产，在规范基金运作和严格控制投资风险的前提下，为基金份额持有人谋求最大利益，无损害基金份额持有人利益的行为。

4.3 管理人对报告期内公平交易情况的专项说明

4.3.1 公平交易制度的执行情况

报告期内，基金管理人严格执行了公平交易的原则和制度。基金管理人运用统计分析方法和工具，对旗下所有投资组合连续 4 个季度的日内、3 日内及 5 日内股票及债券交易同向交易价差进行分析。分析结果表明：债券交易同向交易频率较低；部分股票同向交易溢价率较大主要来源于市场因素（如个股当日价格振幅较高）及组合经理交易时机选择，即投资组合成交时间不一致以及成交价格的日内较大变动导致个别些组合间的成交价格差异较大，但结合交易价差专项统计分析，未发现违反公平交易原则的异常情况。

4.3.2 异常交易行为的专项说明

报告期内，基金管理人旗下所有投资组合未发现存在异常交易行为。主动投资组合间股票交易不存在同日反向交易。主动型投资组合与指数型投资组合之间或指数型投资组合之间存在股票同日反向交易，但不存在参与交易所公开竞价同日反向交易成交较少的单边交易量超过该股当日成交量 5% 的情形；主动投资组合间债券交易存在 2 笔同日反向交易，原因为流动性需要。投资组合间相邻交易日反向交易的市场成交比例、成交均价等交易结果数据表明该类交易不对市场产生重大影响，无异常。

4.4 管理人对报告期内基金的投资策略和业绩表现的说明

4.4.1 报告期内基金投资策略和运作分析

今年上半年，A 股市场呈现宽幅震荡的走势。年初到春节前，机构重仓股大幅领涨，市场情绪热烈，各类资金入市，推动大盘指数快速上涨，也导致部分股票的估值偏高。春节之后，以美国国债利率快速上行为诱因，估值偏高的部分股票大幅调整，而中小市值、低估值、高分红等风格股票上涨，市场风格切换明显。四月，A 股在春节之后下跌的影响下，持续进行震荡调整，医药、有色金属、钢铁、新能源和电子等受益于行业景气度提升的行业表现居前。五月，在军工、计算机、证券、化工、有色金属和食品饮料等行业的带动下，A 股走出单月上涨行情，市场情绪逐步回暖。六月，市场出现较为分化的结构性行情，新能源、电子、汽车和化工等行业涨幅可观，而保险、消费者服务、房地产、建材和食品饮料等权重行业领跌，带动 A 股进入震荡调整阶段。

整体来看，今年上半年，上证指数上涨 3.40%，沪深 300 指数上涨 0.24%，中证 360 互联网+大数据 100 指数上涨 10.10%。

在本报告期内，本基金严格按照中证 360 互联网+大数据 100 指数的成分及其权重构建投资组合，较好地跟踪了基准指数，年化跟踪误差为 2.24%，日均跟踪偏离度为 0.09%，符合基金合同的要求。

4.4.2 报告期内基金的业绩表现

截至本报告期末中证 360 互联网 A 的基金份额净值为 1.479 元，本报告期基金份额净值增长率为 14.03%，同期业绩比较基准收益率为 9.63%；截至本报告期末中证 360 互联网 C 的基金份额净值为 1.442 元，本报告期基金份额净值增长率为 13.72%，同期业绩比较基准收益率为 9.63%。

4.5 管理人对宏观经济、证券市场及行业走势的简要展望

7 月 15 日，中国人民银行实施全面降准，下调金融机构存款准备金率 0.5 个百分点。这一措施超出市场普遍预期，有利于消除市场对于流动性收紧的担忧。随着房地产市场调控的持续深入，资金需要寻找具有较大容量的投资市场。A 股作为中国经济的晴雨表以及人民分享经济发展成果的市场，对投资资金的吸引力不断提高。在上半年周期、新能源和半导体等龙头板块领涨的情况下，新增资金有望向中小盘、成长风格类型股票扩散，维持市场积极的行情。基于以上因素，我们对下半年的市场保持谨慎乐观的态度。

本基金将坚持被动型、全复制的指数化投资理念，严格按照基准指数的成分及其权重构建投资组合，继续深入研究更加高效的交易策略和风险控制方法，以期更好地跟踪基准指数，力争将跟踪误差控制在更低的水平，为投资者提供专业化服务。

4.6 管理人对报告期内基金估值程序等事项的说明

本基金管理人指导基金估值业务的领导小组为公司估值委员会，公司估值委员会主要负责估值政策和估值程序的制定、修订以及执行情况的监督。估值委员会由股票投资部、研究部、固定收益总部、数量与指数投资部、大类资产配置部、交易管理部、风险管理部、基金运营部、监察稽核部指定人员组成。公司估值委员会的相关成员均具备相应的专业胜任能力和相关工作经历，估值委员会成员中包括五名投资组合经理。

股票投资部、研究部、固定收益总部、数量与指数投资部、大类资产配置部、风险管理部负责关注相关投资品种的动态，评判基金持有的投资品种是否处于不活跃的交易状态或者最近交易日后经济环境发生了重大变化或证券发行机构发生了影响证券价格的重大事件，从而确定估值日需要进行估值测算或者调整的投资品种；提出合理的数量分析模型对需要进行估值测算或者调整的投资品种进行公允价值定价与计量；定期对估值政策和程序进行评价，以保证其持续适用；交

易管理部负责关注相关投资品种的流动性状况，协助反馈其市场交易信息；基金运营部负责日常的基金资产的估值业务，执行基金估值政策，并负责与托管行沟通估值调整事项；监察稽核部负责审核估值政策和程序的一致性，监督估值委员会工作流程中的风险控制，并负责估值调整事项的信息披露工作。

本基金的日常估值程序由基金运营部基金估值核算人员执行，并与托管银行的估值结果核对一致。基金估值政策的议定和修改采用集体讨论机制，投资组合经理作为估值小组成员，对持仓证券的交易情况、信息披露情况保持应有的职业敏感，向估值委员会提供估值参考信息，参与估值政策讨论。对需采用特别估值程序的证券，基金管理人及时启动特别估值程序，由估值委员会讨论议定特别估值方案并与托管行沟通后由基金运营部具体执行。

本基金管理人参与估值流程各方之间不存在任何重大利益冲突。截止报告期末本基金管理人已与中央国债登记结算有限责任公司及中证指数有限公司签署服务协议，由中央国债登记结算有限责任公司按约定提供银行间同业市场的估值数据，由中证指数有限公司按约定提供交易所交易的债券品种的估值数据和流通受限股票的折扣率数据。

4.7 管理人对报告期内基金利润分配情况的说明

本基金管理人严格按照本基金基金合同的规定进行收益分配。本报告期内本基金无收益分配事项。

4.8 报告期内管理人对本基金持有人数或基金资产净值预警情形的说明

无。

§ 5 托管人报告

5.1 报告期内本基金托管人遵规守信情况声明

本报告期内，本基金托管人在对大成中证 360 互联网+大数据 100 指数型证券投资基金的托管过程中，严格遵守《证券投资基金法》及其他法律法规和基金合同的有关规定，不存在任何损害基金份额持有人利益的行为，完全尽职尽责地履行了基金托管人应尽的义务。

5.2 托管人对报告期内本基金投资运作遵规守信、净值计算、利润分配等情况的说明

本报告期内，大成中证 360 互联网+大数据 100 指数型证券投资基金的管理人——大成基金管理有限公司在大成中证 360 互联网+大数据 100 指数型证券投资基金的投资运作、基金资产净值计算、基金份额申购赎回价格计算、基金费用开支等问题上，不存在任何损害基金份额持有人利益的行为，在各重要方面的运作严格按照基金合同的规定进行。本报告期内，大成中证 360 互联网+大数据 100 指数型证券投资基金未进行利润分配。

5.3 托管人对本中期报告中财务信息等内容的真实、准确和完整发表意见

本托管人依法对大成基金管理有限公司编制和披露的大成中证 360 互联网+大数据 100 指数型证券投资基金 2021 年中期报告中的财务指标、净值表现、利润分配情况、财务会计报告、投资组合报告等内容进行了核查，以上内容真实、准确和完整。

§ 6 半年度财务会计报告（未经审计）

6.1 资产负债表

会计主体：大成中证 360 互联网+大数据 100 指数型证券投资基金

报告截止日：2021 年 6 月 30 日

单位：人民币元

资产	附注号	本期末 2021 年 6 月 30 日	上年度末 2020 年 12 月 31 日
资产：			
银行存款	6.4.3.1	7,178,848.64	5,404,894.64
结算备付金		284,437.99	159,209.64
存出保证金		61,693.20	26,381.79
交易性金融资产	6.4.3.2	85,989,175.38	58,414,912.19
其中：股票投资		85,989,175.38	58,414,912.19
基金投资		-	-
债券投资		-	-
资产支持证券投资		-	-
贵金属投资		-	-
衍生金融资产	6.4.3.3	-	-
买入返售金融资产	6.4.3.4	-	-
应收证券清算款		232,534.21	-
应收利息	6.4.3.5	794.91	557.36
应收股利		-	-
应收申购款		816,257.29	364,918.85
递延所得税资产		-	-
其他资产	6.4.3.6	-	-
资产总计		94,563,741.62	64,370,874.47
负债和所有者权益	附注号	本期末 2021 年 6 月 30 日	上年度末 2020 年 12 月 31 日
负债：			
短期借款		-	-
交易性金融负债		-	-
衍生金融负债	6.4.3.3	-	-
卖出回购金融资产款		-	-
应付证券清算款		-	-
应付赎回款		889,796.32	691,863.73

应付管理人报酬		59,620.56	45,215.72
应付托管费		7,452.56	5,651.96
应付销售服务费		17,503.19	6,441.77
应付交易费用	6.4.3.7	206,723.75	137,861.77
应交税费		-	-
应付利息		-	-
应付利润		-	-
递延所得税负债		-	-
其他负债	6.4.3.8	160,250.76	211,726.88
负债合计		1,341,347.14	1,098,761.83
所有者权益：			
实收基金	6.4.3.9	63,639,701.54	49,008,259.50
未分配利润	6.4.3.10	29,582,692.94	14,263,853.14
所有者权益合计		93,222,394.48	63,272,112.64
负债和所有者权益总计		94,563,741.62	64,370,874.47

注：报告截止日 2021 年 06 月 30 日，基金份额总额 63,639,701.54 份，其中中证 360 互联网 A 基金份额总额为 39,516,508.11 份，基金份额净值 1.479 元。中证 360 互联网 C 基金份额总额为 24,123,193.43 份，基金份额净值 1.442 元。

6.2 利润表

会计主体：大成中证 360 互联网+大数据 100 指数型证券投资基金

本报告期：2021 年 1 月 1 日至 2021 年 6 月 30 日

单位：人民币元

项目	附注号	本期	上年度可比期间
		2021 年 1 月 1 日至 2021 年 6 月 30 日	2020 年 1 月 1 日至 2020 年 6 月 30 日
一、收入		16,339,599.71	9,268,478.98
1. 利息收入		17,905.46	20,787.39
其中：存款利息收入	6.4.3.11	17,905.46	20,787.39
债券利息收入		-	-
资产支持证券利息收入		-	-
买入返售金融资产收入		-	-
证券出借利息收入		-	-
其他利息收入		-	-
2. 投资收益（损失以“-”填列）		3,411,819.20	9,637,519.05
其中：股票投资收益	6.4.3.12	2,806,030.03	9,298,214.29
基金投资收益		-	-
债券投资收益	6.4.3.13	-	-
资产支持证券投资收		-	-

益			
贵金属投资收益	6.4.3.14	-	-
衍生工具收益	6.4.3.15	-	-
股利收益	6.4.3.16	605,789.17	339,304.76
3. 公允价值变动收益（损失以“-”号填列）	6.4.3.17	12,143,431.39	-583,503.41
4. 汇兑收益（损失以“-”号填列）		-	-
5. 其他收入（损失以“-”号填列）	6.4.3.18	766,443.66	193,675.95
减：二、费用		1,520,949.69	1,158,580.32
1. 管理人报酬	6.4.6.2.1	379,271.89	333,284.76
2. 托管费	6.4.6.2.2	47,408.97	41,660.58
3. 销售服务费	6.4.6.2.3	126,961.07	34,272.36
4. 交易费用	6.4.3.19	805,056.60	562,317.99
5. 利息支出		-	-
其中：卖出回购金融资产支出		-	-
6. 税金及附加		-	-
7. 其他费用	6.4.3.20	162,251.16	187,044.63
三、利润总额（亏损总额以“-”号填列）		14,818,650.02	8,109,898.66
减：所得税费用		-	-
四、净利润（净亏损以“-”号填列）		14,818,650.02	8,109,898.66

6.3 所有者权益（基金净值）变动表

会计主体：大成中证 360 互联网+大数据 100 指数型证券投资基金

本报告期：2021 年 1 月 1 日至 2021 年 6 月 30 日

单位：人民币元

项目	本期 2021 年 1 月 1 日至 2021 年 6 月 30 日		
	实收基金	未分配利润	所有者权益合计
一、期初所有者权益（基金净值）	49,008,259.50	14,263,853.14	63,272,112.64
二、本期经营活动产生的基金净值变动数（本期利润）	-	14,818,650.02	14,818,650.02
三、本期基金份额交易产生的基金净值变动数（净值减少以	14,631,442.04	500,189.78	15,131,631.82

“-”号填列)			
其中：1. 基金申购款	197,765,277.61	50,126,294.52	247,891,572.13
2. 基金赎回款	-183,133,835.57	-49,626,104.74	-232,759,940.31
四、本期向基金份额持有人分配利润产生的基金净值变动（净值减少以“-”号填列）	-	-	-
五、期末所有者权益（基金净值）	63,639,701.54	29,582,692.94	93,222,394.48
项目	上年度可比期间 2020年1月1日至2020年6月30日		
	实收基金	未分配利润	所有者权益合计
一、期初所有者权益（基金净值）	88,788,685.30	9,350,547.91	98,139,233.21
二、本期经营活动产生的基金净值变动数（本期利润）	-	8,109,898.66	8,109,898.66
三、本期基金份额交易产生的基金净值变动数（净值减少以“-”号填列）	-32,061,908.44	-4,973,843.17	-37,035,751.61
其中：1. 基金申购款	79,181,105.61	12,306,197.78	91,487,303.39
2. 基金赎回款	-111,243,014.05	-17,280,040.95	-128,523,055.00
四、本期向基金份额持有人分配利润产生的基金净值变动（净值减少以“-”号填列）	-	-	-
五、期末所有者权益（基金净值）	56,726,776.86	12,486,603.40	69,213,380.26

报表附注为财务报表的组成部分。

本报告 6.1 至 6.4 财务报表由下列负责人签署：

谭晓冈

周立新

刘亚林

基金管理人负责人

主管会计工作负责人

会计机构负责人

6.4 报表附注

6.4.1 本报告期所采用的会计政策、会计估计与最近一期年度报告相一致的说明

本报告期所采用的会计政策、会计估计与最近一期年度报告相一致。

6.4.2 税项

根据财政部、国家税务总局财税[2008]1 号《关于企业所得税若干优惠政策的通知》、财税[2012]85 号《关于实施上市公司股息红利差别化个人所得税政策有关问题的通知》、财税[2015]101 号《关于上市公司股息红利差别化个人所得税政策有关问题的通知》、财税[2016]36 号《关于全面推开营业税改征增值税试点的通知》、财税[2016]46 号《关于进一步明确全面推开营改增试点金融业有关政策的通知》、财税[2016]70 号《关于金融机构同业往来等增值税政策的补充通知》、财税[2016]140 号《关于明确金融房地产开发教育辅助服务等增值税政策的通知》、财税[2017]2 号《关于资管产品增值税政策有关问题的补充通知》、财税[2017]56 号《关于资管产品增值税有关问题的通知》、财税[2017]90 号《关于租入固定资产进项税额抵扣等增值税政策的通知》及其他相关财税法规和实务操作，主要税项列示如下：

(1) 资管产品运营过程中发生的增值税应税行为，以资管产品管理人为增值税纳税人。资管产品管理人运营资管产品过程中发生的增值税应税行为，暂适用简易计税方法，按照 3% 的征收率缴纳增值税。对资管产品在 2018 年 1 月 1 日前运营过程中发生的增值税应税行为，未缴纳增值税的，不再缴纳；已缴纳增值税的，已纳税额从资管产品管理人以后月份的增值税应纳税额中抵减。

对证券投资基金管理人运用基金买卖股票、债券的转让收入免征增值税，对国债、地方政府债以及金融同业往来利息收入亦免征增值税。资管产品管理人运营资管产品提供的贷款服务，以 2018 年 1 月 1 日起产生的利息及利息性质的收入为销售额。资管产品管理人运营资管产品转让 2017 年 12 月 31 日前取得的非货物期货，可以选择按照实际买入价计算销售额，或者以 2017 年最后一个交易日的非货物期货结算价格作为买入价计算销售额。

(2) 对基金从证券市场中取得的收入，包括买卖股票、债券的差价收入，股票的股息、红利收入，债券的利息收入及其他收入，暂不征收企业所得税。

(3) 对基金取得的企业债券利息收入，应由发行债券的企业在向基金支付利息时代扣代缴 20% 的个人所得税。对基金从上市公司取得的股息红利所得，持股期限在 1 个月以内(含 1 个月)的，其股息红利所得全额计入应纳税所得额；持股期限在 1 个月以上至 1 年(含 1 年)的，暂减按 50% 计入应纳税所得额；持股期限超过 1 年的，暂免征收个人所得税。对基金持有的上市公司限售股，解禁后取得的股息、红利收入，按照上述规定计算纳税，持股时间自解禁日起计算；解禁前取得

的股息、红利收入继续暂减按 50% 计入应纳税所得额。上述所得统一适用 20% 的税率计征个人所得税。

(4) 基金卖出股票按 0.1% 的税率缴纳股票交易印花税，买入股票不征收股票交易印花税。

(5) 本基金的城市维护建设税、教育费附加和地方教育费附加等税费按照实际缴纳增值税额的适用比例计算缴纳。

6.4.3 重要财务报表项目的说明

6.4.3.1 银行存款

单位：人民币元

项目	本期末 2021 年 6 月 30 日
活期存款	7,178,848.64
定期存款	-
其中：存款期限 1 个月以内	-
存款期限 1-3 个月	-
存款期限 3 个月以上	-
其他存款	-
合计	7,178,848.64

6.4.3.2 交易性金融资产

单位：人民币元

项目	本期末 2021 年 6 月 30 日		
	成本	公允价值	公允价值变动
股票	79,976,563.82	85,989,175.38	6,012,611.56
贵金属投资-金交所黄金合约	-	-	-
债券	交易所市场	-	-
	银行间市场	-	-
	合计	-	-
资产支持证券	-	-	-
基金	-	-	-
其他	-	-	-
合计	79,976,563.82	85,989,175.38	6,012,611.56

6.4.3.3 衍生金融资产/负债

无。

6.4.3.4 买入返售金融资产

6.4.3.4.1 各项买入返售金融资产期末余额

无。

6.4.3.4.2 期末买断式逆回购交易中取得的债券

无。

6.4.3.5 应收利息

单位：人民币元

项目	本期末 2021 年 6 月 30 日
应收活期存款利息	654.69
应收定期存款利息	-
应收其他存款利息	-
应收结算备付金利息	115.20
应收债券利息	-
应收资产支持证券利息	-
应收买入返售证券利息	-
应收申购款利息	-
应收黄金合约拆借孳息	-
应收出借证券利息	-
其他	25.02
合计	794.91

6.4.3.6 其他资产

无。

6.4.3.7 应付交易费用

单位：人民币元

项目	本期末 2021 年 6 月 30 日
交易所市场应付交易费用	206,723.75
银行间市场应付交易费用	-
合计	206,723.75

6.4.3.8 其他负债

单位：人民币元

项目	本期末 2021 年 6 月 30 日
应付券商交易单元保证金	-

应付赎回费	743.39
应付证券出借违约金	-
预提费用	59,507.37
应付指数使用费	100,000.00
合计	160,250.76

6.4.3.9 实收基金

金额单位：人民币元

中证 360 互联网 A

项目	本期 2021 年 1 月 1 日至 2021 年 6 月 30 日	
	基金份额（份）	账面金额
上年度末	38,811,526.13	38,811,526.13
本期申购	48,360,678.09	48,360,678.09
本期赎回（以“-”号填列）	-47,655,696.11	-47,655,696.11
-基金拆分/份额折算前	-	-
基金拆分/份额折算调整	-	-
本期申购	-	-
本期赎回（以“-”号填列）	-	-
本期末	39,516,508.11	39,516,508.11

中证 360 互联网 C

项目	本期 2021 年 1 月 1 日至 2021 年 6 月 30 日	
	基金份额（份）	账面金额
上年度末	10,196,733.37	10,196,733.37
本期申购	149,404,599.52	149,404,599.52
本期赎回（以“-”号填列）	-135,478,139.46	-135,478,139.46
-基金拆分/份额折算前	-	-
基金拆分/份额折算调整	-	-
本期申购	-	-
本期赎回（以“-”号填列）	-	-
本期末	24,123,193.43	24,123,193.43

注：申购含红利再投份额(如有)、转换入份额(如有)；赎回含转换出份额(如有)。

6.4.3.10 未分配利润

单位：人民币元

中证 360 互联网 A

项目	已实现部分	未实现部分	未分配利润合计
上年度末	12,295,959.33	-767,834.61	11,528,124.72
本期利润	1,476,161.17	5,915,910.60	7,392,071.77
本期基金份额交易产生的变动数	64,811.02	-62,037.40	2,773.62

其中：基金申购款	13,499,608.39	4,183.19	13,503,791.58
基金赎回款	-13,434,797.37	-66,220.59	-13,501,017.96
本期已分配利润	-	-	-
本期末	13,836,931.52	5,086,038.59	18,922,970.11

中证 360 互联网 C

项目	已实现部分	未实现部分	未分配利润合计
上年度末	2,932,907.36	-197,178.94	2,735,728.42
本期利润	1,199,057.46	6,227,520.79	7,426,578.25
本期基金份额交易产生的变动数	3,499,195.08	-3,001,778.92	497,416.16
其中：基金申购款	35,094,044.16	1,528,458.78	36,622,502.94
基金赎回款	-31,594,849.08	-4,530,237.70	-36,125,086.78
本期已分配利润	-	-	-
本期末	7,631,159.90	3,028,562.93	10,659,722.83

6.4.3.11 存款利息收入

单位：人民币元

项目	本期 2021 年 1 月 1 日至 2021 年 6 月 30 日
活期存款利息收入	14,140.07
定期存款利息收入	-
其他存款利息收入	-
结算备付金利息收入	3,431.67
其他	333.72
合计	17,905.46

6.4.3.12 股票投资收益

单位：人民币元

项目	本期 2021 年 1 月 1 日至 2021 年 6 月 30 日
卖出股票成交总额	264,598,316.93
减：卖出股票成本总额	261,792,286.90
买卖股票差价收入	2,806,030.03

6.4.3.13 债券投资收益

无。

6.4.3.14 贵金属投资收益

无。

6.4.3.15 衍生工具收益

无。

6.4.3.16 股利收益

单位：人民币元

项目	本期
	2021 年 1 月 1 日至 2021 年 6 月 30 日
股票投资产生的股利收益	605,789.17
其中：证券出借权益补偿收入	-
基金投资产生的股利收益	-
合计	605,789.17

6.4.3.17 公允价值变动收益

单位：人民币元

项目名称	本期
	2021 年 1 月 1 日至 2021 年 6 月 30 日
1. 交易性金融资产	12,143,431.39
股票投资	12,143,431.39
债券投资	-
资产支持证券投资	-
基金投资	-
贵金属投资	-
其他	-
2. 衍生工具	-
权证投资	-
3. 其他	-
减：应税金融商品公允价值变动产生的预估增值税	-
合计	12,143,431.39

6.4.3.18 其他收入

单位：人民币元

项目	本期
	2021 年 1 月 1 日至 2021 年 6 月 30 日
基金赎回费收入	760,108.84
基金转换费收入	6,334.82
合计	766,443.66

注：1. 本基金的赎回费率按持有期间递减，不低于赎回费总额的 25% 归入基金资产。

2. 本基金的转换费由申购补差费和转出基金的赎回费两部分构成，其中不低于转出基金的赎回费总额的 25% 归入转出基金的基金资产。

6.4.3.19 交易费用

单位：人民币元

项目	本期 2021 年 1 月 1 日至 2021 年 6 月 30 日
交易所市场交易费用	805,056.60
银行间市场交易费用	-
合计	805,056.60

6.4.3.20 其他费用

单位：人民币元

项目	本期 2021 年 1 月 1 日至 2021 年 6 月 30 日
审计费用	19,835.79
信息披露费	39,671.58
证券出借违约金	-
银行划款手续费	2,743.79
指数使用费	100,000.00
合计	162,251.16

注：指数使用费为支付标的指数供应商的标的指数许可使用费，按前一日基金资产净值的 0.02% 的年费率计提，逐日累计，按季支付，标的指数许可使用费的收取下限为每季（自然季度）人民币 50,000.00 元。

6.4.3.21 分部报告

无。

6.4.4 或有事项、资产负债表日后事项的说明

6.4.4.1 或有事项

无。

6.4.4.2 资产负债表日后事项

无。

6.4.5 关联方关系

6.4.5.1 本报告期存在控制关系或其他重大利害关系的关联方发生变化的情况

本报告期存在控制关系或其他重大利害关系的关联方未发生变化。

6.4.5.2 本报告期与基金发生关联交易的各关联方

关联方名称	与本基金的关系
大成基金管理有限公司（“大成基金”）	基金管理人、基金销售机构、注册登记机构
中国工商银行股份有限公司（“中国工商”）	基金托管人、基金销售机构

银行”)	
光大证券股份有限公司(“光大证券”)	基金管理人的股东

注：下述关联交易均在正常业务范围内按一般商业条款订立。

6.4.6 本报告期及上年度可比期间的关联方交易

6.4.6.1 通过关联方交易单元进行的交易

6.4.6.1.1 股票交易

金额单位：人民币元

关联方名称	本期 2021年1月1日至2021年6月30日		上年度可比期间 2020年1月1日至2020年6月30日	
	成交金额	占当期股票 成交总额的比例 (%)	成交金额	占当期股票 成交总额的比例(%)
光大证券	270,741,642.23	50.10	5,300,405.83	1.46

6.4.6.1.2 债券交易

无。

6.4.6.1.3 债券回购交易

无。

6.4.6.1.4 权证交易

无。

6.4.6.1.5 应支付关联方的佣金

金额单位：人民币元

关联方名称	本期 2021年1月1日至2021年6月30日			
	当期 佣金	占当期佣金总量 的比例(%)	期末应付佣金余 额	占期末应付佣金 总额的比例(%)
光大证券	246,727.74	50.10	156,986.47	75.94
关联方名称	上年度可比期间 2020年1月1日至2020年6月30日			
	当期 佣金	占当期佣金总量 的比例(%)	期末应付佣金余 额	占期末应付佣金 总额的比例(%)
光大证券	4,830.31	1.46	4,830.31	3.39

注：1. 上述佣金参考市场价格经本基金的基金管理人与对方协商确定，以扣除由中国证券登记结

算有限责任公司收取的证管费和经手费的净额列示。

2. 该类佣金协议的服务范围还包括佣金收取方为本基金提供的证券投资研究成果和市场信息服务等。

6.4.6.2 关联方报酬

6.4.6.2.1 基金管理费

单位：人民币元

项目	本期	上年度可比期间
	2021 年 1 月 1 日至 2021 年 6 月 30 日	2020 年 1 月 1 日至 2020 年 6 月 30 日
当期发生的基金应支付的管理费	379,271.89	333,284.76
其中：支付销售机构的客户维护费	162,825.01	141,182.78

注：支付基金管理人大成基金的管理人报酬按前一日基金资产净值 0.80% 的年费率计提，逐日累计至每月月底，按月支付。其计算公式为：

$$\text{日管理人报酬} = \text{前一日基金资产净值} \times 0.80\% / \text{当年天数}。$$

6.4.6.2.2 基金托管费

单位：人民币元

项目	本期	上年度可比期间
	2021 年 1 月 1 日至 2021 年 6 月 30 日	2020 年 1 月 1 日至 2020 年 6 月 30 日
当期发生的基金应支付的托管费	47,408.97	41,660.58

注：注：支付基金托管人中国工商银行的托管费按前一日基金资产净值 0.10% 的年费率计提，逐日累计至每月月底，按月支付。其计算公式为：

$$\text{日托管费} = \text{前一日基金资产净值} \times 0.10\% / \text{当年天数}。$$

6.4.6.2.3 销售服务费

单位：人民币元

获得销售服务费的各关联方名称	本期		
	2021 年 1 月 1 日至 2021 年 6 月 30 日		
	当期发生的基金应支付的销售服务费		
	中证 360 互联网 A	中证 360 互联网 C	合计
大成基金	-	1,717.77	1,717.77
合计	-	1,717.77	1,717.77
获得销售服务费的各关联方	上年度可比期间		

方名称	2020 年 1 月 1 日至 2020 年 6 月 30 日		
	当期发生的基金应支付的销售服务费		
	中证 360 互联网 A	中证 360 互联网 C	合计
大成基金	-	1,797.28	1,797.28
合计	-	1,797.28	1,797.28

注：支付基金销售机构的基金销售服务费按前一日 C 类基金份额对应的基金资产净值 0.6% 的年费率计提，逐日累计至每月月底，按月支付。其计算公式为：

日基金销售服务费 = 前一日 C 类基金份额对应的资产净值 × 0.6% ÷ 当年天数。

6.4.6.3 与关联方进行银行间同业市场的债券(含回购)交易

无。

6.4.6.4 报告期内转融通证券出借业务发生重大关联交易事项的说明

6.4.6.4.1 与关联方通过约定申报方式进行的适用固定期限费率的证券出借业务的情况

无。

6.4.6.4.2 与关联方通过约定申报方式进行的适用市场化期限费率的证券出借业务的情况

无。

6.4.6.5 各关联方投资本基金的情况

6.4.6.5.1 报告期内基金管理人运用固有资金投资本基金的情况

无。

6.4.6.5.2 报告期末除基金管理人之外的其他关联方投资本基金的情况

无。

6.4.6.6 由关联方保管的银行存款余额及当期产生的利息收入

单位：人民币元

关联方名称	本期 2021 年 1 月 1 日至 2021 年 6 月 30 日		上年度可比期间 2020 年 1 月 1 日至 2020 年 6 月 30 日	
	期末余额	当期利息收入	期末余额	当期利息收入

中国工商银行	7,178,848.64	14,140.07	4,630,155.41	18,426.03
--------	--------------	-----------	--------------	-----------

注：本基金由基金托管人保管的银行存款，按银行约定利率计息。

6.4.6.7 本基金在承销期内参与关联方承销证券的情况

无。

6.4.6.8 其他关联交易事项的说明

无。

6.4.7 利润分配情况

无。

6.4.8 期末(2021年6月30日)本基金持有的流通受限证券

6.4.8.1 因认购新发/增发证券而于期末持有的流通受限证券

金额单位：人民币元

6.4.8.1.1 受限证券类别：股票										
证券代码	证券名称	成功认购日	可流通日	流通受限类型	认购价格	期末估值单价	数量(单位:股)	期末成本总额	期末估值总额	备注
300614	百川畅银	2021年5月18日	2021年11月25日	新股锁定	9.19	40.38	205	1,883.95	8,277.90	-
300926	博俊科技	2020年12月29日	2021年7月12日	新股锁定	10.76	22.20	141	1,517.16	3,130.20	-
300927	江天化学	2020年12月29日	2021年7月7日	新股锁定	13.39	30.10	217	2,905.63	6,531.70	-
300960	通业科技	2021年3月22日	2021年9月29日	新股锁定	12.08	23.06	172	2,077.76	3,966.32	-
300961	深水海纳	2021年3月23日	2021年9月30日	新股锁定	8.48	22.07	218	1,848.64	4,811.26	-
300962	中金辐照	2021年3月29日	2021年10月11日	新股锁定	3.40	16.37	576	1,958.40	9,429.12	-
300963	中洲特材	2021年3月30日	2021年10月11日	新股锁定	12.13	22.49	255	3,093.15	5,734.95	-
300966	共同药业	2021年3月31日	2021年10月11日	新股锁定	8.24	31.54	286	2,356.64	9,020.44	-

		日	日							
300967	晓鸣股份	2021 年 4 月 2 日	2021 年 10 月 13 日	新股锁定	4.54	11.54	507	2,301.78	5,850.78	-
300968	格林精密	2021 年 4 月 6 日	2021 年 10 月 15 日	新股锁定	6.87	12.07	708	4,863.96	8,545.56	-
300971	博亚精工	2021 年 4 月 7 日	2021 年 10 月 15 日	新股锁定	18.24	28.29	245	4,468.80	6,931.05	-
300973	立高食品	2021 年 4 月 8 日	2021 年 10 月 15 日	新股锁定	28.28	115.71	129	3,648.12	14,926.59	-
300975	商络电子	2021 年 4 月 14 日	2021 年 10 月 21 日	新股锁定	5.48	13.03	423	2,318.04	5,511.69	-
300978	东箭科技	2021 年 4 月 15 日	2021 年 10 月 26 日	新股锁定	8.42	13.60	338	2,845.96	4,596.80	-
300981	中红医疗	2021 年 4 月 19 日	2021 年 10 月 27 日	新股锁定	48.59	90.39	69	3,352.71	6,236.91	-
300982	苏文电能	2021 年 4 月 19 日	2021 年 10 月 27 日	新股锁定	15.83	45.29	317	5,018.11	14,356.93	-
300986	志特新材	2021 年 4 月 21 日	2021 年 11 月 1 日	新股锁定	14.79	30.57	116	1,715.64	3,546.12	-
300991	创益通	2021 年 5 月 12 日	2021 年 11 月 22 日	新股锁定	13.06	26.51	200	2,612.00	5,302.00	-
300992	泰福泵业	2021 年 5 月 17 日	2021 年 11 月 25 日	新股锁定	9.36	20.32	200	1,872.00	4,064.00	-
300993	玉马遮阳	2021 年 5 月 17 日	2021 年 11 月 24 日	新股锁定	12.10	19.29	220	2,662.00	4,243.80	-
300995	奇德新材	2021 年 5 月 17 日	2021 年 11 月 26 日	新股锁定	14.72	23.32	191	2,811.52	4,454.12	-
300996	普联软件	2021 年 5 月 26 日	2021 年 12 月 3 日	新股锁定	20.81	42.23	121	2,518.01	5,109.83	-
300997	欢乐家	2021 年	2021 年	新股锁	4.94	13.05	358	1,768.52	4,671.90	-

		5月26日	12月2日	定							
300998	宁波方正	2021年5月25日	2021年12月2日	新股锁定	6.02	21.32	201	1,210.02	4,285.32		-
301002	崧盛股份	2021年5月27日	2021年12月7日	新股锁定	18.71	57.62	96	1,796.16	5,531.52		-
301007	德迈仕	2021年6月4日	2021年12月16日	新股锁定	5.29	14.44	303	1,602.87	4,375.32		-
301009	可靠股份	2021年6月8日	2021年12月17日	新股锁定	12.54	27.89	245	3,072.30	6,833.05		-
301010	晶雪节能	2021年6月9日	2021年12月20日	新股锁定	7.83	17.61	218	1,706.94	3,838.98		-
301011	华立科技	2021年6月9日	2021年12月17日	新股锁定	14.20	33.84	135	1,917.00	4,568.40		-
301012	扬电科技	2021年6月15日	2021年12月22日	新股锁定	8.05	24.26	170	1,368.50	4,124.20		-
301013	利和兴	2021年6月21日	2021年12月29日	新股锁定	8.72	27.11	313	2,729.36	8,485.43		-
301015	百洋医药	2021年6月22日	2021年12月30日	新股锁定	7.64	38.83	175	1,337.00	6,795.25		-
301016	雷尔伟	2021年6月23日	2021年12月30日	新股锁定	13.75	32.98	162	2,227.50	5,342.76		-
301020	密封科技	2021年6月28日	2021年7月6日	新股未上市	10.64	10.64	2,169	23,078.16	23,078.16		-
301021	英诺激光	2021年6月28日	2021年7月6日	新股未上市	9.46	9.46	2,001	18,929.46	18,929.46		-

注：1. 根据《上海证券交易所科创板股票公开发行自律委员会促进科创板初期企业平稳发行行业倡导建议》，本基金获配的科创板股票如经抽签方式确定需要锁定的，锁定期限为自发行人股票上市之日起 6 个月。根据《上海证券交易所科创板上市公司股东以向特定机构投资者询价转让和配售方式减持股份实施细则》，基金通过询价转让受让的股份，在受让后 6 个月内不得转让。

2. 根据《深圳证券交易所创业板首次公开发行证券发行与承销业务实施细则》，发行人和主承销商可以采用摇号限售方式或比例限售方式，安排基金通过网下发行获配的部分创业板股票设置不低于 6 个月的限售期。

3. 基金可使用以基金名义开设的股票账户，选择网上或者网下一种方式进行新股申购。其中基金参与网下申购获得的新股或作为战略投资者参与配售获得的新股，在新股上市后的约定期限内不能自由转让；基金参与网上申购获配的新股，从新股获配日至新股上市日之间不能自由转让。

6.4.8.2 期末持有的暂时停牌等流通受限股票

无。

6.4.8.3 期末债券正回购交易中作为抵押的债券

6.4.8.3.1 银行间市场债券正回购

无。

6.4.8.3.2 交易所市场债券正回购

无。

6.4.8.4 期末参与转融通证券出借业务的证券

无。

6.4.9 金融工具风险及管理

6.4.9.1 风险管理政策和组织架构

本基金属于股票型基金，其预期的风险与收益高于混合型基金、债券型基金与货币市场基金，为证券投资基金中较高风险、较高预期收益的品种。同时本基金为指数基金，通过跟踪标的指数表现，具有与标的指数以及标的指数所代表的公司相似的风险收益特征。

本基金的基金管理人奉行全面风险管理体系的建设，建立了以由高层监控(合规与风险管理委员会、公司投资风险控制委员会)、专业监控(监察稽核部、风险管理部)、部门互控、岗位自控构成的风险管理架构体系。本基金的基金管理人在董事会下设立合规与风险管理委员会，对公司整体运营风险进行监督，监督风险控制措施的执行；在管理层层面设立投资风险控制委员会，通过定期会议讨论涉及投资风险的重大议题，形成正式决议提交投委会；在业务操作层面，监察稽核部履行合规控制职责，通过定期、不定期检查内控制度的执行情况、对重大风险点以专项稽核的方式确保公司内控制度、流程得到贯彻执行。风险管理部履行风险量化评估分析职责。

本基金的基金管理人对于金融工具的风险管理方法主要是通过定性分析和定量分析的方法去估测各种风险产生的可能损失。从定性分析的角度出发，判断风险损失的严重程度和出现同类风险损失的频度。而从定量分析的角度出发，根据本基金的投资目标，结合基金资产所运用金融工具特征通过特定的风险量化指标、模型，日常的量化报告，确定风险损失的限度和相应置信程度，及时可靠地对各种风险进行监督、检查和评估，并通过相应决策，将风险控制在可承受的范围内。

6.4.9.2 信用风险

信用风险是指基金在交易过程中因交易对手未履行合约责任，或者基金所投资证券之发行人出现违约、拒绝支付到期本息，导致基金资产损失和收益变化的风险。本基金的基金管理人在交易前对交易对手的资信状况进行了充分的评估。本基金的活期银行存款存放在本基金的托管行中国工商银行，因而与银行存款相关的信用风险不重大。本基金在交易所进行的交易均以中国证券登记结算有限责任公司为交易对手完成证券交收和款项清算，违约风险可能性很小；在银行间同业市场进行交易前均对交易对手进行信用评估并对证券交割方式进行限制以控制相应的信用风险。

本基金的基金管理人建立了信用风险管理流程，通过对投资品种信用等级评估来控制证券发行人的信用风险，且通过分散化投资以分散信用风险。

于本期末，本基金无债券投资（上年度末：同）。

6.4.9.3 流动性风险

流动性风险是指基金在履行与金融负债有关的义务时遇到资金短缺的风险。本基金的流动性风险一方面来自于基金份额持有人可随时要求赎回其持有的基金份额，另一方面来自于投资品种所处的交易市场不活跃而带来的变现困难或因投资集中而无法在市场出现剧烈波动的情况下以合理的价格变现。

6.4.9.3.1 报告期内本基金组合资产的流动性风险分析

本基金的基金管理人严格按照《公开募集证券投资基金运作管理办法》及《公开募集开放式证券投资基金流动性风险管理规定》等有关法规的要求建立健全开放式基金流动性风险管理的内部控制体系，审慎评估各类资产的流动性，针对性制定流动性风险管理措施，对本基金组合资产的流动性风险进行管理。本基金的基金管理人采用监控基金组合资产持仓集中度指标、逆回购交易的到期日与交易对手的集中度、流动性受限资产比例、基金组合资产中 7 个工作日可变现资产的可变现价值以及压力测试等方式防范流动性风险。并于开放日对本基金的申购赎回情况进行监控，保持基金投资组合中的可用现金头寸与之相匹配，确保本基金资产的变现能力与投资者赎回

需求的匹配与平衡。本基金的基金管理人在基金合同中设计了巨额赎回条款，约定在非常情况下赎回申请的处理方式，控制因开放申购赎回模式带来的流动性风险，有效保障基金持有人利益。

于本期末，本基金持有的流动性受限资产的估值占基金资产净值的比例未超过 15%。

本基金主要投资于交易所及银行间市场内交易的证券，除在附注“期末本基金持有的流通受限证券”中列示的部分基金资产流通暂时受限制外(如有)，其余均能及时变现。此外，本基金可通过卖出回购金融资产方式借入短期资金应对流动性需求，其上限一般不超过基金持有的债券资产的公允价值。除附注“期末债券正回购交易中作为抵押的债券”中列示的卖出回购金融资产款余额(如有)将在 1 个月内到期且计息外，本基金于资产负债表日所持有的金融负债的合同约定剩余到期日均为一年以内且一般不计息，可赎回基金份额净值无固定到期日且不计息，因此账面余额一般为未折现的合约到期现金流量。

6.4.9.4 市场风险

市场风险是指基金所持金融工具的公允价值或未来现金流量因所处市场各类价格因素的变动而发生波动的风险，包括利率风险、外汇风险和其他价格风险。

6.4.9.4.1 利率风险

利率风险是指金融工具的公允价值或现金流量受市场利率变动而发生波动的风险。利率敏感性金融工具均面临由于市场利率上升而导致公允价值下降的风险，其中浮动利率类金融工具还面临每个付息期间结束根据市场利率重新定价时对于未来现金流影响的风险。

本基金的基金管理人定期对本基金面临的利率敏感性缺口进行监控，并通过调整投资组合的久期等方法对上述利率风险进行管理。

本基金持有及承担的大部分金融资产和金融负债不计息，因此本基金的收入及经营活动的现金流量在很大程度上独立于市场利率变化。本基金持有的利率敏感性资产主要为银行存款、结算备付金和存出保证金等。

6.4.9.4.1.1 利率风险敞口

单位：人民币元

本期末 2021 年 6 月 30 日	1 年以内	1-5 年	5 年以上	不计息	合计
资产					
银行存款	7,178,848.64	-	-	-	7,178,848.64
结算备付金	284,437.99	-	-	-	284,437.99
存出保证金	61,693.20	-	-	-	61,693.20
交易性金融资产	-	-	-	85,989,175.38	85,989,175.38
应收利息	-	-	-	794.91	794.91

应收申购款	-	-	-	816,257.29	816,257.29
应收证券清算款	-	-	-	232,534.21	232,534.21
资产总计	7,524,979.83	-	-	87,038,761.79	94,563,741.62
负债	-	-	-	-	-
应付赎回款	-	-	-	889,796.32	889,796.32
应付管理人报酬	-	-	-	59,620.56	59,620.56
应付托管费	-	-	-	7,452.56	7,452.56
应付销售服务费	-	-	-	17,503.19	17,503.19
应付交易费用	-	-	-	206,723.75	206,723.75
其他负债	-	-	-	160,250.76	160,250.76
负债总计	-	-	-	1,341,347.14	1,341,347.14
利率敏感度缺口	7,524,979.83	-	-	85,697,414.65	93,222,394.48
上年度末 2020 年 12 月 31 日	1 年以内	1-5 年	5 年以上	不计息	合计
资产	-	-	-	-	-
银行存款	5,404,894.64	-	-	-	5,404,894.64
结算备付金	159,209.64	-	-	-	159,209.64
存出保证金	26,381.79	-	-	-	26,381.79
交易性金融资产	-	-	-	58,414,912.19	58,414,912.19
应收利息	-	-	-	557.36	557.36
应收申购款	30,000.00	-	-	334,918.85	364,918.85
资产总计	5,620,486.07	-	-	58,750,388.40	64,370,874.47
负债	-	-	-	-	-
应付赎回款	-	-	-	691,863.73	691,863.73
应付管理人报酬	-	-	-	45,215.72	45,215.72
应付托管费	-	-	-	5,651.96	5,651.96
应付销售服务费	-	-	-	6,441.77	6,441.77
应付交易费用	-	-	-	137,861.77	137,861.77
其他负债	-	-	-	211,726.88	211,726.88
负债总计	-	-	-	1,098,761.83	1,098,761.83
利率敏感度缺口	5,620,486.07	-	-	57,651,626.57	63,272,112.64

注：表中所示为本基金资产及负债的账面价值，并按照合同约定的利率重新定价日或到期日孰早者予以分类。

6.4.9.4.1.2 利率风险的敏感性分析

于本期末，本基金未持有交易性债券投资（上年度末：同），因此市场利率的变动对于本基金资产净值无重大影响（上年度末：同）。

6.4.9.4.2 外汇风险

外汇风险是指金融工具的公允价值或未来现金流量因外汇汇率变动而发生波动的风险。本基金的所有资产及负债以人民币计价，因此无重大外汇风险。

6.4.9.4.3 其他价格风险

其他价格风险是指基金所持金融工具的公允价值或未来现金流量因除市场利率和外汇汇率以外的市场价格因素变动而发生波动的风险。本基金主要投资于证券交易所上市的股票和债券，所面临的其他价格风险来源于单个证券发行主体自身经营情况或特殊事项的影响，也可能来源于证券市场整体波动的影响。

本基金采用被动式指数化投资方法，按照成份股在标的指数中的基准权重构建指数化投资组合，并根据标的指数成份股及其权重的变化进行相应调整。当预期成份股发生调整或成份股发生配股、增发、分红等行为时，或因基金的申购和赎回等对本基金跟踪标的指数的效果可能带来影响时，或因某些特殊情况导致流动性不足时，或其他原因导致无法有效复制和跟踪标的指数时，基金管理人可以对投资组合管理进行适当变通和调整，力求降低跟踪误差。

本基金通过投资组合的分散化降低其他价格风险。本基金股票投资比例不低于基金资产的 90%，其中投资于标的指数成份股和备选成份股的资产不低于非现金基金资产的 80%；每个交易日日终在扣除股指期货合约需缴纳的交易保证金后，现金（不包括结算备付金、存出保证金、应收申购款等）或到期日在一年以内的政府债券的投资比例不低于基金资产净值的 5%。此外，本基金的基金管理人每日对本基金所持有的证券价格实施监控，定期运用多种定量方法对基金进行风险度量，包括 VaR (Value at Risk) 指标等来测试本基金面临的潜在价格风险，及时可靠地对风险进行跟踪和控制。

6.4.9.4.3.1 其他价格风险敞口

金额单位：人民币元

项目	本期末 2021 年 6 月 30 日		上年度末 2020 年 12 月 31 日	
	公允价值	占基金资产净值比例 (%)	公允价值	占基金资产净值比例 (%)
交易性金融资产—股票投资	85,989,175.38	92.24	58,414,912.19	92.32
交易性金融资产—基金投资	—	—	—	—
交易性金融资产—贵金属投资	—	—	—	—
衍生金融资产—权证投资	—	—	—	—
其他	—	—	—	—
合计	85,989,175.38	92.24	58,414,912.19	92.32

6.4.9.4.3.2 其他价格风险的敏感性分析

假设	除业绩比较基准以外的其他市场变量保持不变		
	相关风险变量的变动	对资产负债表日基金资产净值的影响金额（单位：人民币元）	
		本期末（2021年6月30日）	上年度末（2020年12月31日）
分析	1. 业绩比较基准上升 5%	4,383,339.77	3,089,217.48
	2. 业绩比较基准下降 5%	-4,383,339.77	-3,089,217.48

6.4.10 有助于理解和分析会计报表需要说明的其他事项

无。

§ 7 投资组合报告

7.1 期末基金资产组合情况

金额单位：人民币元

序号	项目	金额	占基金总资产的比例 (%)
1	权益投资	85,989,175.38	90.93
	其中：股票	85,989,175.38	90.93
2	基金投资	-	-
3	固定收益投资	-	-
	其中：债券	-	-
	资产支持证券	-	-
4	贵金属投资	-	-
5	金融衍生品投资	-	-
6	买入返售金融资产	-	-
	其中：买断式回购的买入返售金融资产	-	-
7	银行存款和结算备付金合计	7,463,286.63	7.89
8	其他各项资产	1,111,279.61	1.18
9	合计	94,563,741.62	100.00

7.2 报告期末按行业分类的股票投资组合

7.2.1 报告期末指数投资按行业分类的境内股票投资组合

代码	行业类别	公允价值（元）	占基金资产净值比例 (%)
A	农、林、牧、渔业	-	-
B	采矿业	-	-

C	制造业	62,644,893.41	67.20
D	电力、热力、燃气及水生产和供应业	-	-
E	建筑业	-	-
F	批发和零售业	5,471,735.00	5.87
G	交通运输、仓储和邮政业	481,878.00	0.52
H	住宿和餐饮业	-	-
I	信息传输、软件和信息技术服务业	9,424,988.01	10.11
J	金融业	-	-
K	房地产业	-	-
L	租赁和商务服务业	2,992,972.00	3.21
M	科学研究和技术服务业	-	-
N	水利、环境和公共设施管理业	-	-
O	居民服务、修理和其他服务业	-	-
P	教育	-	-
Q	卫生和社会工作	-	-
R	文化、体育和娱乐业	4,188,552.18	4.49
S	综合	451,080.00	0.48
	合计	85,656,098.60	91.88

7.2.2 报告期末积极投资按行业分类的境内股票投资组合

代码	行业类别	公允价值（元）	占基金资产净值比例（%）
A	农、林、牧、渔业	5,850.78	0.01
B	采矿业	-	-
C	制造业	227,624.06	0.24
D	电力、热力、燃气及水生产和供应业	4,662.00	0.01
E	建筑业	14,356.93	0.02
F	批发和零售业	12,306.94	0.01
G	交通运输、仓储和邮政业	-	-
H	住宿和餐饮业	-	-
I	信息传输、软件和信息技术服务业	17,340.23	0.02
J	金融业	34,721.10	0.04
K	房地产业	3,125.58	0.00

L	租赁和商务服务业	-	-
M	科学研究和技术服务业	-	-
N	水利、环境和公共设施管理业	13,089.16	0.01
O	居民服务、修理和其他服务业	-	-
P	教育	-	-
Q	卫生和社会工作	-	-
R	文化、体育和娱乐业	-	-
S	综合	-	-
	合计	333,076.78	0.36

7.2.3 报告期末按行业分类的港股通投资股票投资组合

无。

7.3 期末按公允价值占基金资产净值比例大小排序的所有股票投资明细

7.3.1 期末指数投资按公允价值占基金资产净值比例大小排序的所有股票投资明细

金额单位：人民币元

序号	股票代码	股票名称	数量（股）	公允价值（元）	占基金资产净值比例（%）
1	300479	神思电子	79,700	1,468,074.00	1.57
2	002335	科华数据	62,400	1,420,848.00	1.52
3	002119	康强电子	85,300	1,414,274.00	1.52
4	002045	国光电器	104,400	1,298,736.00	1.39
5	002614	奥佳华	54,000	1,222,020.00	1.31
6	002676	顺威股份	289,800	1,214,262.00	1.30
7	002655	共达电声	124,800	1,175,616.00	1.26
8	002185	华天科技	76,000	1,169,640.00	1.25
9	002055	得润电子	89,200	1,157,816.00	1.24
10	000988	华工科技	48,800	1,147,776.00	1.23
11	002156	通富微电	47,300	1,137,092.00	1.22
12	300377	赢时胜	101,900	1,135,166.00	1.22
13	300068	南都电源	106,700	1,131,020.00	1.21
14	300127	银河磁体	64,151	1,123,284.01	1.20
15	002678	珠江钢琴	160,950	1,121,821.50	1.20
16	002782	可立克	95,300	1,115,963.00	1.20
17	300241	瑞丰光电	149,800	1,104,026.00	1.18
18	300319	麦捷科技	91,400	1,101,370.00	1.18
19	002056	横店东磁	84,600	1,099,800.00	1.18
20	300224	正海磁材	100,400	1,091,348.00	1.17

21	002660	茂硕电源	141,500	1,090,965.00	1.17
22	000100	TCL 科技	142,200	1,087,830.00	1.17
23	300403	汉宇集团	156,700	1,084,364.00	1.16
24	000970	中科三环	113,400	1,082,970.00	1.16
25	300246	宝莱特	55,400	1,076,976.00	1.16
26	300007	汉威科技	57,800	1,061,208.00	1.14
27	000823	超声电子	94,200	1,057,866.00	1.13
28	002194	武汉凡谷	78,760	1,054,596.40	1.13
29	002106	莱宝高科	93,690	1,054,012.50	1.13
30	300217	东方电热	323,800	1,052,350.00	1.13
31	002571	德力股份	157,400	1,051,432.00	1.13
32	300493	润欣科技	131,575	1,049,968.50	1.13
33	000586	汇源通信	141,700	1,038,661.00	1.11
34	000948	南天信息	78,050	1,038,065.00	1.11
35	000921	海信家电	72,200	1,037,514.00	1.11
36	002419	天虹股份	158,100	1,037,136.00	1.11
37	002251	步步高	140,900	1,037,024.00	1.11
38	000910	大亚圣象	87,200	1,035,936.00	1.11
39	002396	星网锐捷	48,500	1,035,475.00	1.11
40	000719	中原传媒	149,600	1,035,232.00	1.11
41	002543	万和电气	137,800	1,026,610.00	1.10
42	002130	沃尔核材	160,600	1,026,234.00	1.10
43	002281	光迅科技	41,600	1,023,360.00	1.10
44	300150	世纪瑞尔	244,600	1,022,428.00	1.10
45	002790	瑞尔特	187,200	1,022,112.00	1.10
46	300288	朗玛信息	91,900	1,021,928.00	1.10
47	300047	天源迪科	139,921	1,021,423.30	1.10
48	000901	航天科技	118,300	1,020,929.00	1.10
49	002539	云图控股	116,800	1,019,664.00	1.09
50	002462	嘉事堂	75,000	1,007,250.00	1.08
51	002654	万润科技	264,300	1,006,983.00	1.08
52	002222	福晶科技	61,600	998,536.00	1.07
53	002115	三维通信	174,100	994,111.00	1.07
54	002599	盛通股份	260,200	993,964.00	1.07
55	300063	天龙集团	220,300	993,553.00	1.07
56	002103	广博股份	229,200	992,436.00	1.06
57	000521	长虹美菱	290,600	988,040.00	1.06
58	000404	长虹华意	253,100	982,028.00	1.05
59	002215	诺普信	174,700	981,814.00	1.05
60	300414	中光防雷	96,600	980,490.00	1.05
61	002264	新华都	232,400	973,756.00	1.04
62	002420	毅昌股份	211,200	973,632.00	1.04

63	000810	创维数字	110,100	936,951.00	1.01
64	600699	均胜电子	27,500	701,800.00	0.75
65	600587	新华医疗	26,200	593,430.00	0.64
66	603355	莱克电气	9,000	560,070.00	0.60
67	600237	铜峰电子	83,900	515,146.00	0.55
68	601231	环旭电子	30,300	509,343.00	0.55
69	600206	有研新材	35,000	500,500.00	0.54
70	603118	共进股份	54,000	498,420.00	0.53
70	603311	金海高科	42,600	498,420.00	0.53
71	603936	博敏电子	42,000	497,700.00	0.53
72	600335	国机汽车	82,200	487,446.00	0.52
73	603008	喜临门	14,700	485,247.00	0.52
74	603128	华贸物流	34,200	481,878.00	0.52
75	600552	凯盛科技	69,000	477,480.00	0.51
76	600498	烽火通信	25,500	475,065.00	0.51
77	600522	中天科技	47,500	475,000.00	0.51
78	603003	龙宇燃油	64,500	469,560.00	0.50
79	600602	云赛智联	79,000	468,470.00	0.50
80	600081	东风科技	31,600	463,888.00	0.50
81	600571	信雅达	63,100	463,154.00	0.50
82	600551	时代出版	62,900	462,944.00	0.50
83	600336	澳柯玛	81,500	462,105.00	0.50
84	601900	南方传媒	59,100	460,980.00	0.49
85	600839	四川长虹	158,200	460,362.00	0.49
86	600998	九州通	29,900	459,563.00	0.49
87	600229	城市传媒	75,374	457,520.18	0.49
88	601929	吉视传媒	246,900	456,765.00	0.49
89	601801	皖新传媒	96,700	456,424.00	0.49
90	600959	江苏有线	148,400	452,620.00	0.49
91	600455	博通股份	25,200	451,080.00	0.48
92	600446	金证股份	31,000	447,640.00	0.48
93	603366	日出东方	97,300	447,580.00	0.48
94	603999	读者传媒	85,600	446,832.00	0.48
95	601999	出版传媒	63,600	438,204.00	0.47
96	600261	阳光照明	112,000	437,920.00	0.47
97	600797	浙大网新	64,900	433,532.00	0.47
98	601098	中南传媒	48,800	430,416.00	0.46
99	603918	金桥信息	52,583	413,828.21	0.44

7.3.2 期末积极投资按公允价值占基金资产净值比例大小排序的所有股票投资明细

金额单位：人民币元

序号	股票代码	股票名称	数量(股)	公允价值(元)	占基金资产净值比
----	------	------	-------	---------	----------

					例 (%)
1	601528	瑞丰银行	2,230	34,721.10	0.04
2	301020	密封科技	2,169	23,078.16	0.02
3	301021	英诺激光	2,001	18,929.46	0.02
4	300973	立高食品	129	14,926.59	0.02
5	300982	苏文电能	317	14,356.93	0.02
6	001208	华菱线缆	1,754	13,558.42	0.01
7	603171	税友股份	637	12,230.40	0.01
8	300919	中伟股份	67	10,921.00	0.01
9	300962	中金辐照	576	9,429.12	0.01
10	300966	共同药业	286	9,020.44	0.01
11	300968	格林精密	708	8,545.56	0.01
12	301013	利和兴	313	8,485.43	0.01
13	300614	百川畅银	205	8,277.90	0.01
14	300971	博亚精工	245	6,931.05	0.01
15	301009	可靠股份	245	6,833.05	0.01
16	301015	百洋医药	175	6,795.25	0.01
17	300927	江天化学	217	6,531.70	0.01
18	300981	中红医疗	69	6,236.91	0.01
19	300967	晓鸣股份	507	5,850.78	0.01
20	300963	中洲特材	255	5,734.95	0.01
21	301002	崧盛股份	96	5,531.52	0.01
22	300975	商络电子	423	5,511.69	0.01
23	301016	雷尔伟	162	5,342.76	0.01
24	300991	创益通	200	5,302.00	0.01
25	300996	普联软件	121	5,109.83	0.01
26	300961	深水海纳	218	4,811.26	0.01
27	300997	欢乐家	358	4,671.90	0.01
28	605011	杭州热电	525	4,662.00	0.01
29	300978	东箭科技	338	4,596.80	0.00
30	301011	华立科技	135	4,568.40	0.00
31	300995	奇德新材	191	4,454.12	0.00
32	301007	德迈仕	303	4,375.32	0.00
33	300922	天秦装备	124	4,318.92	0.00
34	300998	宁波方正	201	4,285.32	0.00
35	300993	玉马遮阳	220	4,243.80	0.00
36	301012	扬电科技	170	4,124.20	0.00
37	300918	南山智尚	394	4,101.54	0.00
38	300992	泰福泵业	200	4,064.00	0.00
39	300960	通业科技	172	3,966.32	0.00
40	301010	晶雪节能	218	3,838.98	0.00
41	300986	志特新材	116	3,546.12	0.00
42	300926	博俊科技	141	3,130.20	0.00

43	300917	特发服务	113	3,125.58	0.00
----	--------	------	-----	----------	------

7.4 报告期内股票投资组合的重大变动

7.4.1 累计买入金额超出期初基金资产净值 2%或前 20 名的股票明细

金额单位：人民币元

序号	股票代码	股票名称	本期累计买入金额	占期初基金资产净值比例(%)
1	300150	世纪瑞尔	2,352,944.00	3.72
2	002335	科华数据	2,232,281.00	3.53
3	300100	双林股份	2,197,667.00	3.47
4	002462	嘉事堂	2,164,610.75	3.42
5	002264	新华都	2,161,146.00	3.42
6	002215	诺普信	2,157,580.00	3.41
7	002156	通富微电	2,130,755.00	3.37
8	002614	奥佳华	2,127,566.00	3.36
9	000404	长虹华意	2,114,676.00	3.34
10	300403	汉宇集团	2,096,223.00	3.31
11	300047	天源迪科	2,084,413.00	3.29
12	000823	超声电子	2,077,407.00	3.28
13	000521	长虹美菱	2,073,214.00	3.28
14	002281	光迅科技	2,066,952.00	3.27
15	002115	三维通信	2,041,732.00	3.23
16	600081	东风科技	2,041,227.00	3.23
17	300250	初灵信息	2,038,740.00	3.22
18	603311	金海高科	2,036,860.00	3.22
19	603528	多伦科技	2,031,944.00	3.21
20	002055	得润电子	2,027,037.00	3.20
21	300170	汉得信息	2,021,629.26	3.20
22	300213	佳讯飞鸿	2,021,163.72	3.19
23	300292	吴通控股	2,013,070.20	3.18
24	603366	日出东方	2,008,836.97	3.17
25	600571	信雅达	2,001,493.00	3.16
26	300075	数字政通	1,987,478.30	3.14
27	002181	粤传媒	1,980,928.00	3.13
28	300329	海伦钢琴	1,974,353.00	3.12
29	002288	超华科技	1,963,547.00	3.10
30	300227	光韵达	1,962,185.00	3.10
31	600386	北巴传媒	1,958,736.00	3.10
32	002362	汉王科技	1,955,504.00	3.09
33	600237	铜峰电子	1,951,435.44	3.08
34	600757	长江传媒	1,945,691.00	3.08
35	600203	福日电子	1,943,364.00	3.07
36	600831	广电网络	1,939,629.00	3.07

37	603118	共进股份	1,935,761.00	3.06
38	603999	读者传媒	1,932,980.00	3.06
39	002137	实益达	1,925,117.00	3.04
40	601801	皖新传媒	1,917,967.00	3.03
41	600229	城市传媒	1,912,961.31	3.02
42	300502	新易盛	1,911,311.89	3.02
43	300366	创意信息	1,907,773.00	3.02
44	002519	银河电子	1,904,935.00	3.01
45	600797	浙大网新	1,903,987.65	3.01
46	300079	数码视讯	1,892,358.81	2.99
47	300242	佳云科技	1,883,687.00	2.98
48	300279	和晶科技	1,873,633.00	2.96
49	300246	宝莱特	1,867,741.00	2.95
50	300050	世纪鼎利	1,864,163.00	2.95
51	300128	锦富技术	1,845,715.00	2.92
52	300513	恒实科技	1,839,750.00	2.91
53	002404	嘉欣丝绸	1,838,642.00	2.91
54	600130	波导股份	1,820,812.00	2.88
55	600105	永鼎股份	1,815,353.00	2.87
56	300310	宜通世纪	1,809,545.00	2.86
57	300272	开能健康	1,783,614.00	2.82
58	002467	二六三	1,679,675.00	2.65
59	002103	广博股份	1,674,425.00	2.65
60	600551	时代出版	1,674,196.00	2.65
61	300241	瑞丰光电	1,636,958.00	2.59
62	002543	万和电气	1,631,084.00	2.58
63	300469	信息发展	1,622,218.00	2.56
64	000948	南天信息	1,617,611.40	2.56
65	002599	盛通股份	1,613,343.00	2.55
66	300217	东方电热	1,588,707.00	2.51
67	002654	万润科技	1,580,612.00	2.50
68	002790	瑞尔特	1,558,024.00	2.46
69	002655	共达电声	1,549,161.76	2.45
70	000586	汇源通信	1,538,877.00	2.43
71	300493	润欣科技	1,531,451.00	2.42
72	300049	福瑞股份	1,527,709.00	2.41
73	300448	浩云科技	1,480,877.00	2.34
74	000529	广弘控股	1,469,238.00	2.32
75	002676	顺威股份	1,463,935.00	2.31
76	300290	荣科科技	1,460,781.00	2.31
77	603918	金桥信息	1,459,604.50	2.31
78	601900	南方传媒	1,452,591.00	2.30

79	002577	雷柏科技	1,444,805.00	2.28
80	002571	德力股份	1,441,365.00	2.28
81	000701	厦门信达	1,427,690.00	2.26
82	603003	龙宇燃油	1,411,949.00	2.23
83	002148	北纬科技	1,411,419.00	2.23
84	601999	出版传媒	1,405,498.00	2.22
85	300074	华平股份	1,399,035.80	2.21
86	002229	鸿博股份	1,396,587.05	2.21
87	002474	榕基软件	1,393,871.00	2.20
88	002380	科远智慧	1,388,392.00	2.19
89	002403	爱仕达	1,372,981.00	2.17
90	002253	川大智胜	1,371,716.60	2.17
91	300077	国民技术	1,370,543.00	2.17
92	000532	华金资本	1,364,081.82	2.16
93	002539	云图控股	1,357,940.00	2.15
94	002432	九安医疗	1,357,585.00	2.15
95	002388	新亚制程	1,341,355.00	2.12
96	000558	莱茵体育	1,332,909.00	2.11
97	600476	湘邮科技	1,325,922.57	2.10
98	300231	银信科技	1,323,541.00	2.09
99	300032	金龙机电	1,318,748.00	2.08
100	300343	联创股份	1,318,016.75	2.08
101	300031	宝通科技	1,298,407.60	2.05
102	002491	通鼎互联	1,291,128.00	2.04
103	300311	任子行	1,287,743.74	2.04
104	002421	达实智能	1,283,300.00	2.03
105	300299	富春股份	1,281,530.00	2.03
106	002296	辉煌科技	1,280,447.00	2.02
107	002446	盛路通信	1,278,991.00	2.02

注：本期累计买入金额按买入成交金额（成交单价乘以成交数量），不考虑相关交易费用。

7.4.2 累计卖出金额超出期初基金资产净值 2%或前 20 名的股票明细

金额单位：人民币元

序号	股票代码	股票名称	本期累计卖出金额	占期初基金资产净值比例(%)
1	300075	数字政通	2,728,367.42	4.31
2	300250	初灵信息	2,649,097.99	4.19
3	002181	粤传媒	2,602,379.99	4.11
4	300170	汉得信息	2,590,470.00	4.09
5	300049	福瑞股份	2,549,709.00	4.03
6	300290	荣科科技	2,296,671.00	3.63
7	300279	和晶科技	2,294,430.00	3.63
8	603528	多伦科技	2,281,977.00	3.61

9	300513	恒实科技	2,280,902.80	3.60
10	002474	榕基软件	2,200,808.00	3.48
11	002724	海洋王	2,178,018.51	3.44
12	603366	日出东方	2,141,969.00	3.39
13	300100	双林股份	2,141,637.00	3.38
14	300272	开能健康	2,130,006.00	3.37
15	000532	华金资本	2,106,245.72	3.33
16	002577	雷柏科技	2,091,835.00	3.31
17	600386	北巴传媒	2,072,435.00	3.28
18	600757	长江传媒	2,070,120.00	3.27
19	002253	川大智胜	2,067,363.84	3.27
20	002467	二六三	2,048,344.00	3.24
21	002148	北纬科技	2,042,464.40	3.23
22	000701	厦门信达	2,039,653.00	3.22
23	300213	佳讯飞鸿	2,010,473.23	3.18
24	000038	深大通	2,009,300.00	3.18
25	300502	新易盛	1,999,195.26	3.16
26	600831	广电网络	1,996,128.00	3.15
27	002404	嘉欣丝绸	1,992,167.00	3.15
28	002229	鸿博股份	1,973,922.60	3.12
29	300242	佳云科技	1,972,941.00	3.12
30	300329	海伦钢琴	1,970,815.00	3.11
31	002432	九安医疗	1,968,931.00	3.11
32	002380	科远智慧	1,964,989.00	3.11
33	300292	吴通控股	1,947,042.00	3.08
34	300366	创意信息	1,945,112.00	3.07
35	600203	福日电子	1,943,549.00	3.07
36	300227	光韵达	1,934,940.20	3.06
37	601999	出版传媒	1,933,035.00	3.06
38	000529	广弘控股	1,929,120.50	3.05
39	002403	爱仕达	1,928,271.40	3.05
40	300079	数码视讯	1,923,896.00	3.04
41	600130	波导股份	1,912,663.00	3.02
42	300074	华平股份	1,908,601.13	3.02
43	002362	汉王科技	1,886,156.24	2.98
44	002137	实益达	1,884,899.00	2.98
45	300448	浩云科技	1,883,745.00	2.98
46	002388	新亚制程	1,879,784.00	2.97
47	002288	超华科技	1,875,945.00	2.96
48	002421	达实智能	1,861,402.00	2.94
49	002519	银河电子	1,860,659.00	2.94
50	300150	世纪瑞尔	1,857,984.00	2.94

51	002491	通鼎互联	1,854,887.00	2.93
52	002296	辉煌科技	1,827,495.00	2.89
53	002134	天津普林	1,821,179.00	2.88
54	300231	银信科技	1,820,169.00	2.88
55	300469	信息发展	1,820,023.00	2.88
56	300310	宜通世纪	1,813,569.00	2.87
57	300050	世纪鼎利	1,811,423.00	2.86
58	002364	中恒电气	1,804,038.00	2.85
59	300047	天源迪科	1,801,143.57	2.85
60	600105	永鼎股份	1,797,848.00	2.84
61	002712	思美传媒	1,795,442.80	2.84
62	002649	博彦科技	1,760,815.00	2.78
63	002215	诺普信	1,753,136.00	2.77
64	300128	锦富技术	1,751,891.00	2.77
65	300277	海联讯	1,719,967.00	2.72
66	600081	东风科技	1,703,418.00	2.69
67	603918	金桥信息	1,697,031.61	2.68
68	000948	南天信息	1,677,431.80	2.65
69	002277	友阿股份	1,645,887.00	2.60
70	002614	奥佳华	1,638,853.00	2.59
71	000404	长虹华意	1,619,846.00	2.56
72	002668	奥马电器	1,617,484.00	2.56
73	600571	信雅达	1,581,971.00	2.50
74	002312	川发龙蟒	1,574,531.00	2.49
75	600237	铜峰电子	1,572,681.00	2.49
76	600797	浙大网新	1,567,928.00	2.48
77	002528	英飞拓	1,550,486.15	2.45
78	603999	读者传媒	1,546,456.00	2.44
79	601900	南方传媒	1,542,554.24	2.44
80	000558	莱茵体育	1,536,147.00	2.43
81	603003	龙宇燃油	1,509,806.00	2.39
82	603311	金海高科	1,505,358.00	2.38
83	002616	长青集团	1,501,585.00	2.37
84	300280	紫天科技	1,490,828.00	2.36
85	603118	共进股份	1,464,474.00	2.31
86	600229	城市传媒	1,451,195.00	2.29
87	300515	三德科技	1,447,920.00	2.29
88	601801	皖新传媒	1,446,349.00	2.29
89	600854	春兰股份	1,443,388.06	2.28
90	603729	ST 龙韵	1,438,050.00	2.27
91	600476	湘邮科技	1,405,580.37	2.22
92	300343	联创股份	1,397,875.00	2.21

93	002103	广博股份	1,385,012.00	2.19
94	002642	荣联科技	1,380,913.50	2.18
95	300076	GQY 视讯	1,362,963.00	2.15
96	300462	华铭智能	1,350,534.00	2.13
97	002417	深南股份	1,329,942.00	2.10
98	300032	金龙机电	1,324,639.00	2.09
99	300031	宝通科技	1,322,289.74	2.09
100	300275	梅安森	1,320,722.00	2.09
101	300353	东土科技	1,318,938.00	2.08
102	300311	任子行	1,312,384.00	2.07
103	603598	引力传媒	1,293,963.00	2.05
104	300077	国民技术	1,291,857.00	2.04
105	002446	盛路通信	1,291,155.00	2.04

注：本期累计卖出金额指卖出成交金额（成交单价乘以成交数量），不考虑相关交易费用。

7.4.3 买入股票的成本总额及卖出股票的收入总额

单位：人民币元

买入股票成本（成交）总额	277,223,118.70
卖出股票收入（成交）总额	264,598,316.93

注：上述金额均指成交金额（成交单价乘以成交数量），不考虑相关交易费用。

7.5 期末按债券品种分类的债券投资组合

无。

7.6 期末按公允价值占基金资产净值比例大小排序的前五名债券投资明细

无。

7.7 期末按公允价值占基金资产净值比例大小排序的所有资产支持证券投资明细

无。

7.8 报告期末按公允价值占基金资产净值比例大小排序的前五名贵金属投资明细

无。

7.9 期末按公允价值占基金资产净值比例大小排序的前五名权证投资明细

无。

7.10 报告期末本基金投资的股指期货交易情况说明

无。

7.11 报告期末本基金投资的国债期货交易情况说明

无。

7.12 投资组合报告附注

7.12.1 基金投资的前十名证券的发行主体本期是否出现被监管部门立案调查，或在报告编制日前一年内受到公开谴责、处罚的情形

本基金投资的前十名证券的发行主体本期未出现被监管部门立案调查，或在报告编制日前一年内受到公开谴责、处罚的情形。

7.12.2 基金投资的前十名股票是否超出基金合同规定的备选股票库

本基金投资的前十名股票未超出基金合同规定的备选股票库

7.12.3 期末其他各项资产构成

单位：人民币元

序号	名称	金额
1	存出保证金	61,693.20
2	应收证券清算款	232,534.21
3	应收股利	-
4	应收利息	794.91
5	应收申购款	816,257.29
6	其他应收款	-
7	待摊费用	-
8	其他	-
9	合计	1,111,279.61

7.12.4 期末持有的处于转股期的可转换债券明细

无。

7.12.5 期末前十名股票中存在流通受限情况的说明

7.12.5.1 期末指数投资前十名股票中存在流通受限情况的说明

无。

7.12.5.2 期末积极投资前五名股票中存在流通受限情况的说明

金额单位：人民币元

序号	股票代码	股票名称	流通受限部分的公允价值	占基金资产净值比例 (%)	流通受限情况说明
1	301020	密封科技	23,078.16	0.02	新股未上市
2	301021	英诺激光	18,929.46	0.02	新股未上市
3	300973	立高食品	14,926.59	0.02	新股锁定
4	300982	苏文电能	14,356.93	0.02	新股锁定

7.12.6 投资组合报告附注的其他文字描述部分

由于四舍五入原因，分项之和与合计可能有尾差。

§ 8 基金份额持有人信息

8.1 期末基金份额持有人户数及持有人结构

份额单位：份

份额级别	持有人户数 (户)	户均持有的基金份额	持有人结构			
			机构投资者		个人投资者	
			持有份额	占总份额比例 (%)	持有份额	占总份额比例 (%)
中证 360 互联网 A	16,656	2,372.51	-	-	39,516,508.11	100.00
中证 360 互联网 C	8,387	2,876.26	1,517,450.68	6.29	22,605,742.75	93.71
合计	25,043	2,541.22	1,517,450.68	2.38	62,122,250.86	97.62

注：1、上述机构/个人投资者持有份额占总份额比例的计算中，对分级份额，比例的分母采用各自级别的份额，对合计数，比例的分母采用下属分级基金份额的合计数（即期末基金份额总额）。

2、持有人户数为有效户数，即存量份额大于零的账户。

8.2 期末基金管理人的从业人员持有本基金的情况

项目	份额级别	持有份额总数（份）	占基金总份额比例（%）
基金管理人所有从业人员持有本基金	中证 360 互联网 A	219,165.03	0.5546
	中证 360 互联网 C	0.00	0.0000
	合计	219,165.03	0.3444

注：上述占基金总份额比例的计算中，对分级份额，比例的分母采用各自级别的份额，对合计数，比例的分母采用下属分级基金份额的合计数（即期末基金份额总额）。

8.3 期末基金管理人的从业人员持有本开放式基金份额总量区间情况

项目	份额级别	持有基金份额总量的数量区间（万份）
本公司高级管理人员、基金投资和部门负责人持有本开放式基金	中证 360 互联网 A	10~50
	中证 360 互联网 C	0
	合计	10~50
本基金基金经理持有本开放式基金	中证 360 互联网 A	0
	中证 360 互联网 C	0
	合计	0

§ 9 开放式基金份额变动

单位：份

项目	中证 360 互联网 A	中证 360 互联网 C
基金合同生效日 (2016 年 2 月 3 日) 基金份额总额	326,561,401.84	-
本报告期期初基金份额总额	38,811,526.13	10,196,733.37
本报告期基金总申购份额	48,360,678.09	149,404,599.52
减：本报告期基金总赎回份额	47,655,696.11	135,478,139.46
本报告期基金拆分变动份额（份额减少以“-”填列）	-	-
本报告期期末基金份	39,516,508.11	24,123,193.43

额总额		
-----	--	--

§ 10 重大事件揭示

10.1 基金份额持有人大会决议

无。

10.2 基金管理人、基金托管人的专门基金托管部门的重大人事变动

一、基金管理人的重大人事变动

基金管理人报告期内无重大人事变动。

二、基金托管人的基金托管部门的重大人事变动

无

10.3 涉及基金管理人、基金财产、基金托管业务的诉讼

无。

10.4 基金投资策略的改变

本基金投资策略在本报告期内没有重大改变。

10.5 为基金进行审计的会计师事务所情况

本基金聘任的为本基金审计的会计师事务所为普华永道中天会计师事务所（特殊普通合伙），该事务所自基金合同生效日起为本基金提供审计服务至今。

10.6 管理人、托管人及其高级管理人员受稽查或处罚等情况

本报告期内，基金管理人、托管人及其相关高级管理人员无受稽查或处罚等情况。

10.7 基金租用证券公司交易单元的有关情况

10.7.1 基金租用证券公司交易单元进行股票投资及佣金支付情况

金额单位：人民币元

券商名称	交易单元数量	股票交易		应支付该券商的佣金		备注
		成交金额	占当期股票成交总额的比例	佣金	占当期佣金总量的比例	
光大证券	1	270,741,642.23	50.10%	246,727.74	50.10%	-
申万宏源	1	155,049,618.12	28.69%	141,294.93	28.69%	-
长江证券	1	62,553,510.68	11.58%	57,003.15	11.57%	-
东方证券	1	46,320,918.60	8.57%	42,211.93	8.57%	-

中信证券	1	5,743,919.93	1.06%	5,234.97	1.06%	-
海通证券	1	-	-	-	-	-
招商证券	1	-	-	-	-	-

注：1、租用券商专用交易单元的选择标准和程序：根据中国证监会颁布的《关于完善证券投资基金交易席位制度有关问题的通知》（证监基金字[2007]48号）的有关规定，本公司制定了租用证券公司交易单元的选择标准和程序。租用证券公司交易单元的选择标准主要包括：（一）财务状况良好，最近一年无重大违规行为；（二）经营行为规范，内控制度健全，能满足各投资组合运作的保密性要求；（三）研究实力较强，能提供包括研究报告、路演服务、协助进行上市公司调研等研究服务；（四）具备各投资组合运作所需的高效、安全的通讯条件，有足够的交易和清算能力，满足各投资组合证券交易需要；（五）能提供投资组合运作、管理所需的其他券商服务；（六）相关基金合同、资产管理合同以及法律法规规定的其他条件。租用证券公司交易单元的程序：首先根据租用证券公司交易单元的选择标准形成《券商服务评价表》，然后根据评分高低进行选择基金交易单元。

2、本基金本报告期内租用的券商交易单元变更如下：新增：招商证券 退租：无

10.7.2 基金租用证券公司交易单元进行其他证券投资的情况

无。

10.8 其他重大事件

序号	公告事项	法定披露方式	法定披露日期
1	关于提请投资者及时更新已过期身份证件或者身份证明文件的公告	中国证监会基金电子披露网站、规定报刊及本公司网站	2021年6月30日
2	大成基金管理有限公司关于旗下部分基金增加海银基金销售有限公司为销售机构的公告	中国证监会基金电子披露网站、规定报刊及本公司网站	2021年5月27日
3	大成基金管理有限公司关于旗下部分基金增加上海中正达广基金销售有限公司为销售机构的公告	中国证监会基金电子披露网站、规定报刊及本公司网站	2021年5月12日
4	大成中证 360 互联网+大数据 100 指数型证券投资基金 2021 年第 1 季度报告	中国证监会基金电子披露网站、规定报刊及本公司网站	2021年4月22日
5	大成中证 360 互联网+大数据 100 指数型证券投资基金更新招募说明书	中国证监会基金电子披露网站、规定报刊及本公司网站	2021年3月30日
6	大成中证 360 互联网+大数据 100 指数型证券投资基金基金产品资料概要更	中国证监会基金电子披露网站、规定报刊及本	2021年3月30日

	新	公司网站	
7	大成中证 360 互联网+大数据 100 指数型证券投资基金基金产品资料概要更新	中国证监会基金电子披露网站、规定报刊及本公司网站	2021 年 3 月 30 日
8	大成中证 360 互联网+大数据 100 指数型证券投资基金 2020 年年度报告	中国证监会基金电子披露网站、规定报刊及本公司网站	2021 年 3 月 30 日
9	大成中证 360 互联网+大数据 100 指数型证券投资基金基金合同	中国证监会基金电子披露网站、规定报刊及本公司网站	2021 年 3 月 30 日
10	大成基金管理有限公司提醒投资者谨防金融诈骗的公告	中国证监会基金电子披露网站、规定报刊及本公司网站	2021 年 3 月 23 日
11	大成中证 360 互联网+大数据 100 指数型证券投资基金更新招募说明书	中国证监会基金电子披露网站、规定报刊及本公司网站	2021 年 3 月 3 日
12	大成中证 360 互联网+大数据 100 指数型证券投资基金第四季度报告	中国证监会基金电子披露网站、规定报刊及本公司网站	2021 年 1 月 22 日

§ 11 影响投资者决策的其他重要信息

11.1 报告期内单一投资者持有基金份额比例达到或超过 20%的情况

无。

11.2 影响投资者决策的其他重要信息

无。

§ 12 备查文件目录

12.1 备查文件目录

- 1、中国证监会批准设立大成中证 360 互联网+大数据 100 指数型证券投资基金的文件；
- 2、《大成中证 360 互联网+大数据 100 指数型证券投资基金基金合同》；
- 3、《大成中证 360 互联网+大数据 100 指数型证券投资基金托管协议》；
- 4、大成基金管理有限公司批准文件、营业执照、公司章程；
- 5、本报告期内在规定报刊上披露的各种公告原稿。

12.2 存放地点

备查文件存放在本基金管理人和托管人的住所。

12.3 查阅方式

投资者可在营业时间免费查阅,或登录本基金管理人网站 <http://www.dcfund.com.cn> 进行查阅。

大成基金管理有限公司

2021 年 8 月 31 日