

大成科技创新混合型证券投资基金 2021 年中期报告

2021 年 6 月 30 日

基金管理人：大成基金管理有限公司

基金托管人：中国农业银行股份有限公司

送出日期：2021 年 8 月 31 日

§ 1 重要提示及目录

1.1 重要提示

基金管理人的董事会、董事保证本报告所载资料不存在虚假记载、误导性陈述或重大遗漏，并对其内容的真实性、准确性和完整性承担个别及连带的法律责任。本中期报告已经三分之二以上独立董事签字同意，并由董事长签发。

基金托管人中国农业银行股份有限公司根据本基金合同规定，于 2021 年 8 月 30 日复核了本报告中的财务指标、净值表现、利润分配情况、财务会计报告、投资组合报告等内容，保证复核内容不存在虚假记载、误导性陈述或者重大遗漏。

基金管理人承诺以诚实信用、勤勉尽责的原则管理和运用基金资产，但不保证基金一定盈利。

基金的过往业绩并不代表其未来表现。投资有风险，投资者在作出投资决策前应仔细阅读本基金的招募说明书及其更新。

本报告财务资料未经审计。

本报告期自 2021 年 01 月 01 日起至 06 月 30 日止。

1.2 目录

§ 1 重要提示及目录	2
1.1 重要提示	2
1.2 目录	3
§ 2 基金简介	5
2.1 基金基本情况	5
2.2 基金产品说明	5
2.3 基金管理人和基金托管人	5
2.4 信息披露方式	6
2.5 其他相关资料	6
§ 3 主要财务指标和基金净值表现	6
3.1 主要会计数据和财务指标	6
3.2 基金净值表现	7
§ 4 管理人报告	9
4.1 基金管理人及基金经理情况	9
4.2 管理人对报告期内本基金运作合规守信情况的说明	12
4.3 管理人对报告期内公平交易情况的专项说明	12
4.4 管理人对报告期内基金的投资策略和业绩表现的说明	12
4.5 管理人对宏观经济、证券市场及行业走势的简要展望	13
4.6 管理人对报告期内基金估值程序等事项的说明	13
4.7 管理人对报告期内基金利润分配情况的说明	13
4.8 报告期内管理人对本基金持有人数或基金资产净值预警情形的说明	14
§ 5 托管人报告	14
5.1 报告期内本基金托管人合规守信情况声明	14
5.2 托管人对报告期内本基金投资运作合规守信、净值计算、利润分配等情况的说明	14
5.3 托管人对本中期报告中财务信息内容的真实、准确和完整发表意见	14
§ 6 半年度财务会计报告（未经审计）	14
6.1 资产负债表	14
6.2 利润表	16
6.3 所有者权益（基金净值）变动表	17
6.4 报表附注	18
§ 7 投资组合报告	40
7.1 期末基金资产组合情况	40
7.2 报告期末按行业分类的股票投资组合	41
7.3 期末按公允价值占基金资产净值比例大小排序的所有股票投资明细	42
7.4 报告期内股票投资组合的重大变动	50
7.5 期末按债券品种分类的债券投资组合	52
7.6 期末按公允价值占基金资产净值比例大小排序的前五名债券投资明细	52

7.7 期末按公允价值占基金资产净值比例大小排序的所有资产支持证券投资明细	52
7.8 报告期末按公允价值占基金资产净值比例大小排序的前五名贵金属投资明细	52
7.9 期末按公允价值占基金资产净值比例大小排序的前五名权证投资明细	52
7.10 报告期末本基金投资的股指期货交易情况说明	52
7.11 报告期末本基金投资的国债期货交易情况说明	52
7.12 投资组合报告附注	52
§ 8 基金份额持有人信息	53
8.1 期末基金份额持有人户数及持有人结构	53
8.2 期末基金管理人的从业人员持有本基金的情况	54
8.3 期末基金管理人的从业人员持有本开放式基金份额总量区间情况	54
§ 9 开放式基金份额变动	55
§ 10 重大事件揭示	55
10.1 基金份额持有人大会决议	55
10.2 基金管理人、基金托管人的专门基金托管部门的重大人事变动	55
10.3 涉及基金管理人、基金财产、基金托管业务的诉讼	55
10.4 基金投资策略的改变	55
10.5 为基金进行审计的会计师事务所情况	56
10.6 管理人、托管人及其高级管理人员受稽查或处罚等情况	56
10.7 基金租用证券公司交易单元的有关情况	56
10.8 其他重大事件	58
§ 11 影响投资者决策的其他重要信息	60
11.1 报告期内单一投资者持有基金份额比例达到或超过 20%的情况	60
11.2 影响投资者决策的其他重要信息	60
§ 12 备查文件目录	60
12.1 备查文件目录	60
12.2 存放地点	60
12.3 查阅方式	60

§ 2 基金简介

2.1 基金基本情况

基金名称	大成科技创新混合型证券投资基金	
基金简称	大成科技创新混合	
基金主代码	008988	
基金运作方式	契约型开放式	
基金合同生效日	2020 年 4 月 29 日	
基金管理人	大成基金管理有限公司	
基金托管人	中国农业银行股份有限公司	
报告期末基金份 额总额	203,779,525.39 份	
基金合同存续期	不定期	
下属分级基金的基 金简称	大成科技创新混合 A	大成科技创新混合 C
下属分级基金的交 易代码	008988	008989
报告期末下属分级 基金的份额总额	104,452,871.61 份	99,326,653.78 份

2.2 基金产品说明

投资目标	本基金主要通过精选科技创新类上市公司进行投资，在有效控制风险的前提下力争获取高于业绩比较基准的长期回报。
投资策略	本基金将根据基金管理人对宏观经济、市场面、政策面等因素的分析，结合各类资产的市场发展趋势和预期收益风险的比较判别，对股票、债券及现金等大类资产的配置比例进行动态调整，以期在投资中达到风险和收益的优化平衡。
业绩比较基准	中国战略新兴产业成份指数收益率*70%+中债综合全价指数收益率*20%+恒生指数收益率*10%
风险收益特征	本基金属于混合型基金，其预期收益及预期风险水平高于债券型基金与货币市场基金，低于股票型基金。本基金若投资港股通标的股票，则需承担港股通机制下因投资环境、投资标的、市场制度以及交易规则等差异带来的特有风险。

2.3 基金管理人和基金托管人

项目	基金管理人	基金托管人
名称	大成基金管理有限公司	中国农业银行股份有限公司
信息披露 负责人	姓名	赵冰
	联系电话	0755-83183388
	电子邮箱	office@dcfund.com.cn
客户服务电话	4008885558	95599
传真	0755-83199588	010-68121816
注册地址	深圳市福田区深南大道 7088 号招商银行大厦 32 层	北京市东城区建国门内大街 69 号

办公地址	深圳市福田区深南大道 7088 号招商银行大厦 32 层	北京市西城区复兴门内大街 28 号凯晨世贸中心东座 F9
邮政编码	518040	100031
法定代表人	吴庆斌	谷澍

2.4 信息披露方式

本基金选定的信息披露报纸名称	《证券日报》
登载基金中期报告正文的管理人互联网网址	www.dcfund.com.cn
基金中期报告备置地点	基金管理人及基金托管人住所

2.5 其他相关资料

项目	名称	办公地址
注册登记机构	大成基金管理有限公司	深圳市福田区深南大道 7088 号招商银行大厦 32 层

§ 3 主要财务指标和基金净值表现

3.1 主要会计数据和财务指标

金额单位：人民币元

3.1.1 期间数据和指标	报告期(2021 年 1 月 1 日-2021 年 6 月 30 日)		
	大成科技创新混合 A	大成科技创新混合 C	
本期已实现收益	33,850,318.05	29,068,041.70	
本期利润	38,014,649.71	31,655,633.27	
加权平均基金份额本期利润	0.3126	0.2909	
本期加权平均净值利润率	19.59%	18.30%	
本期基金份额净值增长率	23.00%	22.77%	
3.1.2 期末数据和指标	报告期末(2021 年 6 月 30 日)		
	期末可供分配利润	59,867,698.96	56,158,235.01
	期末可供分配基金份额利润	0.5732	0.5654

期末基金资产净值	192,553,295.10	182,261,768.85
期末基金份额净值	1.8434	1.8350
3.1.3 累计期末指标	报告期末 (2021 年 6 月 30 日)	
基金份额累计净值增长率	84.34%	83.50%

注：1. 本期已实现收益指基金本期利息收入、投资收益、其他收入(不含公允价值变动收益)扣除相关费用后的余额，本期利润为本期已实现收益加上本期公允价值变动收益。

2. 期末可供分配利润，采用期末资产负债表中未分配利润与未分配利润中已实现部分的孰低数（为期末余额，不是当期发生数）。

3. 所述基金业绩指标不包括持有人交易基金的各项费用，计入费用后实际收益水平要低于所列数字。

3.2 基金净值表现

3.2.1 基金份额净值增长率及其与同期业绩比较基准收益率的比较

大成科技创新混合 A

阶段	份额净值增长率①	份额净值增长率标准差②	业绩比较基准收益率③	业绩比较基准收益率标准差④	①—③	②—④
过去一个月	3.85%	1.51%	3.14%	1.02%	0.71%	0.49%
过去三个月	25.76%	1.46%	13.93%	1.10%	11.83%	0.36%
过去六个月	23.00%	1.75%	9.32%	1.48%	13.68%	0.27%
过去一年	60.76%	1.66%	30.70%	1.34%	30.06%	0.32%
自基金合同生效起至今	84.34%	1.62%	46.36%	1.30%	37.98%	0.32%

大成科技创新混合 C

阶段	份额净值增长率①	份额净值增长率标准差②	业绩比较基准收益率③	业绩比较基准收益率标准差④	①—③	②—④
----	----------	-------------	------------	---------------	-----	-----

过去一个月	3.82%	1.51%	3.14%	1.02%	0.68%	0.49%
过去三个月	25.64%	1.46%	13.93%	1.10%	11.71%	0.36%
过去六个月	22.77%	1.75%	9.32%	1.48%	13.45%	0.27%
过去一年	60.14%	1.66%	30.70%	1.34%	29.44%	0.32%
自基金合同生效起 至今	83.50%	1.62%	46.36%	1.30%	37.14%	0.32%

3.2.2 自基金合同生效以来基金份额累计净值增长率变动及其与同期业绩比较基准收益率变动的比较

大成科技创新混合A累计净值增长率与同期业绩比较基准收益率的历史走势对比图

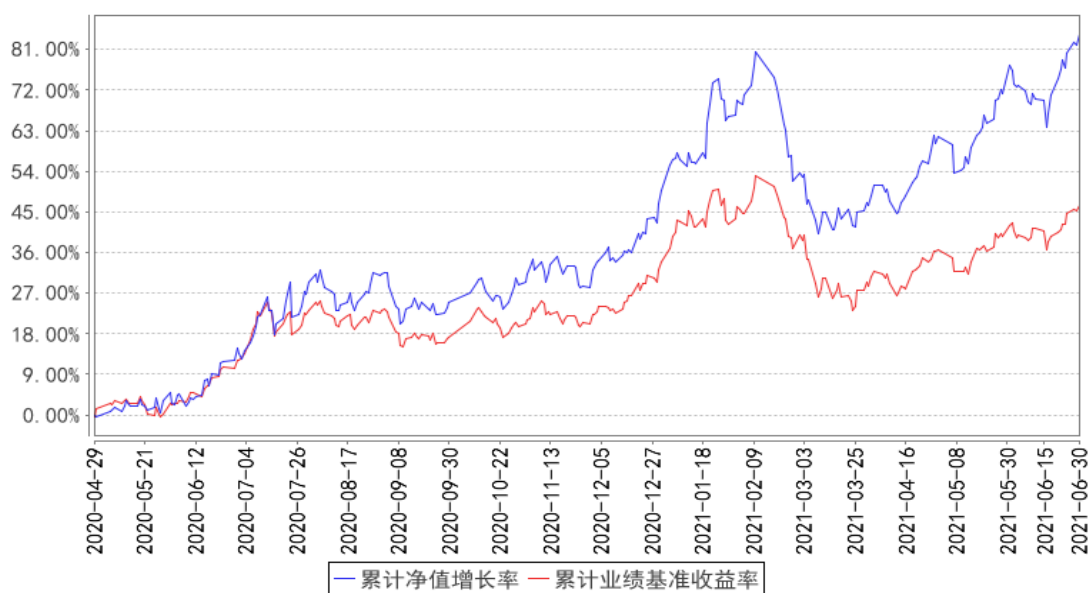

大成科技创新混合C累计净值增长率与同期业绩比较基准收益率的历史走势对比图

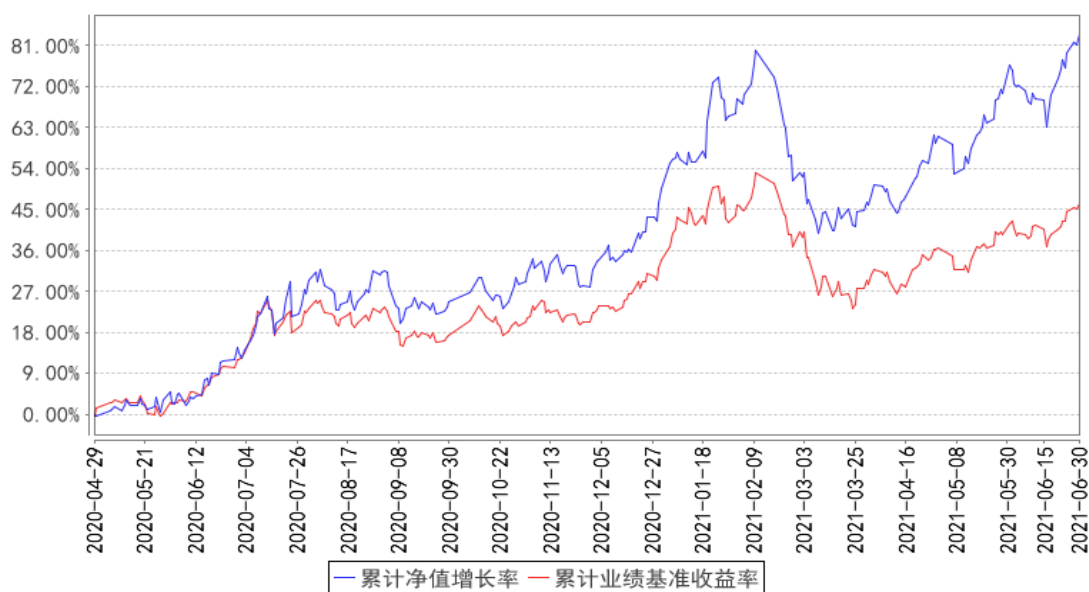

注：本基金合同规定，基金管理人应当自基金合同生效之日起六个月内使基金的投资组合比例符合基金合同的约定。建仓期结束时，本基金的投资组合比例符合基金合同的约定。

§ 4 管理人报告

4.1 基金管理人及基金经理情况

4.1.1 基金管理人及其管理基金的经验

大成基金管理有限公司经中国证监会证监基金字[1999]10号文批准，于1999年4月12日正式成立，是中国证监会批准成立的首批十家基金管理公司之一，注册资本2亿元人民币，注册地广东省深圳市。目前公司由三家股东组成，分别为中泰信托有限责任公司(50%)、光大证券股份有限公司(25%)、中国银河投资管理有限公司(25%)。主要业务是公募基金的募集、销售和管理，还具有全国社保基金投资管理、基本养老保险投资管理、受托管理保险资金、保险保障基金投资管理、特定客户资产管理和QDII业务资格。

经过二十二年的稳健发展，公司形成了强大稳固的综合实力。公司旗下基金产品齐全、风格多样，构建了涵盖股票型基金、混合型基金、指数型基金、债券型基金和货币市场基金的完备产品线。截至2021年6月30日，本基金管理人共管理9只ETF及3只ETF联接基金，8只QDII基金及107只开放式证券投资基金。

4.1.2 基金经理（或基金经理小组）及基金经理助理简介

姓名	职务	任本基金的基金经理（助理）期限		证券从业年限	说明
		任职日期	离任日期		
谢家	本基金基	2020年4	-	9年	工学硕士。曾担任华泰证券股份有限公司

乐	金经理	月 29 日			研究所研究员。2014 年 6 月加入大成基金管理有限公司，曾担任研究部研究员、大成睿景灵活配置混合型证券投资基金基金经理助理。2019 年 8 月 6 日至 2020 年 11 月 13 日任大成国家安全主题灵活配置混合型证券投资基金基金经理。2019 年 8 月 6 日起任大成科创主题 3 年封闭运作灵活配置混合型证券投资基金基金经理。2020 年 4 月 29 日起任大成科技创新混合型证券投资基金基金经理。2020 年 7 月 16 日起任大成创业板两年定期开放混合型证券投资基金基金经理。2020 年 11 月 30 日起任大成成长进取混合型证券投资基金基金经理。2021 年 8 月 3 日起任大成成长回报六个月持有期混合型证券投资基金基金经理。具备基金从业资格。国籍：中国
肖文瀚	本基金基金经理助理	2020 年 10 月 19 日	-	5 年	理学硕士。2015 年 6 月至 2016 年 8 月任异乡好居（波士顿分公司）分公司联合创始人。2017 年 2 月至 2019 年 3 月任东吴证券研究所研究员。2019 年 5 月加入大成基金管理有限公司，现任研究部研究员。2020 年 10 月 19 日起任大成科创主题 3 年封闭运作灵活配置混合型证券投资基金、大成科技创新混合型证券投资基金、大成创业板两年定期开放混合型证券投资基金基金经理助理。2020 年 12 月 6 日起任大成成长进取混合型证券投资基金基金经理助理。具备基金从业资格。国籍：中国
郭玮羚	本基金基金经理	2021 年 1 月 26 日	-	6 年	金融硕士。2015 年 7 月加入大成基金管理有限公司，先后担任研究部研究员、基金经理助理、基金经理，期间曾担任大成积极成长混合型证券投资基金、大成灵活配置混合型证券投资基金、大成行业轮动混合型证券投资基金基金经理助理。2021 年 1 月 26 日起任大成科技创新混合型证券投资基金、大成行业轮动混合型证券投资基金基金经理。具有基金从业资格。国籍：中国
魏庆国	本基金基金经理	2020 年 4 月 29 日	2021 年 5 月 20 日	11 年	经济学硕士。2010 年 7 月至 2012 年 11 月任华夏基金管理有限公司研究部研究员。2012 年 12 月至 2013 年 3 月任平安大华基金研究部研究员。2013 年 5 月加入大成基金管理有限公司，曾担任大成财富管理 2020 生命周期证券投资基金基金经理助理，现任股票投资部总监助理。2015 年 4

					月 7 日起任大成中小盘混合型证券投资基金 (LOF) 基金经理 (更名前为大成中小盘股票型证券投资基金 (LOF))。2015 年 4 月 7 日至 2016 年 8 月 19 日任大成精选增值混合型证券投资基金基金经理。2015 年 7 月 28 日至 2016 年 8 月 19 日任大成创新成长混合型证券投资基金 (LOF) 基金经理。2016 年 3 月 22 日至 2020 年 5 月 18 日任大成趋势回报灵活配置混合型证券投资基金基金经理。2020 年 1 月 2 日起任大成盛世精选灵活配置混合型证券投资基金基金经理。2020 年 3 月 23 日起任大成行业先锋混合型证券投资基金基金经理。2020 年 4 月 29 日至 2021 年 5 月 20 日任大成科技创新混合型证券投资基金基金经理。2020 年 7 月 16 日起任大成科技消费股票型证券投资基金基金经理。2021 年 5 月 25 日起任大成创新趋势混合型证券投资基金基金经理。具有基金从业资格。国籍: 中国
邹建	本基金基金经理助理	2020 年 7 月 19 日	2021 年 1 月 26 日	5 年	工学硕士。2016 年 7 月加入大成基金管理有限公司, 先后担任研究部研究员、基金经理助理、基金经理, 期间曾担任大成创新成长混合型证券投资基金 (LOF)、大成高新技术产业股票型证券投资基金、大成创业板两年定期开放混合型证券投资基金、大成科创主题 3 年封闭运作灵活配置混合型证券投资基金、大成科技创新混合型证券投资基金、大成国家安全主题灵活配置混合型证券投资基金、大成中小盘混合型证券投资基金 (LOF)、大成盛世精选灵活配置混合型证券投资基金、大成行业先锋混合型证券投资基金、大成科技消费股票型证券投资基金基金经理助理。2021 年 1 月 26 日起任大成科技消费股票型证券投资基金、大成创业板两年定期开放混合型证券投资基金基金经理。具有基金从业资格。国籍: 中国

注: 1、任职日期、离任日期为本基金管理人作出决定之日。

2、证券从业年限的计算标准遵从行业协会《证券业从业人员资格管理办法》的相关规定。

4.1.3 期末兼任私募资产管理计划投资经理的基金经理同时管理的产品情况

无

4.2 管理人对报告期内本基金运作合规守信情况的说明

报告期内，本基金管理人严格遵守《证券法》、《证券投资基金法》等有关法律法规及基金合同、基金招募说明书等有关基金法律文件的规定，以取信于市场、取信于社会投资公众为宗旨，本着诚实信用、勤勉尽责的原则管理和运用基金资产，在规范基金运作和严格控制投资风险的前提下，为基金份额持有人谋求最大利益，无损害基金份额持有人利益的行为。

4.3 管理人对报告期内公平交易情况的专项说明

4.3.1 公平交易制度的执行情况

报告期内，基金管理人严格执行了公平交易的原则和制度。基金管理人运用统计分析方法和工具，对旗下所有投资组合间连续 4 个季度的日内、3 日内及 5 日内股票及债券交易同向交易价差进行分析。分析结果表明：债券交易同向交易频率较低；部分股票同向交易溢价率较大主要来源于市场因素（如个股当日价格振幅较高）及组合经理交易时机选择，即投资组合成交时间不一致以及成交价格的日内较大变动导致个别些组合间的成交价格差异较大，但结合交易价差专项统计分析，未发现违反公平交易原则的异常情况。

4.3.2 异常交易行为的专项说明

报告期内，基金管理人旗下所有投资组合未发现存在异常交易行为。主动投资组合间股票交易不存在同日反向交易。主动型投资组合与指数型投资组合之间或指数型投资组合之间存在股票同日反向交易，但不存在参与交易所公开竞价同日反向交易成交较少的单边交易量超过该股当日成交量 5% 的情形；主动投资组合间债券交易存在 2 笔同日反向交易，原因为流动性需要。投资组合间相邻交易日反向交易的市场成交比例、成交均价等交易结果数据表明该类交易不对市场产生重大影响，无异常。

4.4 管理人对报告期内基金的投资策略和业绩表现的说明

4.4.1 报告期内基金投资策略和运作分析

2021 年上半年经济处在疫情后修复阶段，出现高通胀与货币宽松并存，宏观环境利于成长与周期，上半年行情主线也围绕新能源，半导体，医药，周期等板块。本基金上半年主要配置在新能源，医疗，高端制造等成长赛道。

4.4.2 报告期内基金的业绩表现

截至本报告期末大成科技创新混合 A 的基金份额净值为 1.8434 元，本报告期基金份额净值增长率为 23.00%，同期业绩比较基准收益率为 9.32%；截至本报告期末大成科技创新混合 C 的基金份额净值为 1.8350 元，本报告期基金份额净值增长率为 22.77%，同期业绩比较基准收益率为 9.32%。

4.5 管理人对宏观经济、证券市场及行业走势的简要展望

站在当下，我们依然认为成长领域是未来最好的投资方向，我们也将坚持一贯的选股思路，挑选产业符合时代特征，中长期行业需求稳健增长，公司自身经营能力和方法论符合长期化取向的标的。

4.6 管理人对报告期内基金估值程序等事项的说明

本基金管理人指导基金估值业务的领导小组为公司估值委员会，公司估值委员会主要负责估值政策和估值程序的制定、修订以及执行情况的监督。估值委员会由股票投资部、研究部、固定收益总部、数量与指数投资部、大类资产配置部、交易管理部、风险管理部、基金运营部、监察稽核部指定人员组成。公司估值委员会的相关成员均具备相应的专业胜任能力和相关工作经历，估值委员会成员中包括五名投资组合经理。

股票投资部、研究部、固定收益总部、数量与指数投资部、大类资产配置部、风险管理部负责关注相关投资品种的动态，评判基金持有的投资品种是否处于不活跃的交易状态或者最近交易日后经济环境发生了重大变化或证券发行机构发生了影响证券价格的重大事件，从而确定估值日需要进行估值测算或者调整的投资品种；提出合理的数量分析模型对需要进行估值测算或者调整的投资品种进行公允价值定价与计量；定期对估值政策和程序进行评价，以保证其持续适用；交易管理部负责关注相关投资品种的流动性状况，协助反馈其市场交易信息；基金运营部负责日常的基金资产的估值业务，执行基金估值政策，并负责与托管行沟通估值调整事项；监察稽核部负责审核估值政策和程序的一致性，监督估值委员会工作流程中的风险控制，并负责估值调整事项的信息披露工作。

本基金的日常估值程序由基金运营部基金估值核算人员执行，并与托管银行的估值结果核对一致。基金估值政策的议定和修改采用集体讨论机制，投资组合经理作为估值小组成员，对持仓证券的交易情况、信息披露情况保持应有的职业敏感，向估值委员会提供估值参考信息，参与估值政策讨论。对需采用特别估值程序的证券，基金管理人及时启动特别估值程序，由估值委员会讨论议定特别估值方案并与托管行沟通后由基金运营部具体执行。

本基金管理人参与估值流程各方之间不存在任何重大利益冲突。截止报告期末本基金管理人已与中央国债登记结算有限责任公司及中证指数有限公司签署服务协议，由中央国债登记结算有限责任公司按约定提供银行间同业市场的估值数据，由中证指数有限公司按约定提供交易所交易的债券品种的估值数据和流通受限股票的折扣率数据。

4.7 管理人对报告期内基金利润分配情况的说明

本基金管理人严格按照本基金基金合同的规定进行收益分配。本报告期内本基金无收益分配

事项。

4.8 报告期内管理人对本基金持有人数或基金资产净值预警情形的说明

无。

§ 5 托管人报告

5.1 报告期内本基金托管人遵规守信情况声明

在托管本基金的过程中，本基金托管人中国农业银行股份有限公司严格遵守《中华人民共和国证券投资基金法》相关法律法规的规定以及基金合同、托管协议的约定，对本基金基金管理人——大成基金管理有限公司 2021 年 1 月 1 日至 2021 年 6 月 30 日基金的投资运作，进行了认真、独立的会计核算和必要的投资监督，认真履行了托管人的义务，没有从事任何损害基金份额持有人利益的行为。

5.2 托管人对报告期内本基金投资运作遵规守信、净值计算、利润分配等情况的说明

本托管人认为，大成基金管理有限公司在本基金的投资运作、基金资产净值的计算、基金份额申购赎回价格的计算、基金费用开支及利润分配等问题上，不存在损害基金份额持有人利益的行为；在报告期内，严格遵守了《中华人民共和国证券投资基金法》等有关法律法规，在各重要方面的运作严格按照基金合同的规定进行。

5.3 托管人对本中期报告中财务信息等内容的真实、准确和完整发表意见

本托管人认为，大成基金管理有限公司的信息披露事务符合《公开募集证券投资基金信息披露管理办法》及其他相关法律法规的规定，基金管理人所编制和披露的本基金中期报告中的财务指标、净值表现、收益分配情况、财务会计报告、投资组合报告等信息真实、准确、完整，未发现有关损害基金持有人利益的行为。

§ 6 半年度财务会计报告（未经审计）

6.1 资产负债表

会计主体：大成科技创新混合型证券投资基金

报告截止日：2021 年 6 月 30 日

单位：人民币元

资产	附注号	本期末 2021 年 6 月 30 日	上年度末 2020 年 12 月 31 日
资产：			
银行存款	6.4.3.1	28,527,445.11	39,404,690.42
结算备付金		627,400.13	7,984,014.65
存出保证金		167,341.92	1,587,312.29

交易性金融资产	6.4.3.2	343,538,076.78	347,036,924.12
其中：股票投资		342,869,861.62	347,036,924.12
基金投资		-	-
债券投资		668,215.16	-
资产支持证券投资		-	-
贵金属投资		-	-
衍生金融资产	6.4.3.3	-	-
买入返售金融资产	6.4.3.4	-	-
应收证券清算款		1,732,255.57	-
应收利息	6.4.3.5	6,897.83	12,528.19
应收股利		19.31	-
应收申购款		4,380,276.73	770,463.39
递延所得税资产		-	-
其他资产	6.4.3.6	-	-
资产总计		378,979,713.38	396,795,933.06
负债和所有者权益	附注号	本期末 2021年6月30日	上年度末 2020年12月31日
负 债：			
短期借款		-	-
交易性金融负债		-	-
衍生金融负债	6.4.3.3	-	-
卖出回购金融资产款		-	-
应付证券清算款		-	11,298,231.68
应付赎回款		2,977,978.61	6,291,429.03
应付管理人报酬		455,648.88	476,860.56
应付托管费		75,941.44	79,476.78
应付销售服务费		58,724.62	52,504.60
应付交易费用	6.4.3.7	502,643.77	633,401.24
应交税费		5.05	-
应付利息		-	-
应付利润		-	-
递延所得税负债		-	-
其他负债	6.4.3.8	93,707.06	79,481.84
负债合计		4,164,649.43	18,911,385.73
所有者权益：			
实收基金	6.4.3.9	203,779,525.39	252,427,561.45
未分配利润	6.4.3.10	171,035,538.56	125,456,985.88
所有者权益合计		374,815,063.95	377,884,547.33
负债和所有者权益总计		378,979,713.38	396,795,933.06

注：报告截止日 2021 年 06 月 30 日，基金份额总额 203,779,525.39 份，其中大成科技创新混合 A 基金份额总额为 104,452,871.61 份，基金份额净值 1.8434 元。大成科技创新混合 C 基金份额总额为 99,326,653.78 份，基金份额净值 1.8350 元。

6.2 利润表

会计主体：大成科技创新混合型证券投资基金

本报告期：2021 年 1 月 1 日至 2021 年 6 月 30 日

单位：人民币元

项目	附注号	本期 2021 年 1 月 1 日至 2021 年 6 月 30 日	上年度可比期间 2020 年 4 月 29 日（基金合 同生效日）至 2020 年 6 月 30 日
一、收入		75,310,840.31	83,184,261.86
1. 利息收入		216,652.63	285,660.76
其中：存款利息收入	6.4.3.11	216,209.77	285,660.76
债券利息收入		442.86	-
资产支持证券利息收入		-	-
买入返售金融资产收入		-	-
证券出借利息收入		-	-
其他利息收入		-	-
2. 投资收益（损失以“-”填列）		67,658,854.34	14,414,694.94
其中：股票投资收益	6.4.3.12	67,042,387.70	13,017,233.03
基金投资收益		-	-
债券投资收益	6.4.3.13	-	-
资产支持证券投资收益		-	-
贵金属投资收益	6.4.3.14	-	-
衍生工具收益	6.4.3.15	-	-
股利收益	6.4.3.16	616,466.64	1,397,461.91
3. 公允价值变动收益（损失以“-”号填列）	6.4.3.17	6,751,923.23	67,517,447.75
4. 汇兑收益（损失以“-”号填列）		-	-
5. 其他收入（损失以“-”号填列）	6.4.3.18	683,410.11	966,458.41
减：二、费用		5,640,557.33	3,957,935.05
1. 管理人报酬	6.4.6.2.1	2,748,960.14	1,566,706.37
2. 托管费	6.4.6.2.2	458,160.00	261,117.76
3. 销售服务费	6.4.6.2.3	345,128.67	117,928.71
4. 交易费用	6.4.3.19	1,982,328.51	1,986,158.21
5. 利息支出		-	-
其中：卖出回购金融资产支出		-	-
6. 税金及附加		1.66	-

7. 其他费用	6.4.3.20	105,978.35	26,024.00
三、利润总额(亏损总额以“-”号填列)		69,670,282.98	79,226,326.81
减: 所得税费用		-	-
四、净利润(净亏损以“-”号填列)		69,670,282.98	79,226,326.81

6.3 所有者权益(基金净值)变动表

会计主体: 大成科技创新混合型证券投资基金

本报告期: 2021 年 1 月 1 日至 2021 年 6 月 30 日

单位: 人民币元

项目	本期 2021 年 1 月 1 日至 2021 年 6 月 30 日		
	实收基金	未分配利润	所有者权益合计
一、期初所有者权益(基金净值)	252,427,561.45	125,456,985.88	377,884,547.33
二、本期经营活动产生的基金净值变动数(本期利润)	-	69,670,282.98	69,670,282.98
三、本期基金份额交易产生的基金净值变动数(净值减少以“-”号填列)	-48,648,036.06	-24,091,730.30	-72,739,766.36
其中: 1. 基金申购款	186,966,394.00	119,396,812.88	306,363,206.88
2. 基金赎回款	-235,614,430.06	-143,488,543.18	-379,102,973.24
四、本期向基金份额持有人分配利润产生的基金净值变动(净值减少以“-”号填列)	-	-	-
五、期末所有者权益(基金净值)	203,779,525.39	171,035,538.56	374,815,063.95
项目	上年度可比期间 2020 年 4 月 29 日(基金合同生效日)至 2020 年 6 月 30 日		
	实收基金	未分配利润	所有者权益合计
一、期初所有者权益(基金净值)	647,035,164.58	-	647,035,164.58

二、本期经营活动产生的基金净值变动数（本期利润）	-	79,226,326.81	79,226,326.81
三、本期基金份额交易产生的基金净值变动数（净值减少以“-”号填列）	-176,478,611.45	-10,321,442.57	-186,800,054.02
其中：1. 基金申购款	99,842,266.76	6,777,564.43	106,619,831.19
2. 基金赎回款	-276,320,878.21	-17,099,007.00	-293,419,885.21
四、本期向基金份额持有人分配利润产生的基金净值变动（净值减少以“-”号填列）	-	-	-
五、期末所有者权益（基金净值）	470,556,553.13	68,904,884.24	539,461,437.37

报表附注为财务报表的组成部分。

本报告 6.1 至 6.4 财务报表由下列负责人签署：

谭晓冈

周立新

刘亚林

基金管理人负责人

主管会计工作负责人

会计机构负责人

6.4 报表附注

6.4.1 本报告期所采用的会计政策、会计估计与最近一期年度报告相一致的说明

本报告期所采用的会计政策、会计估计与最近一期年度报告相一致。

6.4.2 税项

根据财政部、国家税务总局财税[2002]128号《关于开放式证券投资基金有关税收问题的通知》、财税[2008]1号《关于企业所得税若干优惠政策的通知》、财税[2012]85号《关于实施上市公司股息红利差别化个人所得税政策有关问题的通知》、财税[2014]81号《财政部国家税务总局证监会关于沪港股票市场交易互联互通机制试点有关税收政策的通知》、财税[2015]101号《关于上市公司股息红利差别化个人所得税政策有关问题的通知》、财税[2016]36号《关于全面推开营业税改征增值税试点的通知》、财税[2016]46号《关于进一步明确全面推开营改增试点金融业有关政策的通知》、财税[2016]70号《关于金融机构同业往来等增值税政策的补充通知》、财税

[2016]127 号《财政部国家税务总局证监会关于深港股票市场交易互联互通机制试点有关税收政策的通知》、财税[2016]140 号《关于明确金融 房地产开发 教育辅助服务等增值税政策的通知》、财税[2017]2 号《关于资管产品增值税政策有关问题的补充通知》、财税[2017]56 号《关于资管产品增值税有关问题的通知》、财税[2017]90 号《关于租入固定资产进项税额抵扣等增值税政策的通知》及其他相关财税法规和实务操作，主要税项列示如下：

(1) 资管产品运营过程中发生的增值税应税行为，以资管产品管理人为增值税纳税人。资管产品管理人运营资管产品过程中发生的增值税应税行为，暂适用简易计税方法，按照 3% 的征收率缴纳增值税。

对证券投资基金管理人运用基金买卖股票、债券的转让收入免征增值税，对国债、地方政府债以及金融同业往来利息收入亦免征增值税。资管产品管理人运营资管产品提供的贷款服务，以产生的利息及利息性质的收入为销售额。

(2) 对基金从证券市场中取得的收入，包括买卖股票、债券的差价收入，股票的股息、红利收入，债券的利息收入及其他收入，暂不征收企业所得税。

(3) 对基金取得的企业债券利息收入，应由发行债券的企业在向基金支付利息时代扣代缴 20% 的个人所得税。对基金从上市公司取得的股息红利所得，持股期限在 1 个月以内(含 1 个月)的，其股息红利所得全额计入应纳税所得额；持股期限在 1 个月以上至 1 年(含 1 年)的，暂减按 50% 计入应纳税所得额；持股期限超过 1 年的，暂免征收个人所得税。对基金持有的上市公司限售股，解禁后取得的股息、红利收入，按照上述规定计算纳税，持股时间自解禁日起计算；解禁前取得的股息、红利收入继续暂减按 50% 计入应纳税所得额。上述所得统一适用 20% 的税率计征个人所得税。

对基金通过深港通投资香港联交所上市 H 股取得的股息红利，H 股公司应向中国证券登记结算有限责任公司(以下简称“中国结算”)提出申请，由中国结算向 H 股公司提供内地个人投资者名册，H 股公司按照 20% 的税率代扣个人所得税。基金通过深港通投资香港联交所上市的非 H 股取得的股息红利，由中国结算按照 20% 的税率代扣个人所得税。

(4) 基金卖出股票按 0.1% 的税率缴纳股票交易印花税，买入股票不征收股票交易印花税。基金通过深港通买卖、继承、赠与联交所上市股票，按照香港特别行政区现行税法规定缴纳印花税。

(5) 本基金的城市维护建设税、教育费附加和地方教育附加等税费按照实际缴纳增值税额的适用比例计算缴纳。

6.4.3 重要财务报表项目的说明

6.4.3.1 银行存款

单位：人民币元

项目	本期末 2021年6月30日
活期存款	28,527,445.11
定期存款	-
其中：存款期限1个月以内	-
存款期限1-3个月	-
存款期限3个月以上	-
其他存款	-
合计	28,527,445.11

6.4.3.2 交易性金融资产

单位：人民币元

项目	本期末 2021年6月30日		
	成本	公允价值	公允价值变动
股票	255,599,049.40	342,869,861.62	87,270,812.22
贵金属投资-金交所黄金合约	-	-	-
债券	交易所市场	668,215.16	96,015.16
	银行间市场	-	-
	合计	668,215.16	96,015.16
资产支持证券	-	-	-
基金	-	-	-
其他	-	-	-
合计	256,171,249.40	343,538,076.78	87,366,827.38

6.4.3.3 衍生金融资产/负债

无。

6.4.3.4 买入返售金融资产

6.4.3.4.1 各项买入返售金融资产期末余额

无。

6.4.3.4.2 期末买断式逆回购交易中取得的债券

无。

6.4.3.5 应收利息

单位：人民币元

项目	本期末 2021 年 6 月 30 日
应收活期存款利息	5,814.50
应收定期存款利息	-
应收其他存款利息	-
应收结算备付金利息	529.83
应收债券利息	456.51
应收资产支持证券利息	-
应收买入返售证券利息	-
应收申购款利息	-
应收黄金合约拆借孳息	-
应收出借证券利息	-
其他	96.99
合计	6,897.83

6.4.3.6 其他资产

无。

6.4.3.7 应付交易费用

单位：人民币元

项目	本期末 2021 年 6 月 30 日
交易所市场应付交易费用	502,643.77
银行间市场应付交易费用	-
合计	502,643.77

6.4.3.8 其他负债

单位：人民币元

项目	本期末 2021 年 6 月 30 日
应付券商交易单元保证金	-
应付赎回费	1,967.21
应付证券出借违约金	-
预提费用	91,739.85
合计	93,707.06

6.4.3.9 实收基金

金额单位：人民币元

大成科技创新混合 A

项目	本期 2021 年 1 月 1 日至 2021 年 6 月 30 日	
	基金份额（份）	账面金额

上年度末	145,102,979.30	145,102,979.30
本期申购	75,172,565.19	75,172,565.19
本期赎回（以“-”号填列）	-115,822,672.88	-115,822,672.88
本期末	104,452,871.61	104,452,871.61

大成科技创新混合 C

项目	本期 2021年1月1日至2021年6月30日	
	基金份额（份）	账面金额
上年度末	107,324,582.15	107,324,582.15
本期申购	111,793,828.81	111,793,828.81
本期赎回（以“-”号填列）	-119,791,757.18	-119,791,757.18
本期末	99,326,653.78	99,326,653.78

注：申购含红利再投份额(如有)、转换入份额(如有)；赎回含转换出份额(如有)。

6.4.3.10 未分配利润

单位：人民币元

大成科技创新混合 A

项目	已实现部分	未实现部分	未分配利润合计
上年度末	44,270,142.87	28,089,039.65	72,359,182.52
本期利润	33,850,318.05	4,164,331.66	38,014,649.71
本期基金份额交易产生的变动数	-18,252,761.96	-4,020,646.78	-22,273,408.74
其中：基金申购款	33,588,007.03	15,440,628.10	49,028,635.13
基金赎回款	-51,840,768.99	-19,461,274.88	-71,302,043.87
本期已分配利润	-	-	-
本期末	59,867,698.96	28,232,724.53	88,100,423.49

大成科技创新混合 C

项目	已实现部分	未实现部分	未分配利润合计
上年度末	32,348,330.91	20,749,472.45	53,097,803.36
本期利润	29,068,041.70	2,587,591.57	31,655,633.27
本期基金份额交易产生的变动数	-5,258,137.60	3,439,816.04	-1,818,321.56
其中：基金申购款	49,151,146.47	21,217,031.28	70,368,177.75
基金赎回款	-54,409,284.07	-17,777,215.24	-72,186,499.31
本期已分配	-	-	-

利润			
本期末	56,158,235.01	26,776,880.06	82,935,115.07

6.4.3.11 存款利息收入

单位：人民币元

项目	本期	
	2021 年 1 月 1 日至 2021 年 6 月 30 日	
活期存款利息收入		198,134.84
定期存款利息收入		-
其他存款利息收入		-
结算备付金利息收入		15,337.97
其他		2,736.96
合计		216,209.77

6.4.3.12 股票投资收益

单位：人民币元

项目	本期	
	2021 年 1 月 1 日至 2021 年 6 月 30 日	
卖出股票成交总额		656,588,900.65
减：卖出股票成本总额		589,546,512.95
买卖股票差价收入		67,042,387.70

6.4.3.13 债券投资收益

无。

6.4.3.14 贵金属投资收益

无。

6.4.3.15 衍生工具收益

无。

6.4.3.16 股利收益

单位：人民币元

项目	本期	
	2021 年 1 月 1 日至 2021 年 6 月 30 日	
股票投资产生的股利收益		616,466.64
其中：证券出借权益补偿收入		-
基金投资产生的股利收益		-
合计		616,466.64

6.4.3.17 公允价值变动收益

单位：人民币元

项目名称	本期
	2021 年 1 月 1 日至 2021 年 6 月 30 日
1. 交易性金融资产	6,751,923.23
股票投资	6,655,908.07
债券投资	96,015.16
资产支持证券投资	-
基金投资	-
贵金属投资	-
其他	-
2. 衍生工具	-
权证投资	-
3. 其他	-
减：应税金融商品公允价值变动产生的预估增值税	-
合计	6,751,923.23

6.4.3.18 其他收入

单位：人民币元

项目	本期
	2021 年 1 月 1 日至 2021 年 6 月 30 日
基金赎回费收入	659,331.22
基金转换费收入	24,078.89
合计	683,410.11

注：1. 本基金的赎回费率按持有期间递减，不低于赎回费总额的 25% 归入基金资产。

2. 本基金的转换费由申购补差费和转出基金的赎回费两部分构成，其中不低于转出基金的赎回费的 25% 归入转出基金的基金资产。

6.4.3.19 交易费用

单位：人民币元

项目	本期
	2021 年 1 月 1 日至 2021 年 6 月 30 日
交易所市场交易费用	1,982,328.51
银行间市场交易费用	-
合计	1,982,328.51

6.4.3.20 其他费用

单位：人民币元

项目	本期
	2021 年 1 月 1 日至 2021 年 6 月 30 日
审计费用	32,232.48
信息披露费	59,507.37
证券出借违约金	-
银行划款手续费	14,238.50

合计	105,978.35
----	------------

6.4.3.21 分部报告

无。

6.4.4 或有事项、资产负债表日后事项的说明

6.4.4.1 或有事项

无。

6.4.4.2 资产负债表日后事项

无。

6.4.5 关联方关系

6.4.5.1 本报告期存在控制关系或其他重大利害关系的关联方发生变化的情况

本基金本报告期存在控制关系或者其他重大利害关系的关联方未发生变化。

6.4.5.2 本报告期与基金发生关联交易的各关联方

关联方名称	与本基金的关系
大成基金管理有限公司（“大成基金”）	基金管理人、注册登记机构、基金销售机构
中国农业银行股份有限公司（“中国农业银行”）	基金托管人、基金销售机构
光大证券股份有限公司（“光大证券”）	基金管理人的股东、基金销售机构

注：下述关联交易均在正常业务范围内按一般商业条款订立。

6.4.6 本报告期及上年度可比期间的关联方交易

6.4.6.1 通过关联方交易单元进行的交易

6.4.6.1.1 股票交易

金额单位：人民币元

关联方名称	本期 2021年1月1日至2021年6月30日		上年度可比期间 2020年4月29日（基金合同生效日） 至2020年6月30日	
	成交金额	占当期股票 成交总额的比例 （%）	成交金额	占当期股票 成交总额的比例 （%）
光大证券	155,270,882.37	12.64	238,528,867.97	16.54

6.4.6.1.2 债券交易

无。

6.4.6.1.3 债券回购交易

无。

6.4.6.1.4 权证交易

无。

6.4.6.1.5 应支付关联方的佣金

金额单位：人民币元

关联方名称	本期 2021年1月1日至2021年6月30日			
	当期 佣金	占当期佣金总量 的比例 (%)	期末应付佣金余 额	占期末应付佣金 总额的比例 (%)
光大证券	130,232.90	11.84	21,134.30	4.20
关联方名称	上年度可比期间 2020年4月29日（基金合同生效日）至2020年6月30日			
	当期 佣金	占当期佣金总量 的比例 (%)	期末应付佣金余 额	占期末应付佣金 总额的比例 (%)
光大证券	215,346.79	16.41	215,346.79	16.41

注：1. 上述佣金参考市场价格经本基金的基金管理人与对方协商确定。

2. 该类佣金协议的服务范围还包括佣金收取方为本基金提供的证券投资研究成果和市场信息服务等。

6.4.6.2 关联方报酬

6.4.6.2.1 基金管理费

单位：人民币元

项目	本期 2021年1月1日至2021年6 月30日	上年度可比期间 2020年4月29日（基金合 同生效日）至2020年6月 30日
当期发生的基金应支付的管理费	2,748,960.14	1,566,706.37
其中：支付销售机构的客户维护费	1,170,687.82	756,482.22

注：支付基金管理人大成基金的管理人报酬按前一日基金资产净值 1.50%的年费率计提，逐日累计至每月月底，按月支付。其计算公式为：

$$\text{日管理人报酬} = \text{前一日基金资产净值} \times 1.50\% / \text{当年天数}。$$

6.4.6.2.2 基金托管费

单位：人民币元

项目	本期	上年度可比期间
	2021 年 1 月 1 日至 2021 年 6 月 30 日	2020 年 4 月 29 日（基金合同生效日）至 2020 年 6 月 30 日
当期发生的基金应支付的托管费	458,160.00	261,117.76

注：支付基金托管人中国农业银行的托管费按前一日基金资产净值 0.25% 的年费率计提，逐日累计至每月月底，按月支付。其计算公式为：

$$\text{日托管费} = \text{前一日基金资产净值} \times 0.25\% / \text{当年天数}。$$

6.4.6.2.3 销售服务费

单位：人民币元

获得销售服务费的各关联方名称	本期		
	2021 年 1 月 1 日至 2021 年 6 月 30 日		
	当期发生的基金应支付的销售服务费		
	大成科技创新混合 A	大成科技创新混合 C	合计
大成基金	-	2,678.11	2,678.11
光大证券	-	14.97	14.97
中国农业银行	-	11,960.62	11,960.62
合计	-	14,653.70	14,653.70
获得销售服务费的各关联方名称	上年度可比期间		
	2020 年 4 月 29 日（基金合同生效日）至 2020 年 6 月 30 日		
	当期发生的基金应支付的销售服务费		
	大成科技创新混合 A	大成科技创新混合 C	合计
大成基金	-	304.32	304.32
中国农业银行	-	3,398.92	3,398.92
合计	-	3,703.24	3,703.24

注：支付基金销售机构的销售服务费按前一日 C 类基金资产净值 0.40% 的年费率计提，逐日累计至每月月底，按月支付给大成基金，再由大成基金计算并支付给各基金销售机构。其计算公式为：

$$\text{C 类基金日销售服务费} = \text{前一日 C 类基金资产净值} \times 0.40\% / \text{当年天数}。$$

6.4.6.3 与关联方进行银行间同业市场的债券(含回购)交易

无。

6.4.6.4 报告期内转融通证券出借业务发生重大关联交易事项的说明

6.4.6.4.1 与关联方通过约定申报方式进行的适用固定期限费率的证券出借业务的情况

无。

6.4.6.4.2 与关联方通过约定申报方式进行的适用市场化期限费率的证券出借业务的情况

无。

6.4.6.5 各关联方投资本基金的情况

6.4.6.5.1 报告期内基金管理人运用固有资金投资本基金的情况

无。

6.4.6.5.2 报告期末除基金管理人之外的其他关联方投资本基金的情况

无。

6.4.6.6 由关联方保管的银行存款余额及当期产生的利息收入

单位：人民币元

关联方名称	本期 2021年1月1日至2021年6月30日		上年度可比期间 2020年4月29日(基金合同生效日)至2020年6月30日	
	期末余额	当期利息收入	期末余额	当期利息收入
中国农业银行	28,527,445.11	198,134.84	69,686,848.40	277,099.72

注：本基金由基金托管人保管的银行存款，按银行约定利率计息。

6.4.6.7 本基金在承销期内参与关联方承销证券的情况

无。

6.4.6.8 其他关联交易事项的说明

无。

6.4.7 利润分配情况

无。

6.4.8 期末(2021年6月30日)本基金持有的流通受限证券

6.4.8.1 因认购新发/增发证券而于期末持有的流通受限证券

金额单位：人民币元

6.4.8.1.1 受限证券类别：股票										
证券代码	证券名称	成功认购日	可流通日	流通受限类型	认购价格	期末估值单价	数量(单位:股)	期末成本总额	期末估值总额	备注
300614	百川畅银	2021年5月18日	2021年11月25日	新股锁定	9.19	40.38	329	3,023.51	13,285.02	-
300926	博俊科技	2020年12月29日	2021年7月12日	新股锁定	10.76	22.20	359	3,862.84	7,969.80	-
300927	江天化学	2020年12月29日	2021年7月7日	新股锁定	13.39	30.10	217	2,905.63	6,531.70	-
300929	华骐环保	2021年1月12日	2021年7月21日	新股锁定	13.87	29.55	183	2,538.21	5,407.65	-
300932	三友联众	2021年1月15日	2021年7月22日	新股锁定	24.69	31.71	492	12,147.48	15,601.32	-
300933	中辰股份	2021年1月15日	2021年7月22日	新股锁定	3.37	10.44	1,112	3,747.44	11,609.28	-
300937	药易购	2021年1月20日	2021年7月27日	新股锁定	12.25	53.71	244	2,989.00	13,105.24	-
300940	南极光	2021年1月27日	2021年8月3日	新股锁定	12.76	43.38	307	3,917.32	13,317.66	-
300941	创识科技	2021年2月2日	2021年8月9日	新股锁定	21.31	49.94	399	8,502.69	19,926.06	-
300942	易瑞生物	2021年2月2日	2021年8月9日	新股锁定	5.31	28.52	443	2,352.33	12,634.36	-
300943	春晖智控	2021年2月3日	2021年8月10日	新股锁定	9.79	23.01	255	2,496.45	5,867.55	-

		日	日								
300945	曼卡龙	2021年 2月3 日	2021年 8月10 日	新股锁 定	4.56	18.88	474	2,161.44	8,949.12	-	
300952	恒辉 安防	2021年 3月3 日	2021年 9月13 日	新股锁 定	11.72	27.08	340	3,984.80	9,207.20	-	
300953	震裕 科技	2021年 3月11 日	2021年 9月22 日	新股锁 定	28.77	99.85	240	6,904.80	23,964.00	-	
300955	嘉亨 家化	2021年 3月16 日	2021年 9月24 日	新股锁 定	16.53	46.07	229	3,785.37	10,550.03	-	
300956	英力 股份	2021年 3月16 日	2021年 9月27 日	新股锁 定	12.85	25.80	371	4,767.35	9,571.80	-	
300957	贝泰 妮	2021年 3月18 日	2021年 9月27 日	新股锁 定	47.33	251.96	217	10,270.61	54,675.32	-	
300958	建工 修复	2021年 3月18 日	2021年 9月29 日	新股锁 定	8.53	27.22	300	2,559.00	8,166.00	-	
300960	通业 科技	2021年 3月22 日	2021年 9月29 日	新股锁 定	12.08	23.06	234	2,826.72	5,396.04	-	
300961	深水 海纳	2021年 3月23 日	2021年 9月30 日	新股锁 定	8.48	22.07	394	3,341.12	8,695.58	-	
300962	中金 辐照	2021年 3月29 日	2021年 10月 11日	新股锁 定	3.40	16.37	576	1,958.40	9,429.12	-	
300963	中洲 特材	2021年 3月30 日	2021年 10月 11日	新股锁 定	12.13	22.49	278	3,372.14	6,252.22	-	
300966	共同 药业	2021年 3月31 日	2021年 10月 11日	新股锁 定	8.24	31.54	286	2,356.64	9,020.44	-	
300967	晓鸣 股份	2021年 4月2 日	2021年 10月 13日	新股锁 定	4.54	11.54	507	2,301.78	5,850.78	-	
300968	格林 精密	2021年 4月6 日	2021年 10月 15日	新股锁 定	6.87	12.07	1,162	7,982.94	14,025.34	-	
300971	博亚	2021年	2021年	新股锁	18.24	28.29	245	4,468.80	6,931.05	-	

	精工	4月7日	10月15日	定						
300973	立高食品	2021年4月8日	2021年10月15日	新股锁定	28.28	115.71	135	3,817.80	15,620.85	-
300975	商络电子	2021年4月14日	2021年10月21日	新股锁定	5.48	13.03	492	2,696.16	6,410.76	-
300978	东箭科技	2021年4月15日	2021年10月26日	新股锁定	8.42	13.60	593	4,993.06	8,064.80	-
300981	中红医疗	2021年4月19日	2021年10月27日	新股锁定	48.59	90.39	108	5,247.72	9,762.12	-
300982	苏文电能	2021年4月19日	2021年10月27日	新股锁定	15.83	45.29	317	5,018.11	14,356.93	-
300986	志特新材	2021年4月21日	2021年11月1日	新股锁定	14.79	30.57	264	3,904.56	8,070.48	-
300991	创益通	2021年5月12日	2021年11月22日	新股锁定	13.06	26.51	254	3,317.24	6,733.54	-
300992	泰福泵业	2021年5月17日	2021年11月25日	新股锁定	9.36	20.32	200	1,872.00	4,064.00	-
300993	玉马遮阳	2021年5月17日	2021年11月24日	新股锁定	12.10	19.29	410	4,961.00	7,908.90	-
300995	奇德新材	2021年5月17日	2021年11月26日	新股锁定	14.72	23.32	191	2,811.52	4,454.12	-
300996	普联软件	2021年5月26日	2021年12月3日	新股锁定	20.81	42.23	241	5,015.21	10,177.43	-
300997	欢乐家	2021年5月26日	2021年12月2日	新股锁定	4.94	13.05	928	4,584.32	12,110.40	-
300998	宁波方正	2021年5月25日	2021年12月2日	新股锁定	6.02	21.32	201	1,210.02	4,285.32	-
301002	崧盛股份	2021年5月27日	2021年12月7日	新股锁定	18.71	57.62	201	3,760.71	11,581.62	-

301007	德迈仕	2021年 6月4 日	2021年 12月 16日	新股锁 定	5.29	14.44	303	1,602.87	4,375.32	-
301009	可靠股份	2021年 6月8 日	2021年 12月 17日	新股锁 定	12.54	27.89	801	10,044.54	22,339.89	-
301010	晶雪节能	2021年 6月9 日	2021年 12月 20日	新股锁 定	7.83	17.61	218	1,706.94	3,838.98	-
301011	华立科技	2021年 6月9 日	2021年 12月 17日	新股锁 定	14.20	33.84	175	2,485.00	5,922.00	-
301012	扬电科技	2021年 6月15 日	2021年 12月 22日	新股锁 定	8.05	24.26	170	1,368.50	4,124.20	-
301013	利和兴	2021年 6月21 日	2021年 12月 29日	新股锁 定	8.72	27.11	471	4,107.12	12,768.81	-
301015	百洋医药	2021年 6月22 日	2021年 12月 30日	新股锁 定	7.64	38.83	462	3,529.68	17,939.46	-
301016	雷尔伟	2021年 6月23 日	2021年 12月 30日	新股锁 定	13.75	32.98	275	3,781.25	9,069.50	-
301020	密封科技	2021年 6月28 日	2021年 7月6 日	新股未 上市	10.64	10.64	4,210	44,794.40	44,794.40	-
301021	英诺激光	2021年 6月28 日	2021年 7月6 日	新股未 上市	9.46	9.46	2,899	27,424.54	27,424.54	-
605162	新中港	2021年 6月29 日	2021年 7月7 日	新股未 上市	6.07	6.07	1,377	8,358.39	8,358.39	-
688083	中望软件	2021年 3月4 日	2021年 9月13 日	新股锁 定	150.50	524.08	798	120,099.00	418,215.84	-
688087	英科再生	2021年 6月30 日	2021年 7月9 日	新股未 上市	21.96	21.96	2,469	54,219.24	54,219.24	-
688109	品茗股份	2021年 3月22 日	2021年 9月30 日	新股锁 定	50.05	72.10	867	43,393.35	62,510.70	-
688226	威腾电气	2021年 6月28 日	2021年 7月7 日	新股未 上市	6.42	6.42	2,693	17,289.06	17,289.06	-

		日	日							
688239	航宇科技	2021年 6月25 日	2021年 7月5 日	新股未 上市	11.48	11.48	4,926	56,550.48	56,550.48	-
688314	康拓医疗	2021年 5月11 日	2021年 11月 18日	新股锁 定	17.34	74.48	1,085	18,813.90	80,810.80	-
688323	瑞华泰	2021年 4月21 日	2021年 10月 28日	新股锁 定	5.97	22.78	4,513	26,942.61	102,806.14	-
688468	科美诊断	2021年 3月31 日	2021年 10月 11日	新股锁 定	7.15	16.50	3,919	28,020.85	64,663.50	-
688499	利元亨	2021年 6月23 日	2021年 7月1 日	新股未 上市	38.85	38.85	2,149	83,488.65	83,488.65	-
688662	富信科技	2021年 3月25 日	2021年 10月8 日	新股锁 定	15.61	29.51	2,556	39,899.16	75,427.56	-
688685	迈信林	2021年 4月30 日	2021年 11月 15日	新股锁 定	9.02	19.50	2,612	23,560.24	50,934.00	-

注：1、根据《上海证券交易所科创板股票公开发行自律委员会促进科创板初期企业平稳发行行业倡导建议》，本基金获配的科创板股票如经抽签方式确定需要锁定的，锁定期限为自发行人股票上市之日起 6 个月。根据《上海证券交易所科创板上市公司股东以向特定机构投资者询价转让和配售方式减持股份实施细则》，基金通过询价转让受让的股份，在受让后 6 个月内不得转让。

2、根据《深圳证券交易所创业板首次公开发行证券发行与承销业务实施细则》，发行人和主承销商可以采用摇号限售方式或比例限售方式，安排基金通过网下发行获配的部分创业板股票设置不低于 6 个月的限售期。

3、基金可使用以基金名义开设的股票账户，选择网上或者网下一种方式进行新股申购。本基金参与网下申购获得的新股，在新股上市之前及上市之后的约定期限(若有)内不得转让；本基金参与网上申购获得的新股，在新股上市之前不得转让。

6.4.8.2 期末持有的暂时停牌等流通受限股票

无。

6.4.8.3 期末债券正回购交易中作为抵押的债券

6.4.8.3.1 银行间市场债券正回购

无。

6.4.8.3.2 交易所市场债券正回购

无。

6.4.8.4 期末参与转融通证券出借业务的证券

无。

6.4.9 金融工具风险及管理

6.4.9.1 风险管理政策和组织架构

本基金是混合型基金，其预期风险和预期收益高于债券型基金和货币市场基金、但低于股票型基金。本基金在日常经营活动中面临的与这些金融工具相关的风险主要包括信用风险、流动性风险及市场风险。本基金的基金管理人从事风险管理的主要目标是通过精选科技创新类上市公司进行投资，在有效控制风险的前提下力争获取高于业绩比较基准的长期回报。

本基金的基金管理人奉行全面风险管理体系的建设，建立了以由高层监控（合规与风险管理委员会、公司投资风险控制委员会）、专业监控（监察稽核部、风险管理部）、部门互控、岗位自控构成的风险管理架构体系。本基金的基金管理人在董事会下设立合规与风险管理委员会，对公司整体运营风险进行监督，监督风险控制措施的执行；在管理层层面设立投资风险控制委员会，通过定期会议讨论涉及投资风险的重大议题，形成正式决议提交投委会；在业务操作层面，监察稽核部履行合规控制职责，通过定期、不定期检查内控制度的执行情况、对重大风险点以专项稽核的方式确保公司内控制度、流程得到贯彻执行。风险管理部履行风险量化评估分析职责。

本基金的基金管理人对于金融工具的风险管理方法主要是通过定性分析和定量分析的方法去估测各种风险产生的可能损失。从定性分析的角度出发，判断风险损失的严重程度和出现同类风险损失的频度。而从定量分析的角度出发，根据本基金的投资目标，结合基金资产所运用金融工具特征通过特定的风险量化指标、模型，日常的量化报告，确定风险损失的限度和相应置信程度，及时可靠地对各种风险进行监督、检查和评估，并通过相应决策，将风险控制在可承受的范围内。

6.4.9.2 信用风险

信用风险是指基金在交易过程中因交易对手未履行合约责任，或者基金所投资证券之发行人出现违约、拒绝支付到期本息等情况，导致基金资产损失和收益变化的风险。

本基金的基金管理人在交易前对交易对手的资信状况进行了充分的评估。本基金的银行存款存放在本基金的托管人中国农业银行，因而与银行存款相关的信用风险不重大。本基金在交易所进行的交易均以中国证券登记结算有限责任公司为交易对手完成证券交收和款项清算，违约风险可能性很小；在银行间同业市场进行交易前均对交易对手进行信用评估并对证券交割方式进行限制以控制相应的信用风险。

本基金的基金管理人建立了信用风险管理流程，通过对投资品种信用等级评估来控制证券发行人的信用风险，且通过分散化投资以分散信用风险。

于本期末，本基金持有的除国债、央行票据和政策性金融债以外的债券占基金资产净值的比例为 0.18%。（上年度末：0.00%）。

6.4.9.3 流动性风险

流动性风险是指基金在履行与金融负债有关的义务时遇到资金短缺的风险。本基金的流动性风险一方面来自于基金份额持有人可随时要求赎回其持有的基金份额，另一方面来自于投资品种所处的交易市场不活跃而带来的变现困难或因投资集中而无法在市场出现剧烈波动的情况下以合理的价格变现。

6.4.9.3.1 报告期内本基金组合资产的流动性风险分析

本基金的基金管理人严格按照《公开募集证券投资基金运作管理办法》及《公开募集开放式证券投资基金流动性风险管理规定》等有关法规的要求建立健全开放式基金流动性风险管理的内部控制体系，审慎评估各类资产的流动性，针对性制定流动性风险管理措施，对本基金组合资产的流动性风险进行管理。本基金的基金管理人采用监控基金组合资产持仓集中度指标、逆回购交易的到期日与交易对手的集中度、流动性受限资产比例、基金组合资产中 7 个工作日可变现资产的可变现价值以及压力测试等方式防范流动性风险。并于开放日对本基金的申购赎回情况进行监控，保持基金投资组合中的可用现金头寸与之相匹配，确保本基金资产的变现能力与投资者赎回需求的匹配与平衡。本基金的基金管理人在基金合同中设计了巨额赎回条款，约定在非常情况下赎回申请的处理方式，控制因开放申购赎回模式带来的流动性风险，有效保障基金持有人利益。于本期末，本基金持有的流动性受限资产的估值占基金资产净值的比例未超过 15%。

本基金主要投资于交易所及银行间市场内交易的证券，除在附注“期末本基金持有的流通受限证券”中列示的部分基金资产流通暂时受限制外(如有)，其余均能及时变现。此外，本基金可通过卖出回购金融资产方式借入短期资金应对流动性需求，其上限一般不超过基金持有的债券资产的公允价值。除附注“期末债券正回购交易中作为抵押的债券”中列示的卖出回购金融资产款

余额(如有)将在 1 个月内到期且计息外, 本基金于资产负债表日所持有的金融负债的合同约定剩余到期日均为一年以内且一般不计息, 可赎回基金份额净值无固定到期日且不计息, 因此账面余额一般即为未折现的合约到期现金流量。

6.4.9.4 市场风险

市场风险是指基金所持金融工具的公允价值或未来现金流量因所处市场各类价格因素的变动而发生波动的风险, 包括利率风险、外汇风险和其他价格风险。

6.4.9.4.1 利率风险

利率风险是指金融工具的公允价值或现金流量受市场利率变动而发生波动的风险。利率敏感性金融工具均面临由于市场利率上升而导致公允价值下降的风险, 其中浮动利率类金融工具还面临每个付息期间结束根据市场利率重新定价时对于未来现金流影响的风险。

本基金的基金管理人定期对本基金面临的利率敏感性缺口进行监控, 并通过调整投资组合的久期等方法对上述利率风险进行管理。

本基金持有及承担的大部分金融资产和金融负债不计息, 因此本基金的收入及经营活动的现金流量在很大程度上独立于市场利率变化。本基金持有的利率敏感性资产主要为银行存款、结算备付金和存出保证金等。

6.4.9.4.1.1 利率风险敞口

单位: 人民币元

本期末 2021 年 6 月 30 日	1 年以内	1-5 年	5 年以上	不计息	合计
资产					
银行存款	28,527,445.11	-	-	-	28,527,445.11
结算备付金	627,400.13	-	-	-	627,400.13
存出保证金	167,341.92	-	-	-	167,341.92
交易性金融资产	-	-	668,215.16	342,869,861.62	343,538,076.78
应收利息	-	-	-	6,897.83	6,897.83
应收股利	-	-	-	19.31	19.31
应收申购款	-	-	-	4,380,276.73	4,380,276.73
应收证券清算款	-	-	-	1,732,255.57	1,732,255.57
资产总计	29,322,187.16	-	668,215.16	348,989,311.06	378,979,713.38
负债					
应付赎回款	-	-	-	2,977,978.61	2,977,978.61
应付管理人报酬	-	-	-	455,648.88	455,648.88
应付托管费	-	-	-	75,941.44	75,941.44
应付销售服务费	-	-	-	58,724.62	58,724.62
应付交易费用	-	-	-	502,643.77	502,643.77

应交税费	-	-	-	5.05	5.05
其他负债	-	-	-	93,707.06	93,707.06
负债总计	-	-	-	4,164,649.43	4,164,649.43
利率敏感度缺口	29,322,187.16	-	668,215.16	344,824,661.63	374,815,063.95
上年度末 2020 年 12 月 31 日	1 年以内	1-5 年	5 年以上	不计息	合计
资产					
银行存款	39,404,690.42	-	-	-	39,404,690.42
结算备付金	7,984,014.65	-	-	-	7,984,014.65
存出保证金	1,587,312.29	-	-	-	1,587,312.29
交易性金融资产	-	-	-	347,036,924.12	347,036,924.12
应收利息	-	-	-	12,528.19	12,528.19
应收申购款	-	-	-	770,463.39	770,463.39
资产总计	48,976,017.36	-	-	347,819,915.70	396,795,933.06
负债					
应付赎回款	-	-	-	6,291,429.03	6,291,429.03
应付管理人报酬	-	-	-	476,860.56	476,860.56
应付托管费	-	-	-	79,476.78	79,476.78
应付证券清算款	-	-	-	11,298,231.68	11,298,231.68
应付销售服务费	-	-	-	52,504.60	52,504.60
应付交易费用	-	-	-	633,401.24	633,401.24
其他负债	-	-	-	79,481.84	79,481.84
负债总计	-	-	-	18,911,385.73	18,911,385.73
利率敏感度缺口	48,976,017.36	-	-	328,908,529.97	377,884,547.33

注：表中所示为本基金资产及负债的账面价值，并按照合约规定的利率重新定价日或到期日孰早者予以分类。

6.4.9.4.1.2 利率风险的敏感性分析

于本期末，本基金持有的交易性债券投资公允价值占基金资产净值的比例为 0.18%，因此市场利率的变动对于本基金资产净值无重大影响。

6.4.9.4.2 外汇风险

外汇风险是指金融工具的公允价值或未来现金流量因外汇汇率变动而发生波动的风险。本基金持有不以记账本位币计价的资产，因此存在相应的外汇风险。本基金管理人每日对本基金的外汇头寸进行监控。

6.4.9.4.2.1 外汇风险敞口

单位：人民币元

项目	本期末
----	-----

	2021 年 6 月 30 日			
	美元 折合人民币 元	港币 折合人民币元	其他币种 折合人民币元	合计
以外币计价的 资产				
交易性金融资产	-	43,011,859.88	-	43,011,859.88
资产合计	-	43,011,859.88	-	43,011,859.88
以外币计价的 负债				
负债合计	-	-	-	-
资产负债表外 汇风险敞口净 额	-	43,011,859.88	-	43,011,859.88
项目	上年度末 2020 年 12 月 31 日			
	美元 折合人民币 元	港币 折合人民币元	其他币种 折合人民币元	合计
以外币计价的 资产				
交易性金融资产	-	46,837,490.21	-	46,837,490.21
资产合计	-	46,837,490.21	-	46,837,490.21
以外币计价的 负债				
负债合计	-	-	-	-
资产负债表外 汇风险敞口净 额	-	46,837,490.21	-	46,837,490.21

6.4.9.4.2.2 外汇风险的敏感性分析

假设	除汇率以外的其他市场变量保持不变		
相关风险变量的变 动	对资产负债表日基金资产净值的 影响金额（单位：人民币元）		
	本期末（2021 年 6 月 30 日）	上年度末（2020 年 12 月 31 日）	
分析	所有外币相对人民币升值 5%	2,150,593.00	2,341,874.51

	所有外币相对人民币贬值 5%	-2, 150, 592. 99	-2, 341, 874. 51
--	----------------	------------------	------------------

6.4.9.4.3 其他价格风险

其他价格风险是指基金所持金融工具的公允价值或未来现金流量因除市场利率和外汇汇率以外的市场价格因素变动而发生波动的风险。本基金主要投资于证券交易所上市或银行间同业市场交易的股票和债券，所面临的其他价格风险来源于单个证券发行主体自身经营情况或特殊事项的影响，也可能来源于证券市场整体波动的影响。

本基金的基金管理人在构建和管理投资组合的过程中，采用“自上而下”的策略，通过对宏观经济情况及政策的分析，结合证券市场运行情况，做出资产配置及组合构建的决定；通过对单个证券的定性分析及定量分析，选择符合基金合同约定范围的投资品种进行投资。本基金的基金管理人定期结合宏观及微观环境的变化，对投资策略、资产配置、投资组合进行修正，来主动应对可能发生的市场价格风险。

本基金通过投资组合的分散化降低其他价格风险。本基金投资于股票的比例为基金资产的60%-95%(港股通标的股票投资比例不超过本基金股票资产的50%)，其中投资于科技创新相关证券资产的比例不低于非现金基金资产的80%。每个交易日日终扣除股指期货合约和国债期货合约需缴纳的交易保证金后，应当保持不低于基金资产净值5%的现金或到期日在一年以内的政府债券，其中，现金不包括结算备付金、存出保证金、应收申购款等。此外，本基金的基金管理人每日对本基金所持有的证券价格实施监控，定期运用多种定量方法对基金进行风险度量，包括VaR(Value at Risk)指标等来测试本基金面临的潜在价格风险，及时可靠地对风险进行跟踪和控制。

6.4.9.4.3.1 其他价格风险敞口

金额单位：人民币元

项目	本期末 2021年6月30日		上年度末 2020年12月31日	
	公允价值	占基金资产净值比例(%)	公允价值	占基金资产净值比例(%)
交易性金融资产—股票投资	342,869,861.62	91.48	347,036,924.12	91.84
交易性金融资产—基金投资	—	—	—	—
交易性金融资产—贵金属投资	—	—	—	—

衍生金融资产—权证投资	-	-	-	-
其他	-	-	-	-
合计	342,869,861.62	91.48	347,036,924.12	91.84

6.4.9.4.3.2 其他价格风险的敏感性分析

假设	除业绩比较基准以外的其他市场变量保持不变		
	相关风险变量的变动	对资产负债表日基金资产净值的影响金额（单位：人民币元）	
		本期末（2021年6月30日）	上年度末（2020年12月31日）
分析	业绩比较基准上升5%	19,546,519.43	20,144,849.17
	业绩比较基准下降5%	-19,546,519.43	-20,144,849.17

6.4.10 有助于理解和分析会计报表需要说明的其他事项

无。

§ 7 投资组合报告

7.1 期末基金资产组合情况

金额单位：人民币元

序号	项目	金额	占基金总资产的比例（%）
1	权益投资	342,869,861.62	90.47
	其中：股票	342,869,861.62	90.47
2	基金投资	-	-
3	固定收益投资	668,215.16	0.18
	其中：债券	668,215.16	0.18
	资产支持证券	-	-
4	贵金属投资	-	-
5	金融衍生品投资	-	-
6	买入返售金融资产	-	-
	其中：买断式回购的买入返售金融资产	-	-
7	银行存款和结算备付金合计	29,154,845.24	7.69
8	其他各项资产	6,286,791.36	1.66
9	合计	378,979,713.38	100.00

7.2 报告期末按行业分类的股票投资组合

7.2.1 报告期末按行业分类的境内股票投资组合

金额单位：人民币元

代码	行业类别	公允价值（元）	占基金资产净值比例（%）
A	农、林、牧、渔业	135,879.60	0.04
B	采矿业	87,263.74	0.02
C	制造业	262,552,675.78	70.05
D	电力、热力、燃气及水生产和供应业	139,429.69	0.04
E	建筑业	197,188.14	0.05
F	批发和零售业	680,938.91	0.18
G	交通运输、仓储和邮政业	49,633.96	0.01
H	住宿和餐饮业	-	-
I	信息传输、软件和信息技术服务业	4,940,813.17	1.32
J	金融业	29,228,213.20	7.80
K	房地产业	100,765.38	0.03
L	租赁和商务服务业	65,464.36	0.02
M	科学研究和技术服务业	439,269.24	0.12
N	水利、环境和公共设施管理业	783,749.84	0.21
O	居民服务、修理和其他服务业	-	-
P	教育	456,716.73	0.12
Q	卫生和社会工作	-	-
R	文化、体育和娱乐业	-	-
S	综合	-	-
	合计	299,858,001.74	80.00

7.2.2 报告期末按行业分类的港股通投资股票投资组合

行业类别	公允价值（人民币）	占基金资产净值比例（%）
通信服务	3,693,103.87	0.99
非日常生活消费品	15,637,920.14	4.17
日常消费品	-	-
能源	-	-
金融	-	-
医疗保健	12,726,191.48	3.40
工业	-	-
信息技术	10,954,644.39	2.92
原材料	-	-
房地产	-	-
合计	43,011,859.88	11.48

注：以上分类采用全球行业分类标准（GICS）。

7.3 期末按公允价值占基金资产净值比例大小排序的所有股票投资明细

金额单位：人民币元

序号	股票代码	股票名称	数量（股）	公允价值（元）	占基金资产净值比例（%）
1	300750	宁德时代	67,800	36,259,440.00	9.67
2	300059	东方财富	882,020	28,921,435.80	7.72
3	300595	欧普康视	267,668	27,717,021.40	7.39
4	603392	万泰生物	104,389	27,055,541.02	7.22
5	688029	南微医学	63,049	19,651,742.81	5.24
6	688036	传音控股	71,843	15,051,108.50	4.02
7	00175	吉利汽车	673,000	13,691,751.59	3.65
8	01951	锦欣生殖	780,000	12,720,839.04	3.39
9	601012	隆基股份	141,400	12,561,976.00	3.35
10	300119	瑞普生物	358,401	12,121,121.82	3.23
11	300363	博腾股份	139,250	11,713,710.00	3.13
12	300274	阳光电源	74,200	8,537,452.00	2.28
13	300979	华利集团	71,423	8,135,079.70	2.17
14	00968	信义光能	576,000	8,032,700.62	2.14
15	002459	晶澳科技	141,400	6,928,600.00	1.85
16	605089	味知香	70,370	6,123,597.40	1.63
17	000625	长安汽车	228,500	6,004,980.00	1.60
18	688665	四方光电	37,658	5,127,136.70	1.37
19	688116	天奈科技	42,594	5,026,092.00	1.34
20	688599	天合光能	176,576	5,005,929.60	1.34
21	603986	兆易创新	23,200	4,359,280.00	1.16
22	300390	天华超净	76,900	3,693,507.00	0.99
23	00700	腾讯控股	7,600	3,693,103.87	0.99
24	603290	斯达半导	9,300	2,976,000.00	0.79
25	002371	北方华创	9,400	2,607,372.00	0.70
26	01810	小米集团-W	103,702	2,329,785.72	0.62
27	603486	科沃斯	9,800	2,235,184.00	0.60
28	688037	芯源微	13,071	1,947,579.00	0.52
29	03690	美团-W	7,300	1,946,168.55	0.52
30	002824	和胜股份	50,000	1,763,000.00	0.47
31	605337	李子园	28,888	1,718,836.00	0.46
32	002139	拓邦股份	88,400	1,590,316.00	0.42
33	688700	东威科技	28,398	1,515,885.24	0.40
34	002241	歌尔股份	32,600	1,393,324.00	0.37
35	300661	圣邦股份	5,300	1,339,469.00	0.36
36	300782	卓胜微	2,160	1,161,000.00	0.31
37	688083	中望软件	2,017	1,091,469.54	0.29

38	688169	石头科技	853	1,075,633.00	0.29
39	300613	富瀚微	6,400	997,632.00	0.27
40	002185	华天科技	60,600	932,634.00	0.25
41	688536	思瑞浦	1,684	927,884.00	0.25
42	300627	华测导航	26,500	903,915.00	0.24
43	603501	韦尔股份	2,100	676,200.00	0.18
44	002402	和而泰	28,000	671,160.00	0.18
45	300454	深信服	2,500	648,700.00	0.17
46	02382	舜宇光学科技	2,900	592,158.05	0.16
47	605098	行动教育	7,789	438,287.03	0.12
48	688690	纳微科技	3,477	408,547.50	0.11
49	688518	联赢激光	14,111	264,863.47	0.07
50	688630	芯碁微装	3,397	261,840.76	0.07
51	300953	震裕科技	2,394	258,642.30	0.07
52	301015	百洋医药	4,614	251,115.78	0.07
53	688161	威高骨科	2,308	244,763.40	0.07
54	688613	奥精医疗	2,617	237,597.43	0.06
55	300896	爱美客	299	235,875.12	0.06
56	688276	百克生物	2,198	229,866.84	0.06
57	688606	奥泰生物	1,486	221,414.00	0.06
58	688076	诺泰生物	3,240	221,000.40	0.06
59	300911	亿田智能	3,083	213,590.24	0.06
60	300862	蓝盾光电	5,843	211,867.18	0.06
61	300941	创识科技	3,989	204,452.06	0.05
62	300973	立高食品	1,347	203,480.85	0.05
63	300884	狄耐克	7,477	200,981.76	0.05
64	300912	凯龙高科	5,117	200,432.89	0.05
65	688677	海泰新光	1,768	193,596.00	0.05
66	300999	金龙鱼	2,166	184,023.36	0.05
67	688315	诺禾致源	3,711	181,096.80	0.05
68	688550	瑞联新材	1,981	180,607.77	0.05
69	300968	格林精密	11,620	179,261.74	0.05
70	688609	九联科技	10,372	179,228.16	0.05
71	300614	百川畅银	3,283	176,700.30	0.05
72	002841	视源股份	1,400	174,006.00	0.05
73	300982	苏文电能	3,170	173,982.28	0.05
74	688059	华锐精密	1,023	171,761.70	0.05
75	300908	仲景食品	2,847	169,652.73	0.05
76	301013	利和兴	4,704	168,966.51	0.05
77	300997	欢乐家	9,279	168,775.16	0.05
78	688660	电气风电	18,958	166,830.40	0.04
79	688308	欧科亿	2,457	166,510.89	0.04

80	688136	科兴制药	4,439	164,598.12	0.04
81	301002	崧盛股份	2,001	159,001.62	0.04
82	605499	东鹏饮料	632	158,505.60	0.04
83	300932	三友联众	4,918	157,897.22	0.04
84	688317	之江生物	2,419	157,114.05	0.04
85	300890	翔丰华	2,854	155,828.40	0.04
86	688687	凯因科技	5,354	155,266.00	0.04
87	301006	迈拓股份	5,051	154,055.50	0.04
88	300909	汇创达	3,568	153,780.80	0.04
89	688578	艾力斯	4,659	153,607.23	0.04
90	300903	科翔股份	4,775	153,086.50	0.04
91	688127	蓝特光学	5,322	148,004.82	0.04
92	688221	前沿生物	6,934	146,446.08	0.04
93	688521	芯原股份	1,855	144,634.35	0.04
94	688625	呈和科技	2,672	142,764.96	0.04
95	688686	奥普特	303	136,653.00	0.04
96	300940	南极光	3,068	136,458.26	0.04
97	300962	中金辐照	5,757	133,773.12	0.04
98	300937	药易购	2,434	133,599.04	0.04
99	688216	气派科技	2,000	133,400.00	0.04
100	300996	普联软件	2,410	132,487.34	0.04
101	688621	阳光诺和	1,485	131,868.00	0.04
102	300942	易瑞生物	4,428	131,028.71	0.03
103	688219	会通股份	7,336	128,526.72	0.03
104	600906	财达证券	7,597	128,237.36	0.03
105	688319	欧林生物	3,412	127,642.92	0.03
106	300966	共同药业	2,858	126,586.56	0.03
107	688183	生益电子	8,502	123,534.06	0.03
108	688682	霍莱沃	946	121,277.20	0.03
109	688689	银河微电	3,258	121,165.02	0.03
110	300981	中红医疗	1,072	118,559.16	0.03
111	300933	中辰股份	11,117	117,462.18	0.03
112	688160	步科股份	2,771	116,354.29	0.03
113	301016	雷尔伟	2,747	115,711.58	0.03
114	300955	嘉亨家化	2,285	114,419.15	0.03
115	688017	绿的谐波	797	111,811.13	0.03
116	688201	信安世纪	2,129	111,240.25	0.03
117	300918	南山智尚	10,626	110,616.66	0.03
118	688639	华恒生物	2,302	110,472.98	0.03
119	003035	南网能源	11,046	109,797.24	0.03
120	605111	新洁能	609	109,784.43	0.03
121	300978	东箭科技	5,930	105,678.53	0.03

122	605376	博迁新材	1,422	105,057.36	0.03
123	300986	志特新材	2,632	103,429.84	0.03
124	688555	泽达易盛	3,004	103,157.36	0.03
125	688323	瑞华泰	4,513	102,806.14	0.03
126	688656	浩欧博	1,371	101,961.27	0.03
127	300917	特发服务	3,643	100,765.38	0.03
128	300956	英力股份	3,707	100,044.12	0.03
129	300993	玉马遮阳	4,097	99,899.55	0.03
130	300922	天秦装备	2,863	99,718.29	0.03
131	688678	福立旺	4,198	99,492.60	0.03
132	688636	智明达	918	97,583.40	0.03
133	300961	深水海纳	3,936	95,687.10	0.03
134	300952	恒辉安防	3,398	95,320.48	0.03
135	688301	奕瑞科技	340	95,200.00	0.03
136	688698	伟创电气	4,751	94,972.49	0.03
137	688456	有研粉材	3,396	93,729.60	0.03
138	688628	优利德	2,789	93,292.05	0.02
139	688113	联测科技	1,415	93,107.00	0.02
140	300945	曼卡龙	4,731	92,939.73	0.02
141	688560	明冠新材	3,832	92,351.20	0.02
142	003022	联泓新科	2,995	91,946.50	0.02
143	688533	上声电子	3,493	91,865.90	0.02
144	300991	创益通	2,535	89,214.50	0.02
145	300975	商络电子	4,917	88,140.51	0.02
146	688607	康众医疗	1,890	87,507.00	0.02
147	688070	纵横股份	2,407	87,085.26	0.02
148	688633	星球石墨	1,558	87,045.46	0.02
149	300958	建工修复	2,993	86,747.74	0.02
150	688217	睿昂基因	1,040	86,736.00	0.02
151	300971	博亚精工	2,445	84,503.05	0.02
152	300963	中洲特材	2,773	83,597.22	0.02
153	688499	利元亨	2,149	83,488.65	0.02
154	300967	晓鸣股份	5,061	81,674.88	0.02
155	601963	重庆银行	7,472	81,220.64	0.02
156	688117	圣诺生物	1,672	80,924.80	0.02
157	300926	博俊科技	3,584	80,854.80	0.02
158	688314	康拓医疗	1,085	80,810.80	0.02
159	605358	立昂微	693	80,096.94	0.02
160	301011	华立科技	1,750	79,474.50	0.02
161	688359	三孚新科	2,213	78,561.50	0.02
162	300496	中科创达	500	78,530.00	0.02
163	688590	新致软件	4,171	77,163.50	0.02

164	001203	大中矿业	3,809	76,751.35	0.02
165	688662	富信科技	2,556	75,427.56	0.02
166	688608	恒玄科技	230	72,889.30	0.02
167	688617	惠泰医疗	191	72,769.09	0.02
168	688355	明志科技	2,710	72,384.10	0.02
169	688663	新风光	3,279	71,023.14	0.02
170	688191	智洋创新	3,203	69,184.80	0.02
171	688611	杭州柯林	1,400	68,726.00	0.02
172	300927	江天化学	2,163	65,631.72	0.02
173	688468	科美诊断	3,919	64,663.50	0.02
174	688260	昀冢科技	2,990	64,105.60	0.02
175	688655	迅捷兴	3,083	62,893.20	0.02
176	688676	金盘科技	3,750	62,812.50	0.02
177	601665	齐鲁银行	6,731	62,598.30	0.02
178	688109	品茗股份	867	62,510.70	0.02
179	688557	兰剑智能	1,812	60,973.80	0.02
180	688180	君实生物	746	60,582.66	0.02
181	688328	深科达	1,499	60,514.63	0.02
182	301007	德迈仕	3,022	60,305.15	0.02
183	300998	宁波方正	2,003	60,075.24	0.02
184	300943	春晖智控	2,542	59,955.10	0.02
185	688777	中控技术	635	59,785.25	0.02
186	603529	爱玛科技	1,019	59,224.28	0.02
187	688350	富淼科技	2,552	58,236.64	0.02
188	300995	奇德新材	1,909	57,368.52	0.02
189	300960	通业科技	2,332	57,006.84	0.02
190	301012	扬电科技	1,691	56,994.16	0.02
191	688683	莱尔科技	3,296	56,757.12	0.02
192	688239	航宇科技	4,926	56,550.48	0.02
193	688616	西力科技	3,918	55,870.68	0.01
194	300992	泰福泵业	1,998	55,828.42	0.01
195	300929	华骐环保	1,827	54,892.05	0.01
196	300957	贝泰妮	217	54,675.32	0.01
197	688595	芯海科技	621	54,629.37	0.01
198	688087	英科再生	2,469	54,219.24	0.01
199	600916	中国黄金	3,371	52,317.92	0.01
200	688685	迈信林	2,612	50,934.00	0.01
201	301010	晶雪节能	2,172	50,480.96	0.01
202	688095	福昕软件	199	50,404.71	0.01
203	601156	东航物流	2,090	49,470.30	0.01
204	688597	煜邦电力	3,907	49,306.34	0.01
205	688659	元琛科技	3,671	48,530.62	0.01

206	688156	路德环境	2,602	47,928.84	0.01
207	688618	三旺通信	1,117	47,718.24	0.01
208	300867	圣元环保	1,498	45,404.38	0.01
209	301020	密封科技	4,210	44,794.40	0.01
210	688395	正弦电气	1,627	44,465.91	0.01
211	688565	力源科技	2,464	44,376.64	0.01
212	003026	中晶科技	461	43,384.71	0.01
213	300919	中伟股份	262	42,706.00	0.01
214	688819	天能股份	945	42,043.05	0.01
215	003021	兆威机电	680	41,534.40	0.01
216	688517	金冠电气	2,892	41,095.32	0.01
217	688067	爱威科技	1,259	39,520.01	0.01
218	688092	爱科科技	1,137	39,283.35	0.01
219	688339	亿华通	137	38,729.90	0.01
220	002991	甘源食品	638	38,490.54	0.01
221	605339	南侨食品	864	37,307.52	0.01
222	600032	浙江新能	3,045	37,027.20	0.01
223	300871	回盛生物	927	36,153.00	0.01
224	605090	九丰能源	1,090	35,326.90	0.01
225	688157	松井股份	281	35,029.46	0.01
226	688681	科汇股份	1,899	34,903.62	0.01
227	601528	瑞丰银行	2,230	34,721.10	0.01
228	003040	楚天龙	1,101	33,470.40	0.01
229	300900	广联航空	879	32,857.02	0.01
230	300837	浙矿股份	700	32,193.00	0.01
231	003031	中瓷电子	542	29,647.40	0.01
232	301009	可靠股份	1,007	29,277.97	0.01
233	605077	华康股份	618	28,193.16	0.01
234	301021	英诺激光	2,899	27,424.54	0.01
235	001201	东瑞股份	668	27,347.92	0.01
236	605296	神农集团	569	26,856.80	0.01
237	603324	盛剑环境	732	26,630.16	0.01
238	601686	友发集团	2,374	26,493.84	0.01
239	605136	丽人丽妆	867	26,382.81	0.01
240	605080	浙江自然	374	23,487.20	0.01
241	605068	明新旭腾	641	23,056.77	0.01
242	603759	海天股份	1,119	22,939.50	0.01
243	605268	王力安防	1,642	22,659.60	0.01
244	001207	联科科技	682	22,581.02	0.01
245	003028	振邦智能	432	22,291.20	0.01
246	605186	健麾信息	626	21,459.28	0.01
247	300877	金春股份	569	20,922.13	0.01

248	601279	英利汽车	2,004	20,901.72	0.01
249	605389	长龄液压	356	20,890.08	0.01
250	300873	海晨股份	484	20,720.04	0.01
251	001206	依依股份	321	20,389.92	0.01
252	300891	惠云钛业	1,143	19,876.77	0.01
253	605305	中际联合	368	19,364.16	0.01
254	003020	立方制药	374	19,148.80	0.01
255	003006	百亚股份	804	19,054.80	0.01
256	001205	盛航股份	577	18,850.59	0.01
257	605122	四方新材	703	18,770.10	0.01
258	300878	维康药业	401	18,714.67	0.00
259	003032	传智教育	586	18,429.70	0.00
260	603511	爱慕股份	553	18,249.00	0.00
261	300898	熊猫乳品	496	17,984.96	0.00
262	300895	铜牛信息	515	17,515.15	0.00
263	605208	永茂泰	801	17,485.83	0.00
264	300864	南大环境	315	17,328.15	0.00
265	688226	威腾电气	2,693	17,289.06	0.00
266	605368	蓝天燃气	1,204	17,217.20	0.00
267	300868	杰美特	561	17,172.21	0.00
268	003029	吉大正元	716	17,069.44	0.00
269	605179	一鸣食品	939	16,836.27	0.00
270	003037	三和管桩	1,274	16,765.84	0.00
271	003013	地铁设计	724	16,507.20	0.00
272	003019	宸展光电	601	16,263.06	0.00
273	605377	华旺科技	1,050	16,212.00	0.00
274	605196	华通线缆	1,172	16,079.84	0.00
275	605300	佳禾食品	576	16,012.80	0.00
276	603836	海程邦达	733	15,994.06	0.00
277	605299	舒华体育	738	15,874.38	0.00
278	002913	奥士康	200	15,590.00	0.00
279	688208	道通科技	178	15,484.22	0.00
280	003015	日久光电	1,128	14,551.20	0.00
281	300892	品渥食品	314	14,406.32	0.00
282	605177	东亚药业	439	14,254.33	0.00
283	003027	同兴环保	523	14,251.75	0.00
284	605016	百龙创园	445	14,222.20	0.00
285	605180	华生科技	384	14,208.00	0.00
286	605060	联德股份	883	13,933.74	0.00
287	605169	洪通燃气	950	13,898.50	0.00
288	605319	无锡振华	764	13,706.16	0.00
289	001208	华菱线缆	1,754	13,558.42	0.00

290	003030	祖名股份	480	13,516.80	0.00
291	605133	嵘泰股份	618	13,398.24	0.00
292	605151	西上海	723	13,288.74	0.00
293	300601	康泰生物	89	13,261.00	0.00
294	605183	确成股份	741	12,967.50	0.00
295	003025	思进智能	427	12,959.45	0.00
296	605058	澳弘电子	548	12,899.92	0.00
297	603171	税友股份	637	12,230.40	0.00
298	605286	同力日升	597	12,208.65	0.00
299	003036	泰坦股份	776	11,958.16	0.00
300	300893	松原股份	534	11,918.88	0.00
301	300889	爱克股份	486	11,809.80	0.00
302	003018	金富科技	1,027	11,718.07	0.00
303	605228	神通科技	1,217	11,464.14	0.00
304	300879	大叶股份	466	11,267.88	0.00
305	605007	五洲特纸	598	11,260.34	0.00
306	605303	园林股份	610	11,242.30	0.00
307	605488	福莱新材	416	11,103.04	0.00
308	605258	协和电子	340	10,931.00	0.00
309	605289	罗曼股份	379	10,930.36	0.00
310	605055	迎丰股份	1,147	10,919.44	0.00
311	605277	新亚电子	507	10,662.21	0.00
312	605259	绿田机械	295	10,516.75	0.00
313	605086	龙高股份	443	10,512.39	0.00
314	003038	鑫铂股份	383	10,463.56	0.00
315	605005	合兴股份	634	10,321.52	0.00
316	605189	富春染织	423	10,190.07	0.00
317	300882	万胜智能	572	9,981.40	0.00
318	003041	真爱美家	349	9,876.70	0.00
319	003033	征和工业	301	9,538.69	0.00
320	003000	劲仔食品	684	9,117.72	0.00
321	001202	炬申股份	459	9,014.76	0.00
322	605116	奥锐特	642	9,000.84	0.00
323	003023	彩虹集团	296	8,968.80	0.00
324	000338	潍柴动力	500	8,935.00	0.00
325	003004	声迅股份	306	8,613.90	0.00
326	605162	新中港	1,377	8,358.39	0.00
327	605298	必得科技	391	7,847.37	0.00
328	002179	中航光电	99	7,822.98	0.00
329	605155	西大门	350	7,696.50	0.00
330	300886	华业香料	191	6,194.13	0.00
331	300124	汇川技术	78	5,792.28	0.00

332	01066	威高股份	355	5,352.44	0.00
333	002415	海康威视	78	5,031.00	0.00
334	605011	杭州热电	525	4,662.00	0.00
335	003010	若羽臣	162	4,401.54	0.00
336	600859	王府井	100	2,888.00	0.00
337	002460	赣锋锂业	22	2,663.98	0.00
338	600183	生益科技	100	2,341.00	0.00
339	003002	壶化股份	121	1,493.14	0.00
340	003012	东鹏控股	78	1,297.92	0.00
341	003016	欣贺股份	81	1,296.81	0.00
342	605050	福然德	97	1,048.57	0.00
343	003001	中岩大地	41	1,033.20	0.00
344	605099	共创草坪	24	1,017.12	0.00
345	300880	迦南智能	38	963.68	0.00
346	003003	天元股份	56	797.44	0.00
347	601568	北元集团	78	667.68	0.00
348	002998	优彩资源	53	537.42	0.00
349	605018	长华股份	40	528.40	0.00
350	605218	伟时电子	37	524.29	0.00
351	003005	竞业达	12	469.68	0.00
352	603112	华翔股份	20	217.80	0.00
353	605336	帅丰电器	1	26.90	0.00

7.4 报告期内股票投资组合的重大变动

7.4.1 累计买入金额超出期初基金资产净值 2%或前 20 名的股票明细

金额单位：人民币元

序号	股票代码	股票名称	本期累计买入金额	占期初基金资产净值比例(%)
1	300124	汇川技术	39,898,526.00	10.56
2	300059	东方财富	28,426,842.00	7.52
3	300750	宁德时代	27,855,193.00	7.37
4	01951	锦欣生殖	22,723,648.79	6.01
5	002612	朗姿股份	19,237,624.96	5.09
6	688029	南微医学	14,271,309.20	3.78
7	300119	瑞普生物	13,668,721.36	3.62
8	00175	吉利汽车	13,470,649.82	3.56
9	000338	潍柴动力	11,552,257.96	3.06
10	000100	TCL 科技	11,525,025.00	3.05
11	601012	隆基股份	10,946,864.96	2.90
12	300363	博腾股份	10,933,093.50	2.89
13	688036	传音控股	10,362,233.34	2.74
14	601966	玲珑轮胎	9,592,666.11	2.54
15	603392	万泰生物	9,438,649.00	2.50

16	601058	赛轮轮胎	9,298,862.00	2.46
17	000913	钱江摩托	9,039,885.46	2.39
18	600754	锦江酒店	8,978,643.00	2.38
19	600733	北汽蓝谷	8,270,174.24	2.19
20	300274	阳光电源	8,233,501.97	2.18
21	600845	宝信软件	7,656,300.64	2.03

注：本期累计买入金额指买入成交金额（成交单价乘以成交数量），不考虑相关交易费用。

7.4.2 累计卖出金额超期初基金资产净值 2%或前 20 名的股票明细

金额单位：人民币元

序号	股票代码	股票名称	本期累计卖出金额	占期初基金资产净值比例(%)
1	002179	中航光电	41,336,092.46	10.94
2	300124	汇川技术	36,735,062.69	9.72
3	300628	亿联网络	36,234,525.49	9.59
4	300699	光威复材	31,907,603.83	8.44
5	300750	宁德时代	31,850,823.62	8.43
6	02269	药明生物	30,279,942.78	8.01
7	688029	南微医学	26,059,070.14	6.90
8	002612	朗姿股份	24,033,984.14	6.36
9	300151	昌红科技	20,898,670.84	5.53
10	603882	金域医学	19,177,479.00	5.07
11	300760	迈瑞医疗	19,166,180.08	5.07
12	688036	传音控股	18,955,226.87	5.02
13	300601	康泰生物	12,002,264.22	3.18
14	600733	北汽蓝谷	11,758,188.76	3.11
15	000338	潍柴动力	10,562,763.12	2.80
16	00388	香港交易所	10,291,098.76	2.72
17	000100	TCL 科技	10,069,888.00	2.66
18	300595	欧普康视	9,719,027.40	2.57
19	601058	赛轮轮胎	9,485,638.00	2.51
20	01951	锦欣生殖	9,444,282.16	2.50
21	601966	玲珑轮胎	9,041,554.44	2.39
22	300059	东方财富	8,911,154.93	2.36
23	600754	锦江酒店	8,237,953.00	2.18
24	600845	宝信软件	7,725,682.00	2.04

注：本期累计卖出金额指卖出成交金额（成交单价乘以成交数量），不考虑相关交易费用。

7.4.3 买入股票的成本总额及卖出股票的收入总额

单位：人民币元

买入股票成本（成交）总额	578,723,542.38
卖出股票收入（成交）总额	656,588,900.65

注：上述金额均指成交金额（成交单价乘以成交数量），不考虑相关交易费用。

7.5 期末按债券品种分类的债券投资组合

金额单位：人民币元

序号	债券品种	公允价值	占基金资产净值比例 (%)
1	国家债券	-	-
2	央行票据	-	-
3	金融债券	-	-
	其中：政策性金融债	-	-
4	企业债券	-	-
5	企业短期融资券	-	-
6	中期票据	-	-
7	可转债（可交换债）	668,215.16	0.18
8	同业存单	-	-
9	其他	-	-
10	合计	668,215.16	0.18

7.6 期末按公允价值占基金资产净值比例大小排序的前五名债券投资明细

金额单位：人民币元

序号	债券代码	债券名称	数量（张）	公允价值	占基金资产净值比例 (%)
1	123109	昌红转债	5,722	668,215.16	0.18

7.7 期末按公允价值占基金资产净值比例大小排序的所有资产支持证券投资明细

无。

7.8 报告期末按公允价值占基金资产净值比例大小排序的前五名贵金属投资明细

无。

7.9 期末按公允价值占基金资产净值比例大小排序的前五名权证投资明细

无。

7.10 报告期末本基金投资的股指期货交易情况说明

无。

7.11 报告期末本基金投资的国债期货交易情况说明

无。

7.12 投资组合报告附注

7.12.1 基金投资的前十名证券的发行主体本期是否出现被监管部门立案调查，或在报告编制日前一年内受到公开谴责、处罚的情形

本基金投资的前十名证券的发行主体本期未出现被监管部门立案调查，或在报告编制日前一

年内受到公开谴责、处罚的情形。

7.12.2 基金投资的前十名股票是否超出基金合同规定的备选股票库

本基金投资的前十名股票未超出基金合同规定的备选股票库。

7.12.3 期末其他各项资产构成

单位：人民币元

序号	名称	金额
1	存出保证金	167,341.92
2	应收证券清算款	1,732,255.57
3	应收股利	19.31
4	应收利息	6,897.83
5	应收申购款	4,380,276.73
6	其他应收款	-
7	待摊费用	-
8	其他	-
9	合计	6,286,791.36

7.12.4 期末持有的处于转股期的可转换债券明细

无。

7.12.5 期末前十名股票中存在流通受限情况的说明

无。

7.12.6 投资组合报告附注的其他文字描述部分

由于四舍五入原因，分项之和与合计可能有尾差。

§ 8 基金份额持有人信息

8.1 期末基金份额持有人户数及持有人结构

份额单位：份

份额级别	持有人户数（户）	户均持有的基金份额	持有人结构			
			机构投资者		个人投资者	
			持有份额	占总份额比例（%）	持有份额	占总份额比例（%）
大成	10,635	9,821.61	10,583.58	0.01	104,442,288.03	99.99

科技创新混合 A						
大成科技创新混合 C	27,852	3,566.23	-	-	99,326,653.78	100.00
合计	38,487	5,294.76	10,583.58	0.01	203,768,941.81	99.99

注：1、上述机构/个人投资者持有份额占总份额比例的计算中，对分级份额，比例的分母采用各自级别的份额，对合计数，比例的分母采用下属分级基金份额的合计数（即期末基金份额总额）。

2、持有人户数为有效户数，即存量份额大于零的账户。

8.2 期末基金管理人的从业人员持有本基金的情况

项目	份额级别	持有份额总数（份）	占基金总份额比例（%）
基金管理人所有从业人员持有本基金	大成科技创新混合 A	61,852.19	0.0592
	大成科技创新混合 C	66,122.00	0.0666
	合计	127,974.19	0.0628

注：上述占基金总份额比例的计算中，对分级份额，比例的分母采用各自级别的份额，对合计数，比例的分母采用下属分级基金份额的合计数（即期末基金份额总额）。

8.3 期末基金管理人的从业人员持有本开放式基金份额总量区间情况

项目	份额级别	持有基金份额总量的数量区间（万份）
本公司高级管理人员、基金投资和研究部门负责人持有本开放式基金	大成科技创新混合 A	0~10
	大成科技创新混合 C	0
	合计	0~10

本基金基金经理持有 本开放式基金	大成科技创新混合 A	0
	大成科技创新混合 C	0
	合计	0

§ 9 开放式基金份额变动

单位：份

项目	大成科技创新混合 A	大成科技创新混合 C
基金合同生效日 (2020 年 4 月 29 日) 基金份额总额	473,341,172.94	173,693,991.64
本报告期期初基金份 额总额	145,102,979.30	107,324,582.15
本报告期基金总申购 份额	75,172,565.19	111,793,828.81
减：本报告期基金总 赎回份额	115,822,672.88	119,791,757.18
本报告期基金拆分变 动份额（份额减少以 “-”填列）	-	-
本报告期末基金份 额总额	104,452,871.61	99,326,653.78

§ 10 重大事件揭示

10.1 基金份额持有人大会决议

无。

10.2 基金管理人、基金托管人的专门基金托管部门的重大人事变动

一、基金管理人的重大人事变动

基金管理人报告期内无重大人事变动。

二、基金托管人的基金托管部门的重大人事变动

2021 年 5 月，中国农业银行总行决定谭敦宇任托管业务部总裁。

10.3 涉及基金管理人、基金财产、基金托管业务的诉讼

无。

10.4 基金投资策略的改变

本基金投资策略在本报告期内没有重大改变。

10.5 为基金进行审计的会计师事务所情况

本基金聘任的为本基金审计的会计师事务所为普华永道中天会计师事务所(特殊普通合伙)，该事务所自基金合同生效日起为本基金提供审计服务至今。

10.6 管理人、托管人及其高级管理人员受稽查或处罚等情况

本报告期内，基金管理人、托管人及其相关高级管理人员无受稽查或处罚等情况。

10.7 基金租用证券公司交易单元的有关情况

10.7.1 基金租用证券公司交易单元进行股票投资及佣金支付情况

金额单位：人民币元

券商名称	交易单元数量	股票交易		应支付该券商的佣金		备注
		成交金额	占当期股票成交总额的比例	佣金	占当期佣金总量的比例	
中信建投证券	2	361,648,882.87	29.43%	329,561.89	29.96%	-
广发证券	2	239,523,075.28	19.49%	218,288.90	19.84%	-
中泰证券	2	170,640,587.62	13.89%	155,501.49	14.14%	-
光大证券	2	155,270,882.37	12.64%	130,232.90	11.84%	-
东吴证券	1	103,456,097.61	8.42%	94,279.33	8.57%	-
招商证券	2	74,908,858.13	6.10%	59,927.49	5.45%	-
兴业证券	2	66,232,353.57	5.39%	60,357.64	5.49%	-
东财证券	1	57,019,276.72	4.64%	51,963.78	4.72%	-
爱建证券	1	-	-	-	-	-
安信证券	1	-	-	-	-	-
川财证券	1	-	-	-	-	-
南京证券	1	-	-	-	-	-
第一创业	1	-	-	-	-	-
东北证券	2	-	-	-	-	-
东方证券	1	-	-	-	-	-
东兴证券	1	-	-	-	-	-
方正证券	1	-	-	-	-	-

高华证券	1	-	-	-	-	-
国金证券	2	-	-	-	-	-
国盛证券	1	-	-	-	-	-
国泰君安	3	-	-	-	-	-
国信证券	1	-	-	-	-	-
海通证券	1	-	-	-	-	-
红塔证券	1	-	-	-	-	-
华创证券	1	-	-	-	-	-
华泰证券	1	-	-	-	-	-
华西证券	1	-	-	-	-	-
民生证券	1	-	-	-	-	-
平安证券	1	-	-	-	-	-
瑞银证券	2	-	-	-	-	-
山西证券	1	-	-	-	-	-
上海证券	1	-	-	-	-	-
申万宏源	1	-	-	-	-	-
申万宏源西 部	1	-	-	-	-	-
世纪证券	1	-	-	-	-	-
天风证券	2	-	-	-	-	-
万和证券	1	-	-	-	-	-
西部证券	1	-	-	-	-	-
湘财证券	1	-	-	-	-	-
信达证券	1	-	-	-	-	-
粤开证券	1	-	-	-	-	-
浙商证券	1	-	-	-	-	-
中国银河证 券	4	-	-	-	-	-
中金公司	3	-	-	-	-	-

中信证券	2	-	-	-	-	-
中银国际证 券	1	-	-	-	-	-
中原证券	1	-	-	-	-	-

注：根据中国证监会颁布的《关于完善证券投资基金交易席位制度有关问题的通知》（证监基金字[2007]48号）的有关规定，本公司制定了租用证券公司交易单元的选择标准和程序。

租用证券公司交易单元的选择标准主要包括：

- （一）财务状况良好，最近一年无重大违规行为；
- （二）经营行为规范，内控制度健全，能满足各投资组合运作的保密性要求；
- （三）研究实力较强，能提供包括研究报告、路演服务、协助进行上市公司调研等研究服务；
- （四）具备各投资组合运作所需的高效、安全的通讯条件，有足够的交易和清算能力，满足各投资组合证券交易需要；
- （五）能提供投资组合运作、管理所需的其他券商服务；
- （六）相关基金合同、资产管理合同以及法律法规规定的其他条件。

租用证券公司交易单元的程序：首先根据租用证券公司交易单元的选择标准形成《券商服务评价表》，然后根据评分高低进行选择基金交易单元。本报告期内本基金退租的交易单元：无，新增交易单元：无。

10.7.2 基金租用证券公司交易单元进行其他证券投资的情况

无。

10.8 其他重大事件

序号	公告事项	法定披露方式	法定披露日期
1	关于提请投资者及时更新已过期身份证件或者身份证明文件的公告	中国证监会基金电子披露网站、规定报刊及本公司网站	2021年6月30日
2	大成基金管理有限公司关于旗下部分基金增加平安银行股份有限公司为销售机构的公告	中国证监会基金电子披露网站、规定报刊及本公司网站	2021年6月28日
3	大成科技创新混合型证券投资基金招募说明书更新	中国证监会基金电子披露网站、规定报刊及本公司网站	2021年5月29日
4	大成基金管理有限公司关于旗下部分基金增加海银基金销售有限公司为销	中国证监会基金电子披露网站、规定报刊及本	2021年5月27日

	售机构的公告	公司网站	
5	大成科技创新混合型证券投资基金(C类份额)基金产品资料概要更新	中国证监会基金电子披露网站、规定报刊及本公司网站	2021年5月24日
6	大成科技创新混合型证券投资基金(A类份额)基金产品资料概要更新	中国证监会基金电子披露网站、规定报刊及本公司网站	2021年5月24日
7	大成科技创新混合型证券投资基金更新招募说明书	中国证监会基金电子披露网站、规定报刊及本公司网站	2021年5月24日
8	大成科技创新混合型证券投资基金基金经理变更公告	中国证监会基金电子披露网站、规定报刊及本公司网站	2021年5月21日
9	大成基金管理有限公司关于旗下部分基金增加宁波银行股份有限公司为销售机构的公告	中国证监会基金电子披露网站、规定报刊及本公司网站	2021年5月13日
10	大成基金管理有限公司关于旗下部分基金增加招商银行股份有限公司为销售机构的公告	中国证监会基金电子披露网站、规定报刊及本公司网站	2021年5月12日
11	大成基金管理有限公司关于旗下部分基金增加上海中正达广基金销售有限公司为销售机构的公告	中国证监会基金电子披露网站、规定报刊及本公司网站	2021年5月12日
12	大成科技创新混合型证券投资基金第一季度报告	中国证监会基金电子披露网站、规定报刊及本公司网站	2021年4月22日
13	大成科技创新混合型证券投资基金 2020 年年度报告	中国证监会基金电子披露网站、规定报刊及本公司网站	2021年3月30日
14	大成基金管理有限公司提醒投资者谨防金融诈骗的公告	中国证监会基金电子披露网站、规定报刊及本公司网站	2021年3月23日
15	大成基金管理有限公司关于旗下部分基金增加鼎信汇金(北京)投资管理有限公司为销售机构的公告	中国证监会基金电子披露网站、规定报刊及本公司网站	2021年3月11日
16	大成基金管理有限公司关于旗下部分基金增加长江证券股份有限公司为销售机构的公告	中国证监会基金电子披露网站、规定报刊及本公司网站	2021年3月2日
17	大成科技创新混合型证券投资基金更新招募说明书	中国证监会基金电子披露网站、规定报刊及本公司网站	2021年1月28日
18	大成科技创新混合型证券投资基金(C类份额)基金产品资料概要更新	中国证监会基金电子披露网站、规定报刊及本公司网站	2021年1月28日
19	大成科技创新混合型证券投资基金(A	中国证监会基金电子披	2021年1月28日

	类份额)基金产品资料概要更新	露网站、规定报刊及本公司网站	
20	大成科技创新混合型证券投资基金增聘基金经理的公告	中国证监会基金电子披露网站、规定报刊及本公司网站	2021 年 1 月 27 日
21	大成科技创新混合型证券投资基金第四季度报告	中国证监会基金电子披露网站、规定报刊及本公司网站	2021 年 1 月 22 日

§ 11 影响投资者决策的其他重要信息

11.1 报告期内单一投资者持有基金份额比例达到或超过 20%的情况

无。

11.2 影响投资者决策的其他重要信息

无。

§ 12 备查文件目录

12.1 备查文件目录

- 1、中国证监会批准设立大成科技创新混合型证券投资基金的文件；
- 2、《大成科技创新混合型证券投资基金基金合同》；
- 3、《大成科技创新混合型证券投资基金托管协议》；
- 4、大成基金管理有限公司批准文件、营业执照、公司章程；
- 5、本报告期内在规定报刊上披露的各种公告原稿。

12.2 存放地点

备查文件存放在本基金管理人和托管人的住所。

12.3 查阅方式

投资者可在营业时间免费查阅，或登录本基金管理人网站 <http://www.dcfund.com.cn> 进行查阅。

大成基金管理有限公司

2021 年 8 月 31 日