

华商龙头优势混合型证券投资基金 2021 年中期报告

2021 年 6 月 30 日

基金管理人：华商基金管理有限公司

基金托管人：中国银行股份有限公司

送出日期：2021 年 8 月 31 日

§ 1 重要提示及目录

1.1 重要提示

基金管理人的董事会、董事保证本报告所载资料不存在虚假记载、误导性陈述或重大遗漏，并对其内容的真实性、准确性和完整性承担个别及连带的法律责任。本中期报告已经三分之二以上独立董事签字同意，并由董事长签发。

基金托管人中国银行股份有限公司根据本基金合同规定，于 2021 年 8 月 30 日复核了本报告中的财务指标、净值表现、利润分配情况、财务会计报告、投资组合报告等内容，保证复核内容不存在虚假记载、误导性陈述或者重大遗漏。

基金管理人承诺以诚实信用、勤勉尽责的原则管理和运用基金资产，但不保证基金一定盈利。

基金的过往业绩并不代表其未来表现。投资有风险，投资者在作出投资决策前应仔细阅读本基金的招募说明书及其更新。

本报告中财务资料未经审计。

本报告期自 2021 年 1 月 1 日起至 6 月 30 日止。

1.2 目录

§1 重要提示及目录	2
1.1 重要提示.....	2
1.2 目录.....	3
§2 基金简介	5
2.1 基金基本情况.....	5
2.2 基金产品说明.....	5
2.3 基金管理人和基金托管人.....	5
2.4 信息披露方式.....	6
2.5 其他相关资料.....	6
§3 主要财务指标和基金净值表现	6
3.1 主要会计数据和财务指标.....	6
3.2 基金净值表现.....	7
§4 管理人报告	8
4.1 基金管理人及基金经理情况.....	8
4.2 管理人对报告期内本基金运作合规守信情况的说明.....	10
4.3 管理人对报告期内公平交易情况的专项说明.....	10
4.4 管理人对报告期内基金的投资策略和业绩表现的说明.....	11
4.5 管理人对宏观经济、证券市场及行业走势的简要展望.....	11
4.6 管理人对报告期内基金估值程序等事项的说明.....	12
4.7 管理人对报告期内基金利润分配情况的说明.....	12
4.8 报告期内管理人对本基金持有人数或基金资产净值预警情形的说明.....	12
§5 托管人报告	13
5.1 报告期内本基金托管人合规守信情况声明.....	13
5.2 托管人对报告期内本基金投资运作合规守信、净值计算、利润分配等情况的说明.....	13
5.3 托管人对本中期报告中财务信息等内容真实、准确和完整发表意见.....	13
§6 中期财务会计报告（未经审计）	13
6.1 资产负债表.....	13
6.2 利润表.....	14
6.3 所有者权益（基金净值）变动表.....	15
6.4 报表附注.....	17
§7 投资组合报告	37
7.1 期末基金资产组合情况.....	37
7.2 期末按行业分类的股票投资组合.....	37
7.3 期末按公允价值占基金资产净值比例大小排序的所有股票投资明细.....	38
7.4 报告期内股票投资组合的重大变动.....	43
7.5 期末按债券品种分类的债券投资组合.....	44
7.6 期末按公允价值占基金资产净值比例大小排序的前五名债券投资明细.....	45
7.7 期末按公允价值占基金资产净值比例大小排序的所有资产支持证券投资明细.....	45
7.8 报告期末按公允价值占基金资产净值比例大小排序的前五名贵金属投资明细.....	45
7.9 期末按公允价值占基金资产净值比例大小排序的前五名权证投资明细.....	45
7.10 报告期末本基金投资的股指期货交易情况说明.....	45
7.11 报告期末本基金投资的国债期货交易情况说明.....	45
7.12 投资组合报告附注.....	46
§8 基金份额持有人信息	46

8.1 期末基金份额持有人户数及持有人结构.....	46
8.2 期末基金管理人的从业人员持有本基金的情况.....	47
8.3 期末基金管理人的从业人员持有本开放式基金份额总量区间的情况.....	47
§9 开放式基金份额变动.....	47
§10 重大事件揭示.....	47
10.1 基金份额持有人大会决议.....	47
10.2 基金管理人、基金托管人的专门基金托管部门的重大人事变动.....	47
10.3 涉及基金管理人、基金财产、基金托管业务的诉讼.....	47
10.4 基金投资策略的改变.....	47
10.5 为基金进行审计的会计师事务所情况.....	48
10.6 管理人、托管人及其高级管理人员受稽查或处罚等情况.....	48
10.7 基金租用证券公司交易单元的有关情况.....	48
10.8 其他重大事件.....	49
§11 影响投资者决策的其他重要信息.....	50
11.1 报告期内单一投资者持有基金份额比例达到或超过 20% 的情况.....	50
11.2 影响投资者决策的其他重要信息.....	50
§12 备查文件目录.....	50
12.1 备查文件目录.....	50
12.2 存放地点.....	50
12.3 查阅方式.....	50

§ 2 基金简介

2.1 基金基本情况

基金名称	华商龙头优势混合型证券投资基金
基金简称	华商龙头优势混合
基金主代码	008555
交易代码	008555
基金运作方式	契约型开放式
基金合同生效日	2020 年 5 月 22 日
基金管理人	华商基金管理有限公司
基金托管人	中国银行股份有限公司
报告期末基金份额总额	328,905,837.71 份
基金合同存续期	不定期

2.2 基金产品说明

投资目标	本基金通过筛选各行业中的龙头上市公司进行投资，把握其显著竞争优势下所蕴含的长期投资价值。在风险可控的前提下，力争获取超越业绩比较基准的收益。
投资策略	本基金通过自下而上地筛选各行业中的龙头上市公司（包含“港股通标的股票”）进行投资，把握其显著竞争优势下所蕴含的长期投资价值。具体投资策略详见基金合同。
业绩比较基准	中证龙头企业指数收益率×60%+中债总全价指数收益率×30%+中证港股通综合指数收益率×10%
风险收益特征	本基金为混合型基金，其预期收益和风险高于货币市场基金和债券型基金，低于股票型基金。本基金若投资港股通标的股票，还需承担汇率风险以及境外市场的风险。

2.3 基金管理人和基金托管人

项目		基金管理人	基金托管人
名称		华商基金管理有限公司	中国银行股份有限公司
信息披露负责人	姓名	高敏	许俊
	联系电话	010-58573600	010-66594319
	电子邮箱	gaom@hsfund.com	fcid@bankofchina.com
客户服务电话		4007008880	95566
传真		010-58573520	010-66594942
注册地址		北京市西城区平安里西大街 28 号楼 19 层	北京市西城区复兴门内大街 1 号
办公地址		北京市西城区平安里西大街 28 号楼 19 层	北京市西城区复兴门内大街 1 号

邮政编码	100035	100818
法定代表人	陈牧原	刘连舸

2.4 信息披露方式

本基金选定的信息披露报纸名称	证券时报
登载基金中期报告正文的管理人互联网网址	http://www.hsfund.com
基金中期报告备置地点	基金管理人及基金托管人的住所

2.5 其他相关资料

项目	名称	办公地址
注册登记机构	华商基金管理有限公司	北京市西城区平安里西大街 28 号楼 19 层

§ 3 主要财务指标和基金净值表现

3.1 主要会计数据和财务指标

金额单位：人民币元

3.1.1 期间数据和指标	报告期(2021 年 1 月 1 日 - 2021 年 6 月 30 日)
本期已实现收益	-6,974,499.77
本期利润	-17,860,303.06
加权平均基金份额本期利润	-0.0414
本期加权平均净值利润率	-3.99%
本期基金份额净值增长率	-3.13%
3.1.2 期末数据和指标	报告期末(2021 年 6 月 30 日)
期末可供分配利润	25,101,870.32
期末可供分配基金份额利润	0.0763
期末基金资产净值	354,007,708.03
期末基金份额净值	1.0763
3.1.3 累计期末指标	报告期末(2021 年 6 月 30 日)
基金份额累计净值增长率	7.63%

注：1. 上述基金业绩指标不包括持有人认购或交易基金的各项费用，计入费用后实际收益水平要低于所列数字。

2. 本期已实现收益指基金本期利息收入、投资收益、其他收入（不含公允价值变动收益）扣除相关费用后的余额，本期利润为本期已实现收益加上本期公允价值变动收益。

3. 对期末可供分配利润，采用期末资产负债表中未分配利润与未分配利润中已实现部分余额的孰低数。

3.2 基金净值表现

3.2.1 基金份额净值增长率及其与同期业绩比较基准收益率的比较

阶段	份额净值增长率①	份额净值增长率标准差②	业绩比较基准收益率③	业绩比较基准收益率标准差④	①-③	②-④
过去一个月	2.72%	1.29%	-1.94%	0.50%	4.66%	0.79%
过去三个月	12.17%	1.20%	1.16%	0.63%	11.01%	0.57%
过去六个月	-3.13%	1.56%	0.48%	0.75%	-3.61%	0.81%
过去一年	4.93%	1.53%	10.66%	0.82%	-5.73%	0.71%
自基金合同生效起至今	7.63%	1.46%	15.61%	0.81%	-7.98%	0.65%

3.2.2 自基金合同生效以来基金份额累计净值增长率变动及其与同期业绩比较基准收益率变动的比较

基金份额累计净值增长率与同期业绩比较基准收益率的历史走势对比图

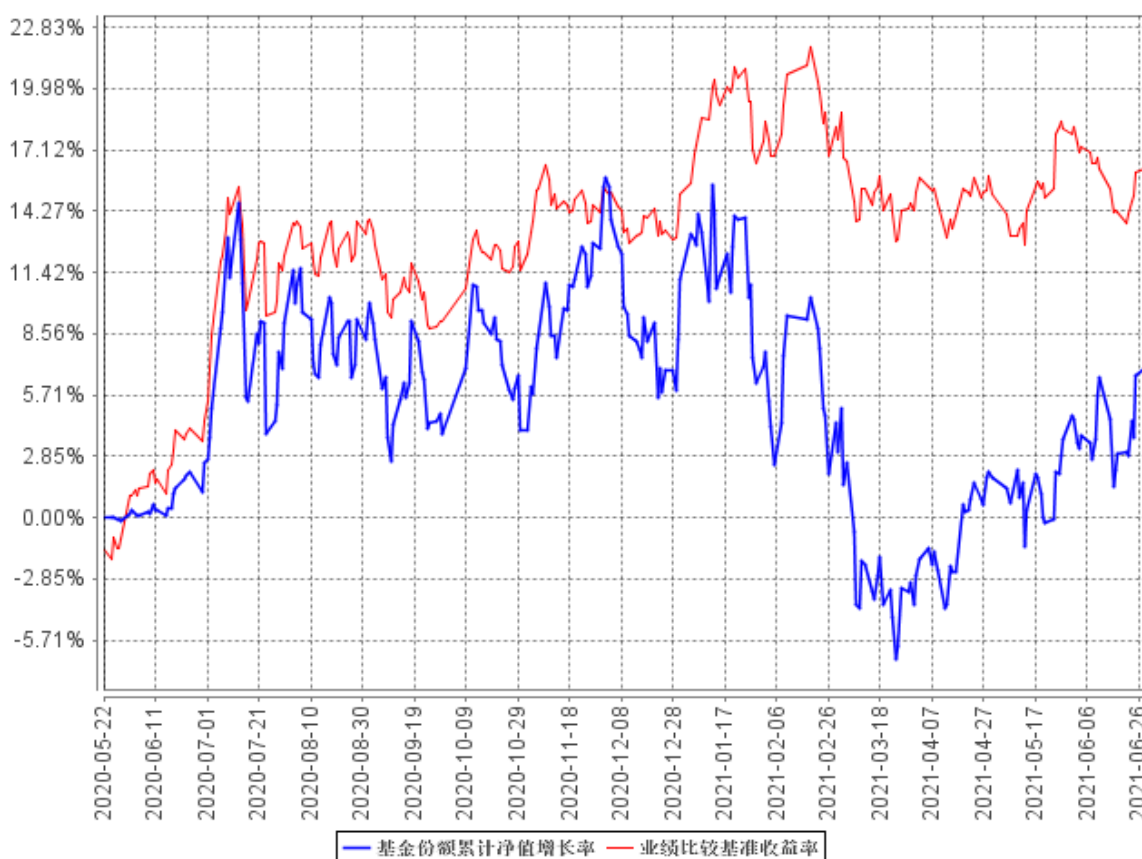

注：①本基金合同生效日为 2020 年 5 月 22 日。

②根据《华商龙头优势混合型证券投资基金基金合同》的规定，本基金的投资范围为具有良好流动性的金融工具，包括国内依法发行上市的股票（包括中小板、创业板、存托凭证及其他经

中国证监会核准或注册上市的股票)、内地与香港股票市场交易互联互通机制下允许买卖的香港联合交易所上市股票(以下简称“港股通标的股票”)、债券(含国债、央行票据、金融债券、政府支持债券、政府支持机构债券、地方政府债券、企业债券、公司债券、可转换债券(含可分离交易可转换债券)、可交换公司债券、次级债券、中期票据、短期融资券、超短期融资券等)、货币市场工具、债券回购、同业存单、银行存款(含协议存款、定期存款及其他银行存款)、股指期货、资产支持证券以及法律法规或中国证监会允许基金投资的其他金融工具(但须符合中国证监会相关规定)。本基金的投资组合比例为:股票投资比例为基金资产的 60%-95%,其中投资于本基金所界定的龙头上市公司股票的比例不低于非现金基金资产的 80%;投资于港股通标的股票的比例占股票资产的 0-50%。每个交易日日终,在扣除股指期货合约需缴纳的交易保证金后,应当保持不低于基金资产净值的 5%的现金或到期日在一年以内的政府债券,其中现金不包括结算备付金、存出保证金、应收申购款等。股指期货及其他金融工具的投资比例符合法律法规和监管机构的规定。根据基金合同的规定,自基金合同生效之日起 6 个月内基金各项资产配置比例需符合基金合同要求。本基金在建仓期结束时,各项资产配置比例符合基金合同有关投资比例的约定。

§ 4 管理人报告

4.1 基金管理人及基金经理情况

4.1.1 基金管理人及其管理基金的经验

华商基金管理有限公司经中国证监会证监基金字[2005]160 号文批准设立,于 2005 年 12 月 20 日成立,注册资本为 1 亿元人民币,注册地北京。

截至 2021 年 6 月 30 日,本公司旗下共管理六十一只基金产品,分别为华商领先企业混合型开放式证券投资基金、华商盛世成长混合型证券投资基金、华商收益增强债券型证券投资基金、华商动态阿尔法灵活配置混合型证券投资基金、华商产业升级混合型证券投资基金、华商稳健双利债券型证券投资基金、华商策略精选灵活配置混合型证券投资基金、华商稳定增利债券型证券投资基金、华商价值精选混合型证券投资基金、华商主题精选混合型证券投资基金、华商新趋势优选灵活配置混合型证券投资基金、华商现金增利货币市场基金、华商价值共享灵活配置混合型发起式证券投资基金、华商大盘量化精选灵活配置混合型证券投资基金、华商红利优选灵活配置混合型证券投资基金、华商优势行业灵活配置混合型证券投资基金、华商双债丰利债券型证券投资基金、华商创新成长灵活配置混合型发起式证券投资基金、华商新量化灵活配置混合型证券投资基金、华商新锐产业灵活配置混合型证券投资基金、华商未来主题混合型证券投资基金、华商健康生活灵活配置混合型证券投资基金、华商量化进取灵活配置混合型证券投资基金、华商双翼

平衡混合型证券投资基金、华商新常态灵活配置混合型证券投资基金、华商信用增强债券型证券投资基金、华商双驱优选灵活配置混合型证券投资基金、华商新动力混合型证券投资基金、华商智能生活灵活配置混合型证券投资基金、华商乐享互联灵活配置混合型证券投资基金、华商新兴活力灵活配置混合型证券投资基金、华商万众创新灵活配置混合型证券投资基金、华商瑞鑫定期开放债券型证券投资基金、华商丰利增强定期开放债券型证券投资基金、华商润丰灵活配置混合型证券投资基金、华商元亨灵活配置混合型证券投资基金、华商瑞丰短债债券型证券投资基金、华商研究精选灵活配置混合型证券投资基金、华商鑫安灵活配置混合型证券投资基金、华商可转债债券型证券投资基金、华商上游产业股票型证券投资基金、华商改革创新股票型证券投资基金、华商消费行业股票型证券投资基金、华商电子行业量化股票型发起式证券投资基金、华商计算机行业量化股票型发起式证券投资基金、华商高端装备制造股票型证券投资基金、华商医药医疗行业股票型证券投资基金、华商恒益稳健混合型证券投资基金、华商科技创新混合型证券投资基金、华商龙头优势混合型证券投资基金、华商鸿益一年定期开放债券型发起式证券投资基金、华商鸿畅 39 个月定期开放利率债债券型证券投资基金、华商转债精选债券型证券投资基金、华商量化优质精选混合型证券投资基金、华商双擎领航混合型证券投资基金、华商景气优选混合型证券投资基金、华商甄选回报混合型证券投资基金、华商鸿盈 87 个月定期开放债券型证券投资基金、华商均衡成长混合型证券投资基金、华商嘉悦平衡养老目标三年持有期混合型发起式基金中基金（FOF）、华商远见价值混合型证券投资基金。

4.1.2 基金经理（或基金经理小组）及基金经理助理简介

姓名	职务	任本基金的基金经理（助理）期限		证券从业年限	说明
		任职日期	离任日期		
李双全	基金经理，权益投资部副总经理，公司公募业务权益投资决策委员会委员	2020 年 5 月 22 日	-	11.2	男，中国籍，经济学硕士，具有基金从业资格。2007 年 8 月至 2010 年 4 月就职于 SK 能源公司从事财务工作；2010 年 4 月加入华商基金管理有限公司，曾任行业研究员；2014 年 8 月 1 日至 2015 年 4 月 7 日担任华商领先企业混合型开放式证券投资基金的基金经理助理；2015 年 4 月 8 日至 2021 年 1 月 19 日担任华商领先企业混合型开放式证券投资基金的基金经理；2015 年 7 月 8

					<p>日起至今担任华商双驱优选灵活配置混合型证券投资基金的基金经理；2018年3月2日起至今担任华商改革创新股票型证券投资基金的基金经理；2019年8月23日起至今担任华商未来主题混合型证券投资基金的基金经理；2020年5月22日起至今担任华商龙头优势混合型证券投资基金的基金经理；2020年12月16日起至今担任华商景气优选混合型证券投资基金的基金经理。</p>
--	--	--	--	--	--

注：①“任职日期”和“离职日期”分别指根据公司对外披露的聘任日期和解聘日期。

②证券从业的含义遵从《证券业从业人员资格管理办法》的相关规定。

4.2 管理人对报告期内本基金运作合规守信情况的说明

在本报告期内，基金管理人不存在损害基金份额持有人利益的行为。基金管理人勤勉尽责地为基金份额持有人谋求利益，严格遵守了《证券投资基金法》及其他有关法律法规、基金合同的规定。

4.3 管理人对报告期内公平交易情况的专项说明

4.3.1 公平交易制度的执行情况

报告期内，本基金管理人严格执行了《证券投资基金管理公司公平交易制度指导意见》和公司内部公平交易制度，在研究分析、投资决策、交易执行等各个环节，公平对待旗下所有投资组合。

公司建立投研管理平台并定期举行投研晨会、投研联席会等，建立健全投资授权制度，确保各投资组合公平获得研究资源，享有公平的投资决策机会。

针对公司旗下所有投资组合的交易所公开竞价交易，通过交易系统中的公平交易程序，对于不同投资组合同日同向买卖同一证券的指令自动进行比例分配，报告期内，系统的公平交易程序运作良好，未出现异常情况。针对场外网下交易业务，公司依照《证券投资基金管理公司公平交易制度指导意见》和公司内部场外、网下交易业务的相关规定，确保各投资组合享有公平的交易执行机会。对于以公司名义进行的交易严格按照发行分配的原则或价格优先、比例分配的原则在各投资组合间进行分配。本报告期内，场外、网下业务公平交易制度执行情况良好，未出现异常情况。

公司对旗下各投资组合的交易行为进行监控和分析，对各投资组合不同时间窗口（1 日、3 日、5 日）内的同向交易的溢价金额与溢价率进行了 T 检验，统计了溢价率占优比例。本报告期内，未出现违反公平交易制度的情况，公司旗下各基金不存在利益输送的行为。

4.3.2 异常交易行为的专项说明

为规范投资行为，公平对待投资组合，公司制定了《异常交易管理办法》，对包括可能显著影响市场价格、可能导致不公平交易、可能涉嫌利益输送等异常交易行为做出了界定及相应的防范、控制措施。

报告期内严格执行公司相关制度，未发现本基金存在异常交易行为。公司严格控制旗下非指数型投资组合参与交易所公开竞价同日反向交易，按照有关指数的构成比例进行的投资导致出现的同日反向交易中，成交较少的单边交易量均未超过该证券当日成交量的 5%。

4.4 管理人对报告期内基金的投资策略和业绩表现的说明

4.4.1 报告期内基金投资策略和运作分析

2021 年上半年市场风格经历了较为明显的转变。一季度周期股整体占优，二季度创业板指大幅度跑赢上证指数，具体表现为上证指数单季度上涨 4.34%，创业板指上涨 26.05%。行业层面的分化更为明显，金融地产为代表的低估值蓝筹整体低迷，新能源和半导体为代表的新兴产业表现突出，很多优秀公司的股价和市值创出历史新高。指数和行业之间的分化，既有国家政策层面支持和调控的原因，同时也跟不同行业的景气度有很强的相关性。本基金在上半年根据国家政策导向和行业景气度的变化积极调整了组合配置，基金净值表现较为平稳。

4.4.2 报告期内基金的业绩表现

截至 2021 年 6 月 30 日，本基金份额净值为 1.0763 元，份额累计净值为 1.0763 元。本报告期内本基金份额净值增长率为-3.13%，同期基金业绩比较基准的收益率为 0.48%，本基金份额净值增长率低于业绩比较基准的收益率 3.61 个百分点。

4.5 管理人对宏观经济、证券市场及行业走势的简要展望

展望下半年，我们认为市场仍有较好的投资机会，但行业和个股的选择难度将进一步增大。考虑到 2020 年由于疫情影响导致的宏观经济和部分行业企业盈利前低后高的影响，我们认为在 2021 年下半年将大概率看到部分行业盈利增速相比今年上半年有所下滑，由于二季度以来部分行业估值已经提升到了较高的水位，在盈利增速减弱的情况下其估值可能面临较大的波动压力。面对更为复杂的市场环境，我们将更加密切地关注市场流动性和企业盈利趋势的变化，及时优化组合配置，力争为持有人创造较好的收益。

4.6 管理人对报告期内基金估值程序等事项的说明

本报告期内，根据中国证监会相关规定及本基金合同约定，本基金管理人严格按照《企业会计准则》、中国证监会相关规定及基金合同中关于估值的约定，对基金所持投资品种进行估值。本基金管理人制定了证券投资基金估值政策与估值程序，设立基金估值小组，参考行业协会估值意见和独立第三方机构估值数据，确保基金估值的公平、合理。

本基金管理人设立的估值小组，负责组织制定、定期审核及适时修订基金估值政策和程序，研究、指导基金估值业务。估值小组成员包括总经理、督察长、分管基金运营部的高管、分管投研部门的高管、固定收益部负责人、研究发展部负责人、基金运营部负责人、风险控制部负责人或上述部门负责人指定人员，由总经理任估值小组负责人，由基金运营部负责人任估值小组秘书。估值小组关于调整投资品种估值方法的决策，需经 1/2 以上的小组成员同意。小组成员均具有多年证券、基金从业经验，具备基金估值运作、行业研究、风险管理或法律合规等领域的专业胜任能力。基金经理可参与估值原则和方法的讨论，但不参与估值原则和方法的最终决策和日常估值的执行。

参与估值流程的各方还包括本基金托管人和会计师事务所。本基金托管人审阅本基金管理人采用的估值原则及技术，复核、审查基金资产净值和基金份额申购、赎回价格，当对估值原则及技术有异议时，本基金托管人有义务要求本基金管理人作出合理解释，通过积极商讨达成一致意见。本基金管理人改变估值技术，导致基金资产净值的变化在 0.25%以上的，对所采用的相关估值技术、假设及输入值的适当性等咨询会计师事务所的专业意见。会计师事务所在对基金年度财务报告出具审计报告时，对报告期间基金的估值技术及其重大变化，特别是对估值的适当性，采用外部信息进行估值的客观性和可靠性程度，以及相关披露的充分性和及时性等发表意见。上述参与估值流程各方之间不存在任何重大利益冲突。

本基金管理人已与中债金融估值中心有限公司及中证指数有限公司签署服务协议，由其按约定提供在银行间同业市场交易的债券品种和在交易所市场交易的债券品种的估值数据，以及流通受限股票的流动性折扣数据。

4.7 管理人对报告期内基金利润分配情况的说明

根据《华商龙头优势混合型证券投资基金基金合同》约定，在符合有关基金分红条件的前提下，本基金每年收益分配次数最多为 12 次。本基金本报告期未进行利润分配。

4.8 报告期内管理人对本基金持有人数或基金资产净值预警情形的说明

本报告期，本基金未出现连续二十个工作日基金份额持有人数量不满二百人或者基金资产净值低于五千万元的情形。

§ 5 托管人报告

5.1 报告期内本基金托管人遵规守信情况声明

本报告期内，中国银行股份有限公司（以下称“本托管人”）在华商龙头优势混合型证券投资基金（以下称“本基金”）的托管过程中，严格遵守《证券投资基金法》及其他有关法律法规、基金合同和托管协议的有关规定，不存在损害基金份额持有人利益的行为，完全尽职尽责地履行了应尽的义务。

5.2 托管人对报告期内本基金投资运作遵规守信、净值计算、利润分配等情况的说明

本报告期内，本托管人根据《证券投资基金法》及其他有关法律法规、基金合同和托管协议的规定，对本基金管理人的投资运作进行了必要的监督，对基金资产净值的计算、基金份额申购赎回价格的计算以及基金费用开支等方面进行了认真地复核，未发现本基金管理人存在损害基金份额持有人利益的行为。

5.3 托管人对本中期报告中财务信息等内容的真实、准确和完整发表意见

本报告中的财务指标、净值表现、收益分配情况、财务会计报告（注：财务会计报告中的“金融工具风险及管理”、“关联方承销证券”、“关联方证券出借”部分未在托管人复核范围内）、投资组合报告等数据真实、准确和完整。

§ 6 中期财务会计报告（未经审计）

6.1 资产负债表

会计主体：华商龙头优势混合型证券投资基金

报告截止日：2021年6月30日

单位：人民币元

资产	附注号	本期末 2021年6月30日	上年度末 2020年12月31日
资产：			
银行存款	6.4.7.1	42,287,796.81	161,777,396.90
结算备付金		1,173,322.71	384,578.72
存出保证金		369,904.20	849,024.24
交易性金融资产	6.4.7.2	321,179,643.68	635,553,662.95
其中：股票投资		321,179,643.68	635,553,662.95
基金投资		-	-
债券投资		-	-
资产支持证券投资		-	-
贵金属投资		-	-
衍生金融资产	6.4.7.3	-	-

买入返售金融资产	6.4.7.4	-	-
应收证券清算款		-	-
应收利息	6.4.7.5	3,369.21	11,478.23
应收股利		-	-
应收申购款		33,753.04	1,512,128.33
递延所得税资产		-	-
其他资产	6.4.7.6	-	-
资产总计		365,047,789.65	800,088,269.37
负债和所有者权益	附注号	本期末 2021年6月30日	上年度末 2020年12月31日
负 债:			
短期借款		-	-
交易性金融负债		-	-
衍生金融负债	6.4.7.3	-	-
卖出回购金融资产款		-	-
应付证券清算款		13,399.68	-
应付赎回款		9,956,256.43	15,086,298.45
应付管理人报酬		457,077.70	1,043,592.48
应付托管费		76,179.64	173,932.07
应付销售服务费		-	-
应付交易费用	6.4.7.7	409,113.47	1,302,922.41
应交税费		5.41	-
应付利息		-	-
应付利润		-	-
递延所得税负债		-	-
其他负债	6.4.7.8	128,049.29	238,302.11
负债合计		11,040,081.62	17,845,047.52
所有者权益:			
实收基金	6.4.7.9	328,905,837.71	704,013,930.75
未分配利润	6.4.7.10	25,101,870.32	78,229,291.10
所有者权益合计		354,007,708.03	782,243,221.85
负债和所有者权益总计		365,047,789.65	800,088,269.37

注：报告截止日 2021 年 6 月 30 日，基金份额净值 1.0763 元，基金份额总额 328,905,837.71 份。

6.2 利润表

会计主体：华商龙头优势混合型证券投资基金

本报告期：2021 年 1 月 1 日至 2021 年 6 月 30 日

单位：人民币元

项 目	附注号	本期 2021年1月1日至 2021年6月30日	上年度可比期间 2020年5月22日(基 金合同生效日)至 2020年6月30日

一、收入		-11,610,230.10	73,663,750.84
1.利息收入		100,694.73	947,881.69
其中：存款利息收入	6.4.7.11	100,146.60	840,384.37
债券利息收入		548.13	-
资产支持证券利息收入		-	-
买入返售金融资产收入		-	107,497.32
证券出借利息收入		-	-
其他利息收入		-	-
2.投资收益（损失以“-”填列）		-1,471,374.73	2,118,126.36
其中：股票投资收益	6.4.7.12	-3,575,139.17	-
基金投资收益		-	-
债券投资收益	6.4.7.13	745,766.53	-
资产支持证券投资收益	6.4.7.13.3	-	-
贵金属投资收益	6.4.7.14	-	-
衍生工具收益	6.4.7.15	-	-
股利收益	6.4.7.16	1,357,997.91	2,118,126.36
3.公允价值变动收益（损失以“-”号填列）	6.4.7.17	-10,885,803.29	70,597,742.79
4.汇兑收益（损失以“-”号填列）		-	-
5.其他收入（损失以“-”号填列）	6.4.7.18	646,253.19	-
减：二、费用		6,250,072.96	6,161,534.68
1. 管理人报酬	6.4.10.2.1	3,358,142.26	4,223,147.91
2. 托管费	6.4.10.2.2	559,690.39	703,858.00
3. 销售服务费		-	-
4. 交易费用	6.4.7.19	2,205,585.53	1,197,959.87
5. 利息支出		-	-
其中：卖出回购金融资产支出		-	-
6. 税金及附加		1.97	-
7. 其他费用	6.4.7.20	126,652.81	36,568.90
三、利润总额（亏损总额以“-”号填列）		-17,860,303.06	67,502,216.16
减：所得税费用		-	-
四、净利润（净亏损以“-”号填列）		-17,860,303.06	67,502,216.16

6.3 所有者权益（基金净值）变动表

会计主体：华商龙头优势混合型证券投资基金

本报告期：2021 年 1 月 1 日至 2021 年 6 月 30 日

单位：人民币元

项目	本期
	2021 年 1 月 1 日至 2021 年 6 月 30 日

	实收基金	未分配利润	所有者权益合计
一、期初所有者权益(基金净值)	704,013,930.75	78,229,291.10	782,243,221.85
二、本期经营活动产生的基金净值变动数(本期利润)	-	-17,860,303.06	-17,860,303.06
三、本期基金份额交易产生的基金净值变动数(净值减少以“-”号填列)	-375,108,093.04	-35,267,117.72	-410,375,210.76
其中：1.基金申购款	32,341,198.47	2,561,629.64	34,902,828.11
2.基金赎回款	-407,449,291.51	-37,828,747.36	-445,278,038.87
四、本期向基金份额持有人分配利润产生的基金净值变动(净值减少以“-”号填列)	-	-	-
五、期末所有者权益(基金净值)	328,905,837.71	25,101,870.32	354,007,708.03
项目	上年度可比期间 2020年5月22日(基金合同生效日)至2020年6月30日		
	实收基金	未分配利润	所有者权益合计
一、期初所有者权益(基金净值)	2,625,571,541.49	-	2,625,571,541.49
二、本期经营活动产生的基金净值变动数(本期利润)	-	67,502,216.16	67,502,216.16
三、本期基金份额交易产生的基金净值变动数(净值减少以“-”号填列)	-	-	-
其中：1.基金申购款	-	-	-
2.基金赎回款	-	-	-
四、本期向基金份额持有人分配利润产生的基金净值变动(净值减少以“-”号填列)	-	-	-
五、期末所有者权益(基金净值)	2,625,571,541.49	67,502,216.16	2,693,073,757.65

报表附注为财务报表的组成部分。

本报告 6.1 至 6.3 财务报表由下列负责人签署：

<u>王小刚</u>	<u>程蕾</u>	<u>程蕾</u>
基金管理人负责人	主管会计工作负责人	会计机构负责人

6.4 报表附注

6.4.1 基金基本情况

华商龙头优势混合型证券投资基金(以下简称“本基金”)经中国证券监督管理委员会(以下简称“中国证监会”)证监许可[2019]2526号《关于准予华商龙头优势混合型证券投资基金注册的批复》注册,由华商基金管理有限公司依照《中华人民共和国证券投资基金法》和《华商龙头优势混合型证券投资基金基金合同》负责公开募集。本基金为契约型开放式,存续期限不定,首次设立募集不包括认购资金利息共募集 2,624,728,650.30 元,业经普华永道中天会计师事务所(特殊普通合伙)普华永道中天验字(2020)第 0408 号验资报告予以验证。经向中国证监会备案,《华商龙头优势混合型证券投资基金基金合同》于 2020 年 5 月 22 日正式生效,基金合同生效日的基金份额总额为 2,625,571,541.49 份基金份额,其中认购资金利息折合 842,891.19 份基金份额。本基金的基金管理人为华商基金管理有限公司,基金托管人为中国银行股份有限公司。

根据《中华人民共和国证券投资基金法》和《华商龙头优势混合型证券投资基金基金合同》的有关规定,本基金的投资范围为具有良好流动性的金融工具,包括国内依法发行上市的股票(包括中小板、创业板、存托凭证及其他经中国证监会核准或注册上市的股票)、内地与香港股票市场交易互联互通机制下允许买卖的香港联合交易所上市股票(以下简称“港股通标的股票”)、债券(含国债、央行票据、金融债券、政府支持债券、政府支持机构债券、地方政府债券、企业债券、公司债券、可转换债券(含可分离交易可转换债券)、可交换公司债券、次级债券、中期票据、短期融资券、超短期融资券等)、货币市场工具、债券回购、同业存单、银行存款(含协议存款、定期存款及其他银行存款)、股指期货、资产支持证券以及法律法规或中国证监会允许基金投资的其他金融工具(但须符合中国证监会相关规定)。如法律法规或监管机构以后允许基金投资其他品种,基金管理人在履行适当程序后,可以将其纳入投资范围。基金的投资组合比例为:股票投资比例占基金资产的 60%-95%,其中投资于本基金所界定的龙头上市公司股票的比例不低于非现金基金资产的 80%;投资于港股通标的股票的比例占股票资产的 0-50%。每个交易日日终,在扣除股指期货合约需缴纳的交易保证金后,应当保持不低于基金资产净值的 5%的现金或到期日在一年以内的政府债券,其中现金不包括结算备付金、存出保证金、应收申购款等。本基金的业绩比较基准为:中证龙头企业指数收益率×60%+中债总全价指数收益率×30%+中证港股通综合指数收益率×10%。

6.4.2 会计报表的编制基础

本基金的财务报表按照财政部于 2006 年 2 月 15 日及以后期间颁布的《企业会计准则—基本

准则》、各项具体会计准则及相关规定(以下合称“企业会计准则”)、中国证监会颁布的《证券投资基金信息披露 XBRL 模板第 3 号<年度报告和中期报告>》、中国证券投资基金业协会(以下简称“中国基金业协会”)颁布的《证券投资基金会计核算业务指引》、《华商龙头优势混合型证券投资基金基金合同》和在财务报表附注 6.4.4 所列示的中国证监会、中国基金业协会发布的有关规定及允许的基金行业实务操作编制。

本财务报表以持续经营为基础编制。

6.4.3 遵循企业会计准则及其他有关规定的声明

本财务报表符合企业会计准则的要求,真实、完整地反映了本基金 2021 年 6 月 30 日的财务状况以及 2021 年 1 月 1 日至 2021 年 6 月 30 日止期间的经营成果和基金净值变动情况等有关信息。

6.4.4 本报告期所采用的会计政策、会计估计与最近一期年度报告相一致的说明

本基金本报告期所采用的会计政策、会计估计与最近一期年度报告相一致。

6.4.5 会计政策和会计估计变更以及差错更正的说明

6.4.5.1 会计政策变更的说明

本基金本报告期未发生会计政策变更。

6.4.5.2 会计估计变更的说明

本基金本报告期未发生会计估计变更。

6.4.5.3 差错更正的说明

本基金在本报告期间无须说明的会计差错更正。

6.4.6 税项

根据财政部、国家税务总局财税[2002]128 号《关于开放式证券投资基金有关税收问题的通知》、财税[2008]1 号《关于企业所得税若干优惠政策的通知》、财税[2012]85 号《关于实施上市公司股息红利差别化个人所得税政策有关问题的通知》、财税[2015]101 号《关于上市公司股息红利差别化个人所得税政策有关问题的通知》、财税[2016]36 号《关于全面推开营业税改征增值税试点的通知》、财税[2016]46 号《关于进一步明确全面推开营改增试点金融业有关政策的通知》、财税[2016]70 号《关于金融机构同业往来等增值税政策的补充通知》、财税[2016]140 号《关于明确金融 房地产开发 教育辅助服务等增值税政策的通知》、财税[2017]2 号《关于资管产品增值税政策有关问题的补充通知》、财税[2017]56 号《关于资管产品增值税有关问题的通知》、财税[2017]90 号《关于租入固定资产进项税额抵扣等增值税政策的通知》及其他相关财税法规和实务操作,主要税项列示如下:

(1) 资管产品运营过程中发生的增值税应税行为，以资管产品管理人为增值税纳税人。资管产品管理人运营资管产品过程中发生的增值税应税行为，暂适用简易计税方法，按照 3% 的征收率缴纳增值税。

对证券投资基金管理人运用基金买卖股票、债券的转让收入免征增值税，对国债、地方政府债以及金融同业往来利息收入亦免征增值税。资管产品管理人运营资管产品提供的贷款服务，以产生的利息及利息性质的收入为销售额。

(2) 对基金从证券市场中取得的收入，包括买卖股票、债券的差价收入，股票的股息、红利收入，债券的利息收入及其他收入，暂不征收企业所得税。

(3) 对基金取得的企业债券利息收入，应由发行债券的企业在向基金支付利息时代扣代缴 20% 的个人所得税。对基金从上市公司取得的股息红利所得，持股期限在 1 个月以内(含 1 个月)的，其股息红利所得全额计入应纳税所得额；持股期限在 1 个月以上至 1 年(含 1 年)的，暂减按 50% 计入应纳税所得额；持股期限超过 1 年的，暂免征收个人所得税。对基金持有的上市公司限售股，解禁后取得的股息、红利收入，按照上述规定计算纳税，持股时间自解禁日起计算；解禁前取得的股息、红利收入继续暂减按 50% 计入应纳税所得额。上述所得统一适用 20% 的税率计征个人所得税。

(4) 基金卖出股票按 0.1% 的税率缴纳股票交易印花税，买入股票不征收股票交易印花税。

(5) 本基金的城市维护建设税、教育费附加和地方教育附加等税费按照实际缴纳增值税额的适用比例计算缴纳。

6.4.7 重要财务报表项目的说明

6.4.7.1 银行存款

单位：人民币元

项目	本期末 2021 年 6 月 30 日
活期存款	42,287,796.81
定期存款	-
其中：存款期限 1 个月以内	-
存款期限 1-3 个月	-
存款期限 3 个月以上	-
其他存款	-
合计：	42,287,796.81

6.4.7.2 交易性金融资产

单位：人民币元

项目	本期末 2021 年 6 月 30 日		
	成本	公允价值	公允价值变动
股票	291,393,321.10	321,179,643.68	29,786,322.58
贵金属投资-金交所黄金合约	-	-	-
债券	交易所市场	-	-
	银行间市场	-	-
	合计	-	-
资产支持证券	-	-	-
基金	-	-	-
其他	-	-	-
合计	291,393,321.10	321,179,643.68	29,786,322.58

6.4.7.3 衍生金融资产/负债

本基金本报告期末未持有衍生金融资产或衍生金融负债。

6.4.7.4 买入返售金融资产

6.4.7.4.1 各项买入返售金融资产期末余额

本基金本报告期末未持有买入返售金融资产。

6.4.7.4.2 期末买断式逆回购交易中取得的债券

本基金本报告期末未持有买断式逆回购交易中取得的债券。

6.4.7.5 应收利息

单位：人民币元

项目	本期末 2021 年 6 月 30 日
应收活期存款利息	2,674.71
应收定期存款利息	-
应收其他存款利息	-
应收结算备付金利息	528.00
应收债券利息	-
应收资产支持证券利息	-
应收买入返售证券利息	-
应收申购款利息	-
应收黄金合约拆借孳息	-

应收出借证券利息	-
其他	166.50
合计	3,369.21

6.4.7.6 其他资产

本基金本报告期末未持有其他资产。

6.4.7.7 应付交易费用

单位：人民币元

项目	本期末 2021年6月30日
交易所市场应付交易费用	409,113.47
银行间市场应付交易费用	-
合计	409,113.47

6.4.7.8 其他负债

单位：人民币元

项目	本期末 2021年6月30日
应付券商交易单元保证金	-
应付赎回费	19,410.94
应付证券出借违约金	-
预提费用	108,638.35
合计	128,049.29

6.4.7.9 实收基金

金额单位：人民币元

项目	本期 2021年1月1日至2021年6月30日	
	基金份额（份）	账面金额
上年度末	704,013,930.75	704,013,930.75
本期申购	32,341,198.47	32,341,198.47
本期赎回(以“-”号填列)	-407,449,291.51	-407,449,291.51
- 基金拆分/份额折算前	-	-
基金拆分/份额折算变动份额	-	-
本期申购	-	-
本期赎回(以“-”号填列)	-	-

本期末	328,905,837.71	328,905,837.71
-----	----------------	----------------

注：申购含红利再投、转换入份额；赎回含转换出份额。

6.4.7.10 未分配利润

单位：人民币元

项目	已实现部分	未实现部分	未分配利润合计
上年度末	97,951,920.41	-19,722,629.31	78,229,291.10
本期利润	-6,974,499.77	-10,885,803.29	-17,860,303.06
本期基金份额交易产生的变动数	-54,263,531.99	18,996,414.27	-35,267,117.72
其中：基金申购款	5,072,850.34	-2,511,220.70	2,561,629.64
基金赎回款	-59,336,382.33	21,507,634.97	-37,828,747.36
本期已分配利润	-	-	-
本期末	36,713,888.65	-11,612,018.33	25,101,870.32

6.4.7.11 存款利息收入

单位：人民币元

项目	本期 2021年1月1日至2021年6月30日
活期存款利息收入	85,701.67
定期存款利息收入	-
其他存款利息收入	1.05
结算备付金利息收入	9,631.05
其他	4,812.83
合计	100,146.60

6.4.7.12 股票投资收益

单位：人民币元

项目	本期 2021年1月1日至2021年6月30日
卖出股票成交总额	822,236,234.83
减：卖出股票成本总额	825,811,374.00
买卖股票差价收入	-3,575,139.17

6.4.7.13 债券投资收益

6.4.7.13.1 债券投资收益项目构成

单位：人民币元

项目	本期 2021年1月1日至2021年6月30日
债券投资收益——买卖债券（、债转股及债券到期兑付）差价收入	745,766.53
债券投资收益——赎回差价收入	-
债券投资收益——申购差价收入	-
合计	745,766.53

6.4.7.13.2 债券投资收益——买卖债券差价收入

单位：人民币元

项目	本期 2021年1月1日至2021年6月30日
卖出债券（、债转股及债券到期兑付）成交总额	2,397,331.04
减：卖出债券（、债转股及债券到期兑付）成本总额	1,651,000.00
减：应收利息总额	564.51
买卖债券差价收入	745,766.53

6.4.7.13.3 资产支持证券投资收益

本基金本报告期内未发生资产支持证券投资收益。

6.4.7.14 贵金属投资收益

本基金本报告期内未发生贵金属投资收益。

6.4.7.15 衍生工具收益

本基金本报告期内未发生衍生工具收益。

6.4.7.16 股利收益

单位：人民币元

项目	本期 2021年1月1日至2021年6月30日
股票投资产生的股利收益	1,357,997.91
其中：证券出借权益补偿收入	-

基金投资产生的股利收益	-
合计	1,357,997.91

6.4.7.17 公允价值变动收益

单位：人民币元

项目名称	本期 2021年1月1日至2021年6月30日
1. 交易性金融资产	-10,885,803.29
——股票投资	-10,885,803.29
——债券投资	-
——资产支持证券投资	-
——贵金属投资	-
——其他	-
2. 衍生工具	-
——权证投资	-
3. 其他	-
减：应税金融商品公允价值变动产生的预估 增值税	-
合计	-10,885,803.29

6.4.7.18 其他收入

单位：人民币元

项目	本期 2021年1月1日至2021年6月30日
基金赎回费收入	646,253.19
合计	646,253.19

注：1. 基金赎回费收入含转换费收入。

2. 本基金的赎回费率按持有期间递减，不低于赎回费总额的 25% 归入基金资产。

3. 本基金的转换费由申购补差费和转出基金的赎回费两部分构成，其中不低于转出基金的赎回费的 25% 归入转出基金的基金资产。

6.4.7.19 交易费用

单位：人民币元

项目	本期 2021年1月1日至2021年6月30日
交易所市场交易费用	2,205,585.53
银行间市场交易费用	-

交易基金产生的费用	-
其中：申购费	-
赎回费	-
合计	2,205,585.53

6.4.7.20 其他费用

单位：人民币元

项目	本期 2021年1月1日至2021年6月30日
审计费用	44,630.98
信息披露费	59,507.37
证券出借违约金	-
债券账户维护费	10,500.00
银行费用	12,014.46
合计	126,652.81

6.4.8 或有事项、资产负债表日后事项的说明

6.4.8.1 或有事项

截至资产负债表日，本基金并无须作披露的或有事项。

6.4.8.2 资产负债表日后事项

截至财务报表报出日，本基金并无须作披露的资产负债表日后事项。

6.4.9 关联方关系

6.4.9.1 本报告期存在控制关系或其他重大利害关系的关联方发生变化的情况

本基金本报告期内存在控制关系或其他重大利害关系的关联方未发生变化。

6.4.9.2 本报告期与基金发生关联交易的各关联方

关联方名称	与本基金的关系
华商基金管理有限公司（“华商基金”）	基金管理人、注册登记机构、基金销售机构
中国银行股份有限公司（“中国银行”）	基金托管人、基金销售机构
华龙证券股份有限公司（“华龙证券”）	基金管理人的股东、基金销售机构

6.4.10 本报告期及上年度可比期间的关联方交易

下述关联交易均在正常业务范围内按一般商业条款订立。

6.4.10.1 通过关联方交易单元进行的交易

6.4.10.1.1 股票交易

本基金本报告期及上年度可比期间内均未通过关联方交易单元进行股票交易。

6.4.10.1.2 债券交易

本基金本报告期及上年度可比期间内均未通过关联方交易单元进行债券交易。

6.4.10.1.3 债券回购交易

本基金本报告期及上年度可比期间内均未通过关联方交易单元进行债券回购交易。

6.4.10.1.4 权证交易

本基金本报告期及上年度可比期间内均未通过关联方交易单元进行权证交易。

6.4.10.1.5 应支付关联方的佣金

本基金本报告期及上年度可比期间内均未有应支付关联方的佣金。

6.4.10.2 关联方报酬

6.4.10.2.1 基金管理费

单位：人民币元

项目	本期 2021年1月1日至2021年6月 30日	上年度可比期间 2020年5月22日(基金合同生效 日)至2020年6月30日
当期发生的基金应支付的管理费	3,358,142.26	4,223,147.91
其中：支付销售机构的客户维护费	984,467.59	1,264,071.27

注：支付基金管理人华商基金管理有限公司的基金管理人报酬按前一日基金资产净值 1.50% 的年费率计提，逐日累计至每月月底，按月支付。

其计算公式为：日基金管理人报酬 = 前一日基金资产净值 × 1.50% / 当年天数。

6.4.10.2.2 基金托管费

单位：人民币元

项目	本期 2021年1月1日至2021年6月30日	上年度可比期间 2020年5月22日(基金合同生效 日)至2020年6月30日
当期发生的基金应支付的托管费	559,690.39	703,858.00

注：支付基金托管人中国银行的基金托管费按前一日基金资产净值 0.25% 的年费率计提，逐日累

计至每月月底，按月支付。

其计算公式为：日基金托管费=前一日基金资产净值 × 0.25% / 当年天数。

6.4.10.3 与关联方进行银行间同业市场的债券(含回购)交易

本基金本报告期内及上年度可比期间未与关联方进行银行间同业市场的债券（含回购）交易。

6.4.10.4 报告期内转融通证券出借业务发生重大关联交易事项的说明

6.4.10.4.1 与关联方通过约定申报方式进行的适用固定期限费率的证券出借业务的情况

本基金本报告期内及上年度可比期间未发生与关联方通过约定申报方式进行的适用固定期限费率的证券出借业务。

6.4.10.4.2 与关联方通过约定申报方式进行的适用市场化期限费率的证券出借业务的情况

本基金本报告期内及上年度可比期间未发生与关联方通过约定申报方式进行的适用市场化期限费率的证券出借业务。

6.4.10.5 各关联方投资本基金的情况

6.4.10.5.1 报告期内基金管理人运用固有资金投资本基金的情况

本基金的管理人在本报告期内与上年度可比期间均未运用固有资金投资本基金。

6.4.10.5.2 报告期末除基金管理人之外的其他关联方投资本基金的情况

本基金本报告期末及上年度末除基金管理人之外的其他关联方没有投资本基金的情况。

6.4.10.6 由关联方保管的银行存款余额及当期产生的利息收入

单位：人民币元

关联方名称	本期 2021年1月1日至2021年6月30日		上年度可比期间 2020年5月22日(基金合同生效日)至2020年6月30日	
	期末余额	当期利息收入	期末余额	当期利息收入
中国银行	42,287,796.81	85,701.67	1,469,299,333.56	823,933.98

注：本基金的银行存款由基金托管人中国银行保管，按银行同业利率计息。

6.4.10.7 本基金在承销期内参与关联方承销证券的情况

本基金本报告期及上年度可比期间内均未在承销期内参与关联方承销证券的买卖。

6.4.10.8 其他关联交易事项的说明

本基金本报告期及上年度可比期间内无其他关联交易事项。

6.4.11 利润分配情况

本基金本报告期末未进行利润分配。

6.4.12 期末（2021年6月30日）本基金持有的流通受限证券

6.4.12.1 因认购新发/增发证券而于期末持有的流通受限证券

金额单位：人民币元

6.4.12.1.1 受限证券类别：股票

证券代码	证券名称	成功认购日	可流通日	流通受限类型	认购价格	期末估值单价	数量 (单位:股)	期末成本总额	期末估值总额	备注
300926	博俊科技	2020年12月29日	2021年7月12日	新股锁定	10.76	22.20	359	3,862.84	7,969.80	-
300927	江天化学	2020年12月29日	2021年7月7日	新股锁定	13.39	30.10	217	2,905.63	6,531.70	-
300929	华骐环保	2021年1月12日	2021年7月21日	新股锁定	13.87	29.55	183	2,538.21	5,407.65	-
300932	三友联众	2021年1月15日	2021年7月22日	新股锁定	24.69	31.71	492	12,147.48	15,601.32	-
300933	中辰股份	2021年1月15日	2021年7月22日	新股锁定	3.37	10.44	1,112	3,747.44	11,609.28	-
300937	药易购	2021年1月20日	2021年7月27日	新股锁定	12.25	53.71	244	2,989.00	13,105.24	-
300940	南极光	2021年1月27日	2021年8月3日	新股锁定	12.76	43.38	307	3,917.32	13,317.66	-
300941	创识科技	2021年2月2日	2021年8月9日	新股锁定	21.31	49.94	399	8,502.69	19,926.06	-
300945	曼卡龙	2021年2月3日	2021年8月10日	新股锁定	4.56	18.88	474	2,161.44	8,949.12	-
300948	冠中生态	2021年2月18日	2021年8月25日	新股锁定	8.67	27.42	324	2,808.00	8,884.08	-
300950	德固特	2021年2月24日	2021年9月3日	新股锁定	8.41	39.13	219	1,841.79	8,569.47	-
300952	恒辉安防	2021年3月3日	2021年9月13日	新股锁定	11.72	27.08	340	3,984.80	9,207.20	-
300953	震裕科技	2021年3月11日	2021年9月22日	新股锁定	28.77	99.85	240	6,904.80	23,964.00	-
300956	英力股份	2021年3月16日	2021年9月27日	新股锁定	12.85	25.80	371	4,767.35	9,571.80	-
300957	贝泰妮	2021年3月18日	2021年9月27日	新股锁定	47.33	251.96	244	11,548.52	61,478.24	-
300958	建工修复	2021年3月18日	2021年9月29日	新股锁定	8.53	27.22	300	2,559.00	8,166.00	-
300962	中金辐照	2021年3月29日	2021年10月11日	新股锁定	3.40	16.37	576	1,958.40	9,429.12	-
300963	中洲特材	2021年3月30日	2021年10月11日	新股锁定	12.13	22.49	283	3,432.79	6,364.67	-
300967	晓鸣股份	2021年4月2日	2021年10月13日	新股锁定	4.54	11.54	507	2,301.78	5,850.78	-
300968	格林精密	2021年4月6日	2021年10月15日	新股锁定	6.87	12.07	1,162	7,982.94	14,025.34	-
300971	博亚精工	2021年4月7日	2021年10月15日	新股锁定	18.24	28.29	245	4,468.80	6,931.05	-
300972	万辰生物	2021年4月8日	2021年10月19日	新股锁定	7.19	12.65	430	3,091.70	5,439.50	-
300978	东箭科技	2021年4月15日	2021年10月26日	新股锁定	8.42	13.60	593	4,993.06	8,064.80	-
300979	华利集团	2021年4月15日	2021年10月26日	新股锁定	33.22	87.50	421	13,985.62	36,837.50	-
300981	中红医疗	2021年4月19日	2021年10月27日	新股锁定	48.59	90.39	249	12,098.91	22,507.11	-
300982	苏文电能	2021年4月19日	2021年10月27日	新股锁定	15.83	45.29	317	5,018.11	14,356.93	-
300985	致远新能	2021年4月21日	2021年10月29日	新股锁定	24.90	24.81	295	7,345.50	7,318.95	-
300986	志特新材	2021年4月21日	2021年11月1日	新股锁定	14.79	30.57	264	3,904.56	8,070.48	-

300992	泰福泵业	2021年5月17日	2021年11月25日	新股锁定	9.36	20.32	200	1,872.00	4,064.00	-
300995	奇德新材	2021年5月17日	2021年11月26日	新股锁定	14.72	23.32	191	2,811.52	4,454.12	-
300998	宁波方正	2021年5月25日	2021年12月2日	新股锁定	6.02	21.32	201	1,210.02	4,285.32	-
301002	崧盛股份	2021年5月27日	2021年12月7日	新股锁定	18.71	57.62	201	3,760.71	11,581.62	-
301007	德迈仕	2021年6月4日	2021年12月16日	新股锁定	5.29	14.44	303	1,602.87	4,375.32	-
301009	可靠股份	2021年6月8日	2021年12月17日	新股锁定	12.54	27.89	801	10,044.54	22,339.89	-
301010	晶雪节能	2021年6月9日	2021年12月20日	新股锁定	7.83	17.61	218	1,706.94	3,838.98	-
301011	华立科技	2021年6月9日	2021年12月17日	新股锁定	14.20	33.84	175	2,485.00	5,922.00	-
301012	扬电科技	2021年6月15日	2021年12月22日	新股锁定	8.05	24.26	170	1,368.50	4,124.20	-
301013	利和兴	2021年6月21日	2021年12月29日	新股锁定	8.72	27.11	471	4,107.12	12,768.81	-
301015	百洋医药	2021年6月22日	2021年12月30日	新股锁定	7.64	38.83	462	3,529.68	17,939.46	-
301016	雷尔伟	2021年6月23日	2021年12月30日	新股锁定	13.75	32.98	275	3,781.25	9,069.50	-
301017	漱玉平民	2021年6月23日	2022年1月5日	新股锁定	8.86	8.86	555	4,917.30	4,917.30	-
301017	漱玉平民	2021年6月23日	2021年7月5日	新股流通受限	8.86	8.86	4,995	44,255.70	44,255.70	-
301018	申菱环境	2021年6月28日	2022年1月7日	新股锁定	8.29	8.29	782	6,482.78	6,482.78	-
301018	申菱环境	2021年6月28日	2021年7月7日	新股流通受限	8.29	8.29	7,029	58,270.41	58,270.41	-
301021	英诺激光	2021年6月28日	2022年1月6日	新股锁定	9.46	9.46	290	2,743.40	2,743.40	-
301021	英诺激光	2021年6月28日	2021年7月6日	新股流通受限	9.46	9.46	2,609	24,681.14	24,681.14	-
600905	三峡能源	2021年6月2日	2021年12月10日	新股锁定	2.65	5.67	907,763	2,405,571.95	5,147,016.21	-
605162	新中港	2021年6月29日	2021年7月7日	新股流通受限	6.07	6.07	1,377	8,358.39	8,358.39	-
605287	德才股份	2021年6月28日	2021年7月6日	新股流通受限	31.56	31.56	349	11,014.44	11,014.44	-
688087	英科再生	2021年6月30日	2021年7月9日	新股流通受限	21.96	21.96	2,469	54,219.24	54,219.24	-
688226	威腾电气	2021年6月28日	2021年7月7日	新股流通受限	6.42	6.42	2,693	17,289.06	17,289.06	-
688239	航宇科技	2021年6月25日	2021年7月5日	新股流通受限	11.48	11.48	4,926	56,550.48	56,550.48	-
688367	工大高科	2021年6月21日	2021年12月28日	新股锁定	11.53	17.94	1,717	19,797.01	30,802.98	-
688499	利元亨	2021年6月23日	2021年7月1日	新股流通受限	38.85	38.85	2,149	83,488.65	83,488.65	-
688633	星球石墨	2021年3月17日	2021年9月24日	新股锁定	33.62	53.14	1,558	52,379.96	82,792.12	-
688682	霍莱沃	2021年4月13日	2021年10月20日	新股锁定	45.72	103.85	946	43,251.12	98,242.10	-
688700	东威科技	2021年6月7日	2021年12月15日	新股锁定	9.41	38.46	3,049	28,691.09	117,264.54	-
688819	天能股份	2021年1月7日	2021年7月19日	新股锁定	41.79	43.69	10,643	444,770.97	464,992.67	-

注：1. 根据《上海证券交易所科创板股票公开发行自律委员会促进科创板初期企业平稳发行行业倡导建议》，本基金获配的科创板股票如经抽签方式确定需要锁定的，锁定期限为自发行人股票上市之日起 6 个月。根据《上海证券交易所科创板上市公司股东以向特定机构投资者询价转让和配售方式减持股份实施细则》，基金通过询价转让受让的股份，在受让后 6 个月内不得转让。

2. 根据《深圳证券交易所创业板首次公开发行证券发行与承销业务实施细则》，发行人和主承销商可以采用摇号限售方式或比例限售方式，安排基金通过网下发行获配的部分创业板股票设置不低于 6 个月的限售期。

3. 基金可使用以基金名义开设的股票账户，选择网上或者网下一种方式进行新股申购。其中

基金参与网下申购获得的新股或作为战略投资者参与配售获得的新股，在新股上市后的约定期限内不能自由转让；基金参与网上申购获配的新股，从新股获配日至新股上市日之间不能自由转让。

4. 本基金在持有上述受限证券期间，若获得送股配股等权益，其数量与金额也包含在上述披露的相应受限证券数据中。

5. 以上“可流通日”是根据上市公司公告估算的流通日期，最终日期以上市公司公告为准。

6.4.12.2 期末持有的暂时停牌等流通受限股票

本基金本报告期末未持有暂时停牌等流通受限股票。

6.4.12.3 期末债券正回购交易中作为抵押的债券

6.4.12.3.1 银行间市场债券正回购

本基金本报告期末无银行间市场债券正回购余额，因此没有作为抵押的债券。

6.4.12.3.2 交易所市场债券正回购

本基金本报告期末无交易所市场债券正回购余额，因此没有作为抵押的债券。

6.4.12.4 期末参与转融通证券出借业务的证券

本基金本报告期末无参与转融通证券出借业务的证券。

6.4.13 金融工具风险及管理

6.4.13.1 风险管理政策和组织架构

本基金是混合型证券投资基金，预期风险和预期收益高于债券型基金和货币市场基金，但低于股票型基金，属于证券投资基金中的中高风险和中高预期收益产品。本基金在日常经营活动中面临的与这些金融工具相关的风险主要包括信用风险、流动性风险及市场风险。本基金的基金管理人从事风险管理的主要目标是通过筛选各行业中的龙头上市公司进行投资，把握其显著竞争优势下所蕴含的长期投资价值。在风险可控的前提下，力争获取超越业绩比较基准的收益。

本基金的基金管理人内部控制组织体系包括三个层次：(1)第一层次风险控制：在董事会层面设立风险控制委员会，对公司规章制度、经营管理、基金运作、固有资金投资等方面的合法、合规性进行全面的分析检查，对各种风险预测报告进行审议，提出相应的意见和建议。公司设督察长。督察长对董事会负责，按照中国证监会的规定和风险控制委员会的授权进行工作。(2)第二层次风险控制：第二层次风险控制是指公司经营层层面的风险控制，具体为在风险管理小组、投资决策委员会、监察稽核部和风险控制部层次对公司的风险进行的预防和控制。风险管理小组对公司在经营管理和基金运作中的风险进行全面的、及时、有效地防范公司

经营过程中可能面临的各种风险。投资决策委员会研究并制定基金资产的投资策略，对基金的总体投资情况提出指导性意见，从而达到分散投资风险，提高基金资产的安全性的目的。监察稽核部和风险控制部独立于公司各业务部门和各分支机构，对各岗位、各部门、各机构、各项业务中的风险控制情况实施监督。(3)第三层次风险控制：第三层次风险控制是指公司各部门对自身业务工作中的风险进行的自我检查和控制。公司各部门根据经营计划、业务规则及本部门具体情况制定本部门的工作流程及风险控制措施，相关部门、相关岗位之间相互监督制衡。

本基金的基金管理人对于金融工具的风险管理方法主要是通过定性分析和定量分析的方法去估测各种风险产生的可能损失。从定性分析的角度出发，判断风险损失的严重程度和出现同类风险损失的频度。而从定量分析的角度出发，根据本基金的投资目标，结合基金资产所运用金融工具特征通过特定的风险量化指标、模型，日常的量化报告，确定风险损失的限度和相应置信程度，及时可靠地对各种风险进行监督、检查和评估，并通过相应决策，将风险控制在可承受的范围内。

6.4.13.2 信用风险

信用风险是指基金在交易过程中因交易对手未履行合约责任，或者基金所投资证券之发行人出现违约、拒绝支付到期本息等情况，导致基金资产损失和收益变化的风险。

本基金的基金管理人在交易前对交易对手的资信状况进行了充分的评估。本基金的银行存款存放在本基金的托管人中国银行，因而与银行存款相关的信用风险不重大。本基金在交易所进行的交易均以中国证券登记结算有限责任公司为交易对手完成证券交收和款项清算，违约风险可能性很小；在银行间同业市场进行交易前均对交易对手进行信用评估并对证券交割方式进行限制以控制相应的信用风险。

本基金的基金管理人建立了信用风险管理流程，通过对投资品种信用等级评估来控制证券发行人的信用风险，且通过分散化投资以分散信用风险。

于 2021 年 6 月 30 日，本基金无债券投资（2020 年 12 月 31 日：无）。

6.4.13.3 流动性风险

流动性风险是指基金在履行与金融负债有关的义务时遇到资金短缺的风险。本基金的流动性风险一方面来自于基金份额持有人可随时要求赎回其持有的基金份额，另一方面来自于投资品种所处的交易市场不活跃而带来的变现困难或因投资集中而无法在市场出现剧烈波动的情况下以合理的价格变现。

针对兑付赎回资金的流动性风险，本基金的基金管理人每日对本基金的申购赎回情况进行严密监控并预测流动性需求，保持基金投资组合中的可用现金头寸与之相匹配。本基金的基金管理

人在基金合同中设计了巨额赎回条款，约定在非常情况下赎回申请的处理方式，控制因开放申购赎回模式带来的流动性风险，有效保障基金持有人利益。

于 2021 年 6 月 30 日，本基金所承担的全部金融负债的合约约定到期日均为一个月以内且不计息，可赎回基金份额净值(所有者权益)无固定到期日且不计息，因此账面余额即为未折现的合约到期现金流量。

6.4.13.3.1 报告期内本基金组合资产的流动性风险分析

本基金的基金管理人在基金运作过程中严格按照《公开募集证券投资基金运作管理办法》及《公开募集开放式证券投资基金流动性风险管理规定》等法规的要求对本基金组合资产的流动性风险进行管理，通过独立的风险管理部门对本基金的组合持仓集中度指标、流通受限制的投资品种比例以及组合在短期内变现能力的综合指标等流动性指标进行持续的监测和分析。

本基金投资于一家公司发行的证券市值不超过基金资产净值的 10%，且本基金与由本基金的基金管理人管理的其他基金共同持有一家上市公司发行的证券不得超过该证券的 10%。本基金与由本基金的基金管理人管理的其他开放式基金共同持有一家上市公司发行的可流通股票不得超过该上市公司可流通股票的 15%，本基金与由本基金的基金管理人管理的全部投资组合持有一家上市公司发行的可流通股票，不得超过该上市公司可流通股票的 30%(完全按照有关指数构成比例进行证券投资的开放式基金及中国证监会认定的特殊投资组合不受上述比例限制)。

本基金所持部分证券在证券交易所上市，其余亦可在银行间同业市场交易，部分基金资产流通暂时受限制不能自由转让的情况参见附注 6.4.12。此外，本基金可通过卖出回购金融资产方式借入短期资金应对流动性需求，其上限一般不超过基金持有的债券投资的公允价值。本基金主动投资于流动性受限资产的市值合计不得超过基金资产净值的 15%。于 2021 年 6 月 30 日，本基金持有的流动性受限资产的估值占基金资产净值的比例为 1.92%。

本基金的基金管理人每日对基金组合资产中 7 个工作日可变现资产的可变现价值进行审慎评估与测算，确保每日确认的净赎回申请不得超过 7 个工作日可变现资产的可变现价值。于 2021 年 6 月 30 日，本基金组合资产中 7 个工作日可变现资产的账面价值超过经确认的当日净赎回金额。

同时，本基金的基金管理人通过合理分散逆回购交易的到期日与交易对手的集中度；按照穿透原则对交易对手的财务状况、偿付能力及杠杆水平等进行必要的尽职调查与严格的准入管理，以及对不同的交易对手实施交易额度管理并进行动态调整等措施严格管理本基金从事逆回购交易的流动性风险和交易对手风险。此外，本基金的基金管理人建立了逆回购交易质押品管理制度：根据质押品的资质确定质押率水平；持续监测质押品的风险状况与价值变动以确保质押品按公允

价值计算足额；并在与私募类证券资管产品及中国证监会认定的其他主体为交易对手开展逆回购交易时，可接受质押品的资质要求与基金合同约定的投资范围保持一致。

6.4.13.4 市场风险

市场风险是指基金所持金融工具的公允价值或未来现金流量因所处市场各类价格因素的变动而发生波动的风险，包括利率风险、外汇风险和其他价格风险。

6.4.13.4.1 利率风险

利率风险是指金融工具的公允价值或未来现金流量受市场利率变动而发生波动的风险。利率敏感性金融工具均面临由于市场利率上升而导致公允价值下降的风险，其中浮动利率类金融工具还面临每个付息期间结束根据市场利率重新定价时对于未来现金流影响的风险。

本基金的基金管理人定期对本基金面临的利率敏感性缺口进行监控，并通过调整投资组合的久期等方法对上述利率风险进行管理。

本基金持有及承担的大部分金融资产和金融负债不计息，因此本基金的收入及经营活动的现金流量在很大程度上独立于市场利率变化。本基金持有的利率敏感性资产主要为银行存款、结算备付金和存出保证金等。

6.4.13.4.1.1 利率风险敞口

单位：人民币元

本期末 2021 年 6 月 30 日	1 年以内	1-5 年	5 年以上	不计息	合计
资产					
银行存款	42,287,796.81	-	-	-	42,287,796.81
结算备付金	1,173,322.71	-	-	-	1,173,322.71
存出保证金	369,904.20	-	-	-	369,904.20
交易性金融资产	-	-	-	321,179,643.68	321,179,643.68
应收利息	-	-	-	3,369.21	3,369.21
应收申购款	-	-	-	33,753.04	33,753.04
资产总计	43,831,023.72	-	-	321,216,765.93	365,047,789.65
负债					
应付证券清算款	-	-	-	13,399.68	13,399.68
应付赎回款	-	-	-	9,956,256.43	9,956,256.43
应付管理人报酬	-	-	-	457,077.70	457,077.70
应付托管费	-	-	-	76,179.64	76,179.64
应付交易费用	-	-	-	409,113.47	409,113.47
应交税费	-	-	-	5.41	5.41

其他负债	-	-	-	128,049.29	128,049.29
负债总计	-	-	-	11,040,081.62	11,040,081.62
利率敏感度缺口	43,831,023.72	-	-	310,176,684.31	354,007,708.03
上年度末 2020 年 12 月 31 日	1 年以内	1-5 年	5 年以上	不计息	合计
资产					
银行存款	161,777,396.90	-	-	-	161,777,396.90
结算备付金	384,578.72	-	-	-	384,578.72
存出保证金	849,024.24	-	-	-	849,024.24
交易性金融资产	-	-	-	635,553,662.95	635,553,662.95
应收利息	-	-	-	11,478.23	11,478.23
应收申购款	-	-	-	1,512,128.33	1,512,128.33
资产总计	163,010,999.86	-	-	637,077,269.51	800,088,269.37
负债					
应付赎回款	-	-	-	15,086,298.45	15,086,298.45
应付管理人报酬	-	-	-	1,043,592.48	1,043,592.48
应付托管费	-	-	-	173,932.07	173,932.07
应付交易费用	-	-	-	1,302,922.41	1,302,922.41
其他负债	-	-	-	238,302.11	238,302.11
负债总计	-	-	-	17,845,047.52	17,845,047.52
利率敏感度缺口	163,010,999.86	-	-	619,232,221.99	782,243,221.85

注：表中所示为本基金资产及负债的账面价值，并按照合约规定的利率重新定价日或到期日孰早者予以分类。

6.4.13.4.1.2 利率风险的敏感性分析

于 2021 年 6 月 30 日，本基金未持有交易性债券投资（2020 年 12 月 31 日：同），因此市场利率的变动对于本基金资产净值无重大影响（2020 年 12 月 31 日：同）。

6.4.13.4.2 外汇风险

外汇风险是指金融工具的公允价值或未来现金流量因外汇汇率变动而发生波动的风险。本基金的所有资产及负债以人民币计价，因此无重大外汇风险。

6.4.13.4.3 其他价格风险

其他价格风险是指基金所持金融工具的公允价值或未来现金流量因除市场利率和外汇汇率以外的市场价格因素变动而发生波动的风险。本基金主要投资于证券交易所上市的股票，所面临的其他价格风险来源于单个证券发行主体自身经营情况或特殊事项的影响，也可能来源于证券市场整体波动的影响。

本基金通过自下而上地筛选各行业中的龙头上市公司(包含“港股通标的股票”)进行投资，

把握其显著竞争优势下所蕴含的长期投资价值。

本基金通过投资组合的分散化降低其他价格风险。本基金投资组合中股票投资比例为基金资产的 60%-95%，每个交易日日终在扣除股指期货合约需缴纳的交易保证金后，保持现金或者到期日在一年以内的政府债券的比例合计不低于基金资产净值的 5%，其中现金不包括结算备付金、存出保证金、应收申购款等。本基金投资于本基金所界定的龙头上市公司股票的比例不低于非现金基金资产的 80%，投资于港股通标的股票的比例占股票资产的 0-50%。此外，本基金的基金管理人每日对本基金所持有的证券价格实施监控，定期运用多种定量方法对基金进行风险度量，包括 VaR(Value at Risk) 指标等来测试本基金面临的潜在价格风险，及时可靠地对风险进行跟踪和控制。

6.4.13.4.3.1 其他价格风险敞口

金额单位：人民币元

项目	本期末 2021 年 6 月 30 日		上年度末 2020 年 12 月 31 日	
	公允价值	占基金资产 净值比例 (%)	公允价值	占基金资 产净值比 例 (%)
交易性金融资产-股票投资	321,179,643.68	90.73	635,553,662.95	81.25
交易性金融资产-基金投资	-	-	-	-
交易性金融资产-债券投资	-	-	-	-
交易性金融资产-贵金属投资	-	-	-	-
衍生金融资产-权证投资	-	-	-	-
其他	-	-	-	-
合计	321,179,643.68	90.73	635,553,662.95	81.25

6.4.13.4.3.2 其他价格风险的敏感性分析

假设	除沪深 300 指数以外的其他市场变量保持不变		
分析	相关风险变量的变动	对资产负债表日基金资产净值的影响金额（单位：人民币元）	
		本期末（2021 年 6 月 30 日）	上年度末（2020 年 12 月 31 日）
	1. 沪深 300 指数上升 5%		17,634,505.92
2. 沪深 300 指数下降 5%		-17,634,505.92	-19,480,082.44

6.4.14 有助于理解和分析会计报表需要说明的其他事项

(1) 公允价值

(a) 金融工具公允价值计量的方法

公允价值计量结果所属的层次，由对公允价值计量整体而言具有重要意义的输入值所属的最低层次决定：

第一层次：相同资产或负债在活跃市场上未经调整的报价。

第二层次：除第一层次输入值外相关资产或负债直接或间接可观察的输入值。

第三层次：相关资产或负债的不可观察输入值。

(b) 持续的以公允价值计量的金融工具

(i) 各层次金融工具公允价值

于 2021 年 06 月 30 日，本基金持有的以公允价值计量且其变动计入当期损益的金融资产中属于第一层次的余额为 314,384,044.00 元，属于第二层次的余额为 6,795,599.68 元，无属于第三层次的余额(2020 年 12 月 31 日：第一层次 631,238,084.35 元，第二层次 4,315,578.60 元，无第三层次)。

(ii) 公允价值所属层次间的重大变动

本基金以导致各层次之间转换的事项发生日为确认各层次之间转换的时点。

对于证券交易所上市的股票和债券，若出现重大事项停牌、交易不活跃(包括涨跌停时的交易不活跃)、或属于非公开发行等情况，本基金不会于停牌日至交易恢复活跃日期间、交易不活跃期间及限售期间将相关股票和债券的公允价值列入第一层次；并根据估值调整中采用的不可观察输入值对于公允价值的影响程度，确定相关股票和债券公允价值应属第二层次还是第三层次。

(iii) 第三层次公允价值余额和本期变动金额

无。

(c) 非持续的以公允价值计量的金融工具

于 2021 年 06 月 30 日，本基金未持有非持续的以公允价值计量的金融资产(2020 年 12 月 31 日：同)。

(d) 不以公允价值计量的金融工具

不以公允价值计量的金融资产和负债主要包括应收款项和其他金融负债，其账面价值与公允价值相差很小。

(2) 除公允价值外，截至资产负债表日本基金无需要说明的其他重要事项。

§ 7 投资组合报告

7.1 期末基金资产组合情况

金额单位：人民币元

序号	项目	金额	占基金总资产的比例 (%)
1	权益投资	321,179,643.68	87.98
	其中：股票	321,179,643.68	87.98
2	基金投资	-	-
3	固定收益投资	-	-
	其中：债券	-	-
	资产支持证券	-	-
4	贵金属投资	-	-
5	金融衍生品投资	-	-
6	买入返售金融资产	-	-
	其中：买断式回购的买入返售金融资产	-	-
7	银行存款和结算备付金合计	43,461,119.52	11.91
8	其他各项资产	407,026.45	0.11
9	合计	365,047,789.65	100.00

7.2 期末按行业分类的股票投资组合

7.2.1 报告期末按行业分类的境内股票投资组合

金额单位：人民币元

代码	行业类别	公允价值 (元)	占基金资产净值比例 (%)
A	农、林、牧、渔业	180,561.90	0.05
B	采矿业	29,721,939.74	8.40
C	制造业	196,766,440.71	55.58
D	电力、热力、燃气及水生产和供应业	5,218,303.00	1.47
E	建筑业	207,169.38	0.06
F	批发和零售业	334,822.50	0.09
G	交通运输、仓储和邮政业	27,865.35	0.01
H	住宿和餐饮业	-	-
I	信息传输、软件和信息技术服务业	31,569,827.74	8.92
J	金融业	53,048,043.26	14.98
K	房地产业	3,229,889.82	0.91
L	租赁和商务服务业	65,464.36	0.02
M	科学研究和技术服务业	602,233.40	0.17
N	水利、环境和公共设施管理业	190,820.49	0.05
O	居民服务、修理和其他服务业	-	-

P	教育	16,262.03	0.00
Q	卫生和社会工作	-	-
R	文化、体育和娱乐业	-	-
S	综合	-	-
	合计	321,179,643.68	90.73

7.2.2 报告期末按行业分类的港股通投资股票投资组合

本基金本报告期末未持有港股通股票。

7.3 期末按公允价值占基金资产净值比例大小排序的所有股票投资明细

金额单位：人民币元

序号	股票代码	股票名称	数量（股）	公允价值（元）	占基金资产净值比例（%）
1	300059	东方财富	1,000,000	32,790,000.00	9.26
2	300750	宁德时代	60,000	32,088,000.00	9.06
3	002777	久远银海	1,700,000	30,073,000.00	8.50
4	603906	龙蟠科技	699,950	24,498,250.00	6.92
5	601899	紫金矿业	2,320,400	22,484,676.00	6.35
6	600438	通威股份	400,000	17,308,000.00	4.89
7	688339	亿华通	60,000	16,962,000.00	4.79
8	601233	桐昆股份	700,000	16,863,000.00	4.76
9	300014	亿纬锂能	150,000	15,589,500.00	4.40
10	601058	赛轮轮胎	1,500,000	14,985,000.00	4.23
11	000807	云铝股份	1,000,000	11,900,000.00	3.36
12	000661	长春高新	30,000	11,610,000.00	3.28
13	000959	首钢股份	2,000,000	11,240,000.00	3.18
14	000776	广发证券	700,000	10,598,000.00	2.99
15	601688	华泰证券	500,000	7,900,000.00	2.23
16	601898	中煤能源	1,000,000	7,150,000.00	2.02
17	600176	中国巨石	342,900	5,318,379.00	1.50
18	600905	三峡能源	907,763	5,147,016.21	1.45
19	300782	卓胜微	8,000	4,300,000.00	1.21
20	000631	顺发恒业	999,936	3,219,793.92	0.91
21	603501	韦尔股份	8,000	2,576,000.00	0.73
22	601995	中金公司	24,951	1,534,486.50	0.43
23	688696	极米科技	894	743,808.00	0.21
24	300957	贝泰妮	2,440	658,109.48	0.19
25	300999	金龙鱼	7,647	649,689.12	0.18

26	688131	皓元医药	1,642	568,443.98	0.16
27	688095	福昕软件	1,981	501,767.49	0.14
28	300979	华利集团	4,206	467,949.00	0.13
29	688819	天能股份	10,643	464,992.67	0.13
30	688083	中望软件	758	418,643.40	0.12
31	688690	纳微科技	3,477	408,547.50	0.12
32	688076	诺泰生物	4,984	339,958.64	0.10
33	688626	翔宇医疗	2,426	293,157.84	0.08
34	300981	中红医疗	2,487	275,087.79	0.08
35	688269	凯立新材	1,941	270,808.32	0.08
36	301009	可靠股份	8,007	265,037.97	0.07
37	300953	震裕科技	2,394	258,642.30	0.07
38	301015	百洋医药	4,614	251,115.78	0.07
39	688161	威高骨科	2,046	216,978.30	0.06
40	688601	力芯微	1,174	216,133.40	0.06
41	688606	奥泰生物	1,351	201,299.00	0.06
42	300968	格林精密	11,620	179,261.74	0.05
43	688609	九联科技	10,372	179,228.16	0.05
44	300982	苏文电能	3,170	173,982.28	0.05
45	301013	利和兴	4,704	168,966.51	0.05
46	688619	罗普特	5,856	161,040.00	0.05
47	301002	崧盛股份	2,001	159,001.62	0.04
48	605499	东鹏饮料	632	158,505.60	0.04
49	688575	亚辉龙	3,435	152,514.00	0.04
50	688661	和林微纳	1,452	136,705.80	0.04
51	300962	中金辐照	5,757	133,773.12	0.04
52	688216	气派科技	2,000	133,400.00	0.04
53	688097	博众精工	3,983	132,235.60	0.04
54	688667	菱电电控	1,191	131,021.91	0.04
55	600906	财达证券	7,597	128,237.36	0.04
56	688319	欧林生物	3,412	127,642.92	0.04
57	688700	东威科技	3,049	117,264.54	0.03
58	301016	雷尔伟	2,747	115,711.58	0.03
59	688201	信安世纪	2,129	111,240.25	0.03
60	688639	华恒生物	2,302	110,472.98	0.03
61	300978	东箭科技	5,930	105,678.53	0.03
62	300986	志特新材	2,632	103,429.84	0.03
63	688109	品茗股份	1,301	101,009.64	0.03
64	688329	艾隆科技	1,846	100,902.36	0.03

65	300956	英力股份	3,707	100,044.12	0.03
66	688682	霍莱沃	946	98,242.10	0.03
67	688636	智明达	918	97,583.40	0.03
68	300952	恒辉安防	3,398	95,320.48	0.03
69	688113	联测科技	1,415	93,107.00	0.03
70	300950	德固特	2,186	89,334.49	0.03
71	300958	建工修复	2,993	86,747.74	0.02
72	300963	中洲特材	2,830	85,321.67	0.02
73	300971	博亚精工	2,445	84,503.05	0.02
74	300920	润阳科技	2,503	84,301.04	0.02
75	300985	致远新能	2,945	83,877.45	0.02
76	688499	利元亨	2,149	83,488.65	0.02
77	688633	星球石墨	1,558	82,792.12	0.02
78	300967	晓鸣股份	5,061	81,674.88	0.02
79	605117	德业股份	627	80,005.20	0.02
80	301011	华立科技	1,750	79,474.50	0.02
81	688359	三孚新科	2,213	78,561.50	0.02
82	001203	大中矿业	3,809	76,751.35	0.02
83	300972	万辰生物	4,300	71,539.10	0.02
84	688191	智洋创新	3,203	69,184.80	0.02
85	688611	杭州柯林	1,400	68,726.00	0.02
86	301018	申菱环境	7,811	64,753.19	0.02
87	688655	迅捷兴	3,083	62,893.20	0.02
88	688676	金盘科技	3,750	62,812.50	0.02
89	601665	齐鲁银行	6,731	62,598.30	0.02
90	688328	深科达	1,499	60,514.63	0.02
91	301007	德迈仕	3,022	60,305.15	0.02
92	300998	宁波方正	2,003	60,075.24	0.02
93	603529	爱玛科技	1,019	59,224.28	0.02
94	688195	腾景科技	2,693	58,626.61	0.02
95	300995	奇德新材	1,909	57,368.52	0.02
96	301012	扬电科技	1,691	56,994.16	0.02
97	688683	莱尔科技	3,296	56,757.12	0.02
98	688239	航宇科技	4,926	56,550.48	0.02
99	300992	泰福泵业	1,998	55,828.42	0.02
100	688087	英科再生	2,469	54,219.24	0.02
101	301010	晶雪节能	2,172	50,480.96	0.01
102	601156	东航物流	2,090	49,470.30	0.01
103	688597	煜邦电力	3,907	49,306.34	0.01

104	301017	漱玉平民	5,550	49,173.00	0.01
105	688659	元琛科技	3,671	48,530.62	0.01
106	300867	圣元环保	1,498	45,404.38	0.01
107	688395	正弦电气	1,627	44,465.91	0.01
108	688565	力源科技	2,464	44,376.64	0.01
109	688517	金冠电气	2,892	41,095.32	0.01
110	002993	奥海科技	936	40,762.80	0.01
111	688067	爱威科技	1,259	39,520.01	0.01
112	605339	南侨食品	863	37,264.34	0.01
113	605090	九丰能源	1,090	35,326.90	0.01
114	688681	科汇股份	1,899	34,903.62	0.01
115	601528	瑞丰银行	2,230	34,721.10	0.01
116	300887	谱尼测试	378	33,789.42	0.01
117	003040	楚天龙	1,101	33,470.40	0.01
118	605089	味知香	370	32,197.40	0.01
119	688367	工大高科	1,717	30,802.98	0.01
120	301021	英诺激光	2,899	27,424.54	0.01
121	001201	东瑞股份	668	27,347.92	0.01
122	603324	盛剑环境	732	26,630.16	0.01
123	605080	浙江自然	374	23,487.20	0.01
124	603759	海天股份	1,119	22,939.50	0.01
125	605268	王力安防	1,642	22,659.60	0.01
126	001207	联科科技	682	22,581.02	0.01
127	605378	野马电池	473	21,729.62	0.01
128	300911	亿田智能	309	21,407.52	0.01
129	300877	金春股份	569	20,922.13	0.01
130	601279	英利汽车	2,004	20,901.72	0.01
131	605389	长龄液压	356	20,890.08	0.01
132	001206	依依股份	321	20,389.92	0.01
133	300884	狄耐克	748	20,106.24	0.01
134	300941	创识科技	399	19,926.06	0.01
135	300891	惠云钛业	1,143	19,876.77	0.01
136	605305	中际联合	368	19,364.16	0.01
137	001205	盛航股份	577	18,850.59	0.01
138	300878	维康药业	401	18,714.67	0.01
139	603511	爱慕股份	553	18,249.00	0.01
140	605208	永茂泰	801	17,485.83	0.00
141	688226	威腾电气	2,693	17,289.06	0.00
142	300909	汇创达	386	16,636.60	0.00

143	300913	兆龙互连	630	16,506.00	0.00
144	605098	行动教育	289	16,262.03	0.00
145	605196	华通线缆	1,172	16,079.84	0.00
146	605300	佳禾食品	576	16,012.80	0.00
147	603836	海程邦达	733	15,994.06	0.00
148	300925	法本信息	600	15,774.00	0.00
149	300890	翔丰华	286	15,615.60	0.00
150	300932	三友联众	492	15,601.32	0.00
151	605016	百龙创园	445	14,222.20	0.00
152	605180	华生科技	384	14,208.00	0.00
153	605060	联德股份	883	13,933.74	0.00
154	300907	康平科技	473	13,915.66	0.00
155	002998	优彩资源	1,353	13,719.42	0.00
156	605319	无锡振华	764	13,706.16	0.00
157	001208	华菱线缆	1,754	13,558.42	0.00
158	605133	嵘泰股份	618	13,398.24	0.00
159	300940	南极光	307	13,317.66	0.00
160	300937	药易购	244	13,105.24	0.00
161	300902	国安达	551	12,981.56	0.00
162	300892	品渥食品	272	12,479.36	0.00
163	605286	同力日升	597	12,208.65	0.00
164	003042	中农联合	420	11,839.80	0.00
165	300889	爱克股份	479	11,639.70	0.00
166	300933	中辰股份	1,112	11,609.28	0.00
167	605303	园林股份	610	11,242.30	0.00
168	605488	福莱新材	416	11,103.04	0.00
169	300918	南山智尚	1,063	11,065.83	0.00
170	605287	德才股份	349	11,014.44	0.00
171	605289	罗曼股份	379	10,930.36	0.00
172	605259	绿田机械	295	10,516.75	0.00
173	605086	龙高股份	443	10,512.39	0.00
174	605189	富春染织	422	10,165.98	0.00
175	300917	特发服务	365	10,095.90	0.00
176	300882	万胜智能	572	9,981.40	0.00
177	003041	真爱美家	349	9,876.70	0.00
178	300893	松原股份	414	9,240.48	0.00
179	001202	炬申股份	459	9,014.76	0.00
180	300881	盛德鑫泰	291	8,959.89	0.00
181	300945	曼卡龙	474	8,949.12	0.00

182	300948	冠中生态	324	8,884.08	0.00
183	605162	新中港	1,377	8,358.39	0.00
184	300926	博俊科技	359	7,969.80	0.00
185	300927	江天化学	217	6,531.70	0.00
186	300929	华骐环保	183	5,407.65	0.00
187	605011	杭州热电	525	4,662.00	0.00

7.4 报告期内股票投资组合的重大变动

7.4.1 累计买入金额超出期初基金资产净值 2%或前 20 名的股票明细

金额单位：人民币元

序号	股票代码	股票名称	本期累计买入金额	占期初基金资产净值比例 (%)
1	300253	卫宁健康	29,956,252.00	3.83
2	300451	创业慧康	25,566,152.67	3.27
3	600760	中航沈飞	24,400,819.00	3.12
4	601233	桐昆股份	18,890,920.96	2.41
5	000768	中航西飞	18,874,634.04	2.41
6	000651	格力电器	17,564,507.00	2.25
7	600438	通威股份	17,259,124.00	2.21
8	601318	中国平安	17,196,374.42	2.20
9	600763	通策医疗	17,020,639.62	2.18
10	002179	中航光电	16,758,813.00	2.14
11	601688	华泰证券	16,699,770.00	2.13
12	601898	中煤能源	16,054,030.92	2.05
13	300014	亿纬锂能	16,026,560.84	2.05
14	601001	晋控煤业	15,301,175.80	1.96
15	600862	中航高科	15,284,976.60	1.95
16	000661	长春高新	14,784,028.00	1.89
17	000568	泸州老窖	14,471,359.00	1.85
18	000776	广发证券	14,295,484.00	1.83
19	601058	赛轮轮胎	14,259,096.48	1.82
20	601600	中国铝业	13,831,834.65	1.77

注：买入股票成本、卖出股票收入均按买卖成交金额（成交单价乘以成交数量）填列，不考虑相关交易费用。

7.4.2 累计卖出金额超出期初基金资产净值 2%或前 20 名的股票明细

金额单位：人民币元

序号	股票代码	股票名称	本期累计卖出金额	占期初基金资产净值比例 (%)
1	601318	中国平安	81,220,478.91	10.38
2	600030	中信证券	52,463,887.99	6.71
3	000725	京东方 A	46,207,112.00	5.91
4	300750	宁德时代	37,533,942.00	4.80
5	300059	东方财富	34,985,624.49	4.47
6	300253	卫宁健康	32,421,665.40	4.14
7	600884	杉杉股份	32,037,118.62	4.10
8	600958	东方证券	29,794,496.00	3.81
9	600109	国金证券	29,384,298.85	3.76
10	002777	久远银海	26,318,974.00	3.36
11	601377	兴业证券	25,255,848.95	3.23
12	600837	海通证券	23,716,575.00	3.03
13	600760	中航沈飞	22,324,999.91	2.85
14	300451	创业慧康	21,411,057.50	2.74
15	000768	中航西飞	20,492,838.64	2.62
16	600862	中航高科	18,734,033.20	2.39
17	600763	通策医疗	18,167,025.00	2.32
18	601899	紫金矿业	17,198,673.60	2.20
19	300118	东方日升	15,440,509.00	1.97
20	000651	格力电器	15,205,398.00	1.94

注：买入股票成本、卖出股票收入均按买卖成交金额（成交单价乘以成交数量）填列，不考虑相关交易费用。

7.4.3 买入股票的成本总额及卖出股票的收入总额

单位：人民币元

买入股票成本（成交）总额	522,323,158.02
卖出股票收入（成交）总额	822,236,234.83

注：买入股票成本、卖出股票收入均按买卖成交金额（成交单价乘以成交数量）填列，不考虑相关交易费用。

7.5 期末按债券品种分类的债券投资组合

本基金本报告期末未持有债券投资。

7.6 期末按公允价值占基金资产净值比例大小排序的前五名债券投资明细

本基金本报告期末未持有债券投资。

7.7 期末按公允价值占基金资产净值比例大小排序的所有资产支持证券投资明细

本基金本报告期末未持有资产支持证券。

7.8 报告期末按公允价值占基金资产净值比例大小排序的前五名贵金属投资明细

本基金本报告期末未投资贵金属投资。

7.9 期末按公允价值占基金资产净值比例大小排序的前五名权证投资明细

本基金本报告期末未持有权证。

7.10 报告期末本基金投资的股指期货交易情况说明

7.10.1 报告期末本基金投资的股指期货持仓和损益明细

本基金本报告期内未投资股指期货。

7.10.2 本基金投资股指期货的投资政策

本基金投资股指期货将根据风险管理的原则，以套期保值为目的，主要选择流动性好、交易活跃的股指期货合约。通过对证券市场和期货市场运行趋势的研究，结合股指期货的定价模型寻求其合理的估值水平，与现货资产进行匹配，通过多头或空头套期保值等策略进行套期保值操作。基金管理人将充分考虑股指期货的收益性、流动性及风险性特征，运用股指期货对冲系统性风险、对冲特殊情况下的流动性风险，如大额申购赎回等；利用金融衍生品的杠杆作用，以达到降低投资组合的整体风险的目的。若本基金投资股指期货，基金管理人将建立股指期货交易决策部门或小组，授权特定的管理人员负责股指期货的投资审批事项，同时针对股指期货交易制定投资决策流程和风险控制等制度并报董事会批准。

7.11 报告期末本基金投资的国债期货交易情况说明

7.11.1 本期国债期货投资政策

根据本基金的基金合同约定，本基金的投资范围不包括国债期货。

7.11.2 报告期末本基金投资的国债期货持仓和损益明细

本基金本报告期内未投资国债期货。

7.11.3 本期国债期货投资评价

根据本基金的基金合同约定，本基金的投资范围不包括国债期货。

7.12 投资组合报告附注

7.12.1 本基金投资的前十名证券的发行主体本期受到调查以及处罚的情况的说明

本基金投资的前十名证券的发行主体本期未被监管部门立案调查，且在本报告编制日前一年内未受到公开谴责、处罚。

7.12.2 基金投资的前十名股票超出基金合同规定的备选股票库情况的说明

本基金投资的前十名股票未超出基金合同规定的备选股票库。

7.12.3 期末其他各项资产构成

单位：人民币元

序号	名称	金额
1	存出保证金	369,904.20
2	应收证券清算款	-
3	应收股利	-
4	应收利息	3,369.21
5	应收申购款	33,753.04
6	其他应收款	-
7	待摊费用	-
8	其他	-
9	合计	407,026.45

7.12.4 期末持有的处于转股期的可转换债券明细

本基金本报告期末未持有处于转股期的可转换债券。

7.12.5 期末前十名股票中存在流通受限情况的说明

本基金本报告期末前十名股票中不存在流通受限的情况。

7.12.6 投资组合报告附注的其他文字描述部分

由于四舍五入的原因，分项之和与合计项之间可能存在尾差。

§ 8 基金份额持有人信息

8.1 期末基金份额持有人户数及持有人结构

份额单位：份

持有人户数 (户)	户均持有的 基金份额	持有人结构			
		机构投资者		个人投资者	
		持有份额	占总份 额比例	持有份额	占总份 额比例
7,773	42,313.89	593,217.88	0.18%	328,312,619.83	99.82%

8.2 期末基金管理人的从业人员持有本基金的情况

项目	持有份额总数（份）	占基金总份额比例
基金管理人所有从业人员持有本基金	95,303.86	0.0290%

8.3 期末基金管理人的从业人员持有本开放式基金份额总量区间的情况

项目	持有基金份额总量的数量区间（万份）
本公司高级管理人员、基金投资和研究部门负责人持有本开放式基金	0
本基金基金经理持有本开放式基金	0

§ 9 开放式基金份额变动

单位：份

基金合同生效日（2020年5月22日）基金份额总额	2,625,571,541.49
本报告期期初基金份额总额	704,013,930.75
本报告期基金总申购份额	32,341,198.47
减：本报告期基金总赎回份额	407,449,291.51
本报告期基金拆分变动份额（份额减少以“-”填列）	-
本报告期期末基金份额总额	328,905,837.71

注：总申购份额包含红利再投、转换入份额，总赎回份额包含转换出份额。

§ 10 重大事件揭示

10.1 基金份额持有人大会决议

本报告期内无基金份额持有人大会决议。

10.2 基金管理人、基金托管人的专门基金托管部门的重大人事变动

本基金本报告期内基金管理人、基金托管人的专门基金托管部门未发生重大人事变动。

10.3 涉及基金管理人、基金财产、基金托管业务的诉讼

本报告期内无涉及基金管理人、基金财产、基金托管人基金托管业务的重大诉讼。

10.4 基金投资策略的改变

本报告期无基金投资策略的改变。

10.5 为基金进行审计的会计师事务所情况

普华永道中天会计师事务所（特殊普通合伙）自 2020 年 5 月 22 日（基金合同生效日）起至今为本基金提供审计服务，本报告期内未发生变动。

10.6 管理人、托管人及其高级管理人员受稽查或处罚等情况

本报告期内，本基金管理人、托管人及高级管理人员未发生受稽查或处罚的情况。

10.7 基金租用证券公司交易单元的有关情况

10.7.1 基金租用证券公司交易单元进行股票投资及佣金支付情况

金额单位：人民币元

券商名称	交易单元数量	股票交易		应支付该券商的佣金		备注
		成交金额	占当期股票成交总额的比例	佣金	占当期佣金总量的比例	
安信证券	2	755,678,549.33	56.63%	703,765.98	57.20%	-
华安证券	2	411,708,572.77	30.85%	383,421.42	31.17%	-
长城证券	1	138,225,970.63	10.36%	128,729.63	10.46%	-
天风证券	2	28,752,426.89	2.15%	14,376.26	1.17%	-

注：1. 选择专用席位的标准和程序：

(1) 选择标准

- ① 证券经营机构财务状况良好、经营行为规范、风险管理先进。
- ② 证券经营机构具有较强的研究能力：有较强的研究分析能力，能及时、全面、定期向基金管理人提供高质量的关于宏观、行业及市场走向、个股分析报告及丰富全面的信息咨询服务。
- ③ 证券经营机构能提供最优惠合理的佣金率：与其他证券经营机构相比，该证券经营机构能够提供最优惠、最合理的佣金率。

(2) 选择程序

- ① 基金管理人根据上述标准考察后确定选用证券交易单元的证券经营机构；
- ② 基金管理人和被选中的证券经营机构签订证券交易单元租用协议。

2. 本基金本报告期内新增长城证券 1 个席位。

10.7.2 基金租用证券公司交易单元进行其他证券投资的情况

金额单位：人民币元

券商名称	债券交易		债券回购交易		权证交易	
	成交金额	占当期债券成交总额的比例	成交金额	占当期债券回购成交总额的比例	成交金额	占当期权证成交总额的比例
安信证券	-	-	-	-	-	-

华安证券	2,397,331.04	100.00%	-	-	-	-
长城证券	-	-	-	-	-	-
天风证券	-	-	-	-	-	-

10.8 其他重大事件

序号	公告事项	法定披露方式	法定披露日期
1	华商基金管理有限公司关于旗下部分基金参加东莞农村商业银行股份有限公司费率优惠活动的公告	公司网站、中国证监会基金电子披露网站、证券时报、上海证券报、中国证券报、证券日报	2021年1月4日
2	华商基金管理有限公司关于旗下部分基金参加平安银行股份有限公司费率优惠活动的公告	公司网站、中国证监会基金电子披露网站、证券时报、上海证券报、中国证券报、证券日报	2021年1月7日
3	华商龙头优势混合型证券投资基金 2020 年第 4 季度报告	公司网站、中国证监会基金电子披露网站	2021年1月22日
4	华商基金管理有限公司旗下基金 2020 年第四季度报告提示性公告	证券时报、上海证券报、中国证券报、证券日报	2021年1月22日
5	华商基金管理有限公司关于开展网上直销系统定投费率优惠的公告	公司网站、中国证监会基金电子披露网站、证券时报、上海证券报、中国证券报、证券日报	2021年2月3日
6	华商基金管理有限公司关于旗下基金调整停牌股票估值方法的提示性公告	公司网站、中国证监会基金电子披露网站、证券时报、上海证券报、中国证券报、证券日报	2021年3月9日
7	华商基金管理有限公司关于旗下部分基金参加安信证券股份有限公司费率优惠活动的公告	公司网站、中国证监会基金电子披露网站、证券时报、上海证券报、中国证券报、证券日报	2021年3月15日
8	华商基金管理有限公司关于旗下部分基金参加北京度小满基金销售有限公司费率优惠活动的公告	公司网站、中国证监会基金电子披露网站、证券时报、上海证券报、中国证券报、证券日报	2021年3月30日
9	华商基金管理有限公司旗下基金 2020 年年度报告提示性公告	中国证券报、上海证券报、证券时报、证券日报	2021年3月31日
10	华商龙头优势混合型证券投资基金 2020 年年度报告	公司网站、中国证监会基金电子披露网站	2021年3月31日
11	华商基金管理有限公司旗下基金 2021 年第一季度报告提示性公告	公司网站、中国证监会基金电子披露网站、证券时报、上海证券报、	2021年4月22日

		中国证券报、证券日报	
12	华商龙头优势混合型证券投资基金 2021 年第 1 季度报告	公司网站、中国证监会基金电子披露网站	2021 年 4 月 22 日
13	华商基金管理有限公司关于旗下部分基金参加南京证券股份有限公司费率优惠活动的公告	公司网站、中国证监会基金电子披露网站、证券时报、上海证券报、中国证券报、证券日报	2021 年 4 月 28 日
14	华商基金管理有限公司关于旗下部分基金参加北京汇成基金销售有限公司费率优惠活动的公告	公司网站、中国证监会基金电子披露网站、证券时报、上海证券报、中国证券报、证券日报	2021 年 6 月 24 日
15	华商基金管理有限公司关于旗下部分基金参加交通银行股份有限公司费率优惠活动的公告	公司网站、中国证监会基金电子披露网站、证券时报、上海证券报、中国证券报、证券日报	2021 年 6 月 30 日

§ 11 影响投资者决策的其他重要信息

11.1 报告期内单一投资者持有基金份额比例达到或超过 20%的情况

本基金本报告期内未发生单一投资者持有基金份额比例达到或超过 20%的情况。

11.2 影响投资者决策的其他重要信息

无。

§ 12 备查文件目录

12.1 备查文件目录

1. 中国证监会批准华商龙头优势混合型证券投资基金设立的文件；
2. 《华商龙头优势混合型证券投资基金基金合同》；
3. 《华商龙头优势混合型证券投资基金托管协议》；
4. 《华商龙头优势混合型证券投资基金招募说明书》；
5. 基金管理人业务资格批件、营业执照；
6. 报告期内华商龙头优势混合型证券投资基金在规定媒介上披露的各项公告的原稿。

12.2 存放地点

基金管理人、基金托管人住所。

12.3 查阅方式

基金管理人办公地址：北京市西城区平安里西大街 28 号中海国际中心 19 层

基金托管人住所。

投资者对本报告书如有疑问，可咨询基金管理人华商基金管理有限公司。

客户服务中心电话：4007008880（免长途费），010-58573300

基金管理人网址：<http://www.hsfund.com>

中国证监会基金电子披露网站：<http://eid.csrc.gov.cn/fund>

华商基金管理有限公司

2021 年 8 月 31 日