

# 华商未来主题混合型证券投资基金 2021 年中期报告

2021 年 6 月 30 日

基金管理人：华商基金管理有限公司

基金托管人：中国建设银行股份有限公司

送出日期：2021 年 8 月 31 日

## § 1 重要提示及目录

### 1.1 重要提示

基金管理人的董事会、董事保证本报告所载资料不存在虚假记载、误导性陈述或重大遗漏，并对其内容的真实性、准确性和完整性承担个别及连带的法律责任。本中期报告已经三分之二以上独立董事签字同意，并由董事长签发。

基金托管人中国建设银行股份有限公司根据本基金合同规定，于 2021 年 8 月 30 日复核了本报告中的财务指标、净值表现、利润分配情况、财务会计报告、投资组合报告等内容，保证复核内容不存在虚假记载、误导性陈述或者重大遗漏。

基金管理人承诺以诚实信用、勤勉尽责的原则管理和运用基金资产，但不保证基金一定盈利。

基金的过往业绩并不代表其未来表现。投资有风险，投资者在作出投资决策前应仔细阅读本基金的招募说明书及其更新。

本报告中财务资料未经审计。

本报告期自 2021 年 1 月 1 日起至 6 月 30 日止。

## 1.2 目录

<b>§1 重要提示及目录</b> .....	<b>2</b>
1.1 重要提示.....	2
1.2 目录.....	3
<b>§2 基金简介</b> .....	<b>5</b>
2.1 基金基本情况.....	5
2.2 基金产品说明.....	5
2.3 基金管理人和基金托管人.....	5
2.4 信息披露方式.....	6
2.5 其他相关资料.....	6
<b>§3 主要财务指标和基金净值表现</b> .....	<b>6</b>
3.1 主要会计数据和财务指标.....	6
3.2 基金净值表现.....	7
<b>§4 管理人报告</b> .....	<b>8</b>
4.1 基金管理人及基金经理情况.....	8
4.2 管理人对报告期内本基金运作合规守信情况的说明.....	10
4.3 管理人对报告期内公平交易情况的专项说明.....	10
4.4 管理人对报告期内基金的投资策略和业绩表现的说明.....	11
4.5 管理人对宏观经济、证券市场及行业走势的简要展望.....	11
4.6 管理人对报告期内基金估值程序等事项的说明.....	11
4.7 管理人对报告期内基金利润分配情况的说明.....	12
4.8 报告期内管理人对本基金持有人数或基金资产净值预警情形的说明.....	12
<b>§5 托管人报告</b> .....	<b>13</b>
5.1 报告期内本基金托管人合规守信情况声明.....	13
5.2 托管人对报告期内本基金投资运作合规守信、净值计算、利润分配等情况的说明.....	13
5.3 托管人对本中期报告中财务信息等内容的真实、准确和完整发表意见.....	13
<b>§6 中期财务会计报告（未经审计）</b> .....	<b>13</b>
6.1 资产负债表.....	13
6.2 利润表.....	14
6.3 所有者权益（基金净值）变动表.....	15
6.4 报表附注.....	17
<b>§7 投资组合报告</b> .....	<b>37</b>
7.1 期末基金资产组合情况.....	37
7.2 期末按行业分类的股票投资组合.....	38
7.3 期末按公允价值占基金资产净值比例大小排序的所有股票投资明细.....	38
7.4 报告期内股票投资组合的重大变动.....	49
7.5 期末按债券品种分类的债券投资组合.....	52
7.6 期末按公允价值占基金资产净值比例大小排序的前五名债券投资明细.....	52
7.7 期末按公允价值占基金资产净值比例大小排序的所有资产支持证券投资明细.....	52
7.8 报告期末按公允价值占基金资产净值比例大小排序的前五名贵金属投资明细.....	52
7.9 期末按公允价值占基金资产净值比例大小排序的前五名权证投资明细.....	52
7.10 报告期末本基金投资的股指期货交易情况说明.....	53
7.11 报告期末本基金投资的国债期货交易情况说明.....	53
7.12 投资组合报告附注.....	53
<b>§8 基金份额持有人信息</b> .....	<b>54</b>

8.1 期末基金份额持有人户数及持有人结构.....	54
8.2 期末基金管理人的从业人员持有本基金的情况.....	55
8.3 期末基金管理人的从业人员持有本开放式基金份额总量区间的情况.....	55
<b>§9 开放式基金份额变动.....</b>	<b>55</b>
<b>§10 重大事件揭示.....</b>	<b>55</b>
10.1 基金份额持有人大会决议.....	55
10.2 基金管理人、基金托管人的专门基金托管部门的重大人事变动.....	55
10.3 涉及基金管理人、基金财产、基金托管业务的诉讼.....	55
10.4 基金投资策略的改变.....	56
10.5 为基金进行审计的会计师事务所情况.....	56
10.6 管理人、托管人及其高级管理人员受稽查或处罚等情况.....	56
10.7 基金租用证券公司交易单元的有关情况.....	56
10.8 其他重大事件.....	57
<b>§11 影响投资者决策的其他重要信息.....</b>	<b>58</b>
11.1 报告期内单一投资者持有基金份额比例达到或超过 20% 的情况.....	58
11.2 影响投资者决策的其他重要信息.....	58
<b>§12 备查文件目录.....</b>	<b>58</b>
12.1 备查文件目录.....	58
12.2 存放地点.....	58
12.3 查阅方式.....	59

## § 2 基金简介

### 2.1 基金基本情况

基金名称	华商未来主题混合型证券投资基金
基金简称	华商未来主题混合
基金主代码	000800
交易代码	000800
基金运作方式	契约型开放式
基金合同生效日	2014 年 10 月 14 日
基金管理人	华商基金管理有限公司
基金托管人	中国建设银行股份有限公司
报告期末基金份额总额	600,070,969.91 份
基金合同存续期	不定期

### 2.2 基金产品说明

投资目标	本基金分享居民收入增长和消费升级蕴含的新兴产业投资机会，精选具有核心竞争力的企业，在有效管理投资风险的前提下，追求超过基准的投资回报及基金资产的长期稳定增值。
投资策略	本基金坚持“自上而下”、“自下而上”相结合的投资视角，重点关注居民收入增长和消费升级蕴含的新兴产业投资机会，精选优质上市公司股票，力求实现基金资产的长期稳健增值。 具体投资策略详见基金合同。
业绩比较基准	沪深 300 指数收益率×75%+上证国债指数收益率×25%
风险收益特征	本基金是混合型证券投资基金，预期风险和预期收益高于债券型基金和货币市场基金，但低于股票型基金，属于证券投资基金中的中高预期风险和中高预期收益产品。

### 2.3 基金管理人和基金托管人

项目		基金管理人	基金托管人
名称		华商基金管理有限公司	中国建设银行股份有限公司
信息披露负责人	姓名	高敏	李申
	联系电话	010-58573600	021-60637102
	电子邮箱	gaom@hsfund.com	lishen.zh@ccb.com
客户服务电话		4007008880	021-60637111
传真		010-58573520	021-60635778
注册地址		北京市西城区平安里西大街 28 号楼 19 层	北京市西城区金融大街 25 号

办公地址	北京市西城区平安里西大街 28 号楼 19 层	北京市西城区闹市口大街 1 号院 1 号楼
邮政编码	100035	100033
法定代表人	陈牧原	田国立

## 2.4 信息披露方式

本基金选定的信息披露报纸名称	证券时报
登载基金中期报告正文的管理人互联网网址	http://www.hsfund.com
基金中期报告备置地点	基金管理人及基金托管人的办公场所

## 2.5 其他相关资料

项目	名称	办公地址
注册登记机构	华商基金管理有限公司	北京市西城区平安里西大街 28 号楼 19 层

## § 3 主要财务指标和基金净值表现

### 3.1 主要会计数据和财务指标

金额单位：人民币元

3.1.1 期间数据和指标	报告期(2021 年 1 月 1 日 - 2021 年 6 月 30 日 )
本期已实现收益	-16,768,572.36
本期利润	3,338,473.22
加权平均基金份额本期利润	0.0050
本期加权平均净值利润率	0.60%
本期基金份额净值增长率	1.58%
3.1.2 期末数据和指标	报告期末( 2021 年 6 月 30 日 )
期末可供分配利润	-365,395,910.91
期末可供分配基金份额利润	-0.6089
期末基金资产净值	540,986,787.69
期末基金份额净值	0.902
3.1.3 累计期末指标	报告期末( 2021 年 6 月 30 日 )
基金份额累计净值增长率	-9.80%

注：1. 上述基金业绩指标不包括持有人认购或交易基金的各项费用，计入费用后实际收益水平要低于所列数字。

2. 本期已实现收益指基金本期利息收入、投资收益、其他收入（不含公允价值变动收益）扣除相关费用后的余额，本期利润为本期已实现收益加上本期公允价值变动收益。

3. 对期末可供分配利润，采用期末资产负债表中未分配利润与未分配利润中已实现部分余额的孰低数。

### 3.2 基金净值表现

#### 3.2.1 基金份额净值增长率及其与同期业绩比较基准收益率的比较

阶段	份额净值增长率①	份额净值增长率标准差②	业绩比较基准收益率③	业绩比较基准收益率标准差④	①-③	②-④
过去一个月	4.64%	1.26%	-1.47%	0.61%	6.11%	0.65%
过去三个月	15.79%	1.21%	2.87%	0.73%	12.92%	0.48%
过去六个月	1.58%	1.53%	0.79%	0.99%	0.79%	0.54%
过去一年	1.81%	1.61%	19.74%	1.00%	-17.93%	0.61%
过去三年	30.91%	1.55%	40.70%	1.02%	-9.79%	0.53%
自基金合同生效起至今	-9.80%	2.00%	95.01%	1.14%	-104.81%	0.86%

#### 3.2.2 自基金合同生效以来基金份额累计净值增长率变动及其与同期业绩比较基准收益率变动的比较

基金份额累计净值增长率与同期业绩比较基准收益率的历史走势对比图

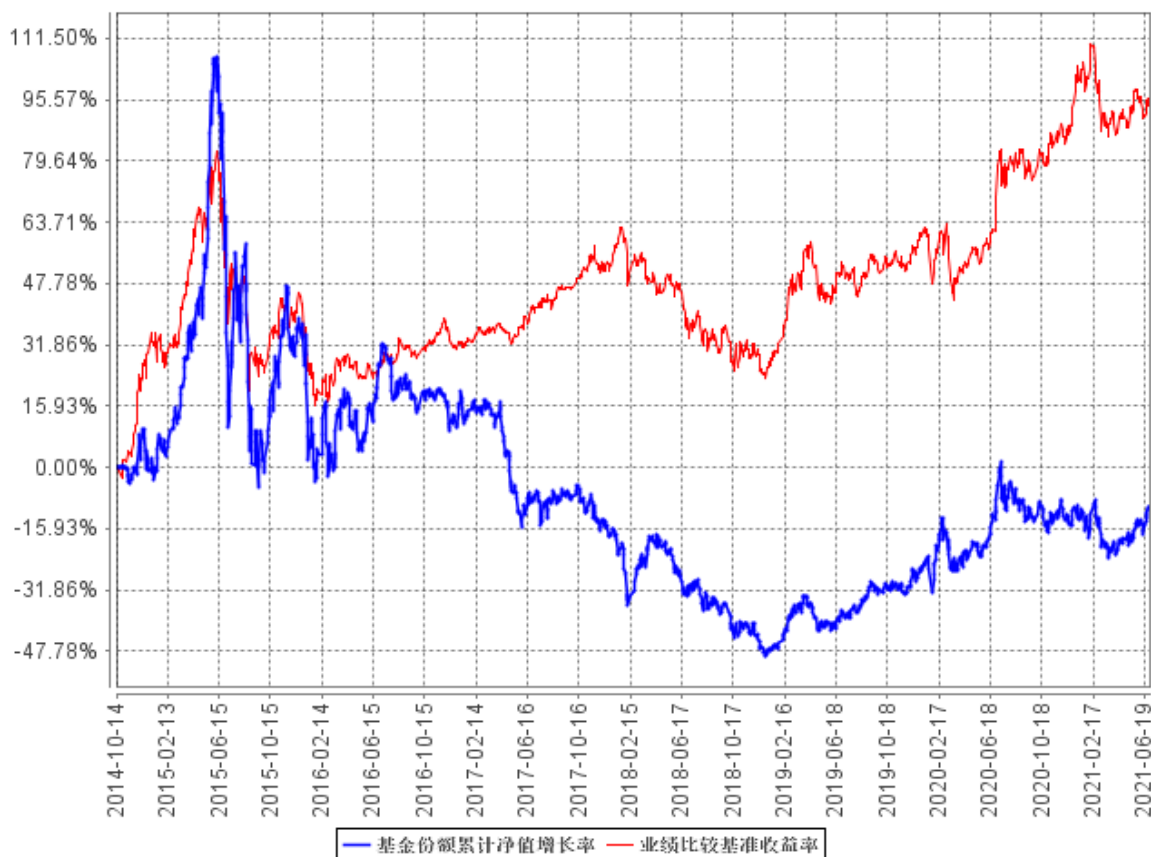

注：①本基金合同生效日为 2014 年 10 月 14 日。

②根据《华商未来主题混合型证券投资基金基金合同》的规定，本基金股票资产的投资占基

金资产的比例为 60-95%，其中投资于质地优秀的未来主题方向的上市公司股票不低于非现金基金资产的 80%，债券、权证、现金、货币市场工具和资产支持证券及法律法规或中国证监会允许基金投资的其他金融工具占基金资产净值的 5%—40%，其中权证占基金资产净值的 0—3%，每个交易日日终在扣除股指期货合约需缴纳的交易保证金后，保持现金或者到期日在一年以内的政府债券的比例合计不低于基金资产净值的 5%，其中现金不包括结算备付金、存出保证金、应收申购款等，本基金参与股指期货交易，应符合法律法规规定和基金合同约定的投资限制并遵守相关期货交易所的业务规则。根据基金合同的规定，自基金合同生效之日起 6 个月内基金各项资产配置比例需符合基金合同要求。本基金在建仓期结束时，各项资产配置比例符合基金合同有关投资比例的约定。

## § 4 管理人报告

### 4.1 基金管理人及基金经理情况

#### 4.1.1 基金管理人及其管理基金的经验

华商基金管理有限公司经中国证监会证监基金字[2005]160 号文批准设立，于 2005 年 12 月 20 日成立，注册资本为 1 亿元人民币，注册地北京。

截至 2021 年 6 月 30 日，本公司旗下共管理六十一只基金产品，分别为华商领先企业混合型开放式证券投资基金、华商盛世成长混合型证券投资基金、华商收益增强债券型证券投资基金、华商动态阿尔法灵活配置混合型证券投资基金、华商产业升级混合型证券投资基金、华商稳健双利债券型证券投资基金、华商策略精选灵活配置混合型证券投资基金、华商稳定增利债券型证券投资基金、华商价值精选混合型证券投资基金、华商主题精选混合型证券投资基金、华商新趋势优选灵活配置混合型证券投资基金、华商现金增利货币市场基金、华商价值共享灵活配置混合型发起式证券投资基金、华商大盘量化精选灵活配置混合型证券投资基金、华商红利优选灵活配置混合型证券投资基金、华商优势行业灵活配置混合型证券投资基金、华商双债丰利债券型证券投资基金、华商创新成长灵活配置混合型发起式证券投资基金、华商新量化灵活配置混合型证券投资基金、华商新锐产业灵活配置混合型证券投资基金、华商未来主题混合型证券投资基金、华商健康生活灵活配置混合型证券投资基金、华商量化进取灵活配置混合型证券投资基金、华商双翼平衡混合型证券投资基金、华商新常态灵活配置混合型证券投资基金、华商信用增强债券型证券投资基金、华商双驱优选灵活配置混合型证券投资基金、华商新动力混合型证券投资基金、华商智能生活灵活配置混合型证券投资基金、华商乐享互联灵活配置混合型证券投资基金、华商新兴活力灵活配置混合型证券投资基金、华商万众创新灵活配置混合型证券投资基金、华商瑞鑫定期开放债券型证券投资基金、华商丰利增强定期开放债券型证券投资基金、华商润丰灵活配置混合



型证券投资基金、华商元亨灵活配置混合型证券投资基金、华商瑞丰短债债券型证券投资基金、华商研究精选灵活配置混合型证券投资基金、华商鑫安灵活配置混合型证券投资基金、华商可转债债券型证券投资基金、华商上游产业股票型证券投资基金、华商改革创新股票型证券投资基金、华商消费行业股票型证券投资基金、华商电子行业量化股票型发起式证券投资基金、华商计算机行业量化股票型发起式证券投资基金、华商高端装备制造股票型证券投资基金、华商医药医疗行业股票型证券投资基金、华商恒益稳健混合型证券投资基金、华商科技创新混合型证券投资基金、华商龙头优势混合型证券投资基金、华商鸿益一年定期开放债券型发起式证券投资基金、华商鸿畅 39 个月定期开放利率债债券型证券投资基金、华商转债精选债券型证券投资基金、华商量化优质精选混合型证券投资基金、华商双擎领航混合型证券投资基金、华商景气优选混合型证券投资基金、华商甄选回报混合型证券投资基金、华商鸿盈 87 个月定期开放债券型证券投资基金、华商均衡成长混合型证券投资基金、华商嘉悦平衡养老目标三年持有期混合型发起式基金中基金（FOF）、华商远见价值混合型证券投资基金。

#### 4.1.2 基金经理（或基金经理小组）及基金经理助理简介

姓名	职务	任本基金的基金经理（助理）期限		证券从业年限	说明
		任职日期	离任日期		
李双全	基金经理，权益投资部副总经理，公司公募业务权益投资决策委员会委员	2019 年 8 月 23 日	-	11.2	男，中国籍，经济学硕士，具有基金从业资格。2007 年 8 月至 2010 年 4 月就职于 SK 能源公司从事财务工作；2010 年 4 月加入华商基金管理有限公司，曾任行业研究员；2014 年 8 月 1 日至 2015 年 4 月 7 日担任华商领先企业混合型开放式证券投资基金的基金经理助理；2015 年 4 月 8 日至 2021 年 1 月 19 日担任华商领先企业混合型开放式证券投资基金的基金经理；2015 年 7 月 8 日起至今担任华商双驱优选灵活配置混合型证券投资基金的基金经理；2018 年 3 月 2 日起至今担任华商改革创新股票型证券投资基金的基金经理；2019 年 8 月 23 日起至今担任华

					商未来主题混合型证券投资基金的基金经理；2020年5月22日起至今担任华商龙头优势混合型证券投资基金的基金经理；2020年12月16日起至今担任华商景气优选混合型证券投资基金的基金经理。
--	--	--	--	--	---

注：①“任职日期”和“离职日期”分别指根据公司对外披露的聘任日期和解聘日期。

②证券从业的含义遵从《证券业从业人员资格管理办法》的相关规定。

## 4.2 管理人对报告期内本基金运作遵规守信情况的说明

在本报告期内，基金管理人不存在损害基金份额持有人利益的行为。基金管理人勤勉尽责地为基金份额持有人谋求利益，严格遵守了《证券投资基金法》及其他有关法律法规、基金合同的规定。

## 4.3 管理人对报告期内公平交易情况的专项说明

### 4.3.1 公平交易制度的执行情况

报告期内，本基金管理人严格执行了《证券投资基金管理公司公平交易制度指导意见》和公司内部公平交易制度，在研究分析、投资决策、交易执行等各个环节，公平对待旗下所有投资组合。

公司建立投研管理平台并定期举行投研晨会、投研联席会等，建立健全投资授权制度，确保各投资组合公平获得研究资源，享有公平的投资决策机会。

针对公司旗下所有投资组合的交易所公开竞价交易，通过交易系统中的公平交易程序，对于不同投资组合同日同向买卖同一证券的指令自动进行比例分配，报告期内，系统的公平交易程序运作良好，未出现异常情况。针对场外网下交易业务，公司依照《证券投资基金管理公司公平交易制度指导意见》和公司内部场外、网下交易业务的相关规定，确保各投资组合享有公平的交易执行机会。对于以公司名义进行的交易严格按照发行分配的原则或价格优先、比例分配的原则在各投资组合间进行分配。本报告期内，场外、网下业务公平交易制度执行情况良好，未出现异常情况。

公司对旗下各投资组合的交易行为进行监控和分析，对各投资组合不同时间窗口（1日、3日、5日）内的同向交易的溢价金额与溢价率进行了T检验，统计了溢价率占优比例。本报告期内，未出现违反公平交易制度的情况，公司旗下各基金不存在利益输送的行为。

### 4.3.2 异常交易行为的专项说明

为规范投资行为，公平对待投资组合，公司制定了《异常交易管理办法》，对包括可能显著影响市场价格、可能导致不公平交易、可能涉嫌利益输送等异常交易行为做出了界定及相应的防范、控制措施。

报告期内严格执行公司相关制度，未发现本基金存在异常交易行为。公司严格控制旗下非指数型投资组合参与交易所公开竞价同日反向交易，按照有关指数的构成比例进行的投资导致出现的同日反向交易中，成交较少的单边交易量均未超过该证券当日成交量的 5%。

## 4.4 管理人对报告期内基金的投资策略和业绩表现的说明

### 4.4.1 报告期内基金投资策略和运作分析

2021 年上半年市场风格经历了较为明显的转变。一季度周期股整体占优，二季度创业板指大幅度跑赢上证指数，具体表现为上证指数单季度上涨 4.34%，创业板指上涨 26.05%。行业层面的分化更为明显，金融地产为代表的低估值蓝筹整体低迷，新能源和半导体为代表的新兴产业表现突出，很多优秀公司的股价和市值创出历史新高。指数和行业之间的分化，既有国家政策层面支持和调控的原因，同时也跟不同行业的景气度有很强的相关性。本基金在上半年根据国家政策导向和行业景气度的变化积极调整了组合配置，净值取得了一定的增长。

### 4.4.2 报告期内基金的业绩表现

截至 2021 年 6 月 30 日，本基金份额净值为 0.902 元，份额累计净值为 0.902 元。本报告期内本基金份额净值增长率为 1.58%，同期基金业绩比较基准的收益率为 0.79%，本基金份额净值增长率高于业绩比较基准收益率 0.79 个百分点。

## 4.5 管理人对宏观经济、证券市场及行业走势的简要展望

展望下半年，我们认为市场仍有较好的投资机会，但行业和个股的选择难度将进一步增大。考虑到 2020 年由于疫情影响导致的宏观经济和部分行业企业盈利前低后高的影响，我们认为在 2021 年下半年将大概率看到部分行业盈利增速相比今年上半年有所下滑，由于二季度以来部分行业估值已经提升到了较高的水位，在盈利增速减弱的情况下其估值可能面临较大的波动压力。面对更为复杂的市场环境，我们将更加密切地关注市场流动性和企业盈利趋势的变化，及时优化组合配置，力争为持有人创造较好的收益。

## 4.6 管理人对报告期内基金估值程序等事项的说明

本报告期内，根据中国证监会相关规定及本基金合同约定，本基金管理人严格按照《企业会计准则》、中国证监会相关规定及基金合同中关于估值的约定，对基金所持投资品种进行估值。本基金管理人制定了证券投资基金估值政策与估值程序，设立基金估值小组，参考行业协会估值意

见和独立第三方机构估值数据，确保基金估值的公平、合理。

本基金管理人设立的估值小组，负责组织制定、定期审核及适时修订基金估值政策和程序，研究、指导基金估值业务。估值小组成员包括总经理、督察长、分管基金运营部的高管、分管投研部门的高管、固定收益部负责人、研究发展部负责人、基金运营部负责人、风险控制部负责人或上述部门负责人指定人员，由总经理任估值小组负责人，由基金运营部负责人任估值小组秘书。估值小组关于调整投资品种估值方法的决策，需经 1/2 以上的小组成员同意。小组成员均具有多年证券、基金从业经验，具备基金估值运作、行业研究、风险管理或法律合规等领域的专业胜任能力。基金经理可参与估值原则和方法的讨论，但不参与估值原则和方法的最终决策和日常估值的执行。

参与估值流程的各方还包括本基金托管人和会计师事务所。本基金托管人审阅本基金管理人采用的估值原则及技术，复核、审查基金资产净值和基金份额申购、赎回价格，当对估值原则及技术有异议时，本基金托管人有义务要求本基金管理人作出合理解释，通过积极商讨达成一致意见。本基金管理人改变估值技术，导致基金资产净值的变化在 0.25%以上的，对所采用的相关估值技术、假设及输入值的适当性等咨询会计师事务所的专业意见。会计师事务所在对基金年度财务报告出具审计报告时，对报告期间基金的估值技术及其重大变化，特别是对估值的适当性，采用外部信息进行估值的客观性和可靠性程度，以及相关披露的充分性和及时性等发表意见。上述参与估值流程各方之间不存在任何重大利益冲突。

本基金管理人已与中债金融估值中心有限公司及中证指数有限公司签署服务协议，由其按约定提供在银行间同业市场交易的债券品种和在交易所市场交易的债券品种的估值数据，以及流通受限股票的流动性折扣数据。

#### **4.7 管理人对报告期内基金利润分配情况的说明**

根据《华商未来主题混合型证券投资基金基金合同》约定，在符合有关基金分红条件的前提下，本基金每年收益分配次数最多为 4 次，每次收益分配比例不得低于该次可供分配利润的 20%。本基金本报告期末未进行利润分配。

#### **4.8 报告期内管理人对本基金持有人数或基金资产净值预警情形的说明**

本报告期，本基金未出现连续二十个工作日基金份额持有人数量不满二百人或者基金资产净值低于五千万元的情形。

## § 5 托管人报告

### 5.1 报告期内本基金托管人遵规守信情况声明

本报告期，中国建设银行股份有限公司在本基金的托管过程中，严格遵守了《证券投资基金法》、基金合同、托管协议和其他有关规定，不存在损害基金份额持有人利益的行为，完全尽职尽责地履行了基金托管人应尽的义务。

### 5.2 托管人对报告期内本基金投资运作遵规守信、净值计算、利润分配等情况的说明

本报告期，本托管人按照国家有关规定、基金合同、托管协议和其他有关规定，对本基金的基金资产净值计算、基金费用开支等方面进行了认真的复核，对本基金的投资运作方面进行了监督，未发现基金管理人有关损害基金份额持有人利益的行为。

本报告期内，本基金未实施利润分配。

### 5.3 托管人对本中期报告中财务信息等内容的真实、准确和完整发表意见

本托管人复核审查了本报告中的财务指标、净值表现、利润分配情况、财务会计报告、投资组合报告等内容，保证复核内容不存在虚假记载、误导性陈述或者重大遗漏。

## § 6 中期财务会计报告（未经审计）

### 6.1 资产负债表

会计主体：华商未来主题混合型证券投资基金

报告截止日：2021年6月30日

单位：人民币元

资产	附注号	本期末 2021年6月30日	上年度末 2020年12月31日
<b>资产：</b>			
银行存款	6.4.7.1	93,426,547.40	120,661,232.50
结算备付金		11,737,191.68	10,855,232.93
存出保证金		282,923.62	360,567.91
交易性金融资产	6.4.7.2	429,508,243.80	578,639,439.12
其中：股票投资		426,152,209.00	578,639,439.12
基金投资		-	-
债券投资		3,356,034.80	-
资产支持证券投资		-	-
贵金属投资		-	-
衍生金融资产	6.4.7.3	-	-
买入返售金融资产	6.4.7.4	-	-
应收证券清算款		13,962,792.84	-
应收利息	6.4.7.5	292,066.50	113,361.62

应收股利		-	-
应收申购款		144,441.01	205,316.24
递延所得税资产		-	-
其他资产	6.4.7.6	-	-
资产总计		549,354,206.85	710,835,150.32
<b>负债和所有者权益</b>	<b>附注号</b>	<b>本期末 2021年6月30日</b>	<b>上年度末 2020年12月31日</b>
<b>负 债:</b>			
短期借款		-	-
交易性金融负债		-	-
衍生金融负债	6.4.7.3	-	-
卖出回购金融资产款		-	-
应付证券清算款		-	63,000.00
应付赎回款		6,697,491.66	3,089,024.59
应付管理人报酬		654,643.43	897,344.65
应付托管费		109,107.25	149,557.45
应付销售服务费		-	-
应付交易费用	6.4.7.7	788,382.10	871,894.06
应交税费		9.74	-
应付利息		-	-
应付利润		-	-
递延所得税负债		-	-
其他负债	6.4.7.8	117,784.98	221,903.16
负债合计		8,367,419.16	5,292,723.91
<b>所有者权益:</b>			
实收基金	6.4.7.9	600,070,969.91	794,323,521.71
未分配利润	6.4.7.10	-59,084,182.22	-88,781,095.30
所有者权益合计		540,986,787.69	705,542,426.41
负债和所有者权益总计		549,354,206.85	710,835,150.32

注：报告截止日 2021 年 6 月 30 日，基金份额净值 0.902 元，基金份额总额 600,070,969.91 份。

## 6.2 利润表

会计主体：华商未来主题混合型证券投资基金

本报告期：2021 年 1 月 1 日至 2021 年 6 月 30 日

单位：人民币元

项 目	附注号	本期 2021年1月1日至 2021年6月30日	上年度可比期间 2020年1月1日至 2020年6月30日
<b>一、收入</b>		11,330,627.57	195,112,575.07
1.利息收入		298,275.05	371,677.69
其中：存款利息收入	6.4.7.11	297,445.32	371,677.69
债券利息收入		829.73	-

资产支持证券利息收入		-	-
买入返售金融资产收入		-	-
证券出借利息收入		-	-
其他利息收入		-	-
2.投资收益（损失以“-”填列）		-9,212,577.89	127,363,725.77
其中：股票投资收益	6.4.7.12	-10,322,586.40	124,829,124.45
基金投资收益		-	-
债券投资收益	6.4.7.13	-	-
资产支持证券投资收益	6.4.7.13.3	-	-
贵金属投资收益	6.4.7.14	-	-
衍生工具收益	6.4.7.15	-	-
股利收益	6.4.7.16	1,110,008.51	2,534,601.32
3.公允价值变动收益（损失以“-”号填列）	6.4.7.17	20,107,045.58	66,787,985.06
4.汇兑收益（损失以“-”号填列）		-	-
5.其他收入（损失以“-”号填列）	6.4.7.18	137,884.83	589,186.55
<b>减：二、费用</b>		7,992,154.35	13,038,244.94
1. 管理人报酬	6.4.10.2.1	4,163,694.19	6,993,510.31
2. 托管费	6.4.10.2.2	693,949.04	1,165,585.03
3. 销售服务费		-	-
4. 交易费用	6.4.7.19	3,027,256.74	4,760,889.69
5. 利息支出		-	-
其中：卖出回购金融资产支出		-	-
6. 税金及附加		2.96	-
7. 其他费用	6.4.7.20	107,251.42	118,259.91
<b>三、利润总额（亏损总额以“-”号填列）</b>		3,338,473.22	182,074,330.13
减：所得税费用		-	-
<b>四、净利润（净亏损以“-”号填列）</b>		3,338,473.22	182,074,330.13

### 6.3 所有者权益（基金净值）变动表

会计主体：华商未来主题混合型证券投资基金

本报告期：2021 年 1 月 1 日至 2021 年 6 月 30 日

单位：人民币元

项目	本期 2021 年 1 月 1 日至 2021 年 6 月 30 日		
	实收基金	未分配利润	所有者权益合计
一、期初所有者权益（基金净值）	794,323,521.71	-88,781,095.30	705,542,426.41

二、本期经营活动产生的基金净值变动数（本期利润）	-	3,338,473.22	3,338,473.22
三、本期基金份额交易产生的基金净值变动数（净值减少以“-”号填列）	-194,252,551.80	26,358,439.86	-167,894,111.94
其中：1.基金申购款	42,568,427.33	-6,200,665.80	36,367,761.53
2.基金赎回款	-236,820,979.13	32,559,105.66	-204,261,873.47
四、本期向基金份额持有人分配利润产生的基金净值变动（净值减少以“-”号填列）	-	-	-
五、期末所有者权益（基金净值）	600,070,969.91	-59,084,182.22	540,986,787.69
项目	上年度可比期间 2020年1月1日至2020年6月30日		
	实收基金	未分配利润	所有者权益合计
一、期初所有者权益（基金净值）	1,339,042,016.61	-365,607,741.79	973,434,274.82
二、本期经营活动产生的基金净值变动数（本期利润）	-	182,074,330.13	182,074,330.13
三、本期基金份额交易产生的基金净值变动数（净值减少以“-”号填列）	-234,481,058.74	57,791,072.57	-176,689,986.17
其中：1.基金申购款	175,619,274.40	-33,787,649.16	141,831,625.24
2.基金赎回款	-410,100,333.14	91,578,721.73	-318,521,611.41
四、本期向基金份额持有人分配利润产生的基金净值变动（净值减少以“-”号填列）	-	-	-
五、期末所有者权益（基金净值）	1,104,560,957.87	-125,742,339.09	978,818,618.78

报表附注为财务报表的组成部分。

本报告 6.1 至 6.3 财务报表由下列负责人签署：

王小刚

程蕾

程蕾

基金管理人负责人

主管会计工作负责人

会计机构负责人



## 6.4 报表附注

### 6.4.1 基金基本情况

华商未来主题混合型证券投资基金(原名为华商未来主题股票型证券投资基金,以下简称“本基金”)经中国证券监督管理委员会(以下简称“中国证监会”)证监许可[2014]669号《关于核准华商未来主题股票型证券投资基金募集的批复》,由华商基金管理有限公司依照《中华人民共和国证券投资基金法》和《华商未来主题股票型证券投资基金基金合同》负责公开募集。本基金为契约型开放式,存续期限不定,首次设立募集不包括认购资金利息共募集 4,918,743,369.76 元,业经普华永道中天会计师事务所(特殊普通合伙)普华永道中天验字(2014)第 599 号验资报告予以验证。经向中国证监会备案,《华商未来主题股票型证券投资基金基金合同》于 2014 年 10 月 14 日正式生效,基金合同生效日的基金份额总额为 4,918,834,784.86 份基金份额,其中认购资金利息折合 91,415.1 份基金份额。本基金的基金管理人为华商基金管理有限公司,基金托管人为中国建设银行股份有限公司。

根据 2014 年中国证监会令第 104 号《公开募集证券投资基金运作管理办法》,华商未来主题股票型证券投资基金于 2015 年 8 月 6 日公告后更名为华商未来主题混合型证券投资基金。

根据《中华人民共和国证券投资基金法》和《华商未来主题混合型证券投资基金基金合同》的有关规定,本基金的投资范围包括国内依法发行上市的股票(含中小板、创业板及其他经中国证监会核准上市的股票)、债券(包括中小企业私募债券)、货币市场工具、银行存款、权证、资产支持证券、股指期货及法律法规或中国证监会允许基金投资的其他金融工具,但须符合中国证监会的相关规定。本基金的投资组合比例为:本基金股票资产的投资占基金资产的比例为 60%-95%,其中投资于质地优秀的未来主题方向的上市公司股票不低于非现金基金资产的 80%,债券、权证、现金、货币市场工具和资产支持证券及法律法规或中国证监会允许基金投资的其他金融工具占基金资产净值的 5%-40%,其中权证占基金资产净值的 0-3%,每个交易日日终在扣除股指期货合约需缴纳的交易保证金后,保持现金或者到期日在一年以内的政府债券的比例合计不低于基金资产净值的 5%。本基金的业绩比较基准为沪深 300 指数收益率 $\times$ 75%+上证国债指数收益率 $\times$ 25%。

### 6.4.2 会计报表的编制基础

本基金的财务报表按照财政部于 2006 年 2 月 15 日及以后期间颁布的《企业会计准则—基本准则》、各项具体会计准则及相关规定(以下合称“企业会计准则”)、中国证监会颁布的《证券投资基金信息披露 XBRL 模板第 3 号<年度报告和中期报告>》、中国证券投资基金业协会(以下简称“中国基金业协会”)颁布的《证券投资基金会计核算业务指引》、《华商未来主题混合型证券投资

基金基金合同》和在财务报表附注 6.4.4 所列示的中国证监会、中国基金业协会发布的有关规定及允许的基金行业实务操作编制。

本财务报表以持续经营为基础编制。

#### 6.4.3 遵循企业会计准则及其他有关规定的声明

本财务报表符合企业会计准则的要求，真实、完整地反映了本基金 2021 年 6 月 30 日的财务状况以及 2021 年 1 月 1 日至 2021 年 6 月 30 日止期间的经营成果和基金净值变动情况等有关信息。

#### 6.4.4 本报告期所采用的会计政策、会计估计与最近一期年度报告相一致的说明

本基金本报告期所采用的会计政策、会计估计与最近一期年度报告相一致。

#### 6.4.5 会计政策和会计估计变更以及差错更正的说明

##### 6.4.5.1 会计政策变更的说明

本基金本报告期未发生会计政策变更。

##### 6.4.5.2 会计估计变更的说明

本基金本报告期未发生会计估计变更。

##### 6.4.5.3 差错更正的说明

本基金在本报告期间无须说明的会计差错更正。

#### 6.4.6 税项

根据财政部、国家税务总局财税[2002]128 号《关于开放式证券投资基金有关税收问题的通知》、财税[2008]1 号《关于企业所得税若干优惠政策的通知》、财税[2012]85 号《关于实施上市公司股息红利差别化个人所得税政策有关问题的通知》、财税[2015]101 号《关于上市公司股息红利差别化个人所得税政策有关问题的通知》、财税[2016]36 号《关于全面推开营业税改征增值税试点的通知》、财税[2016]46 号《关于进一步明确全面推开营改增试点金融业有关政策的通知》、财税[2016]70 号《关于金融机构同业往来等增值税政策的补充通知》、财税[2016]140 号《关于明确金融 房地产开发 教育辅助服务等增值税政策的通知》、财税[2017]2 号《关于资管产品增值税政策有关问题的补充通知》、财税[2017]56 号《关于资管产品增值税有关问题的通知》、财税[2017]90 号《关于租入固定资产进项税额抵扣等增值税政策的通知》及其他相关财税法规和实务操作，主要税项列示如下：

(1) 资管产品运营过程中发生的增值税应税行为，以资管产品管理人为增值税纳税人。资管产品管理人运营资管产品过程中发生的增值税应税行为，暂适用简易计税方法，按照 3% 的征收率缴纳增值税。对资管产品在 2018 年 1 月 1 日前运营过程中发生的增值税应税行为，未缴纳增值税

的，不再缴纳；已缴纳增值税的，已纳税额从资管产品管理人以后月份的增值税应纳税额中抵减。

对证券投资基金管理人运用基金买卖股票、债券的转让收入免征增值税，对国债、地方政府债以及金融同业往来利息收入亦免征增值税。资管产品管理人运营资管产品提供的贷款服务，以 2018 年 1 月 1 日起产生的利息及利息性质的收入为销售额。

(2) 对基金从证券市场中取得的收入，包括买卖股票、债券的差价收入，股票的股息、红利收入，债券的利息收入及其他收入，暂不征收企业所得税。

(3) 对基金取得的企业债券利息收入，应由发行债券的企业在向基金支付利息时代扣代缴 20% 的个人所得税。对基金从上市公司取得的股息红利所得，持股期限在 1 个月以内(含 1 个月)的，其股息红利所得全额计入应纳税所得额；持股期限在 1 个月以上至 1 年(含 1 年)的，暂减按 50% 计入应纳税所得额；持股期限超过 1 年的，暂免征收个人所得税。对基金持有的上市公司限售股，解禁后取得的股息、红利收入，按照上述规定计算纳税，持股时间自解禁日起计算；解禁前取得的股息、红利收入继续暂减按 50% 计入应纳税所得额。上述所得统一适用 20% 的税率计征个人所得税。

(4) 基金卖出股票按 0.1% 的税率缴纳股票交易印花税，买入股票不征收股票交易印花税。

(5) 本基金的城市维护建设税、教育费附加和地方教育附加等税费按照实际缴纳增值税额的适用比例计算缴纳。

## 6.4.7 重要财务报表项目的说明

### 6.4.7.1 银行存款

单位：人民币元

项目	本期末 2021 年 6 月 30 日
活期存款	83,426,547.40
定期存款	10,000,000.00
其中：存款期限 1 个月以内	-
存款期限 1-3 个月	-
存款期限 3 个月以上	10,000,000.00
其他存款	-
合计：	93,426,547.40

注：1. 定期存款的存款期限指定期存款的票面存期。

2. 本基金报告期内未提前支取部分定期存款，根据约定，原定期存款利率不变，提前支取未造成利息损失。

### 6.4.7.2 交易性金融资产

单位：人民币元

项目	本期末 2021 年 6 月 30 日		
	成本	公允价值	公允价值变动
股票	346,974,692.65	426,152,209.00	79,177,516.35
贵金属投资-金交所黄金合约	-	-	-
债券	交易所市场	3,356,034.80	1,063,034.80
	银行间市场	-	-
	合计	3,356,034.80	1,063,034.80
资产支持证券	-	-	-
基金	-	-	-
其他	-	-	-
合计	349,267,692.65	429,508,243.80	80,240,551.15

### 6.4.7.3 衍生金融资产/负债

本基金本报告期末未持有衍生金融资产或衍生金融负债。

### 6.4.7.4 买入返售金融资产

#### 6.4.7.4.1 各项买入返售金融资产期末余额

本基金本报告期末未持有买入返售金融资产。

#### 6.4.7.4.2 期末买断式逆回购交易中取得的债券

本基金本报告期末未持有买断式逆回购交易中取得的债券。

### 6.4.7.5 应收利息

单位：人民币元

项目	本期末 2021 年 6 月 30 日
应收活期存款利息	4,386.12
应收定期存款利息	285,916.98
应收其他存款利息	-
应收结算备付金利息	781.70
应收债券利息	854.38
应收资产支持证券利息	-
应收买入返售证券利息	-
应收申购款利息	0.02
应收黄金合约拆借孳息	-

应收出借证券利息	-
其他	127.30
合计	292,066.50

#### 6.4.7.6 其他资产

本基金本报告期末未持有其他资产。

#### 6.4.7.7 应付交易费用

单位：人民币元

项目	本期末 2021年6月30日
交易所市场应付交易费用	788,382.10
银行间市场应付交易费用	-
合计	788,382.10

#### 6.4.7.8 其他负债

单位：人民币元

项目	本期末 2021年6月30日
应付券商交易单元保证金	-
应付赎回费	18,606.03
应付证券出借违约金	-
预提费用	99,178.95
合计	117,784.98

#### 6.4.7.9 实收基金

金额单位：人民币元

项目	本期 2021年1月1日至2021年6月30日	
	基金份额（份）	账面金额
上年度末	794,323,521.71	794,323,521.71
本期申购	42,568,427.33	42,568,427.33
本期赎回(以“-”号填列)	-236,820,979.13	-236,820,979.13
- 基金拆分/份额折算前	-	-
基金拆分/份额折算变动份额	-	-
本期申购	-	-
本期赎回(以“-”号填列)	-	-

本期末	600,070,969.91	600,070,969.91
-----	----------------	----------------

注：申购含红利再投、转换入份额；赎回含转换出份额。

#### 6.4.7.10 未分配利润

单位：人民币元

项目	已实现部分	未实现部分	未分配利润合计
上年度末	-461,656,303.23	372,875,207.93	-88,781,095.30
本期利润	-16,768,572.36	20,107,045.58	3,338,473.22
本期基金份额交易产生的变动数	113,028,964.68	-86,670,524.82	26,358,439.86
其中：基金申购款	-24,516,862.63	18,316,196.83	-6,200,665.80
基金赎回款	137,545,827.31	-104,986,721.65	32,559,105.66
本期已分配利润	-	-	-
本期末	-365,395,910.91	306,311,728.69	-59,084,182.22

#### 6.4.7.11 存款利息收入

单位：人民币元

项目	本期 2021年1月1日至2021年6月30日
活期存款利息收入	99,283.47
定期存款利息收入	183,514.09
其他存款利息收入	18.26
结算备付金利息收入	11,975.89
其他	2,653.61
合计	297,445.32

#### 6.4.7.12 股票投资收益

单位：人民币元

项目	本期 2021年1月1日至2021年6月30日
卖出股票成交总额	1,046,372,701.89
减：卖出股票成本总额	1,056,695,288.29
买卖股票差价收入	-10,322,586.40

### 6.4.7.13 债券投资收益

#### 6.4.7.13.1 债券投资收益项目构成

本基金本报告期内未发生债券投资收益。

#### 6.4.7.13.2 债券投资收益——买卖债券差价收入

本基金本报告期内未发生债券投资收益。

#### 6.4.7.13.3 资产支持证券投资收益

本基金本报告期内未发生资产支持证券投资收益。

### 6.4.7.14 贵金属投资收益

本基金本报告期内未发生贵金属投资收益。

### 6.4.7.15 衍生工具收益

本基金本报告期内未发生衍生工具收益。

### 6.4.7.16 股利收益

单位：人民币元

项目	本期 2021年1月1日至2021年6月30日
股票投资产生的股利收益	1,110,008.51
其中：证券出借权益补偿收入	-
基金投资产生的股利收益	-
合计	1,110,008.51

### 6.4.7.17 公允价值变动收益

单位：人民币元

项目名称	本期 2021年1月1日至2021年6月30日
1. 交易性金融资产	20,107,045.58
——股票投资	19,044,010.78
——债券投资	1,063,034.80
——资产支持证券投资	-
——贵金属投资	-
——其他	-
2. 衍生工具	-
——权证投资	-
3. 其他	-

减：应税金融商品公允价值变动产生的预估 增值税	-
合计	20,107,045.58

#### 6.4.7.18 其他收入

单位：人民币元

项目	本期 2021 年 1 月 1 日至 2021 年 6 月 30 日
基金赎回费收入	137,884.83
合计	137,884.83

注：1. 基金赎回费收入含转换费收入。

2. 本基金的赎回费率按持有期间递减，不低于赎回费总额的 25% 归入基金资产。

3. 本基金的转换费由申购补差费和转出基金的赎回费两部分构成，其中不低于转出基金的赎回费的 25% 归入转出基金的基金资产。

#### 6.4.7.19 交易费用

单位：人民币元

项目	本期 2021 年 1 月 1 日至 2021 年 6 月 30 日
交易所市场交易费用	3,027,256.74
银行间市场交易费用	-
交易基金产生的费用	-
其中：申购费	-
赎回费	-
合计	3,027,256.74

#### 6.4.7.20 其他费用

单位：人民币元

项目	本期 2021 年 1 月 1 日至 2021 年 6 月 30 日
审计费用	39,671.58
信息披露费	59,507.37
证券出借违约金	-
银行费用	8,072.47
其他	-
合计	107,251.42



## 6.4.8 或有事项、资产负债表日后事项的说明

### 6.4.8.1 或有事项

截至资产负债表日，本基金并无须作披露的或有事项。

### 6.4.8.2 资产负债表日后事项

截至财务报表报出日，本基金并无须作披露的资产负债表日后事项。

## 6.4.9 关联方关系

### 6.4.9.1 本报告期存在控制关系或其他重大利害关系的关联方发生变化的情况

本基金本报告期内存在控制关系或其他重大利害关系的关联方未发生变化。

### 6.4.9.2 本报告期与基金发生关联交易的各关联方

关联方名称	与本基金的关系
华商基金管理有限公司（“华商基金”）	基金管理人、注册登记机构、基金销售机构
中国建设银行股份有限公司（“中国建设银行”）	基金托管人、基金销售机构
华龙证券股份有限公司（“华龙证券”）	基金管理人的股东、基金销售机构

## 6.4.10 本报告期及上年度可比期间的关联方交易

下述关联交易均在正常业务范围内按一般商业条款订立。

### 6.4.10.1 通过关联方交易单元进行的交易

#### 6.4.10.1.1 股票交易

金额单位：人民币元

关联方名称	本期 2021年1月1日至2021年6月30日		上年度可比期间 2020年1月1日至2020年6月30日	
	成交金额	占当期股票 成交总额的比例	成交金额	占当期股票 成交总额的比例
华龙证券	341,829,812.27	17.80%	1,480,240,795.24	48.55%

#### 6.4.10.1.2 债券交易

本基金本报告期及上年度可比期间内均未通过关联方交易单元进行债券交易。

#### 6.4.10.1.3 债券回购交易

本基金本报告期及上年度可比期间内均未通过关联方交易单元进行债券回购交易。

#### 6.4.10.1.4 权证交易

本基金本报告期及上年度可比期间内均未通过关联方交易单元进行权证交易。

#### 6.4.10.1.5 应支付关联方的佣金

金额单位：人民币元

关联方名称	本期 2021年1月1日至2021年6月30日			
	当期佣金	占当期佣金总量的比例	期末应付佣金余额	占期末应付佣金总额的比例
华龙证券	318,351.54	17.80%	318,351.54	40.38%
关联方名称	上年度可比期间 2020年1月1日至2020年6月30日			
	当期佣金	占当期佣金总量的比例	期末应付佣金余额	占期末应付佣金总额的比例
华龙证券	1,378,544.37	48.55%	127,868.75	29.68%

注：1. 上述佣金按市场佣金率计算，以扣除由中国证券登记结算有限责任公司收取的证管费、经手费和由券商承担的证券结算风险基金后的净额列示。债券交易不计佣金。

2. 该类佣金协议的服务范围还包括佣金收取方为本基金提供的证券投资研究成果和市场信息服务。

#### 6.4.10.2 关联方报酬

##### 6.4.10.2.1 基金管理费

单位：人民币元

项目	本期 2021年1月1日至2021年6月30日	上年度可比期间 2020年1月1日至2020年6月30日
	当期发生的基金应支付的管理费	4,163,694.19
其中：支付销售机构的客户维护费	1,844,061.79	2,314,878.20

注：支付给基金管理人华商基金的基金管理人报酬按前一日基金资产净值 1.50% 的年费率计提，逐日累计至每月月底，按月支付。

其计算公式为：日基金管理人报酬 = 前一日基金资产净值 × 1.50% / 当年天数。

##### 6.4.10.2.2 基金托管费

单位：人民币元

项目	本期 2021年1月1日至2021年6月30日	上年度可比期间 2020年1月1日至2020年6月30日
	当期发生的基金应支付	693,949.04

的托管费		
------	--	--

注：支付基金托管人中国建设银行的基金托管费按前一日基金资产净值 0.25%的年费率计提，逐日累计至每月月底，按月支付。

其计算公式为：日基金托管费=前一日基金资产净值 × 0.25% / 当年天数。

#### 6.4.10.3 与关联方进行银行间同业市场的债券(含回购)交易

本基金本报告期内及上年度可比期间未与关联方进行银行间同业市场的债券（含回购）交易。

#### 6.4.10.4 报告期内转融通证券出借业务发生重大关联交易事项的说明

##### 6.4.10.4.1 与关联方通过约定申报方式进行的适用固定期限费率的证券出借业务的情况

本基金本报告期内及上年度可比期间未发生与关联方通过约定申报方式进行的适用固定期限费率的证券出借业务。

##### 6.4.10.4.2 与关联方通过约定申报方式进行的适用市场化期限费率的证券出借业务的情况

本基金本报告期内及上年度可比期间未发生与关联方通过约定申报方式进行的适用市场化期限费率的证券出借业务。

#### 6.4.10.5 各关联方投资本基金的情况

##### 6.4.10.5.1 报告期内基金管理人运用固有资金投资本基金的情况

份额单位：份

项目	本期 2021年1月1日至2021年6月 30日	上年度可比期间 2020年1月1日至2020年6 月30日
基金合同生效日（2014年10月14日）持有的基金份额	-	-
报告期初持有的基金份额	21,365,875.17	-
报告期间申购/买入总份额	-	-
报告期间因拆分变动份额	-	-
减：报告期间赎回/卖出总份额	21,365,875.17	-
报告期末持有的基金份额	-	-
报告期末持有的基金份额 占基金总份额比例	-	-

注：基金管理人投资本基金相关的费用按基金合同及相关法律文件有关规定支付。

#### 6.4.10.5.2 报告期末除基金管理人之外的其他关联方投资本基金的情况

本基金本报告期末及上年度末除基金管理人之外的其他关联方没有投资本基金的情况。

#### 6.4.10.6 由关联方保管的银行存款余额及当期产生的利息收入

单位：人民币元

关联方名称	本期 2021年1月1日至2021年6月30日		上年度可比期间 2020年1月1日至2020年6月30日	
	期末余额	当期利息收入	期末余额	当期利息收入
中国建设银行	83,426,547.40	99,283.47	70,105,836.02	347,849.52

注：本基金的银行存款由基金托管人中国建设银行保管，按银行同业利率计息。

#### 6.4.10.7 本基金在承销期内参与关联方承销证券的情况

本基金本报告期及上年度可比期间内均未在承销期内参与关联方承销证券的买卖。

#### 6.4.10.8 其他关联交易事项的说明

本基金本报告期及上年度可比期间内无其他关联交易事项。

#### 6.4.11 利润分配情况

本基金本报告期末进行利润分配。

#### 6.4.12 期末（2021年6月30日）本基金持有的流通受限证券

##### 6.4.12.1 因认购新发/增发证券而于期末持有的流通受限证券

金额单位：人民币元

6.4.12.1.1 受限证券类别：股票										
证券代码	证券名称	成功认购日	可流通日	流通受限类型	认购价格	期末估值单价	数量 (单位：股)	期末成本总额	期末估值总额	备注
300926	博俊科技	2020年12月29日	2021年7月12日	新股锁定	10.76	22.20	359	3,862.84	7,969.80	-
300927	江天化学	2020年12月29日	2021年7月7日	新股锁定	13.39	30.10	217	2,905.63	6,531.70	-
300929	华骐环保	2021年1月12日	2021年7月21日	新股锁定	13.87	29.55	183	2,538.21	5,407.65	-
300932	三友联众	2021年1月15日	2021年7月22日	新股锁定	24.69	31.71	492	12,147.48	15,601.32	-
300933	中辰股份	2021年1月15日	2021年7月22日	新股锁定	3.37	10.44	1,112	3,747.44	11,609.28	-
300937	药易购	2021年1月20日	2021年7月27日	新股锁定	12.25	53.71	244	2,989.00	13,105.24	-
300940	南极光	2021年1月27日	2021年8月3日	新股锁定	12.76	43.38	307	3,917.32	13,317.66	-
300941	创识科技	2021年2月2日	2021年8月9日	新股锁定	21.31	49.94	399	8,502.69	19,926.06	-
300945	曼卡龙	2021年2月3日	2021年8月10日	新股锁定	4.56	18.88	474	2,161.44	8,949.12	-
300948	冠中生态	2021年2月18日	2021年8月25日	新股锁定	8.67	27.42	324	2,808.00	8,884.08	-
300950	德国特	2021年2月24日	2021年9月3日	新股锁定	8.41	39.13	219	1,841.79	8,569.47	-
300952	恒辉安防	2021年3月3日	2021年9月13日	新股锁定	11.72	27.08	340	3,984.80	9,207.20	-
300953	震裕科技	2021年3月11日	2021年9月22日	新股锁定	28.77	99.85	240	6,904.80	23,964.00	-

300956	英力股份	2021年3月16日	2021年9月27日	新股锁定	12.85	25.80	371	4,767.35	9,571.80	-
300957	贝泰妮	2021年3月18日	2021年9月27日	新股锁定	47.33	251.96	326	15,429.58	82,138.96	-
300958	建工修复	2021年3月18日	2021年9月29日	新股锁定	8.53	27.22	300	2,559.00	8,166.00	-
300962	中金辐照	2021年3月29日	2021年10月11日	新股锁定	3.40	16.37	576	1,958.40	9,429.12	-
300963	中洲特材	2021年3月30日	2021年10月11日	新股锁定	12.13	22.49	283	3,432.79	6,364.67	-
300967	晓鸣股份	2021年4月2日	2021年10月13日	新股锁定	4.54	11.54	507	2,301.78	5,850.78	-
300968	格林精密	2021年4月6日	2021年10月15日	新股锁定	6.87	12.07	1,162	7,982.94	14,025.34	-
300971	博亚精工	2021年4月7日	2021年10月15日	新股锁定	18.24	28.29	245	4,468.80	6,931.05	-
300972	万辰生物	2021年4月8日	2021年10月19日	新股锁定	7.19	12.65	430	3,091.70	5,439.50	-
300973	立高食品	2021年4月8日	2021年10月15日	新股锁定	28.28	115.71	360	10,180.80	41,655.60	-
300978	东箭科技	2021年4月15日	2021年10月26日	新股锁定	8.42	13.60	593	4,993.06	8,064.80	-
300979	华利集团	2021年4月15日	2021年10月26日	新股锁定	33.22	87.50	555	18,437.10	48,562.50	-
300981	中红医疗	2021年4月19日	2021年10月27日	新股锁定	48.59	90.39	326	15,840.34	29,467.14	-
300982	苏文电能	2021年4月19日	2021年10月27日	新股锁定	15.83	45.29	317	5,018.11	14,356.93	-
300985	致远新能	2021年4月21日	2021年10月29日	新股锁定	24.90	24.81	295	7,345.50	7,318.95	-
300986	志特新材	2021年4月21日	2021年11月1日	新股锁定	14.79	30.57	264	3,904.56	8,070.48	-
300992	泰福泵业	2021年5月17日	2021年11月25日	新股锁定	9.36	20.32	200	1,872.00	4,064.00	-
300995	奇德新材	2021年5月17日	2021年11月26日	新股锁定	14.72	23.32	191	2,811.52	4,454.12	-
300998	宁波方正	2021年5月25日	2021年12月2日	新股锁定	6.02	21.32	201	1,210.02	4,285.32	-
301002	崧盛股份	2021年5月27日	2021年12月7日	新股锁定	18.71	57.62	201	3,760.71	11,581.62	-
301007	德迈仕	2021年6月4日	2021年12月16日	新股锁定	5.29	14.44	303	1,602.87	4,375.32	-
301009	可靠股份	2021年6月8日	2021年12月17日	新股锁定	12.54	27.89	801	10,044.54	22,339.89	-
301010	晶雪节能	2021年6月9日	2021年12月20日	新股锁定	7.83	17.61	218	1,706.94	3,838.98	-
301011	华立科技	2021年6月9日	2021年12月17日	新股锁定	14.20	33.84	175	2,485.00	5,922.00	-
301012	扬电科技	2021年6月15日	2021年12月22日	新股锁定	8.05	24.26	170	1,368.50	4,124.20	-
301013	利和兴	2021年6月21日	2021年12月29日	新股锁定	8.72	27.11	471	4,107.12	12,768.81	-
301015	百洋医药	2021年6月22日	2021年12月30日	新股锁定	7.64	38.83	462	3,529.68	17,939.46	-
301016	雷尔伟	2021年6月23日	2021年12月30日	新股锁定	13.75	32.98	275	3,781.25	9,069.50	-
301017	漱玉平民	2021年6月23日	2022年1月5日	新股锁定	8.86	8.86	555	4,917.30	4,917.30	-
301017	漱玉平民	2021年6月23日	2021年7月5日	新股流通受限	8.86	8.86	4,995	44,255.70	44,255.70	-
301018	申菱环境	2021年6月28日	2022年1月7日	新股锁定	8.29	8.29	782	6,482.78	6,482.78	-
301018	申菱环境	2021年6月28日	2021年7月7日	新股流通受限	8.29	8.29	7,029	58,270.41	58,270.41	-
301021	英诺激光	2021年6月28日	2022年1月6日	新股锁定	9.46	9.46	290	2,743.40	2,743.40	-
301021	英诺激光	2021年6月28日	2021年7月6日	新股流通受限	9.46	9.46	2,609	24,681.14	24,681.14	-
600905	三峡能源	2021年6月2日	2021年12月10日	新股锁定	2.65	5.67	907,763	2,405,571.95	5,147,016.21	-
605162	新中港	2021年6月29日	2021年7月7日	新股流通受限	6.07	6.07	1,377	8,358.39	8,358.39	-
605287	德才股份	2021年6月28日	2021年7月6日	新股流通受限	31.56	31.56	349	11,014.44	11,014.44	-
688087	英科再生	2021年6月30日	2021年7月9日	新股流通受限	21.96	21.96	2,469	54,219.24	54,219.24	-
688191	智洋创新	2021年3月30日	2021年10月8日	新股锁定	11.38	17.74	3,203	36,450.14	56,821.22	-
688226	威腾电气	2021年6月28日	2022年1月7日	新股锁定	6.42	6.42	2,693	17,289.06	17,289.06	-
688239	航宇科技	2021年6月25日	2021年7月5日	新股流通受限	11.48	11.48	4,926	56,550.48	56,550.48	-

688269	凯立新材	2021年6月1日	2021年12月9日	新股锁定	18.94	100.92	1,941	36,762.54	195,885.72	-
688319	欧林生物	2021年5月31日	2021年12月8日	新股锁定	9.88	27.34	3,412	33,710.56	93,284.08	-
688499	利元亨	2021年6月23日	2021年7月1日	新股流通受限	38.85	38.85	2,149	83,488.65	83,488.65	-
688517	金冠电气	2021年6月10日	2021年12月20日	新股锁定	7.71	11.88	2,892	22,297.32	34,356.96	-
688661	和林微纳	2021年3月19日	2021年9月29日	新股锁定	17.71	84.01	1,452	25,714.92	121,982.52	-
688681	科汇股份	2021年6月4日	2021年12月16日	新股锁定	9.56	14.54	1,899	18,154.44	27,611.46	-

注：1. 根据《上海证券交易所科创板股票公开发行自律委员会促进科创板初期企业平稳发行行业倡导建议》，本基金获配的科创板股票如经抽签方式确定需要锁定的，锁定期为自发行人股票上市之日起 6 个月。根据《上海证券交易所科创板上市公司股东以向特定机构投资者询价转让和配售方式减持股份实施细则》，基金通过询价转让受让的股份，在受让后 6 个月内不得转让。

2. 根据《深圳证券交易所创业板首次公开发行证券发行与承销业务实施细则》，发行人和主承销商可以采用摇号限售方式或比例限售方式，安排基金通过网下发行获配的部分创业板股票设置不低于 6 个月的限售期。

3. 基金可使用以基金名义开设的股票账户，选择网上或者网下一种方式进行新股申购。其中基金参与网下申购获得的新股或作为战略投资者参与配售获得的新股，在新股上市后的约定期限内不能自由转让；基金参与网上申购获配的新股，从新股获配日至新股上市日之间不能自由转让。

4. 本基金在持有上述受限证券期间，若获得送股配股等权益，其数量与金额也包含在上述披露的相应受限证券数据中。

5. 以上“可流通日”是根据上市公司公告估算的流通日期，最终日期以上市公司公告为准。

#### 6.4.12.2 期末持有的暂时停牌等流通受限股票

本基金本报告期末未持有暂时停牌等流通受限股票。

#### 6.4.12.3 期末债券正回购交易中作为抵押的债券

##### 6.4.12.3.1 银行间市场债券正回购

本基金本报告期末无银行间市场债券正回购余额，因此没有作为抵押的债券。

##### 6.4.12.3.2 交易所市场债券正回购

本基金本报告期末无交易所市场债券正回购余额，因此没有作为抵押的债券。

#### 6.4.12.4 期末参与转融通证券出借业务的证券

本基金本报告期末无参与转融通证券出借业务的证券。

## 6.4.13 金融工具风险及管理

### 6.4.13.1 风险管理政策和组织架构

本基金为进行主动投资的混合型证券投资基金，其预期收益和风险水平高于债券型基金和货币市场基金，但低于股票型基金，属于证券投资基金中的中高风险和中高预期收益产品。本基金投资的金融工具主要包括股票投资和债券投资等。本基金在日常经营活动中面临的与这些金融工具相关的风险主要包括信用风险、流动性风险及市场风险。本基金的基金管理人从事风险管理的主要目标是争取将以上风险控制在限定的范围之内，分享居民收入增长和消费升级蕴含的新兴产业投资机会，精选具有核心竞争力的企业，在有效管理投资风险的前提下，追求超过基准的投资回报及基金资产的长期稳定增值。

本基金的基金管理人内部控制组织体系包括三个层次：(1)第一层次风险控制：在董事会层面设立风险控制委员会，对公司规章制度、经营管理、基金运作、固有资金投资等方面的合法、合规性进行全面的分析检查，对各种风险预测报告进行审议，提出相应的意见和建议。公司设督察长。督察长对董事会负责，按照中国证监会的规定和风险控制委员会的授权进行工作。(2)第二层次风险控制：第二层次风险控制是指公司经营层层面的风险控制，具体为在风险管理小组、投资决策委员会、监察稽核部和风险控制部层次对公司的风险进行的预防和控制。风险管理小组对公司在经营管理和基金运作中的风险进行全面的分析、评估，全面、及时、有效地防范公司经营过程中可能面临的各种风险。投资决策委员会研究并制定基金资产的投资策略，对基金的总体投资情况提出指导性意见，从而达到分散投资风险，提高基金资产的安全性的目的。监察稽核部和风险控制部独立于公司各业务部门和各分支机构，对各岗位、各部门、各机构、各项业务中的风险控制情况实施监督。(3)第三层次风险控制：第三层次风险控制是指公司各部门对自身业务工作中的风险进行的自我检查和控制。公司各部门根据经营计划、业务规则及本部门具体情况制定本部门的工作流程及风险控制措施，相关部门、相关岗位之间相互监督制衡。

本基金的基金管理人对于金融工具的风险管理方法主要是通过定性分析和定量分析的方法去估测各种风险产生的可能损失。从定性分析的角度出发，判断风险损失的严重程度和出现同类风险损失的频度。而从定量分析的角度出发，根据本基金的投资目标，结合基金资产所运用金融工具特征通过特定的风险量化指标、模型，日常的量化报告，确定风险损失的限度和相应置信程度，及时可靠地对各种风险进行监督、检查和评估，并通过相应决策，将风险控制在可承受的范围内。

### 6.4.13.2 信用风险

信用风险是指基金在交易过程中因交易对手未履行合约责任，或者基金所投资证券之发行人

出现违约、拒绝支付到期本息等情况，导致基金资产损失和收益变化的风险。

本基金的基金管理人在交易前对交易对手的资信状况进行了充分的评估。本基金的活期银行存款存放在本基金的托管人中国建设银行；定期存款存放在商业银行甘肃银行股份有限公司，因而与银行存款相关的信用风险不重大。本基金在交易所进行的交易均以中国证券登记结算有限责任公司为交易对手完成证券交收和款项清算，违约风险可能性很小；在银行间同业市场进行交易前均对交易对手进行信用评估并对证券交割方式进行限制以控制相应的信用风险。

本基金的基金管理人建立了信用风险管理流程，通过对投资品种信用等级评估来控制证券发行人的信用风险，且通过分散化投资以分散信用风险。

于 2021 年 6 月 30 日，本基金持有的除国债、央行票据和政策性金融债以外的债券占基金资产净值的比例为 0.62% (2020 年 12 月 31 日：无)。

#### **6.4.13.3 流动性风险**

流动性风险是指基金在履行与金融负债有关的义务时遇到资金短缺的风险。本基金的流动性风险一方面来自于基金份额持有人可随时要求赎回其持有的基金份额，另一方面来自于投资品种所处的交易市场不活跃而带来的变现困难或因投资集中而无法在市场出现剧烈波动的情况下以合理的价格变现。

针对兑付赎回资金的流动性风险，本基金的基金管理人每日对本基金的申购赎回情况进行严密监控并预测流动性需求，保持基金投资组合中的可用现金头寸与之相匹配。本基金的基金管理人在基金合同中设计了巨额赎回条款，约定在非常情况下赎回申请的处理方式，控制因开放申购赎回模式带来的流动性风险，有效保障基金持有人利益。

于 2021 年 6 月 30 日，本基金所承担的全部金融负债的合同约定到期日均为一个月以内且不计息，可赎回基金份额净值(所有者权益)无固定到期日且不计息，因此账面余额即为未折现的合约到期现金流量。

##### **6.4.13.3.1 报告期内本基金组合资产的流动性风险分析**

本基金的基金管理人在基金运作过程中严格按照《公开募集证券投资基金运作管理办法》及《公开募集开放式证券投资基金流动性风险管理规定》等法规的要求对本基金组合资产的流动性风险进行管理，通过独立的风险管理部门对本基金的组合持仓集中度指标、流通受限制的投资品种比例以及组合在短期内变现能力的综合指标等流动性指标进行持续的监测和分析。

本基金投资于一家公司发行的证券市值不超过基金资产净值的 10%，且本基金与由本基金的基金管理人管理的其他基金共同持有一家公司的证券不得超过该证券的 10%。本基金与由本



基金的基金管理人管理的其他开放式基金共同持有一家上市公司发行的可流通股票不得超过该上市公司可流通股票的 15%，本基金与由本基金的基金管理人管理的全部投资组合持有一家上市公司发行的可流通股票，不得超过该上市公司可流通股票的 30%(完全按照有关指数构成比例进行证券投资的开放式基金及中国证监会认定的特殊投资组合不受上述比例限制)。

本基金所持部分证券在证券交易所上市，其余亦可在银行间同业市场交易，部分基金资产流通暂时受限制不能自由转让的情况参见附注 6.4.12。此外，本基金可通过卖出回购金融资产方式借入短期资金应对流动性需求，其上限一般不超过基金持有的债券投资的公允价值。本基金主动投资于流动性受限资产的市值合计不得超过基金资产净值的 15%。于 2021 年 6 月 30 日，本基金持有的流动性受限资产的估值占基金资产净值的比例为 3.07%。

本基金的基金管理人每日对基金组合资产中 7 个工作日可变现资产的可变现价值进行审慎评估与测算，确保每日确认的净赎回申请不得超过 7 个工作日可变现资产的可变现价值。于 2021 年 6 月 30 日，本基金组合资产中 7 个工作日可变现资产的账面价值超过经确认的当日净赎回金额。

同时，本基金的基金管理人通过合理分散逆回购交易的到期日与交易对手的集中度；按照穿透原则对交易对手的财务状况、偿付能力及杠杆水平等进行必要的尽职调查与严格的准入管理，以及对不同的交易对手实施交易额度管理并进行动态调整等措施严格管理本基金从事逆回购交易的流动性风险和交易对手风险。此外，本基金的基金管理人建立了逆回购交易质押品管理制度：根据质押品的资质确定质押率水平；持续监测质押品的风险状况与价值变动以确保质押品按公允价值计算足额；并在与私募类证券资管产品及中国证监会认定的其他主体为交易对手开展逆回购交易时，可接受质押品的资质要求与基金合同约定的投资范围保持一致。

#### **6.4.13.4 市场风险**

市场风险是指基金所持金融工具的公允价值或未来现金流量因所处市场各类价格因素的变动而发生波动的风险，包括利率风险、外汇风险和其他价格风险。

##### **6.4.13.4.1 利率风险**

利率风险是指金融工具的公允价值或未来现金流量受市场利率变动而发生波动的风险。利率敏感性金融工具均面临由于市场利率上升而导致公允价值下降的风险，其中浮动利率类金融工具还面临每个付息期间结束根据市场利率重新定价时对于未来现金流影响的风险。

本基金的基金管理人定期对本基金面临的利率敏感性缺口进行监控，并通过调整投资组合的久期等方法对上述利率风险进行管理。

本基金持有及承担的大部分金融资产和金融负债不计息，因此本基金的收入及经营活动的现

金流量在很大程度上独立于市场利率变化。本基金持有的利率敏感性资产主要为银行存款、结算备付金、存出保证金和债券投资等。

#### 6.4.13.4.1.1 利率风险敞口

单位：人民币元

本期末 2021 年 6 月 30 日	1 年以内	1-5 年	5 年以上	不计息	合计
资产					
银行存款	93,426,547.40	-	-	-	93,426,547.40
结算备付金	11,737,191.68	-	-	-	11,737,191.68
存出保证金	282,923.62	-	-	-	282,923.62
交易性金融资产	3,356,034.80	-	-	426,152,209.00	429,508,243.80
应收证券清算款	-	-	-	13,962,792.84	13,962,792.84
应收利息	-	-	-	292,066.50	292,066.50
应收申购款	99.85	-	-	144,341.16	144,441.01
资产总计	108,802,797.35	-	-	440,551,409.50	549,354,206.85
负债					
应付赎回款	-	-	-	6,697,491.66	6,697,491.66
应付管理人报酬	-	-	-	654,643.43	654,643.43
应付托管费	-	-	-	109,107.25	109,107.25
应付交易费用	-	-	-	788,382.10	788,382.10
应交税费	-	-	-	9.74	9.74
其他负债	-	-	-	117,784.98	117,784.98
负债总计	-	-	-	8,367,419.16	8,367,419.16
利率敏感度缺口	108,802,797.35	-	-	432,183,990.34	540,986,787.69
上年度末 2020 年 12 月 31 日	1 年以内	1-5 年	5 年以上	不计息	合计
资产					
银行存款	120,661,232.50	-	-	-	120,661,232.50
结算备付金	10,855,232.93	-	-	-	10,855,232.93
存出保证金	360,567.91	-	-	-	360,567.91
交易性金融资产	-	-	-	578,639,439.12	578,639,439.12
应收利息	-	-	-	113,361.62	113,361.62
应收申购款	-	-	-	205,316.24	205,316.24
资产总计	131,877,033.34	-	-	578,958,116.98	710,835,150.32
负债					
应付证券清算款	-	-	-	63,000.00	63,000.00
应付赎回款	-	-	-	3,089,024.59	3,089,024.59
应付管理人报酬	-	-	-	897,344.65	897,344.65
应付托管费	-	-	-	149,557.45	149,557.45

应付交易费用	-	-	-	871,894.06	871,894.06
其他负债	-	-	-	221,903.16	221,903.16
负债总计	-	-	-	5,292,723.91	5,292,723.91
利率敏感度缺口	131,877,033.34	-	-	573,665,393.07	705,542,426.41

注：表中所示为本基金资产及负债的账面价值，并按照合约规定的利率重新定价日或到期日孰早予以分类。

#### 6.4.13.4.1.2 利率风险的敏感性分析

于 2021 年 6 月 30 日，本基金持有的交易性债券投资公允价值占基金资产净值的比例为 0.62%(2020 年 12 月 31 日：无)，因此市场利率的变动对于本基金资产净值无重大影响(2020 年 12 月 31 日：同)。

#### 6.4.13.4.2 外汇风险

外汇风险是指金融工具的公允价值或未来现金流量因外汇汇率变动而发生波动的风险。本基金的所有资产及负债以人民币计价，因此无重大外汇风险。

#### 6.4.13.4.3 其他价格风险

其他价格风险是指基金所持金融工具的公允价值或未来现金流量因除市场利率和外汇汇率以外的市场价格因素变动而发生波动的风险。本基金主要投资于证券交易所上市的股票，所面临的其他价格风险来源于单个证券发行主体自身经营情况或特殊事项的影响，也可能来源于证券市场整体波动的影响。

本基金坚持“自上而下”、“自下而上”相结合的投资视角，重点关注居民收入增长和消费升级蕴含的新兴产业投资机会，精选优质上市公司股票，力求实现基金资产的长期稳健增值。

本基金通过投资组合的分散化降低其他价格风险。本基金投资组合中股票资产的投资比例为 60%-95%，债券、权证、现金、货币市场工具和资产支持证券及法律法规或中国证监会允许基金投资的其他金融工具占基金资产的 5%-40%，其中权证投资比例不超过基金资产净值的 3%；每个交易日日终在扣除股指期货合约需缴纳的交易保证金后，保持现金或者到期日在一年以内的政府债券的比例合计不低于基金资产净值的 5%，其中现金不包括结算备付金、存出保证金、应收申购款等。此外，本基金的基金管理人每日对本基金所持有的证券价格实施监控，定期运用多种定量方法对基金进行风险度量，包括 VaR(Value at Risk) 指标等来测试本基金面临的潜在价格风险，及时可靠地对风险进行跟踪和控制。

#### 6.4.13.4.3.1 其他价格风险敞口

金额单位：人民币元

项目	本期末 2021 年 6 月 30 日		上年度末 2020 年 12 月 31 日	
	公允价值	占基金资产 净值比例 (%)	公允价值	占基金资 产净值比 例 (%)
交易性金融资产-股票投资	426,152,209.00	78.77	578,639,439.12	82.01
交易性金融资产-基金投资	-	-	-	-
交易性金融资产-债券投资	-	-	-	-
交易性金融资产-贵金属投资	-	-	-	-
衍生金融资产-权证投资	-	-	-	-
其他	-	-	-	-
合计	426,152,209.00	78.77	578,639,439.12	82.01

#### 6.4.13.4.3.2 其他价格风险的敏感性分析

假设	除沪深 300 指数以外的其他市场变量保持不变		
分析	相关风险变量的变动	对资产负债表日基金资产净值的 影响金额 (单位: 人民币元)	
		本期末 (2021 年 6 月 30 日)	上年度末 (2020 年 12 月 31 日)
	1. 沪深 300 指数上升 5%	23,129,140.69	39,117,402.63
2. 沪深 300 指数下降 5%	-23,129,140.69	-39,117,402.63	

#### 6.4.14 有助于理解和分析会计报表需要说明的其他事项

(1) 公允价值

(a) 金融工具公允价值计量的方法

公允价值计量结果所属的层次，由对公允价值计量整体而言具有重要意义的输入值所属的最低层次决定：

第一层次：相同资产或负债在活跃市场上未经调整的报价。

第二层次：除第一层次输入值外相关资产或负债直接或间接可观察的输入值。

第三层次：相关资产或负债的不可观察输入值。

(b) 持续的以公允价值计量的金融工具

(i) 各层次金融工具公允价值

于 2021 年 6 月 30 日，本基金持有的以公允价值计量且其变动计入当期损益的金融资产中属于第一层次的余额为 422,895,795.22 元，属于第二层次的余额为 6,612,448.58 元，无属于第三层次的余额(2020 年 12 月 31 日：第一层次 551,906,049.76 元，第二层次 26,733,389.36 元，无第三层次)。

(ii) 公允价值所属层次间的重大变动

本基金以导致各层次之间转换的事项发生日为确认各层次之间转换的时点。

对于证券交易所上市的股票和债券，若出现重大事项停牌、交易不活跃(包括涨跌停时的交易不活跃)、或属于非公开发行等情况，本基金不会于停牌日至交易恢复活跃日期间、交易不活跃期间及限售期间将相关股票和债券的公允价值列入第一层次；并根据估值调整中采用的不可观察输入值对于公允价值的影响程度，确定相关股票和债券公允价值应属第二层次还是第三层次。

(iii) 第三层次公允价值余额和本期变动金额

无。

(c) 非持续的以公允价值计量的金融工具

于 2021 年 6 月 30 日，本基金未持有非持续的以公允价值计量的金融资产(2020 年 12 月 31 日：同)。

(d) 不以公允价值计量的金融工具

不以公允价值计量的金融资产和负债主要包括应收款项和其他金融负债，其账面价值与公允价值相差很小。

(2) 除公允价值外，截至资产负债表日本基金无需要说明的其他重要事项。

## § 7 投资组合报告

### 7.1 期末基金资产组合情况

金额单位：人民币元

序号	项目	金额	占基金总资产的比例 (%)
1	权益投资	426,152,209.00	77.57
	其中：股票	426,152,209.00	77.57
2	基金投资	-	-
3	固定收益投资	3,356,034.80	0.61
	其中：债券	3,356,034.80	0.61
	资产支持证券	-	-
4	贵金属投资	-	-
5	金融衍生品投资	-	-
6	买入返售金融资产	-	-
	其中：买断式回购的买入返售金融资产	-	-
7	银行存款和结算备付金合计	105,163,739.08	19.14
8	其他各项资产	14,682,223.97	2.67
9	合计	549,354,206.85	100.00

## 7.2 期末按行业分类的股票投资组合

### 7.2.1 报告期末按行业分类的境内股票投资组合

金额单位：人民币元

代码	行业类别	公允价值（元）	占基金资产净值比例（%）
A	农、林、牧、渔业	205,341.55	0.04
B	采矿业	7,836,891.76	1.45
C	制造业	288,133,699.23	53.26
D	电力、热力、燃气及水生产和供应业	5,279,080.13	0.98
E	建筑业	252,954.98	0.05
F	批发和零售业	700,699.05	0.13
G	交通运输、仓储和邮政业	109,966.21	0.02
H	住宿和餐饮业	24,492.86	0.00
I	信息传输、软件和信息技术服务业	38,998,375.63	7.21
J	金融业	70,877,669.02	13.10
K	房地产业	11,473,301.74	2.12
L	租赁和商务服务业	78,541.00	0.01
M	科学研究和技术服务业	1,302,780.10	0.24
N	水利、环境和公共设施管理业	801,529.29	0.15
O	居民服务、修理和其他服务业	-	-
P	教育	34,691.73	0.01
Q	卫生和社会工作	-	-
R	文化、体育和娱乐业	42,194.72	0.01
S	综合	-	-
	合计	426,152,209.00	78.77

### 7.2.2 报告期末按行业分类的港股通投资股票投资组合

本基金本报告期末未持有港股通股票。

## 7.3 期末按公允价值占基金资产净值比例大小排序的所有股票投资明细

金额单位：人民币元

序号	股票代码	股票名称	数量（股）	公允价值（元）	占基金资产净值比例（%）
1	300059	东方财富	1,500,000	49,185,000.00	9.09
2	002777	久远银海	2,000,000	35,380,000.00	6.54
3	002466	天齐锂业	500,000	31,010,000.00	5.73
4	002409	雅克科技	350,000	28,350,000.00	5.24
5	300274	阳光电源	200,000	23,012,000.00	4.25

6	002738	中矿资源	500,000	22,200,000.00	4.10
7	603906	龙蟠科技	619,940	21,697,900.00	4.01
8	688339	亿华通	70,000	19,789,000.00	3.66
9	000776	广发证券	1,300,000	19,682,000.00	3.64
10	300750	宁德时代	35,000	18,718,000.00	3.46
11	600219	南山铝业	5,000,000	18,000,000.00	3.33
12	603501	韦尔股份	50,000	16,100,000.00	2.98
13	300680	隆盛科技	559,972	14,979,251.00	2.77
14	688686	奥普特	28,223	12,728,573.00	2.35
15	000807	云铝股份	1,000,000	11,900,000.00	2.20
16	000631	顺发恒业	3,531,835	11,372,508.70	2.10
17	000933	神火股份	1,000,000	9,450,000.00	1.75
18	300390	天华超净	160,900	7,728,027.00	1.43
19	603993	洛阳钼业	1,491,550	7,696,398.00	1.42
20	600905	三峡能源	907,763	5,147,016.21	0.95
21	601995	中金公司	24,951	1,534,486.50	0.28
22	688696	极米科技	1,145	952,640.00	0.18
23	688063	派能科技	4,554	896,227.20	0.17
24	300957	贝泰妮	3,254	877,647.28	0.16
25	688356	键凯科技	2,433	799,240.50	0.15
26	688680	海优新材	2,795	718,315.00	0.13
27	688131	皓元医药	1,955	676,801.45	0.13
28	688617	惠泰医疗	1,673	637,396.27	0.12
29	300979	华利集团	5,547	617,151.30	0.11
30	688027	国盾量子	2,830	613,968.50	0.11
31	688017	绿的谐波	4,138	580,520.02	0.11
32	688083	中望软件	1,038	573,287.40	0.11
33	688608	恒玄科技	1,791	567,585.81	0.10
34	688777	中控技术	5,794	545,505.10	0.10
35	300973	立高食品	3,593	542,770.60	0.10
36	688699	明微电子	1,869	533,263.08	0.10
37	688516	奥特维	3,440	509,120.00	0.09
38	688538	和辉光电	114,047	434,519.07	0.08
39	688819	天能股份	9,437	419,852.13	0.08
40	688508	芯朋微	3,729	412,576.56	0.08
41	688690	纳微科技	3,477	408,547.50	0.08
42	300999	金龙鱼	4,725	401,436.00	0.07
43	688626	翔宇医疗	3,235	390,917.40	0.07
44	300981	中红医疗	3,259	360,485.52	0.07

45	688076	诺泰生物	4,984	339,958.64	0.06
46	300887	谱尼测试	3,776	337,536.64	0.06
47	688317	之江生物	4,838	314,228.10	0.06
48	688161	威高骨科	2,911	308,711.55	0.06
49	688578	艾力斯	9,244	304,774.68	0.06
50	688606	奥泰生物	1,960	292,040.00	0.05
51	603195	公牛集团	1,359	274,518.00	0.05
52	688186	广大特材	8,033	274,085.96	0.05
53	301009	可靠股份	8,007	265,037.97	0.05
54	688658	悦康药业	11,606	261,018.94	0.05
55	688330	宏力达	3,573	259,149.69	0.05
56	300953	震裕科技	2,394	258,642.30	0.05
57	688089	嘉必优	5,546	254,561.40	0.05
58	301015	百洋医药	4,614	251,115.78	0.05
59	688086	紫晶存储	9,361	236,458.86	0.04
60	688488	艾迪药业	9,934	233,051.64	0.04
61	688550	瑞联新材	2,539	231,480.63	0.04
62	688181	八亿时空	4,306	228,950.02	0.04
63	688601	力芯微	1,174	216,133.40	0.04
64	300911	亿田智能	3,083	213,590.24	0.04
65	688079	美迪凯	10,622	208,509.86	0.04
66	688183	生益电子	14,347	208,461.91	0.04
67	688312	燕麦科技	7,390	208,324.10	0.04
68	300941	创识科技	3,989	204,452.06	0.04
69	300884	狄耐克	7,478	201,008.64	0.04
70	300891	惠云钛业	11,425	198,680.75	0.04
71	688269	凯立新材	1,941	195,885.72	0.04
72	688677	海泰新光	1,768	193,596.00	0.04
73	688386	泛亚微透	3,217	188,998.75	0.03
74	688136	科兴制药	4,981	184,695.48	0.03
75	300868	杰美特	5,925	181,364.25	0.03
76	300968	格林精密	11,620	179,261.74	0.03
77	688609	九联科技	10,372	179,228.16	0.03
78	688559	海目星	5,924	179,082.52	0.03
79	300982	苏文电能	3,170	173,982.28	0.03
80	688513	苑东生物	3,847	173,307.35	0.03
81	688059	华锐精密	1,023	171,761.70	0.03
82	688338	赛科希德	3,041	169,018.78	0.03
83	301013	利和兴	4,704	168,966.51	0.03



84	688393	安必平	4,241	166,586.48	0.03
85	300909	汇创达	3,858	166,279.80	0.03
86	300913	兆龙互连	6,300	165,060.00	0.03
87	688700	东威科技	3,049	162,755.62	0.03
88	300901	中胤时尚	9,611	162,137.57	0.03
89	688619	罗普特	5,856	161,040.00	0.03
90	603087	甘李药业	1,507	160,616.06	0.03
91	301002	崧盛股份	2,001	159,001.62	0.03
92	605499	东鹏饮料	632	158,505.60	0.03
93	300932	三友联众	4,918	157,897.22	0.03
94	300925	法本信息	5,997	157,661.13	0.03
95	688529	豪森股份	6,125	156,738.75	0.03
96	300890	翔丰华	2,854	155,828.40	0.03
97	688378	奥来德	2,411	155,750.60	0.03
98	688687	凯因科技	5,354	155,266.00	0.03
99	688575	亚辉龙	3,435	152,514.00	0.03
100	688589	力合微	3,562	141,090.82	0.03
101	300907	康平科技	4,724	138,980.08	0.03
102	688056	莱伯泰科	2,010	137,886.00	0.03
103	688579	山大地纬	9,617	136,561.40	0.03
104	300940	南极光	3,068	136,458.26	0.03
105	300962	中金辐照	5,757	133,773.12	0.02
106	688216	气派科技	2,000	133,400.00	0.02
107	688398	赛特新材	3,246	132,242.04	0.02
108	688097	博众精工	3,983	132,235.60	0.02
109	688667	菱电电控	1,191	131,021.91	0.02
110	300902	国安达	5,510	129,815.60	0.02
111	002985	北摩高科	1,329	129,577.50	0.02
112	688219	会通股份	7,336	128,526.72	0.02
113	600906	财达证券	7,597	128,237.36	0.02
114	688569	铁科轨道	6,841	127,653.06	0.02
115	300892	品渥食品	2,714	124,518.32	0.02
116	688661	和林微纳	1,452	121,982.52	0.02
117	688682	霍莱沃	946	121,277.20	0.02
118	688689	银河微电	3,258	121,165.02	0.02
119	601456	国联证券	7,843	120,782.20	0.02
120	688379	华光新材	4,950	120,483.00	0.02
121	300933	中辰股份	11,117	117,462.18	0.02
122	688160	步科股份	2,771	116,354.29	0.02

123	300889	爱克股份	4,786	116,299.80	0.02
124	301016	雷尔伟	2,747	115,711.58	0.02
125	300880	迦南智能	4,478	113,562.08	0.02
126	688466	金科环境	4,907	112,713.79	0.02
127	688528	秦川物联	8,337	112,132.65	0.02
128	688201	信安世纪	2,129	111,240.25	0.02
129	300850	新强联	1,268	111,190.92	0.02
130	688551	科威尔	2,211	110,726.88	0.02
131	300918	南山智尚	10,626	110,616.66	0.02
132	688639	华恒生物	2,302	110,472.98	0.02
133	003035	南网能源	11,046	109,797.24	0.02
134	605111	新洁能	609	109,784.43	0.02
135	688081	兴图新科	3,153	109,314.51	0.02
136	688080	映翰通	2,233	106,335.46	0.02
137	300978	东箭科技	5,930	105,678.53	0.02
138	605376	博迁新材	1,421	104,983.48	0.02
139	300986	志特新材	2,632	103,429.84	0.02
140	300832	新产业	1,676	103,241.60	0.02
141	688555	泽达易盛	3,004	103,157.36	0.02
142	688656	浩欧博	1,371	101,961.27	0.02
143	688109	品茗股份	1,301	101,009.64	0.02
144	688329	艾隆科技	1,846	100,902.36	0.02
145	300917	特发服务	3,644	100,793.04	0.02
146	300956	英力股份	3,707	100,044.12	0.02
147	300882	万胜智能	5,712	99,674.40	0.02
148	688310	迈得医疗	3,276	99,590.40	0.02
149	688668	鼎通科技	3,037	99,461.75	0.02
150	688636	智明达	918	97,583.40	0.02
151	688178	万德斯	3,704	95,563.20	0.02
152	300952	恒辉安防	3,398	95,320.48	0.02
153	688698	伟创电气	4,751	94,972.49	0.02
154	688129	东来技术	5,033	94,368.75	0.02
155	688628	优利德	2,789	93,292.05	0.02
156	688319	欧林生物	3,412	93,284.08	0.02
157	688113	联测科技	1,415	93,107.00	0.02
158	300945	曼卡龙	4,731	92,939.73	0.02
159	300948	冠中生态	3,230	92,896.54	0.02
160	688159	有方科技	3,341	92,579.11	0.02
161	688560	明冠新材	3,832	92,351.20	0.02

162	300893	松原股份	4,134	92,270.88	0.02
163	003022	联泓新科	2,995	91,946.50	0.02
164	300881	盛德鑫泰	2,906	89,475.74	0.02
165	300950	德固特	2,186	89,334.49	0.02
166	688600	皖仪科技	5,468	88,034.80	0.02
167	688607	康众医疗	1,890	87,507.00	0.02
168	688070	纵横股份	2,407	87,085.26	0.02
169	688633	星球石墨	1,558	87,045.46	0.02
170	300958	建工修复	2,993	86,747.74	0.02
171	300963	中洲特材	2,830	85,321.67	0.02
172	300971	博亚精工	2,445	84,503.05	0.02
173	300920	润阳科技	2,503	84,301.04	0.02
174	300985	致远新能	2,945	83,877.45	0.02
175	688499	利元亨	2,149	83,488.65	0.02
176	300967	晓鸣股份	5,061	81,674.88	0.02
177	601963	重庆银行	7,472	81,220.64	0.02
178	300926	博俊科技	3,584	80,854.80	0.01
179	605117	德业股份	627	80,005.20	0.01
180	688309	恒誉环保	2,880	79,833.60	0.01
181	301011	华立科技	1,750	79,474.50	0.01
182	688359	三孚新科	2,213	78,561.50	0.01
183	688577	浙海德曼	1,503	77,675.04	0.01
184	688590	新致软件	4,171	77,163.50	0.01
185	001203	大中矿业	3,809	76,751.35	0.01
186	300861	美畅股份	895	75,457.45	0.01
187	688571	杭华股份	8,200	73,882.00	0.01
188	300972	万辰生物	4,300	71,539.10	0.01
189	601568	北元集团	8,189	70,097.84	0.01
190	688611	杭州柯林	1,400	68,726.00	0.01
191	002970	锐明技术	1,574	68,327.34	0.01
192	300927	江天化学	2,163	65,631.72	0.01
193	301018	申菱环境	7,811	64,753.19	0.01
194	601827	三峰环境	6,723	63,666.81	0.01
195	688655	迅捷兴	3,083	62,893.20	0.01
196	688676	金盘科技	3,750	62,812.50	0.01
197	601665	齐鲁银行	6,731	62,598.30	0.01
198	300869	康泰医学	862	61,046.84	0.01
199	688328	深科达	1,499	60,514.63	0.01
200	301007	德迈仕	3,022	60,305.15	0.01

201	300829	金丹科技	918	60,129.00	0.01
202	300998	宁波方正	2,003	60,075.24	0.01
203	603529	爱玛科技	1,019	59,224.28	0.01
204	688195	腾景科技	2,693	58,626.61	0.01
205	688350	富淼科技	2,552	58,236.64	0.01
206	300995	奇德新材	1,909	57,368.52	0.01
207	301012	扬电科技	1,691	56,994.16	0.01
208	688191	智洋创新	3,203	56,821.22	0.01
209	688683	莱尔科技	3,296	56,757.12	0.01
210	688239	航宇科技	4,926	56,550.48	0.01
211	300992	泰福泵业	1,998	55,828.42	0.01
212	300929	华骐环保	1,827	54,892.05	0.01
213	688087	英科再生	2,469	54,219.24	0.01
214	605009	豪悦护理	740	53,553.80	0.01
215	002978	安宁股份	881	53,230.02	0.01
216	600916	中国黄金	3,371	52,317.92	0.01
217	688585	上纬新材	4,922	52,173.20	0.01
218	688215	瑞晟智能	1,229	51,445.94	0.01
219	002984	森麒麟	1,385	50,483.25	0.01
220	301010	晶雪节能	2,172	50,480.96	0.01
221	300815	玉禾田	1,432	49,876.56	0.01
222	601156	东航物流	2,090	49,470.30	0.01
223	688597	煜邦电力	3,907	49,306.34	0.01
224	301017	漱玉平民	5,550	49,173.00	0.01
225	300824	北鼎股份	1,954	49,084.48	0.01
226	601187	厦门银行	5,129	48,622.92	0.01
227	688659	元琛科技	3,671	48,530.62	0.01
228	603565	中谷物流	1,625	48,441.25	0.01
229	688156	路德环境	2,602	47,928.84	0.01
230	688618	三旺通信	1,117	47,718.24	0.01
231	605337	李子园	788	46,886.00	0.01
232	605123	派克新材	599	45,643.80	0.01
233	300867	圣元环保	1,498	45,404.38	0.01
234	688395	正弦电气	1,627	44,465.91	0.01
235	688565	力源科技	2,464	44,376.64	0.01
236	003026	中晶科技	461	43,384.71	0.01
237	603719	良品铺子	963	43,335.00	0.01
238	300860	锋尚文化	724	42,194.72	0.01
239	002979	雷赛智能	1,457	41,772.19	0.01

240	003021	兆威机电	680	41,534.40	0.01
241	688679	通源环境	3,139	41,372.02	0.01
242	002993	奥海科技	936	40,762.80	0.01
243	002990	盛视科技	1,224	39,608.64	0.01
244	688067	爱威科技	1,259	39,520.01	0.01
245	601609	金田铜业	4,477	38,860.36	0.01
246	002991	甘源食品	638	38,490.54	0.01
247	003012	东鹏控股	2,278	37,905.92	0.01
248	605339	南侨食品	863	37,264.34	0.01
249	300822	贝仕达克	1,399	37,213.40	0.01
250	688367	工大高科	1,717	37,035.69	0.01
251	003009	中天火箭	623	36,183.84	0.01
252	605090	九丰能源	1,090	35,326.90	0.01
253	601528	瑞丰银行	2,230	34,721.10	0.01
254	300855	图南股份	896	34,388.48	0.01
255	688517	金冠电气	2,892	34,356.96	0.01
256	300837	浙矿股份	737	33,894.63	0.01
257	003040	楚天龙	1,101	33,470.40	0.01
258	605338	巴比食品	1,012	32,717.96	0.01
259	605089	味知香	370	32,197.40	0.01
260	300842	帝科股份	455	32,159.40	0.01
261	002989	中天精装	980	31,673.60	0.01
262	300872	天阳科技	871	31,617.30	0.01
263	603155	新亚强	687	31,251.63	0.01
264	300870	欧陆通	478	29,884.56	0.01
265	600956	新天绿能	2,533	29,661.43	0.01
266	003031	中瓷电子	542	29,647.40	0.01
267	601702	华峰铝业	4,166	29,370.30	0.01
268	300856	科思股份	567	28,525.77	0.01
269	605077	华康股份	618	28,193.16	0.01
270	605388	均瑶健康	1,230	27,994.80	0.01
271	688681	科汇股份	1,899	27,611.46	0.01
272	300831	派瑞股份	1,716	27,473.16	0.01
273	301021	英诺激光	2,899	27,424.54	0.01
274	001201	东瑞股份	668	27,347.92	0.01
275	003016	欣贺股份	1,681	26,912.81	0.00
276	300858	科拓生物	351	26,735.67	0.00
277	603324	盛剑环境	732	26,630.16	0.00
278	601686	友发集团	2,374	26,493.84	0.00

279	605099	共创草坪	624	26,445.12	0.00
280	605136	丽人丽妆	867	26,382.81	0.00
281	300857	协创数据	934	26,077.28	0.00
282	603353	和顺石油	896	25,518.08	0.00
283	002980	华盛昌	700	25,165.00	0.00
284	002982	湘佳股份	581	24,779.65	0.00
285	300853	申昊科技	641	24,614.40	0.00
286	605108	同庆楼	1,277	24,492.86	0.00
287	605080	浙江自然	374	23,487.20	0.00
288	603212	赛伍技术	715	23,087.35	0.00
289	603759	海天股份	1,119	22,939.50	0.00
290	300851	交大思诺	673	22,686.83	0.00
291	605268	王力安防	1,642	22,659.60	0.00
292	001207	联科科技	682	22,581.02	0.00
293	003028	振邦智能	432	22,291.20	0.00
294	002986	宇新股份	882	21,908.88	0.00
295	605378	野马电池	473	21,729.62	0.00
296	300828	锐新科技	977	21,591.70	0.00
297	605186	健麾信息	626	21,459.28	0.00
298	300833	浩洋股份	406	21,160.72	0.00
299	300877	金春股份	569	20,922.13	0.00
300	601279	英利汽车	2,004	20,901.72	0.00
301	605389	长龄液压	356	20,890.08	0.00
302	605199	葫芦娃	726	20,857.98	0.00
303	300873	海晨股份	484	20,720.04	0.00
304	300846	首都在线	1,131	20,561.58	0.00
305	001206	依依股份	321	20,389.92	0.00
306	603950	长源东谷	1,081	20,149.84	0.00
307	605008	长鸿高科	1,039	19,886.46	0.00
308	605006	山东玻纤	1,618	19,739.60	0.00
309	603931	格林达	604	19,412.56	0.00
310	605366	宏柏新材	1,588	19,373.60	0.00
311	605305	中际联合	368	19,364.16	0.00
312	300843	胜蓝股份	751	19,188.05	0.00
313	003006	百亚股份	804	19,054.80	0.00
314	605399	晨光新材	810	19,043.10	0.00
315	605336	帅丰电器	701	18,856.90	0.00
316	001205	盛航股份	577	18,850.59	0.00
317	300878	维康药业	401	18,714.67	0.00

318	605158	华达新材	2,226	18,453.54	0.00
319	003032	传智教育	586	18,429.70	0.00
320	002973	侨银股份	1,146	18,255.78	0.00
321	603511	爱慕股份	553	18,249.00	0.00
322	002972	科安达	1,075	17,984.75	0.00
323	605222	起帆电缆	858	17,486.04	0.00
324	605208	永茂泰	801	17,485.83	0.00
325	300840	酷特智能	1,185	17,395.80	0.00
326	300864	南大环境	315	17,328.15	0.00
327	688226	威腾电气	2,693	17,289.06	0.00
328	605368	蓝天燃气	1,204	17,217.20	0.00
329	003029	吉大正元	716	17,069.44	0.00
330	605066	天正电气	1,278	16,856.82	0.00
331	605179	一鸣食品	939	16,836.27	0.00
332	003037	三和管桩	1,274	16,765.84	0.00
333	003013	地铁设计	724	16,507.20	0.00
334	603948	建业股份	860	16,357.20	0.00
335	003019	宸展光电	601	16,263.06	0.00
336	605098	行动教育	289	16,262.03	0.00
337	300859	*ST 西域	643	16,255.04	0.00
338	605001	威奥股份	1,759	16,235.57	0.00
339	605377	华旺科技	1,050	16,212.00	0.00
340	003005	竞业达	412	16,125.68	0.00
341	605196	华通线缆	1,172	16,079.84	0.00
342	605300	佳禾食品	576	16,012.80	0.00
343	603836	海程邦达	733	15,994.06	0.00
344	605299	舒华体育	738	15,874.38	0.00
345	603109	神驰机电	684	15,649.92	0.00
346	003010	若羽臣	562	15,269.54	0.00
347	605166	聚合顺	1,641	15,261.30	0.00
348	603221	爱丽家居	1,442	15,184.26	0.00
349	002971	和远气体	859	15,032.50	0.00
350	002992	宝明科技	899	14,878.45	0.00
351	002988	豪美新材	1,097	14,710.77	0.00
352	003015	日久光电	1,128	14,551.20	0.00
353	002996	顺博合金	849	14,500.92	0.00
354	603095	越剑智能	630	14,439.60	0.00
355	605177	东亚药业	439	14,254.33	0.00
356	003027	同兴环保	523	14,251.75	0.00

357	605016	百龙创园	445	14,222.20	0.00
358	605180	华生科技	384	14,208.00	0.00
359	300838	浙江力诺	909	14,189.49	0.00
360	003001	中岩大地	560	14,112.00	0.00
361	605060	联德股份	883	13,933.74	0.00
362	605100	华丰股份	349	13,918.12	0.00
363	605169	洪通燃气	950	13,898.50	0.00
364	002998	优彩资源	1,353	13,719.42	0.00
365	605319	无锡振华	764	13,706.16	0.00
366	001208	华菱线缆	1,754	13,558.42	0.00
367	003030	祖名股份	480	13,516.80	0.00
368	002976	瑞玛工业	643	13,503.00	0.00
369	002997	瑞鹄模具	751	13,487.96	0.00
370	605500	森林包装	762	13,464.54	0.00
371	605133	嵘泰股份	618	13,398.24	0.00
372	002999	天禾股份	1,726	13,376.50	0.00
373	605151	西上海	722	13,270.36	0.00
374	300817	双飞股份	608	13,108.48	0.00
375	300937	药易购	244	13,105.24	0.00
376	603682	锦和商业	2,018	13,076.64	0.00
377	605183	确成股份	741	12,967.50	0.00
378	003025	思进智能	427	12,959.45	0.00
379	605050	福然德	1,197	12,939.57	0.00
380	605058	澳弘电子	548	12,899.92	0.00
381	002981	朝阳科技	490	12,289.20	0.00
382	605286	同力日升	597	12,208.65	0.00
383	603439	贵州三力	797	11,939.06	0.00
384	605218	伟时电子	837	11,860.29	0.00
385	003042	中农联合	420	11,839.80	0.00
386	003018	金富科技	1,027	11,718.07	0.00
387	605088	冠盛股份	716	11,556.24	0.00
388	605228	神通科技	1,217	11,464.14	0.00
389	003002	壶化股份	921	11,365.14	0.00
390	603408	建霖家居	762	11,292.84	0.00
391	605007	五洲特纸	598	11,260.34	0.00
392	605303	园林股份	610	11,242.30	0.00
393	605488	福莱新材	416	11,103.04	0.00
394	605018	长华股份	840	11,096.40	0.00
395	605287	德才股份	349	11,014.44	0.00



396	605258	协和电子	340	10,931.00	0.00
397	605289	罗曼股份	379	10,930.36	0.00
398	605055	迎丰股份	1,146	10,909.92	0.00
399	003003	天元股份	756	10,765.44	0.00
400	300845	捷安高科	470	10,716.00	0.00
401	300823	建科机械	453	10,668.15	0.00
402	605277	新亚电子	507	10,662.21	0.00
403	603551	奥普家居	888	10,549.44	0.00
404	605259	绿田机械	295	10,516.75	0.00
405	605086	龙高股份	443	10,512.39	0.00
406	003038	鑫铂股份	383	10,463.56	0.00
407	605005	合兴股份	634	10,321.52	0.00
408	300839	博汇股份	502	10,291.00	0.00
409	605189	富春染织	422	10,165.98	0.00
410	603112	华翔股份	920	10,018.80	0.00
411	003041	真爱美家	349	9,876.70	0.00
412	300849	锦盛新材	672	9,629.76	0.00
413	605118	力鼎光电	667	9,551.44	0.00
414	003033	征和工业	301	9,538.69	0.00
415	605318	法狮龙	628	9,212.76	0.00
416	605333	沪光股份	670	9,172.30	0.00
417	003000	劲仔食品	684	9,117.72	0.00
418	001202	炬申股份	459	9,014.76	0.00
419	605116	奥锐特	642	9,000.84	0.00
420	003023	彩虹集团	296	8,968.80	0.00
421	605188	国光连锁	1,003	8,916.67	0.00
422	003004	声迅股份	306	8,613.90	0.00
423	605162	新中港	1,377	8,358.39	0.00
424	605255	天普股份	530	7,976.50	0.00
425	605298	必得科技	391	7,847.37	0.00
426	605155	西大门	350	7,696.50	0.00
427	605011	杭州热电	525	4,662.00	0.00

## 7.4 报告期内股票投资组合的重大变动

### 7.4.1 累计买入金额超出期初基金资产净值 2%或前 20 名的股票明细

金额单位：人民币元

序号	股票代码	股票名称	本期累计买入金额	占期初基金资产净值
----	------	------	----------	-----------

				比例 (%)
1	002466	天齐锂业	34,757,740.00	4.93
2	601666	平煤股份	33,543,065.28	4.75
3	601688	华泰证券	33,057,062.85	4.69
4	601058	赛轮轮胎	27,408,253.35	3.88
5	603799	华友钴业	27,257,913.74	3.86
6	000807	云铝股份	25,326,368.90	3.59
7	600176	中国巨石	24,849,446.64	3.52
8	600887	伊利股份	23,559,930.92	3.34
9	600219	南山铝业	21,606,320.30	3.06
10	002738	中矿资源	21,440,963.00	3.04
11	601699	潞安环能	20,793,615.50	2.95
12	300274	阳光电源	20,625,679.62	2.92
13	000776	广发证券	19,844,727.00	2.81
14	300451	创业慧康	19,411,943.97	2.75
15	002409	雅克科技	19,160,153.37	2.72
16	002803	吉宏股份	18,739,068.60	2.66
17	300010	豆神教育	18,163,093.00	2.57
18	600316	洪都航空	18,004,813.00	2.55
19	601377	兴业证券	17,833,757.00	2.53
20	600111	北方稀土	17,692,413.72	2.51
21	000066	中国长城	17,559,032.00	2.49
22	600109	国金证券	16,927,182.54	2.40
23	600989	宝丰能源	16,739,433.77	2.37
24	601898	中煤能源	16,257,670.72	2.30
25	300474	景嘉微	15,864,197.25	2.25
26	601001	晋控煤业	15,314,488.00	2.17
27	600711	盛屯矿业	15,038,508.00	2.13
28	603501	韦尔股份	15,032,764.00	2.13
29	688599	天合光能	15,030,041.44	2.13
30	300253	卫宁健康	14,904,848.00	2.11
31	300296	利亚德	14,875,482.00	2.11

注：买入股票成本、卖出股票收入均按买卖成交金额（成交单价乘以成交数量）填列，不考虑相关交易费用。

### 7.4.2 累计卖出金额超出期初基金资产净值 2%或前 20 名的股票明细

金额单位：人民币元

序号	股票代码	股票名称	本期累计卖出金额	占期初基金资产净值比例 (%)
1	300253	卫宁健康	46,315,694.77	6.56
2	600031	三一重工	45,316,784.41	6.42
3	600030	中信证券	41,438,861.00	5.87
4	601899	紫金矿业	38,910,305.00	5.51
5	601699	潞安环能	33,032,838.10	4.68
6	601666	平煤股份	32,265,782.66	4.57
7	601688	华泰证券	31,368,144.00	4.45
8	600999	招商证券	30,541,974.30	4.33
9	601058	赛轮轮胎	29,126,916.02	4.13
10	000631	顺发恒业	27,515,053.01	3.90
11	300451	创业慧康	26,348,825.96	3.73
12	600958	东方证券	25,844,152.00	3.66
13	603906	龙蟠科技	24,888,223.86	3.53
14	000738	航发控制	24,770,913.00	3.51
15	601318	中国平安	23,896,244.00	3.39
16	000776	广发证券	23,880,391.00	3.38
17	600887	伊利股份	23,631,810.59	3.35
18	603799	华友钴业	22,633,437.77	3.21
19	300059	东方财富	21,952,997.00	3.11
20	002926	华西证券	20,987,367.00	2.97
21	600111	北方稀土	20,957,669.00	2.97
22	300010	豆神教育	18,178,152.00	2.58
23	601066	中信建投	17,773,693.93	2.52
24	601377	兴业证券	17,101,843.00	2.42
25	688599	天合光能	16,889,644.04	2.39
26	600989	宝丰能源	16,803,622.00	2.38
27	600176	中国巨石	16,670,248.00	2.36
28	600109	国金证券	16,309,108.00	2.31
29	300474	景嘉微	16,017,235.00	2.27
30	601001	晋控煤业	15,851,628.00	2.25
31	300601	康泰生物	15,208,596.60	2.16
32	300296	利亚德	15,173,691.00	2.15
33	601898	中煤能源	14,349,003.26	2.03

注：买入股票成本、卖出股票收入均按买卖成交金额（成交单价乘以成交数量）填列，不考虑相关交易费用。

### 7.4.3 买入股票的成本总额及卖出股票的收入总额

单位：人民币元

买入股票成本（成交）总额	885,164,047.39
卖出股票收入（成交）总额	1,046,372,701.89

注：买入股票成本、卖出股票收入均按买卖成交金额（成交单价乘以成交数量）填列，不考虑相关交易费用。

### 7.5 期末按债券品种分类的债券投资组合

金额单位：人民币元

序号	债券品种	公允价值	占基金资产净值比例（%）
1	国家债券	-	-
2	央行票据	-	-
3	金融债券	-	-
	其中：政策性金融债	-	-
4	企业债券	-	-
5	企业短期融资券	-	-
6	中期票据	-	-
7	可转债（可交换债）	3,356,034.80	0.62
8	同业存单	-	-
9	其他	-	-
10	合计	3,356,034.80	0.62

### 7.6 期末按公允价值占基金资产净值比例大小排序的前五名债券投资明细

金额单位：人民币元

序号	债券代码	债券名称	数量（张）	公允价值	占基金资产净值比例（%）
1	123111	东财转 3	22,930	3,356,034.80	0.62

注：本基金本报告期末仅持有上述 1 只债券。

### 7.7 期末按公允价值占基金资产净值比例大小排序的所有资产支持证券投资明细

本基金本报告期末未持有资产支持证券。

### 7.8 报告期末按公允价值占基金资产净值比例大小排序的前五名贵金属投资明细

本基金本报告期末未投资贵金属投资。

### 7.9 期末按公允价值占基金资产净值比例大小排序的前五名权证投资明细

本基金本报告期末未持有权证。

## 7.10 报告期末本基金投资的股指期货交易情况说明

### 7.10.1 报告期末本基金投资的股指期货持仓和损益明细

本基金本报告期内未投资股指期货。

### 7.10.2 本基金投资股指期货的投资政策

本基金在股指期货投资中将以控制风险为原则，以套期保值为目的，本着谨慎原则，参与股指期货的投资，并按照中国金融期货交易所套期保值管理的有关规定执行。

在预判市场系统风险较大时，应用股指期货对冲策略，即在保有股票头寸不变的情况下或者逐步降低股票仓位后，在市场面临下跌时择机卖出期指合约进行套期保值，当股市好转之后再将期指合约空单平仓。

## 7.11 报告期末本基金投资的国债期货交易情况说明

### 7.11.1 本期国债期货投资政策

根据本基金的基金合同约定，本基金的投资范围不包括国债期货。

### 7.11.2 报告期末本基金投资的国债期货持仓和损益明细

本基金本报告期内未投资国债期货。

### 7.11.3 本期国债期货投资评价

根据本基金的基金合同约定，本基金的投资范围不包括国债期货。

## 7.12 投资组合报告附注

### 7.12.1 本基金投资的前十名证券的发行主体本期受到调查以及处罚的情况的说明

广发证券

2020 年 7 月 20 日广东证监局发布关于对广发证券股份有限公司采取责令改正、限制业务活动、责令限制高级管理人员权利监管措施的决定。广发证券股份有限公司在康美药业股份有限公司 2014 年非公开发行优先股项目、2015 年公司债券项目、2016 年非公开发行股票项目、2018 年公司债券项目、康美实业投资控股有限公司 2017 年可交换公司债券项目中未勤勉尽责，尽职调查环节基本程序缺失，缺乏应有的执业审慎，内部质量控制流于形式，未按规定履行持续督导与受托管理义务。广东证监局采取下列监管措施：一、责令改正；二、在 2020 年 7 月 20 日至 2021 年 1 月 19 日期间，暂停公司保荐机构资格；在 2020 年 7 月 20 日至 2021 年 7 月 19 日期间，暂不受理公司债券承销业务有关文件；三、责令限制高级管理人员权利。

2020 年 4 月 29 日广东证监局发布关于对广发证券股份有限公司采取出具警示函措施的决定。广发证券股份有限公司在担任中铁宝盈广发新三板特定资产管理计划财务顾问过程中，存在对相

关项目尽职调查、投资决策、投后管理不够审慎，内部业务授权管控不足等问题，被广东证监局出具警示函。

本公司对以上证券的投资决策程序符合法律法规及公司制度的相关规定，不存在损害基金份额持有人利益的行为。除此之外，本基金投资的其他前十名证券的发行主体本期未被监管部门立案调查，且在本报告编制日前一年内未受到公开谴责、处罚。

### 7.12.2 基金投资的前十名股票超出基金合同规定的备选股票库情况的说明

本基金投资的前十名股票未超出基金合同规定的备选股票库。

### 7.12.3 期末其他各项资产构成

单位：人民币元

序号	名称	金额
1	存出保证金	282,923.62
2	应收证券清算款	13,962,792.84
3	应收股利	-
4	应收利息	292,066.50
5	应收申购款	144,441.01
6	其他应收款	-
7	待摊费用	-
8	其他	-
9	合计	14,682,223.97

### 7.12.4 期末持有的处于转股期的可转换债券明细

本基金本报告期末未持有处于转股期的可转换债券。

### 7.12.5 期末前十名股票中存在流通受限情况的说明

本基金本报告期末前十名股票中不存在流通受限的情况。

### 7.12.6 投资组合报告附注的其他文字描述部分

由于四舍五入的原因，分项之和与合计项之间可能存在尾差。

## § 8 基金份额持有人信息

### 8.1 期末基金份额持有人户数及持有人结构

份额单位：份

持有人户数 (户)	户均持有的 基金份额	持有人结构			
		机构投资者		个人投资者	
		持有份额	占总份 额比例	持有份额	占总份 额比例

27,374	21,921.20	18,210,129.95	3.03%	581,860,839.96	96.97%
--------	-----------	---------------	-------	----------------	--------

### 8.2 期末基金管理人的从业人员持有本基金的情况

项目	持有份额总数（份）	占基金总份额比例
基金管理人所有从业人员持有本基金	51,477.19	0.0086%

### 8.3 期末基金管理人的从业人员持有本开放式基金份额总量区间的情况

项目	持有基金份额总量的数量区间（万份）
本公司高级管理人员、基金投资和研究部门负责人持有本开放式基金	0
本基金基金经理持有本开放式基金	0

## § 9 开放式基金份额变动

单位：份

基金合同生效日（2014年10月14日）基金份额总额	4,918,834,784.86
本报告期期初基金份额总额	794,323,521.71
本报告期基金总申购份额	42,568,427.33
减：本报告期基金总赎回份额	236,820,979.13
本报告期基金拆分变动份额（份额减少以“-”填列）	-
本报告期期末基金份额总额	600,070,969.91

注：总申购份额包含红利再投、转换入份额，总赎回份额包含转换出份额。

## § 10 重大事件揭示

### 10.1 基金份额持有人大会决议

本报告期内无基金份额持有人大会决议。

### 10.2 基金管理人、基金托管人的专门基金托管部门的重大人事变动

本基金本报告期内基金管理人、基金托管人的专门基金托管部门未发生重大人事变动。

### 10.3 涉及基金管理人、基金财产、基金托管业务的诉讼

本报告期内无涉及基金管理人、基金财产、基金托管人基金托管业务的重大诉讼。

#### 10.4 基金投资策略的改变

本报告期无基金投资策略的改变。

#### 10.5 为基金进行审计的会计师事务所情况

普华永道中天会计师事务所（特殊普通合伙）自 2014 年 10 月 14 日（基金合同生效日）起至今为本基金提供审计服务，本报告期内未发生变动。

#### 10.6 管理人、托管人及其高级管理人员受稽查或处罚等情况

本报告期内，本基金管理人、托管人及高级管理人员未发生受稽查或处罚的情况。

#### 10.7 基金租用证券公司交易单元的有关情况

##### 10.7.1 基金租用证券公司交易单元进行股票投资及佣金支付情况

金额单位：人民币元

券商名称	交易单元数量	股票交易		应支付该券商的佣金		备注
		成交金额	占当期股票成交总额的比例	佣金	占当期佣金总量的比例	
中泰证券	3	528,326,438.60	27.51%	492,031.58	27.51%	-
华龙证券	2	341,829,812.27	17.80%	318,351.54	17.80%	-
兴业证券	1	296,285,725.55	15.43%	275,931.12	15.43%	-
国泰君安证券	2	266,653,038.36	13.88%	248,334.44	13.88%	-
招商证券	2	223,403,387.86	11.63%	208,056.19	11.63%	-
浙商证券	1	198,293,223.95	10.32%	184,670.55	10.32%	-
申万宏源证券	2	65,845,813.28	3.43%	61,322.14	3.43%	-
东兴证券	1	-	-	-	-	-
国信证券	1	-	-	-	-	-
国元证券	1	-	-	-	-	-

注：1. 选择专用席位的标准和程序：

(1) 选择标准

- ① 证券经营机构财务状况良好、经营行为规范、风险管理先进。
- ② 证券经营机构具有较强的研究能力：有较强的研究分析能力，能及时、全面、定期向基金管理人提供高质量的关于宏观、行业及市场走向、个股分析报告及丰富全面的信息咨询服务。
- ③ 证券经营机构能提供最优惠合理的佣金率：与其他证券经营机构相比，该证券经营机构能够提供最优惠、最合理的佣金率。

(2) 选择程序

- ① 基金管理人根据上述标准考察后确定选用证券交易单元的证券经营机构；



②基金管理人和被选中的证券经营机构签订证券交易单元租用协议。

### 10.7.2 基金租用证券公司交易单元进行其他证券投资的情况

本基金本报告期内未有租用证券公司交易单元进行其他证券投资的情况。

### 10.8 其他重大事件

序号	公告事项	法定披露方式	法定披露日期
1	华商基金管理有限公司关于旗下部分基金参加东莞农村商业银行股份有限公司费率优惠活动的公告	公司网站、中国证监会基金电子披露网站、证券时报、上海证券报、中国证券报、证券日报	2021 年 1 月 4 日
2	华商基金管理有限公司关于旗下部分基金参加平安银行股份有限公司费率优惠活动的公告	公司网站、中国证监会基金电子披露网站、证券时报、上海证券报、中国证券报、证券日报	2021 年 1 月 7 日
3	华商基金管理有限公司关于旗下部分基金参加腾安基金销售（深圳）有限公司费率优惠活动的公告	公司网站、中国证监会基金电子披露网站、证券时报、上海证券报、中国证券报、证券日报	2021 年 1 月 7 日
4	华商未来主题混合型证券投资基金 2020 年第 4 季度报告	公司网站、中国证监会基金电子披露网站	2021 年 1 月 22 日
5	华商基金管理有限公司旗下基金 2020 年第四季度报告提示性公告	证券时报、上海证券报、中国证券报、证券日报	2021 年 1 月 22 日
6	华商基金管理有限公司关于开展网上直销系统定投费率优惠的公告	公司网站、中国证监会基金电子披露网站、证券时报、上海证券报、中国证券报、证券日报	2021 年 2 月 3 日
7	华商基金管理有限公司关于旗下基金调整停牌股票估值方法的提示性公告	公司网站、中国证监会基金电子披露网站、证券时报、上海证券报、中国证券报、证券日报	2021 年 3 月 9 日
8	华商基金管理有限公司关于旗下部分基金参加安信证券股份有限公司费率优惠活动的公告	公司网站、中国证监会基金电子披露网站、证券时报、上海证券报、中国证券报、证券日报	2021 年 3 月 15 日
9	华商基金管理有限公司关于旗下部分基金参加北京度小满基金销售有限公司费率优惠活动的公告	公司网站、中国证监会基金电子披露网站、证券时报、上海证券报、中国证券报、证券日报	2021 年 3 月 30 日
10	华商基金管理有限公司旗下基金 2020 年年度报告提示性公告	中国证券报、上海证券报、证券时报、证券日报	2021 年 3 月 31 日
11	华商未来主题混合型证券投资基金 2020 年年度报告	公司网站、中国证监会基金电子披露网站	2021 年 3 月 31 日

12	华商基金管理有限公司旗下基金 2021 年第一季度报告提示性公告	公司网站、中国证监会基金电子披露网站、证券时报、上海证券报、中国证券报、证券日报	2021 年 4 月 22 日
13	华商未来主题混合型证券投资基金 2021 年第 1 季度报告	公司网站、中国证监会基金电子披露网站	2021 年 4 月 22 日
14	华商基金管理有限公司关于旗下部分基金参加南京证券股份有限公司费率优惠活动的公告	公司网站、中国证监会基金电子披露网站、证券时报、上海证券报、中国证券报、证券日报	2021 年 4 月 28 日
15	华商基金管理有限公司关于旗下部分基金参加北京汇成基金销售有限公司费率优惠活动的公告	公司网站、中国证监会基金电子披露网站、证券时报、上海证券报、中国证券报、证券日报	2021 年 6 月 24 日
16	华商基金管理有限公司关于旗下部分基金参加交通银行股份有限公司费率优惠活动的公告	公司网站、中国证监会基金电子披露网站、证券时报、上海证券报、中国证券报、证券日报	2021 年 6 月 30 日

## § 11 影响投资者决策的其他重要信息

### 11.1 报告期内单一投资者持有基金份额比例达到或超过 20%的情况

本基金本报告期内未发生单一投资者持有基金份额比例达到或超过 20%的情况。

### 11.2 影响投资者决策的其他重要信息

无。
----

## § 12 备查文件目录

### 12.1 备查文件目录

1. 中国证监会批准华商未来主题混合型证券投资基金设立的文件；
2. 《华商未来主题混合型证券投资基金基金合同》；
3. 《华商未来主题混合型证券投资基金托管协议》；
4. 《华商未来主题混合型证券投资基金招募说明书》；
5. 基金管理人业务资格批件、营业执照；
6. 报告期内华商未来主题混合型证券投资基金在规定媒介上披露的各项公告的原稿。

### 12.2 存放地点

基金管理人、基金托管人处。

### 12.3 查阅方式

基金管理人办公地址：北京市西城区平安里西大街 28 号中海国际中心 19 层

基金托管人地址：北京市西城区闹市口大街 1 号院 1 号楼

投资者对本报告书如有疑问，可咨询基金管理人华商基金管理有限公司。

客户服务中心电话：4007008880（免长途费），010-58573300

基金管理人网址：<http://www.hsfund.com>

中国证监会基金电子披露网站：<http://eid.csrc.gov.cn/fund>

华商基金管理有限公司

2021 年 8 月 31 日