

太平丰盈一年定期开放债券型发起式证券 投资基金 2021 年中期报告

2021 年 6 月 30 日

基金管理人：太平基金管理有限公司

基金托管人：上海浦东发展银行股份有限公司

送出日期：2021 年 8 月 31 日

§ 1 重要提示及目录

1.1 重要提示

基金管理人的董事会、董事保证本报告所载资料不存在虚假记载、误导性陈述或重大遗漏，并对其内容的真实性、准确性和完整性承担个别及连带的法律责任。本中期报告已经三分之二以上独立董事签字同意，并由董事长签发。

基金托管人上海浦东发展银行股份有限公司根据本基金合同规定，于 2021 年 8 月 20 日复核了本报告中的财务指标、净值表现、利润分配情况、财务会计报告、投资组合报告等内容，保证复核内容不存在虚假记载、误导性陈述或者重大遗漏。

基金管理人承诺以诚实信用、勤勉尽责的原则管理和运用基金资产，但不保证基金一定盈利。

基金的过往业绩并不代表其未来表现。投资有风险，投资者在作出投资决策前应仔细阅读本基金的招募说明书及其更新。

本报告中财务资料未经审计。

本报告期自 2021 年 04 月 22 日（基金合同生效日）起至 06 月 30 日。

1.2 目录

§ 1 重要提示及目录	2
1.1 重要提示	2
1.2 目录	3
§ 2 基金简介	5
2.1 基金基本情况	5
2.2 基金产品说明	5
2.3 基金管理人和基金托管人	5
2.4 信息披露方式	6
2.5 其他相关资料	6
§ 3 主要财务指标和基金净值表现	6
3.1 主要会计数据和财务指标	6
3.2 基金净值表现	7
§ 4 管理人报告	8
4.1 基金管理人及基金经理情况	8
4.2 管理人对报告期内本基金运作合规守信情况的说明	9
4.3 管理人对报告期内公平交易情况的专项说明	9
4.4 管理人对报告期内基金的投资策略和业绩表现的说明	10
4.5 管理人对宏观经济、证券市场及行业走势的简要展望	11
4.6 管理人对报告期内基金估值程序等事项的说明	11
4.7 管理人对报告期内基金利润分配情况的说明	12
4.8 报告期内管理人对本基金持有人数或基金资产净值预警情形的说明	12
§ 5 托管人报告	12
5.1 报告期内本基金托管人合规守信情况声明	12
5.2 托管人对报告期内本基金投资运作合规守信、净值计算、利润分配等情况的说明	12
5.3 托管人对本中期报告中财务信息内容的真实、准确和完整发表意见	12
§ 6 半年度财务会计报告（未经审计）	12
6.1 资产负债表	12
6.2 利润表	14
6.3 所有者权益（基金净值）变动表	15
6.4 报表附注	16
§ 7 投资组合报告	36
7.1 期末基金资产组合情况	36
7.2 报告期末按行业分类的股票投资组合	37
7.3 期末按公允价值占基金资产净值比例大小排序的所有股票投资明细	37
7.4 报告期内股票投资组合的重大变动	38
7.5 期末按债券品种分类的债券投资组合	39
7.6 期末按公允价值占基金资产净值比例大小排序的前五名债券投资明细	39

7.7	期末按公允价值占基金资产净值比例大小排序的所有资产支持证券投资明细	39
7.8	报告期末按公允价值占基金资产净值比例大小排序的前五名贵金属投资明细	40
7.9	期末按公允价值占基金资产净值比例大小排序的前五名权证投资明细	40
7.10	报告期末本基金投资的国债期货交易情况说明	40
7.11	投资组合报告附注	40
§ 8	基金份额持有人信息	41
8.1	期末基金份额持有人户数及持有人结构	41
8.2	期末基金管理人的从业人员持有本基金的情况	41
8.3	期末基金管理人的从业人员持有本开放式基金份额总量区间情况	41
8.4	发起式基金发起资金持有份额情况	41
§ 9	开放式基金份额变动	42
§ 10	重大事件揭示	42
10.1	基金份额持有人大会决议	42
10.2	基金管理人、基金托管人的专门基金托管部门的重大人事变动	42
10.3	涉及基金管理人、基金财产、基金托管业务的诉讼	42
10.4	基金投资策略的改变	42
10.5	为基金进行审计的会计师事务所情况	43
10.6	管理人、托管人及其高级管理人员受稽查或处罚等情况	43
10.7	基金租用证券公司交易单元的有关情况	43
10.8	其他重大事件	44
§ 11	影响投资者决策的其他重要信息	45
11.1	报告期内单一投资者持有基金份额比例达到或超过 20%的情况	45
11.2	影响投资者决策的其他重要信息	45
§ 12	备查文件目录	45
12.1	备查文件目录	45
12.2	存放地点	45
12.3	查阅方式	45

§ 2 基金简介

2.1 基金基本情况

基金名称	太平丰盈一年定期开放债券型发起式证券投资基金
基金简称	太平丰盈一年定开债券发起式
基金主代码	011327
基金运作方式	契约型开放式
基金合同生效日	2021 年 4 月 22 日
基金管理人	太平基金管理有限公司
基金托管人	上海浦东发展银行股份有限公司
报告期末基金份额总额	5,509,998,000.00 份
基金合同存续期	不定期

2.2 基金产品说明

投资目标	本基金在追求资产长期稳健增值的基础上，力争为份额持有人创造超越业绩比较基准的稳定收益。
投资策略	<p>本基金在分析和判断国内外宏观经济形势的基础上，通过“自上而下”的定性分析和定量分析相结合，形成对大类资产的预测和判断，在基金合同约定的范围内确定债券类资产、权益类资产、现金类资产的配置比例，并随着各类证券风险收益特征的相对变化，动态调整大类资产的投资比例，以规避市场风险，提高基金收益率。</p> <p>（一）封闭期投资策略</p> <p>本基金在债券投资中将根据对经济周期和市场环境的把握，基于对财政政策、货币政策的深入分析以及对宏观经济的持续跟踪，灵活运用久期策略、收益率曲线策略、类属配置策略、利率品种策略、信用债策略、资产支持证券投资策略等多种投资策略，构建债券资产组合，并根据对债券收益率曲线形态、息差变化的预测，动态的对债券投资组合进行调整。</p> <p>（二）开放期投资策略</p> <p>在开放期，基金规模将随着投资人对本基金份额的申购与赎回而不断变化，基金管理人将采取各种有效管理措施，保障基金运作安排，防范流动性风险，满足开放期流动性的需求。</p>
业绩比较基准	中债综合指数收益率×90%+沪深 300 指数收益率×10%
风险收益特征	本基金为债券型基金，其长期平均风险和预期收益率低于股票型基金、混合型基金，高于货币市场基金。

2.3 基金管理人和基金托管人

项目		基金管理人	基金托管人
名称		太平基金管理有限公司	上海浦东发展银行股份有限公司
信息披露 负责人	姓名	赵霖	胡波
	联系电话	021-38556613	021-61618888
	电子邮箱	zhaolin@taipingfund.com.cn	Hub5@spdb.com.cn

客户服务电话	021-61560999/400-028-8699	95528
传真	021-38556677	021-63602540
注册地址	上海市虹口区邯郸路 135 号 5 幢 101 室	上海市中山东一路 12 号
办公地址	上海市浦东新区银城中路 488 号 太平金融大厦 7 楼	上海市北京东路 689 号
邮政编码	200120	200001
法定代表人	范宇	郑杨

2.4 信息披露方式

本基金选定的信息披露报纸名称	《证券时报》
登载基金中期报告正文的管理人互联网网址	www.taiping.com.cn
基金中期报告备置地点	上海市浦东新区银城中路 488 号太平金融大厦 7 楼

2.5 其他相关资料

项目	名称	办公地址
注册登记机构	太平基金管理有限公司	上海市浦东新区银城中路 488 号太平金融大厦 7 楼

§ 3 主要财务指标和基金净值表现

3.1 主要会计数据和财务指标

金额单位：人民币元

3.1.1 期间数据和指标	报告期(2021 年 4 月 22 日(基金合同生效日) - 2021 年 6 月 30 日)
本期已实现收益	23,951,969.33
本期利润	-4,012,963.74
加权平均基金份额本期利润	-0.0007
本期加权平均净值利润率	-0.07%
本期基金份额净值增长率	-0.07%
3.1.2 期末数据和指标	报告期末(2021 年 6 月 30 日)
期末可供分配利润	-4,012,963.74
期末可供分配基金份额利润	-0.0007
期末基金资产净值	5,505,985,036.26
期末基金份额净值	0.9993
3.1.3 累计期末指标	报告期末(2021 年 6 月 30 日)
基金份额累计净值增长率	-0.07%

注：1、本基金基金合同生效日为 2021 年 4 月 22 日，截至本报告期末基金成立未满一年。

2、本期已实现收益指基金本期利息收入、投资收益、其他收入（不含公允价值变动收益）扣除相关费用后的余额，本期利润为本期已实现收益加上本期公允价值变动收益。

3、期末可供分配利润，采用期末资产负债表中未分配利润与未分配利润中已实现部分的孰低

数（为期末余额，不是当期发生数）。

4、上述基金业绩指标不包括持有人认购或交易基金的各项费用，计入费用后实际收益水平要低于所列数字。

3.2 基金净值表现

3.2.1 基金份额净值增长率及其与同期业绩比较基准收益率的比较

阶段	份额净值增长率①	份额净值增长率标准差②	业绩比较基准收益率③	业绩比较基准收益率标准差④	①-③	②-④
过去一个月	-0.30%	0.06%	-0.24%	0.09%	-0.06%	-0.03%
自基金合同生效起至今	-0.07%	0.06%	0.42%	0.10%	-0.49%	-0.04%

3.2.2 自基金合同生效以来基金份额累计净值增长率变动及其与同期业绩比较基准收益率变动的比较

太平丰盈一年定开债券发起式累计净值增长率与同期业绩比较基准收益率的历史走势对比图

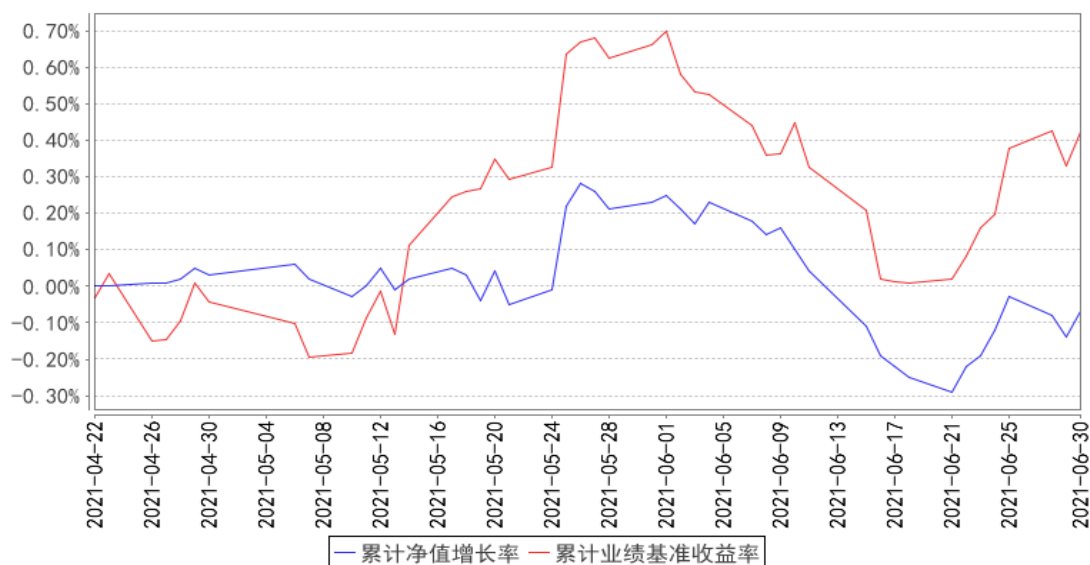

注：本基金基金合同生效日为 2021 年 4 月 22 日，基金合同生效日至报告期期末，本基金运作时间未满一年。本基金的建仓期为六个月，截至报告期末，本基金尚在建仓期内。

§ 4 管理人报告

4.1 基金管理人及基金经理情况

4.1.1 基金管理人及其管理基金的经验

太平基金管理有限公司原名中原英石基金管理有限公司（以下简称“公司”）经中国证券监督管理委员会 2012 年 12 月 20 日证监许可[2012]1719 号文件批准，于 2013 年 1 月 23 日在上海市工商行政管理局注册成立。目前公司注册资本为人民币 4 亿元，其中太平资产管理有限公司出资占注册资本 91.5%，安石投资管理有限公司的出资占注册资本的 8.5%。

公司经营范围为基金募集、基金销售、特定客户资产管理、资产管理等。公司遵循诚信、规范的经营方针，倡导求实、高效的管理作风。注重风险控制，秉持价值投资的理念，通过科学的资产配置策略，为基金持有人提供优质的投资和资产管理服务。截至本报告期末，公司共管理 19 只证券投资基金，即太平灵活配置混合型发起式证券投资基金、太平日日金货币市场基金、太平日日鑫货币市场基金、太平改革红利精选灵活配置混合型证券投资基金、太平恒利纯债债券型证券投资基金、太平睿盈混合型证券投资基金、太平 MSCI 香港价值增强指数证券投资基金、太平恒安三个月定期开放债券型证券投资基金、太平恒睿纯债债券型证券投资基金、太平中债 1-3 年政策性金融债指数证券投资基金、太平恒泽 63 个月定期开放债券型证券投资基金、太平智选一年定期开放股票型发起式证券投资基金、太平行业优选股票型证券投资基金、太平丰和一年定期开放债券型发起式证券投资基金、太平睿安混合型证券投资基金、太平恒久纯债债券型证券投资基金、太平价值增长股票型证券投资基金、太平丰盈一年定期开放债券型发起式证券投资基金、太平丰泰一年定期开放债券型发起式证券投资基金。

4.1.2 基金经理（或基金经理小组）及基金经理助理简介

姓名	职务	任本基金的基金经理（助理）期限		证券从业年限	说明
		任职日期	离任日期		
陈晓	固定收益投资部总监、本基金的基金经理、太平睿盈混合型证券投资基金基金经理、太平丰和一年	2021 年 4 月 22 日	-	10 年	南开大学精算学专业经济学硕士。2010 年 7 月加入光大保德信基金管理有限公司，历任投资部研究助理、固定收益研究员、固定收益高级研究员。2014 年 1 月先后担任光大保德信增利收益债券型证券投资基金基金经理、光大保德信信用添益债券型证券投资基金基金经理、光大保德信安和债券型证券投资基金基金经理、光大保德信安祺债券型证券投资基金基金经理、光大保德信安诚债券型证券投资基金基金经理、光大保德信永利纯债债券型证券投资

	定期开放债券型发起式证券投资基金基金经理、太平睿安混合型证券投资基金基金经理				基金基金经理、光大保德信岁末红利纯债债券型证券投资基金基金经理。2018 年 11 月加入太平基金管理有限公司，现任固定收益投资部总监。2019 年 3 月 29 日至 2020 年 4 月 15 日担任太平恒利纯债债券型证券投资基金基金经理。2019 年 3 月 29 日起担任太平睿盈混合型证券投资基金基金经理。2020 年 9 月 17 日起担任太平丰和一年定期开放债券型发起式证券投资基金基金经理。2020 年 11 月 10 日起担任太平睿安混合型证券投资基金基金经理。2021 年 4 月 22 日起担任太平丰盈一年定期开放债券型发起式证券投资基金基金经理。
闫明健	本基金的基金经理助理、太平丰和一年定期开放债券型发起式证券投资基金基金经理助理	2021 年 4 月 22 日	-	8 年	上海社会科学院经济学硕士，具有证券投资基金从业资格。2010 年 7 月起先后在东北证券、上海远东资信评估有限公司、兴业经济研究咨询股份有限公司等公司从事理财、信用分析及研究等工作。2017 年 9 月加入本公司，从事信用研究等工作。2020 年 9 月 17 日起担任太平丰和一年定期开放债券型发起式证券投资基金基金经理助理。2021 年 4 月 22 日起担任太平丰盈一年定期开放债券型发起式证券投资基金基金经理助理。

注：1、上述任职日期、离任日期根据本基金管理人对外披露的任免日期填写；

2、证券从业的含义遵从行业协会《证券业从业人员资格管理办法》的相关规定。

4.2 管理人对报告期内本基金运作合规守信情况的说明

本报告期内，本基金管理人严格遵守有关法律法规、监管部门的相关规定和本基金基金合同的约定，依照诚实信用、勤勉尽责的原则管理和运用基金资产，为基金份额持有人谋求最大利益，不存在损害基金份额持有人利益的行为，未发生违法违规或未履行基金合同的情形。

4.3 管理人对报告期内公平交易情况的专项说明

4.3.1 公平交易制度的执行情况

本报告期内，本基金管理人严格执行《证券投资基金管理公司公平交易制度指导意见》及公司公平交易管理的相关制度等的有关规定，从研究分析、投资决策、交易执行、事后稽核等环节进行严格规范，通过系统和人工相结合的方式在投资管理活动各环节贯彻和执行公平交易管理制度，公平对待本基金管理人管理的所有投资组合，未发现不同投资组合之间存在不公平交易的情况。

本报告期内，本基金管理人对不同投资组合的整体收益率差异、分投资类别的收益率差异以

及不同时间窗口（如日内、3 日内、5 日内）同向交易的交易价差进行分析，分析结果显示本投资组合与公司管理的其他投资组合在同向交易价差方面未出现异常。

4.3.2 异常交易行为的专项说明

本报告期内，未发生本基金管理人管理的所有投资组合参与的交易所公开竞价同日反向交易成交较少的单边交易量超过该证券当日成交量的 5% 的情形，未发现可能导致不公平交易和利益输送的异常交易行为。

4.4 管理人对报告期内基金的投资策略和业绩表现的说明

4.4.1 报告期内基金投资策略和运作分析

2021 年国内经济延续去年的复苏势头，在去年低基数基础上各项经济数据同比都有明显增长。经济高频数据在二季度略有回落，但整体宏观环境仍然稳中向好。

2021 年上半年债券市场整体呈现出 V 型走势。一季度表现较弱，主要由于一季度经济基本面较好，市场预期政策收紧概率上升，同时通胀压力是制约债券市场的重要因素。二季度债券板块整体表现较好，从 3 月开始至 5 月下旬债券持续了接近一个季度的慢牛行情，最大的支撑因素来自于货币政策未如预期般收紧。5 月开始由于国内定价的黑色系大宗商品出现暴涨，对债市造成一定冲击。但很快商品价格在政策打压下出现大幅调整，债市受到的压力大大缓解。6 月后在美债利率下行、央行加码 300 亿 OMO 投放等利好之下，市场情绪明显转暖。

权益市场方面，2021 上半年出现较大的振幅，同时风格方面也出现较大的切换。1 月初市场大幅上涨，尤其是“茅指数”“核心资产”“顺周期”类概念板块出现较大涨幅。随后市场在春节后出现较大调整，一方面前期抱团资产涨幅过大，市场开始担忧业绩增长无法弥补估值大幅上行带来的回调风险，抱团资产出现瓦解，尤其前期估值抬升较高的品种下跌较多，而低估值蓝筹品种则在调整过程中表现相对较好。从 3 月底开始权益市场内部结构分化异常明显：电力设备及新能源、汽车、半导体、医药医疗等板块涨幅明显，而金融、周期和消费类表现相对较弱。

转债市场方面，年初以来低价和平衡性转债溢价水平得到明显修复，新能源概念转债品种继续表现较好。

本报告期内，产品处于建仓阶段，积极参与高等级信用债和金融债的投资机会，同时精选个股和可转债，以求获得资本利得增厚。截至报告期末，产品已基本完成配置，后期将进入正常投资状态，并采用杠杆套息策略，达到适度久期和杠杆，力争实现业绩稳步提升。

4.4.2 报告期内基金的业绩表现

本报告期内，本基金的份额净值增长率为-0.07%，同期业绩比较基准为 0.42%。

4.5 管理人对宏观经济、证券市场及行业走势的简要展望

展望下半年，我们认为债市可预期的利好将逐步增多：通胀预期与通胀数据均已见顶，货币政策持续与之“脱钩”；经济下行拐点到来，虽然经济韧性较强，下行速度较为缓慢，但是监管对于地产和地方债务政策不断收紧，在“宽货币、紧信用”的大环境下结构性缺资产的矛盾仍旧存在；美国紧缩预期以曲线平坦化形式实现，进程或慢于预期。因此对于债市而言，在经济潜在增速不断下行的大趋势下，收益率虽然会受到供需、流动性、外围市场等各方面的扰动，但长期来看仍将跟随经济基本面下行的概率较大。权益市场方面，受益于资本市场深化改革带来的红利，权益市场结构性机会较多，上半年高景气行业板块的个股可能仍将是未来市场追捧的热点，同时也需要关注受益于经济复苏有实际业绩驱动的行业，下半年的市场风格可能更趋向于均衡。另外一方面，由于下半年经济下行压力将逐渐显现，同时外围流动性收紧的压力预期越来越强，前期涨幅过高板块需要结合企业盈利预期兑现情况提防估值收缩带来的回调风险。整体上，我们认为无风险利率下行仍是未来资本市场长期趋势，利率债以及高评级信用债未来将更加受益。对于权益市场，从股债比价角度，结合股市宏观流动性和微观流动性情况，现在市场整体处于中性位置，短期市场大概率还是延续前期的结构性行情，中长期角度，绩优股还是具备配置价值，密切关注盈利稳定性高的龙头白马的投资机会。

4.6 管理人对报告期内基金估值程序等事项的说明

报告期内，本基金管理人严格遵守《企业会计准则》、《证券投资基金会计核算业务指引》以及中国证券监督管理委员会颁布的《关于证券投资基金执行〈企业会计准则〉估值业务及份额净值计价有关事项的通知》、《关于进一步规范证券投资基金估值业务的指导意见》以及 2017 年 9 月 5 日发布的《中国证监会关于证券投资基金估值业务的指导意见》（2017 年 9 月 5 日《关于证券投资基金执行〈企业会计准则〉估值业务及份额净值计价有关事项的通知》、《关于进一步规范证券投资基金估值业务的指导意见》同时废止）等相关规定和基金合同的约定，日常估值由本基金管理人同本基金托管人一同进行，基金份额净值由本基金管理人完成估值后，经本基金托管人复核无误后由本基金管理人对外公布。月末、年中和年末估值复核与基金会计账务的核对同时进行。

报告期内，本基金管理人严格按照《太平基金管理有限公司基金资产的估值核算办法》以及相关法律法规的规定，有效地控制基金估值流程。公司估值和产品委员会成员由主席负责，估值分委会常任委员由稽核风控部、投资部门（含权益投资部、专户业务部、固定收益投资部）、研究部、基金运营部等部门负责人担任；产品分委会常任委员由稽核风控部、销售部门（含市场销售部、机构客户部）、信息技术部、基金运营部、交易部、产品经理及其所在部门负责人、拟任基金

经理或投资经理及其所在部门负责人担任。上述参与估值流程人员均具有专业胜任能力和相关工作经验且基金经理不参与其管理基金的具体估值业务。本报告期内，参与估值流程各方之间不存在重大利益冲突。

4.7 管理人对报告期内基金利润分配情况的说明

根据本基金基金合同的相关约定，本基金本报告期内未进行利润分配，符合相关法规及基金合同的规定。

4.8 报告期内管理人对本基金持有人数或基金资产净值预警情形的说明

报告期内基金持有人数或基金资产净值未发生预警情况。

§ 5 托管人报告

5.1 报告期内本基金托管人遵规守信情况声明

本报告期内，上海浦东发展银行股份有限公司（以下简称“本托管人”）在对太平丰盈一年定期开放债券型发起式证券投资基金的托管过程中，严格遵守《中华人民共和国证券投资基金法》及其他有关法律法规、基金合同、托管协议的规定，不存在损害基金份额持有人利益的行为，完全尽职尽责地履行了基金托管人应尽的义务。

5.2 托管人对报告期内本基金投资运作遵规守信、净值计算、利润分配等情况的说明

本报告期内，本托管人依照《中华人民共和国证券投资基金法》及其他有关法律法规、基金合同、托管协议的规定，对太平丰盈一年定期开放债券型发起式证券投资基金的投资运作进行了监督，对基金资产净值的计算、基金份额申购赎回价格的计算以及基金费用开支等方面进行了认真的复核，未发现基金管理人存在损害基金份额持有人利益的行为。该基金本报告期内未进行利润分配。

5.3 托管人对本中期报告中财务信息等内容的真实、准确和完整发表意见

本报告期内，由太平基金管理有限公司编制本托管人复核的本报告中的财务指标、净值表现、收益分配情况、财务会计报告（注：财务会计报告中的“金融工具风险及管理”部分未在托管人复核范围内）、投资组合报告等内容真实、准确、完整。

§ 6 半年度财务会计报告（未经审计）

6.1 资产负债表

会计主体：太平丰盈一年定期开放债券型发起式证券投资基金

报告截止日：2021 年 6 月 30 日

单位：人民币元

资产	附注号	本期末 2021 年 6 月 30 日
资产:		
银行存款	6.4.7.1	2,146,691.61
结算备付金		58,498,067.07
存出保证金		128,281.27
交易性金融资产	6.4.7.2	5,553,100,573.42
其中: 股票投资		307,567,690.56
基金投资		-
债券投资		5,075,083,882.86
资产支持证券投资		170,449,000.00
贵金属投资		-
衍生金融资产	6.4.7.3	-
买入返售金融资产	6.4.7.4	-
应收证券清算款		-
应收利息	6.4.7.5	49,488,862.29
应收股利		-
应收申购款		-
递延所得税资产		-
其他资产	6.4.7.6	-
资产总计		5,663,362,475.66
负债和所有者权益	附注号	本期末 2021 年 6 月 30 日
负债:		
短期借款		-
交易性金融负债		-
衍生金融负债	6.4.7.3	-
卖出回购金融资产款		155,000,000.00
应付证券清算款		-
应付赎回款		-
应付管理人报酬		1,585,045.09
应付托管费		362,296.01
应付销售服务费		-
应付交易费用	6.4.7.7	269,886.91
应交税费		78,798.34
应付利息		17,476.45
应付利润		-
递延所得税负债		-
其他负债	6.4.7.8	63,936.60
负债合计		157,377,439.40
所有者权益:		
实收基金	6.4.7.9	5,509,998,000.00
未分配利润	6.4.7.10	-4,012,963.74

所有者权益合计		5,505,985,036.26
负债和所有者权益总计		5,663,362,475.66

注：本基金合同生效日为 2021 年 04 月 22 日，本报告期自基金合同生效日 2021 年 04 月 22 日起至 2021 年 06 月 30 日止。报告截止日 2021 年 06 月 30 日，基金份额净值 0.9993 元，基金份额总额 5,509,998,000.00 份。

6.2 利润表

会计主体：太平丰盈一年定期开放债券型发起式证券投资基金

本报告期：2021 年 4 月 22 日（基金合同生效日）至 2021 年 6 月 30 日

单位：人民币元

项 目	附注号	本期
		2021 年 4 月 22 日（基金合同生效日）至 2021 年 6 月 30 日
一、收入		1,053,113.91
1. 利息收入		24,077,721.38
其中：存款利息收入	6.4.7.11	838,252.58
债券利息收入		11,382,065.30
资产支持证券利息收入		723,381.20
买入返售金融资产收入		11,134,022.30
证券出借利息收入		-
其他利息收入		-
2. 投资收益（损失以“-”填列）		4,940,325.60
其中：股票投资收益	6.4.7.12	244,354.00
基金投资收益	-	-
债券投资收益	6.4.7.13.1	-400.00
资产支持证券投资收益	6.4.7.13.2	-
贵金属投资收益	6.4.7.14	-
衍生工具收益	6.4.7.15	-
股利收益	6.4.7.16	4,696,371.60
3. 公允价值变动收益（损失以“-”号填列）	6.4.7.17	-27,964,933.07
4. 汇兑收益（损失以“-”号填列）		-
5. 其他收入（损失以“-”号填列）	6.4.7.18	-
减：二、费用		5,066,077.65
1. 管理人报酬	6.4.10.2.1	3,646,639.32
2. 托管费	6.4.10.2.2	833,517.54
3. 销售服务费	6.4.10.2.3	-
4. 交易费用	6.4.7.19	310,673.68
5. 利息支出		192,772.45
其中：卖出回购金融资产支出		192,772.45
6. 税金及附加		10,652.12
7. 其他费用	6.4.7.20	71,822.54

三、利润总额(亏损总额以“-”号填列)		-4,012,963.74
减：所得税费用		-
四、净利润(净亏损以“-”号填列)		-4,012,963.74

注：由于本基金于 2021 年 4 月 22 日成立，无上年度可比期间，因此利润表只列示 2021 年 6 月 30 日数据。

6.3 所有者权益（基金净值）变动表

会计主体：太平丰盈一年定期开放债券型发起式证券投资基金

本报告期：2021 年 4 月 22 日（基金合同生效日）至 2021 年 6 月 30 日

单位：人民币元

项目	本期 2021 年 4 月 22 日（基金合同生效日）至 2021 年 6 月 30 日		
	实收基金	未分配利润	所有者权益合计
一、期初所有者权益（基金净值）	5,509,998,000.00	-	5,509,998,000.00
二、本期经营活动产生的基金净值变动数（本期利润）	-	-4,012,963.74	-4,012,963.74
三、本期基金份额交易产生的基金净值变动数（净值减少以“-”号填列）	-	-	-
其中：1. 基金申购款	-	-	-
2. 基金赎回款	-	-	-
四、本期向基金份额持有人分配利润产生的基金净值变动（净值减少以“-”号填列）	-	-	-
五、期末所有者权益（基金净值）	5,509,998,000.00	-4,012,963.74	5,505,985,036.26

注：由于本基金于 2021 年 4 月 22 日成立，无上年度可比期间，因此该表只列示 2021 年 4 月 22 日（基金合同生效日）至 2021 年 6 月 30 日期间数据。

报表附注为财务报表的组成部分。

本报告 6.1 至 6.4 财务报表由下列负责人签署：

尤象都	尤象都	孙波
基金管理人负责人	主管会计工作负责人	会计机构负责人

6.4 报表附注

6.4.1 基金基本情况

太平丰盈一年定期开放债券型发起式证券投资基金(以下简称“本基金”)经中国证券监督管理委员会(以下简称“中国证监会”)证监许可[2020]3507号《关于准予太平丰盈一年定期开放债券型发起式证券投资基金注册的批复》核准,由太平基金管理有限公司依照《中华人民共和国证券投资基金法》和《太平丰盈一年定期开放债券型发起式证券投资基金基金合同》负责公开募集。本基金为契约型定期开放式基金,存续期限不定,首次设立募集不包括认购资金利息共募集人民币 5,509,998,000.00 元,业经普华永道中天会计师事务所(特殊普通合伙)普华永道中天验字(2021)第 0175 号验资报告予以验证。经向中国证监会备案,《太平丰盈一年定期开放债券型发起式证券投资基金基金合同》于 2021 年 4 月 22 日正式生效,基金合同生效日的基金份额总额为 5,509,998,000.00 份,无认购资金利息折合基金份额。本基金的基金管理人为太平基金管理有限公司,基金托管人为上海浦东发展银行股份有限公司。

本基金为发起式基金,发起资金认购部分为 10,000,000.00 基金份额,发起资金认购方承诺使用发起资金认购的基金份额持有期限不少于 3 年。

根据《中华人民共和国证券投资基金法》和《太平丰盈一年定期开放债券型发起式证券投资基金基金合同》的有关规定,本基金的投资范围为具有良好流动性的金融工具,包括债券(包括国债、地方政府债、金融债、企业债、公司债、次级债、可转换债券、可交换债券、分离交易可转债、央行票据、中期票据、短期融资券、超短期融资券等)、股票(包括中小板、创业板及其他中国证监会核准上市的股票)、资产支持证券、银行存款、国债期货、同业存单、债券回购等金融工具,以及法律法规或中国证监会允许基金投资的其他金融工具(但须符合中国证监会的相关规定)。基金的投资组合比例为:债券的投资比例不低于基金资产的 80%,但应开放期流动性需要,为保护基金份额持有人利益,在每次开放期前一个月、开放期及开放期结束后一个月的期间内,基金投资不受上述比例限制;开放期内,本基金每个交易日日终在扣除国债期货合约需缴纳的交易保证金后,持有现金或者到期日在一年以内的政府债券投资比例不低于基金资产净值的 5%,其中,现金不包括结算备付金、存出保证金、应收申购款等,在封闭期内,本基金不受上述 5%的限制。本基金的业绩比较基准为:中债综合指数收益率×90%+沪深 300 指数收益率×10%。

本财务报表由本基金的基金管理人太平基金管理有限公司于 2021 年 8 月 31 日批准报出。

6.4.2 会计报表的编制基础

本基金的财务报表按照财政部于 2006 年 2 月 15 日及以后期间颁布的《企业会计准则—基本准则》、各项具体会计准则及相关规定(以下合称“企业会计准则”)、中国证监会颁布的《证券投资基金信息披露 XBRL 模板第 3 号<年度报告和中期报告>》、中国证券投资基金业协会(以下简称“中国基金业协会”)颁布的《证券投资基金会计核算业务指引》、《太平丰盈一年定期开放债券型发起式证券投资基金基金合同》和在财务报表附注 6.4.4 所列示的中国证监会、中国基金业协会发布的有关规定及允许的基金行业实务操作编制。

本财务报表以持续经营为基础编制。

6.4.3 遵循企业会计准则及其他有关规定的声明

本基金财务报表符合企业会计准则的要求,真实、完整地反映了本基金 2021 年 6 月 30 日的财务状况,以及 2021 年 4 月 22 日(基金合同生效日)至 2021 年 6 月 30 日期间的经营成果和基金净值变动情况等有关信息。

6.4.4 重要会计政策和会计估计

6.4.4.1 会计年度

本基金会计年度为公历 1 月 1 日起至 12 月 31 日止。本期财务报表的实际编制期间为 2021 年 4 月 22 日(基金合同生效日)至 2021 年 6 月 30 日。

6.4.4.2 记账本位币

本基金的记账本位币为人民币。

6.4.4.3 金融资产和金融负债的分类

(1) 金融资产的分类

金融资产于初始确认时分类为:以公允价值计量且其变动计入当期损益的金融资产、应收款项、可供出售金融资产及持有至到期投资。金融资产的分类取决于本基金对金融资产的持有意图和持有能力。本基金现无金融资产分类为可供出售金融资产及持有至到期投资。

本基金目前以交易目的持有的股票投资、债券投资和资产支持证券投资分类为以公允价值计量且其变动计入当期损益的金融资产。以公允价值计量且其变动计入当期损益的金融资产在资产负债表中以交易性金融资产列示。

本基金持有的其他金融资产分类为应收款项,包括银行存款、买入返售金融资产和其他各类应收款项等。应收款项是指在活跃市场中没有报价、回收金额固定或可确定的非衍生金融资产。

(2) 金融负债的分类

金融负债于初始确认时分类为:以公允价值计量且其变动计入当期损益的金融负债及其他金融负债。本基金目前暂无金融负债分类为以公允价值计量且其变动计入当期损益的金融负债。本

基金持有的其他金融负债包括卖出回购金融资产款和其他各类应付款项等。

6.4.4.4 金融资产和金融负债的初始确认、后续计量和终止确认

金融资产或金融负债于本基金成为金融工具合同的一方时，按公允价值在资产负债表内确认。以公允价值计量且其变动计入当期损益的金融资产，取得时发生的相关交易费用计入当期损益；对于支付的价款中包含的债券或资产支持证券起息日或上次除息日至购买日止的利息，单独确认为应收项目。应收款项和其他金融负债的相关交易费用计入初始确认金额。

对于以公允价值计量且其变动计入当期损益的金融资产，按照公允价值进行后续计量；对于应收款项和其他金融负债采用实际利率法，以摊余成本进行后续计量。

金融资产满足下列条件之一的，予以终止确认：(1) 收取该金融资产现金流量的合同权利终止；(2) 该金融资产已转移，且本基金将金融资产所有权上几乎所有的风险和报酬转移给转入方；或者(3) 该金融资产已转移，虽然本基金既没有转移也没有保留金融资产所有权上几乎所有的风险和报酬，但是放弃了对该金融资产控制。

金融资产终止确认时，其账面价值与收到的对价的差额，计入当期损益。

当金融负债的现时义务全部或部分已经解除时，终止确认该金融负债或义务已解除的部分。终止确认部分的账面价值与支付的对价之间的差额，计入当期损益。

6.4.4.5 金融资产和金融负债的估值原则

本基金持有的股票投资、债券投资和资产支持证券投资按如下原则确定公允价值并进行估值：

(1) 存在活跃市场的金融工具按其估值日的市场交易价格确定公允价值；估值日无交易且最近交易日后未发生影响公允价值计量的重大事件的，按最近交易日的市场交易价格确定公允价值。有充足证据表明估值日或最近交易日的市场交易价格不能真实反映公允价值的，应对市场交易价格进行调整，确定公允价值。与上述投资品种相同，但具有不同特征的，应以相同资产或负债的公允价值为基础，并在估值技术中考虑不同特征因素的影响。特征是指对资产出售或使用的限制等，如果该限制是针对资产持有者的，那么在估值技术中不应将该限制作为特征考虑。此外，基金管理人不应考虑因大量持有相关资产或负债所产生的溢价或折价。

(2) 当金融工具不存在活跃市场，采用在当前情况下适用并且有足够可利用数据和其他信息支持的估值技术确定公允价值。采用估值技术时，优先使用可观察输入值，只有在无法取得相关资产或负债可观察输入值或取得不切实可行的情况下，才可以使用不可观察输入值。

(3) 如经济环境发生重大变化或证券发行人发生影响金融工具价格的重大事件，应对估值进行调整并确定公允价值。

6.4.4.6 金融资产和金融负债的抵销

本基金持有的资产和承担的负债基本为金融资产和金融负债。当本基金 1) 具有抵销已确认金额的法定权利且该种法定权利现在是可执行的；且 2) 交易双方准备按净额结算时，金融资产与金融负债按抵销后的净额在资产负债表中列示。

6.4.4.7 实收基金

实收基金为对外发行基金份额所募集的总金额在扣除损益平准金分摊部分后的余额。由于申购和赎回引起的实收基金变动分别于基金申购确认日及基金赎回确认日认列，上述申购和赎回分别包括基金转换所引起的转入基金的实收基金增加和转出基金的实收基金减少。

6.4.4.8 损益平准金

损益平准金包括已实现平准金和未实现平准金。已实现平准金指在申购或赎回基金份额时，申购或赎回款项中包含的按累计未分配的已实现损益占基金净值比例计算的金额。未实现平准金指在申购或赎回基金份额时，申购或赎回款项中包含的按累计未实现损益占基金净值比例计算的金额。损益平准金于基金申购确认日或基金赎回确认日认列，并于期末全额转入未分配利润/(累计亏损)。

6.4.4.9 收入/（损失）的确认和计量

股票投资在持有期间应取得的现金股利扣除由上市公司代扣代缴的个人所得税后的净额确认为投资收益。债券投资在持有期间应取得的按票面利率或者发行价计算的利息扣除在适用情况下由债券发行企业代扣代缴的个人所得税及由基金管理人缴纳的增值税后的净额确认为利息收入。资产支持证券在持有期间收到的款项，根据资产支持证券的预计收益率或票面利率区分属于资产支持证券投资本金部分和投资收益部分，将本金部分冲减资产支持证券投资成本，并将投资收益部分扣除在适用情况下由基金管理人缴纳的增值税后的净额确认为利息收入。

以公允价值计量且其变动计入当期损益的金融资产在持有期间的公允价值变动确认为公允价值变动损益；于处置时，其处置价格与初始确认金额之间的差额确认为投资收益，其中包括从公允价值变动损益结转的公允价值累计变动额。

应收款项在持有期间确认的利息收入按实际利率法计算，实际利率法与直线法差异较小的则按直线法计算。

6.4.4.10 费用的确认和计量

本基金的管理人报酬和托管费在费用涵盖期间按基金合同约定的费率和计算方法逐日确认。

其他金融负债在持有期间确认的利息支出按实际利率法计算，实际利率法与直线法差异较小的则按直线法计算。

6.4.4.11 基金的收益分配政策

每一基金份额享有同等分配权。本基金收益以现金形式分配，但基金份额持有人可选择现金红利或将现金红利按分红除权日的基金份额净值自动转为基金份额进行再投资。若期末未分配利润中的未实现部分为正数，包括基金经营活动产生的未实现损益以及基金份额交易产生的未实现平准金等，则期末可供分配利润的金额为期末未分配利润中的已实现部分；若期末未分配利润的未实现部分为负数，则期末可供分配利润的金额为期末未分配利润，即已实现部分相抵未实现部分后的余额。

经宣告的拟分配基金收益于分红除权日从所有者权益转出。

6.4.4.12 分部报告

本基金以内部组织结构、管理要求、内部报告制度为依据确定经营分部，以经营分部为基础确定报告分部并披露分部信息。经营分部是指本基金内同时满足下列条件的组成部分：(1) 该组成部分能够在日常活动中产生收入、发生费用；(2) 本基金的基金管理人能够定期评价该组成部分的经营成果，以决定向其配置资源、评价其业绩；(3) 本基金能够取得该组成部分的财务状况、经营成果和现金流量等有关会计信息。如果两个或多个经营分部具有相似的经济特征，并且满足一定条件的，则合并为一个经营分部。

本基金目前以一个单一的经营分部运作，不需要披露分部信息。

6.4.4.13 其他重要的会计政策和会计估计

根据本基金的估值原则和中国证监会允许的基金行业估值实务操作，本基金确定以下类别股票投资、债券投资和资产支持证券投资的公允价值时采用的估值方法及其关键假设如下：

(1) 对于证券交易所上市的股票和债券，若出现重大事项停牌或交易不活跃(包括涨跌停时的交易不活跃)等情况，本基金根据中国证监会公告[2017]13号《中国证监会关于证券投资基金估值业务的指导意见》，根据具体情况采用《关于发布中基协(AMAC)基金行业股票估值指数的通知》提供的指数收益法、市盈率法、现金流量折现法等估值技术进行估值。

(2) 对于在证券交易所上市或挂牌转让的固定收益品种(可转换债券、可交换债券和私募债券除外)及在银行间同业市场交易的固定收益品种，根据中国证监会公告[2017]13号《中国证监会关于证券投资基金估值业务的指导意见》及《中国证券投资基金业协会估值核算工作小组关于2015年1季度固定收益品种的估值处理标准》采用估值技术确定公允价值。本基金持有的证券交易所上市或挂牌转让的固定收益品种(可转换债券、可交换债券和私募债券除外)，按照中证指数有限公司所独立提供的估值结果确定公允价值。本基金持有的银行间同业市场固定收益品种按照

中债金融估值中心有限公司所独立提供的估值结果确定公允价值。

6.4.5 会计政策和会计估计变更以及差错更正的说明

6.4.5.1 会计政策变更的说明

本基金本报告期未发生会计政策变更。

6.4.5.2 会计估计变更的说明

本基金本报告期未发生会计估计变更。

6.4.5.3 差错更正的说明

本基金在本报告期间无须说明的会计差错更正。

6.4.6 税项

根据财政部、国家税务总局财税[2002]128号《关于开放式证券投资基金有关税收问题的通知》、财税[2008]1号《关于企业所得税若干优惠政策的通知》、财税[2012]85号《关于实施上市公司股息红利差别化个人所得税政策有关问题的通知》、财税[2015]101号《关于上市公司股息红利差别化个人所得税政策有关问题的通知》、财税[2016]36号《关于全面推开营业税改征增值税试点的通知》、财税[2016]46号《关于进一步明确全面推开营改增试点金融业有关政策的通知》、财税[2016]70号《关于金融机构同业往来等增值税政策的补充通知》、财税[2016]140号《关于明确金融 房地产开发 教育辅助服务等增值税政策的通知》、财税[2017]2号《关于资管产品增值税政策有关问题的补充通知》、财税[2017]56号《关于资管产品增值税有关问题的通知》、财税[2017]90号《关于租入固定资产进项税额抵扣等增值税政策的通知》及其他相关财税法规和实务操作，主要税项列示如下：

(1) 资管产品运营过程中发生的增值税应税行为，以资管产品管理人为增值税纳税人。资管产品管理人运营资管产品过程中发生的增值税应税行为，暂适用简易计税方法，按照3%的征收率缴纳增值税。对资管产品在2018年1月1日前运营过程中发生的增值税应税行为，未缴纳增值税的，不再缴纳；已缴纳增值税的，已纳税额从资管产品管理人以后月份的增值税应纳税额中抵减。

对证券投资基金管理人运用基金买卖股票、债券的转让收入免征增值税，对国债、地方政府债以及金融同业往来利息收入亦免征增值税。资管产品管理人运营资管产品提供的贷款服务，以2018年1月1日起产生的利息及利息性质的收入为销售额。

(2) 对基金从证券市场中取得的收入，包括买卖股票、债券的差价收入，股票的股息、红利收入，债券的利息收入及其他收入，暂不征收企业所得税。

(3) 对基金取得的企业债券利息收入，应由发行债券的企业在向基金支付利息时代扣代缴20%的个人所得税。对基金从上市公司取得的股息红利所得，持股期限在1个月以内(含1个月)

的，其股息红利所得全额计入应纳税所得额；持股期限在 1 个月以上至 1 年(含 1 年)的，暂减按 50%计入应纳税所得额；持股期限超过 1 年的，暂免征收个人所得税。对基金持有的上市公司限售股，解禁后取得的股息、红利收入，按照上述规定计算纳税，持股时间自解禁日起计算；解禁前取得的股息、红利收入继续暂减按 50%计入应纳税所得额。上述所得统一适用 20%的税率计征个人所得税。

(4) 基金卖出股票按 0.1%的税率缴纳股票交易印花税，买入股票不征收股票交易印花税。

(5) 本基金的城市维护建设税、教育费附加和地方教育附加等税费按照实际缴纳增值税额的适用比例计算缴纳。

6.4.7 重要财务报表项目的说明

6.4.7.1 银行存款

单位：人民币元

项目	本期末 2021 年 6 月 30 日
活期存款	2,146,691.61
定期存款	-
其中：存款期限 1 个月以内	-
存款期限 1-3 个月	-
存款期限 3 个月以上	-
其他存款	-
合计	2,146,691.61

6.4.7.2 交易性金融资产

单位：人民币元

项目	本期末 2021 年 6 月 30 日		
	成本	公允价值	公允价值变动
股票	334,241,663.60	307,567,690.56	-26,673,973.04
贵金属投资-金交所黄金合约	-	-	-
债券	交易所市场	1,899,863,523.82	1,899,164,882.86
	银行间市场	3,176,960,319.07	3,175,919,000.00
	合计	5,076,823,842.89	5,075,083,882.86
资产支持证券	170,000,000.00	170,449,000.00	449,000.00
基金	-	-	-
其他	-	-	-
合计	5,581,065,506.49	5,553,100,573.42	-27,964,933.07

6.4.7.3 衍生金融资产/负债

本基金本报告期末未持有衍生金融资产/负债。

6.4.7.4 买入返售金融资产

6.4.7.4.1 各项买入返售金融资产期末余额

本基金本报告期末未持有买入返售金融资产。

6.4.7.4.2 期末买断式逆回购交易中取得的债券

本基金本报告期末未持有从买断式逆回购交易中取得的债券。

6.4.7.5 应收利息

单位：人民币元

项目	本期末 2021年6月30日
应收活期存款利息	1,292.98
应收定期存款利息	-
应收其他存款利息	-
应收结算备付金利息	26,324.20
应收债券利息	48,716,104.67
应收资产支持证券利息	745,082.74
应收买入返售证券利息	-
应收申购款利息	-
应收黄金合约拆借孳息	-
应收出借证券利息	-
其他	57.70
合计	49,488,862.29

6.4.7.6 其他资产

本基金本报告期末未持有其他资产。

6.4.7.7 应付交易费用

单位：人民币元

项目	本期末 2021年6月30日
交易所市场应付交易费用	250,241.94
银行间市场应付交易费用	19,644.97
合计	269,886.91

6.4.7.8 其他负债

单位：人民币元

项目	本期末 2021年6月30日
应付券商交易单元保证金	-
应付赎回费	-
应付证券出借违约金	-

预提信息披露费	33,070.80
预提审计费	30,865.80
合计	63,936.60

6.4.7.9 实收基金

金额单位：人民币元

项目	本期 2021 年 4 月 22 日（基金合同生效日）至 2021 年 6 月 30 日	
	基金份额（份）	账面金额
基金合同生效日	5,509,998,000.00	5,509,998,000.00
本期申购	-	-
本期赎回（以“-”号填列）	-	-
- 基金拆分/份额折算前	-	-
基金拆分/份额折算调整	-	-
本期申购	-	-
本期赎回（以“-”号填列）	-	-
本期末	5,509,998,000.00	5,509,998,000.00

注：本基金自 2021 年 3 月 25 日至 2021 年 4 月 19 日止期间公开发售，共募集有效净认购资金人民币 5,509,998,000.00 元。根据《太平丰盈一年定期开放债券型发起式证券投资基金基金合同》的规定，本基金设立募集期内认购资金未产生利息，无需折算份额。

6.4.7.10 未分配利润

单位：人民币元

项目	已实现部分	未实现部分	未分配利润合计
基金合同生效日	-	-	-
本期利润	23,951,969.33	-27,964,933.07	-4,012,963.74
本期基金份额交易产生的变动数	-	-	-
其中：基金申购款	-	-	-
基金赎回款	-	-	-
本期已分配利润	-	-	-
本期末	23,951,969.33	-27,964,933.07	-4,012,963.74

6.4.7.11 存款利息收入

单位：人民币元

项目	本期 2021 年 4 月 22 日（基金合同生效日）至 2021 年 6 月 30 日	
	活期存款利息收入	723,751.04
定期存款利息收入	-	
其他存款利息收入	-	
结算备付金利息收入	114,269.31	
其他	232.23	
合计	838,252.58	

6.4.7.12 股票投资收益

6.4.7.12.1 股票投资收益——买卖股票差价收入

单位：人民币元

项目	本期 2021年4月22日（基金合同生效日）至2021年6月30日
卖出股票成交总额	9,929,562.00
减：卖出股票成本总额	9,685,208.00
买卖股票差价收入	244,354.00

6.4.7.13 债券投资收益

6.4.7.13.1 债券投资收益——买卖债券差价收入

单位：人民币元

项目	本期 2021年4月22日（基金合同生效日）至2021年6月30日
卖出债券（、债转股及债券到期兑付）成交总额	198,838,906.52
减：卖出债券（、债转股及债券到期兑付）成本总额	198,772,600.00
减：应收利息总额	66,706.52
买卖债券差价收入	-400.00

6.4.7.13.2 资产支持证券投资收益

本基金本报告期内无资产支持证券投资收益。

6.4.7.14 贵金属投资收益

本基金本报告期内无贵金属投资收益。

6.4.7.15 衍生工具收益

本基金本报告期内无衍生工具收益。

6.4.7.16 股利收益

单位：人民币元

项目	本期 2021年4月22日（基金合同生效日）至2021年6月30日
股票投资产生的股利收益	4,696,371.60
其中：证券出借权益补偿收入	-
基金投资产生的股利收益	-
合计	4,696,371.60

6.4.7.17 公允价值变动收益

单位：人民币元

项目名称	本期
	2021 年 4 月 22 日（基金合同生效日）至 2021 年 6 月 30 日
1. 交易性金融资产	-27,964,933.07
股票投资	-26,673,973.04
债券投资	-1,739,960.03
资产支持证券投资	449,000.00
基金投资	-
贵金属投资	-
其他	-
2. 衍生工具	-
权证投资	-
3. 其他	-
减：应税金融商品公允价值变动产生的预估增值税	-
合计	-27,964,933.07

6.4.7.18 其他收入

本基金本报告期内无其他收入。

6.4.7.19 交易费用

单位：人民币元

项目	本期
	2021 年 4 月 22 日（基金合同生效日）至 2021 年 6 月 30 日
交易所市场交易费用	293,638.68
银行间市场交易费用	17,035.00
合计	310,673.68

6.4.7.20 其他费用

单位：人民币元

项目	本期
	2021 年 4 月 22 日（基金合同生效日）至 2021 年 6 月 30 日
审计费用	30,865.80
信息披露费	33,070.80
证券出借违约金	-
银行费用	7,485.94
开户费	400.00
合计	71,822.54

6.4.8 或有事项、资产负债表日后事项的说明

6.4.8.1 或有事项

截至资产负债表日，本基金并无须作披露的或有事项。

6.4.8.2 资产负债表日后事项

截至财务报表报出日，本基金并无须作披露的资产负债表日后事项。

6.4.9 关联方关系

6.4.9.1 本报告期存在控制关系或其他重大利害关系的关联方发生变化的情况

本基金本报告期存在控制关系或其他重大利害关系的关联方未发生变化。

6.4.9.2 本报告期与基金发生关联交易的各关联方

关联方名称	与本基金的关系
太平基金管理有限公司（“太平基金”）	基金管理人、基金销售机构、登记机构
上海浦东发展银行股份有限公司（“浦发银行”）	基金托管人

注：上述关联交易均在正常业务范围内按一般商业条款订立。

6.4.10 本报告期及上年度可比期间的关联方交易

本基金于 2021 年 4 月 22 日成立，无上年度可比期间数据。

6.4.10.1 通过关联方交易单元进行的交易

6.4.10.1.1 股票交易

本基金本报告期内未有通过关联方交易单元进行的股票交易。

6.4.10.1.2 债券交易

本基金本报告期内未有通过关联方交易单元进行的债券交易。

6.4.10.1.3 债券回购交易

本基金本报告期内未有通过关联方交易单元进行的债券回购交易。

6.4.10.1.4 权证交易

本基金本报告期内未有通过关联方交易单元进行的权证交易。

6.4.10.1.5 应支付关联方的佣金

本基金本报告期内未有应支付关联方的佣金。

6.4.10.2 关联方报酬

6.4.10.2.1 基金管理费

单位：人民币元

项目	本期
	2021 年 4 月 22 日（基金合同生效日）至 2021 年 6 月 30 日
当期发生的基金应支付的管理费	3,646,639.32
其中：支付销售机构的客户维护费	-

注：支付基金管理人太平基金的管理人报酬按前一日基金资产净值 0.35% 的年费率计提，逐日累计至每月月底，按月支付。其计算公式为：

$$\text{日管理人报酬} = \text{前一日基金资产净值} \times 0.35\% / \text{当年天数}。$$

6.4.10.2.2 基金托管费

单位：人民币元

项目	本期
	2021 年 4 月 22 日（基金合同生效日）至 2021 年 6 月 30 日
当期发生的基金应支付的托管费	833,517.54

注：支付基金托管人浦发银行的托管费按前一日基金资产净值 0.08% 的年费率计提，逐日累计至每月月底，按月支付。其计算公式为：

$$\text{日托管费} = \text{前一日基金资产净值} \times 0.08\% / \text{当年天数}。$$

6.4.10.2.3 销售服务费

无

6.4.10.3 与关联方进行银行间同业市场的债券(含回购)交易

单位：人民币元

本期						
2021 年 4 月 22 日（基金合同生效日）至 2021 年 6 月 30 日						
银行间市场交易的各关联方名称	债券交易金额		基金逆回购		基金正回购	
	基金买入	基金卖出	交易金额	利息收入	交易金额	利息支出
上海浦东发展银行股份有限公司	-	198,838,906.52	-	-	-	-

6.4.10.4 报告期内转融通证券出借业务发生重大关联交易事项的说明

6.4.10.4.1 与关联方通过约定申报方式进行的适用固定期限费率的证券出借业务的情况

本基金本报告期内无与关联方通过约定申报方式进行的适用固定期限费率的证券出借业务的情况。

6.4.10.4.2 与关联方通过约定申报方式进行的适用市场化期限费率的证券出借业务的情况

本基金本报告期内无与关联方通过约定申报方式进行的适用市场化期限费率的证券出借业务的情况。

6.4.10.5 各关联方投资本基金的情况

6.4.10.5.1 报告期内基金管理人运用自有资金投资本基金的情况

份额单位：份

项目	本期
	2021 年 4 月 22 日（基金合同生效日）至 2021 年 6 月 30 日
基金合同生效日（2021 年 4 月 22 日）持有的基金份额	10,000,000.00
报告期初持有的基金份额	10,000,000.00
报告期间申购/买入总份额	-
报告期间因拆分变动份额	-
减：报告期间赎回/卖出总份额	-
报告期末持有的基金份额	10,000,000.00
报告期末持有的基金份额占基金总份额比例	0.1815%

6.4.10.5.2 报告期末除基金管理人之外的其他关联方投资本基金的情况

于本报告期末除基金管理人以外的其他关联方未投资本基金。

6.4.10.6 由关联方保管的银行存款余额及当期产生的利息收入

单位：人民币元

关联方名称	本期	
	2021 年 4 月 22 日（基金合同生效日）至 2021 年 6 月 30 日	
	期末余额	当期利息收入
上海浦东发展银行股份有限公司	2,146,691.61	723,751.04

注：本基金的银行存款由基金托管人上海浦东发展银行保管，按银行同业利率计息。

6.4.10.7 本基金在承销期内参与关联方承销证券的情况

本基金本报告期内未在承销期内参与关联方承销的证券。

6.4.10.8 其他关联交易事项的说明

本基金本报告期内无须作说明的其他关联交易事项。

6.4.11 利润分配情况

本基金本报告期内未进行利润分配。

6.4.12 期末(2021年6月30日)本基金持有的流通受限证券

6.4.12.1 因认购新发/增发证券而于期末持有的流通受限证券

金额单位：人民币元

6.4.12.1.2 受限证券类别：债券										
证券代码	证券名称	成功认购日	可流通日	流通受限类型	认购价格	期末估值单价	数量 (单位：张)	期末成本总额	期末估值总额	备注
123117	健帆转债	2021年6月23日	2021年7月12日	新债未上市	100.00	100.00	620	62,000.00	62,000.00	-
113050	南银转债	2021年06月16日	2021年07月01日	新债未上市	100.00	100.00	1,450	145,000.00	145,000.00	-
6.4.12.1.3 受限证券类别：资产支持证券										
证券代码	证券名称	成功认购日	可流通日	流通受限类型	认购价格	期末估值单价	数量 (单位：张)	期末成本总额	期末估值总额	备注
136090	凤梧1A2	2021年6月11日	-	资产支持证券未上市	100.00	100.00	400,000	40,000,000.00	40,000,000.00	-

6.4.12.2 期末持有的暂时停牌等流通受限股票

本基金本报告期末未持有暂时停牌等流通受限股票。

6.4.12.3 期末债券正回购交易中作为抵押的债券

6.4.12.3.1 银行间市场债券正回购

本基金本报告期末无从事银行间市场债券正回购交易形成的卖出回购证券款余额。

6.4.12.3.2 交易所市场债券正回购

截至本报告期末 2021 年 6 月 30 日止，本基金从事证券交易所债券正回购交易形成的卖出回购证券款余额 155,000,000.00 元，截至 2021 年 7 月 6 日到期。该类交易要求本基金转入质押库的债券，按证券交易所规定的比例折算为标准券后，不低于债券回购交易的余额。

6.4.12.4 期末参与转融通证券出借业务的证券

本基金本报告期末未持有参与转融通证券出借业务的证券。

6.4.13 金融工具风险及管理

6.4.13.1 风险管理政策和组织架构

本基金为债券型基金，预期收益和预期风险高于货币市场基金，但低于混合型基金、股票型基金，属于证券投资基金中较低预期风险/收益的产品。本基金投资的金融工具主要包括具有良好流动性的固定收益类品种。本基金在日常经营活动中面临的与这些金融工具相关的风险主要包括信用风险、流动性风险及市场风险。本基金的基金管理人从事风险管理的主要目标是争取将相对风险控制在限定的范围之内，使本基金在风险和收益之间取得最佳的平衡以实现“风险收益相匹配”的风险收益目标。

本基金管理人建立了董事会、经营管理层、风险管理部门、各职能部门在内的多级风险管理组织架构，并明确了相应的风险管理职能。董事会主要负责确定公司风险管理总体目标、制定公司风险管理战略和风险应对策略等事项。经营管理层及其下设的风险控制委员会负责指导、协调和监督各职能部门和各业务单元开展风险管理工作。公司设立独立于业务体系汇报路径的稽核风控部，对公司的风险管理承担独立评估、监控、检查和报告职责。公司各业务部门负责具体制定业务相关的风险措施、控制流程、监控指标等并负责具体实施，同时定期对本部门的风险进行评估。

本基金的基金管理人对于金融工具的风险管理方法主要是通过定性分析和定量分析的方法去估测各种风险产生的可能损失。从定性分析的角度出发，判断风险损失的严重程度和出现同类风险损失的频度。而从定量分析的角度出发，根据本基金的投资目标结合基金资产所运用金融工具特征通过特定的风险量化指标、模型，日常的量化报告确定风险损失的限度和相应置信程度，及时可靠地对各种风险进行监督、检查和评估并通过相应决策，将风险控制在可承受的范围内。

6.4.13.2 信用风险

信用风险是指基金在交易过程中因交易对手未履行合约责任，或者基金所投资证券之发行人出现违约、拒绝支付到期本息等情况，导致基金资产损失和收益变化的风险。

本基金的基金管理人在交易前对交易对手的资信状况进行了充分的评估。本基金的银行存款存放在本基金的托管人上海浦东发展银行股份有限公司，因而与银行存款相关的信用风险不重大。本基金在交易所进行的交易均以中国证券登记结算有限责任公司为交易对手完成证券交收和款项清算，违约风险可能性很小；在银行间同业市场进行交易前均对交易对手进行信用评估并对证券交割方式进行限制以控制相应的信用风险。

本基金的基金管理人建立了信用风险管理流程，通过对投资品种信用等级评估来控制证券发行人的信用风险，且通过分散化投资以分散信用风险。

本基金债券投资的信用评级情况按《中国人民银行信用评级管理指导意见》设定的标准统计及汇总。

6.4.13.2.1 按短期信用评级列示的债券投资

单位：人民币元

短期信用评级	本期末 2021年6月30日
A-1	360,186,000.00
A-1 以下	-
未评级	249,970,000.00
合计	610,156,000.00

注：未评级债券是短期融资券。

6.4.13.2.2 按短期信用评级列示的同业存单投资

单位：人民币元

短期信用评级	本期末 2021年6月30日
A-1	-
A-1 以下	-
未评级	1,068,910,000.00
合计	1,068,910,000.00

6.4.13.2.3 按长期信用评级列示的债券投资

单位：人民币元

长期信用评级	本期末 2021年6月30日
AAA	3,150,585,215.50
AAA 以下	44,412,667.36
未评级	201,020,000.00
合计	3,396,017,882.86

注：未评级是政策性金融债和中期票据

6.4.13.2.4 按长期信用评级列示的资产支持证券投资

单位：人民币元

长期信用评级	本期末 2021年6月30日
AAA	120,424,000.00
AAA 以下	-
未评级	50,025,000.00

合计	170,449,000.00
----	----------------

6.4.13.3 流动性风险

流动性风险是指基金在履行与金融负债有关的义务时遇到资金短缺的风险。本基金的流动性风险一方面来自于基金份额持有人于约定开放日要求赎回其持有的基金份额，另一方面来自于投资品种所处的交易市场不活跃而带来的变现困难或因投资集中而无法在市场出现剧烈波动的情况下以合理的价格变现。

针对兑付赎回资金的流动性风险，本基金的基金管理人于约定开放期内每日对本基金的申购赎回情况进行严密监控并预测流动性需求，保持基金投资组合中的可用现金头寸与之相匹配。本基金的基金管理人在基金合同中设计了巨额赎回条款，约定在非常情况下赎回申请的处理方式，控制因开放申购赎回模式带来的流动性风险，有效保障基金持有人利益。

于 2021 年 6 月 30 日，除卖出回购金融资产款余额中有 155,000,000.00 元将在一个月以内到期且计息(该利息金额不重大)外，本基金所承担的其他金融负债的合同约定到期日均为一个月以内且不计息，因此账面余额约为未折现的合约到期现金流量。

6.4.13.3.1 报告期内本基金组合资产的流动性风险分析

本基金的基金管理人在基金运作过程中严格按照《公开募集证券投资基金运作管理办法》且于基金开放期内按照《公开募集开放式证券投资基金流动性风险管理规定》等法规的要求对本基金组合资产的流动性风险进行管理，通过独立的风险管理部门对本基金的组合持仓集中度指标、流通受限制的投资品种比例以及组合在短时间内变现能力的综合指标等流动性指标进行持续的监测和分析。

本基金投资于一家公司发行的证券市值不超过基金资产净值的 10%，且本基金与由本基金的基金管理人管理的其他基金共同持有一家发行的证券不得超过该证券的 10%，于开放期内，本基金与由本基金的基金管理人管理的其他开放式基金共同持有一家上市公司发行的可流通股票不得超过该上市公司可流通股票的 15%，本基金与由本基金的基金管理人管理的全部投资组合持有一家上市公司发行的可流通股票，不得超过该上市公司可流通股票的 30%(完全按照有关指数构成比例进行证券投资的开放式基金及中国证监会认定的特殊投资组合不受上述比例限制)。

本基金所持部分证券在证券交易所上市，其余亦可在银行间同业市场交易，部分基金资产流通暂时受限制不能自由转让的情况参见附注 6.4.12。此外，本基金可通过卖出回购金融资产方式借入短期资金应对流动性需求，其上限一般不超过基金持有的债券投资的公允价值。本基金主动投资于流动性受限资产的市值合计不得超过基金资产净值的 15%。于 2021 年 6 月 30 日，本基金持有的流动性受限资产的市值合计未超过基金资产净值的 15%。

于开放期内，本基金的基金管理人每日对基金组合资产中 7 个工作日可变现资产的可变现价值进行审慎评估与测算，确保每日确认的净赎回申请不得超过 7 个工作日可变现资产的可变现价值。于 2021 年 6 月 30 日，本基金组合资产中 7 个工作日可变现资产的账面价值超过经确认的当日净赎回金额。

同时，本基金的基金管理人通过合理分散逆回购交易的到期日与交易对手的集中度；按照穿透原则对交易对手的财务状况、偿付能力及杠杆水平等进行必要的尽职调查与严格的准入管理，以及对不同的交易对手实施交易额度管理并进行动态调整等措施严格管理本基金从事逆回购交易的流动性风险和交易对手风险。此外，本基金的基金管理人建立了逆回购交易质押品管理制度：根据质押品的资质确定质押率水平；持续监测质押品的风险状况与价值变动以确保质押品按公允价值计算足额；并在与私募类证券资管产品及中国证监会认定的其他主体为交易对手开展逆回购交易时，可接受质押品的资质要求与基金合同约定的投资范围保持一致。

综合上述各项流动性指标的检测结果集流动性风险管理措施的实施，本基金在本报告期内流动性情况良好，无重大流动性风险。

6.4.13.4 市场风险

市场风险是指基金所持金融工具的公允价值或未来现金流量因所处市场各类价格因素的变动而发生波动的风险，包括利率风险、外汇风险和其他价格风险。

6.4.13.4.1 利率风险

利率风险是指金融工具的公允价值或未来现金流量受市场利率变动而发生波动的风险。利率敏感性金融工具均面临由于市场利率上升而导致公允价值下降的风险，其中浮动利率类金融工具还面临每个付息期间结束根据市场利率重新定价时对于未来现金流影响的风险。

本基金的基金管理人定期对本基金面临的利率敏感性缺口进行监控，并通过调整投资组合的久期等方法对上述利率风险进行管理。

本基金主要投资于交易所及银行间市场交易的固定收益品种，因此存在相应的利率风险。

6.4.13.4.1.1 利率风险敞口

单位：人民币元

本期末 2021 年 6 月 30 日	1 年以内	1-5 年	5 年以上	不计息	合计
资产					
银行存款	2,146,691.61	-	-	-	2,146,691.61

结算备付金	58,498,067.07	-	-	-	58,498,067.07
存出保证金	128,281.27	-	-	-	128,281.27
交易性金融资产	2,078,694,482.86	1,805,097,400.00	1,361,741,000.00	307,567,690.56	5,553,100,573.42
应收利息	-	-	-	50,045,000.00	50,045,000.00
资产总计	2,139,467,522.81	1,805,097,400.00	1,361,741,000.00	357,612,690.56	5,663,918,613.37
负债					
应付管理人报酬	-	-	-	1,585,045.09	1,585,045.09
应付托管费	-	-	-	362,296.01	362,296.01
卖出回购金融资产款	155,000,000.00	-	-	-	155,000,000.00
应付交易费用	-	-	-	269,886.91	269,886.91
应付利息	-	-	-	17,476.45	17,476.45
应交税费	-	-	-	78,798.34	78,798.34
其他负债	-	-	-	63,936.60	63,936.60
负债总计	155,000,000.00	-	-	2,377,439.40	157,377,439.40
利率敏感度缺口	1,984,467,522.81	1,805,097,400.00	1,361,741,000.00	355,235,251.16	5,506,541,173.97

注：表中所示为本基金资产及负债的账面价值，并按照合约规定的利率重新定价日或到期日孰早者予以分类。

6.4.13.4.1.2 利率风险的敏感性分析

假设	该利率敏感性分析给予本基金于资产负债表日的利率风险状况	
	该利率敏感性分析假定所有期限利率均以相同幅度变动 25 个基点且除利率之外的其他市场变量保持不变	
	该利率敏感性分析并未考虑管理层为降低利率风险而可能采取的风险管理活动	
相关风险变量的变动	对资产负债表日基金资产净值的影响金额（单位：人民币元）	
	本期末（2021 年 6 月 30 日）	
分析	市场利率下降 25 个基点	36,111,744.88
	市场利率上升 25 个基点	-35,625,881.66

6.4.13.4.2 外汇风险

外汇风险是指金融工具的公允价值或未来现金流量因外汇汇率变动而发生波动的风险。本基金的所有资产及负债以人民币计价，因此无重大外汇风险。

6.4.13.4.3 其他价格风险

其他价格风险是指基金所持金融工具的公允价值或未来现金流量因除市场利率和外汇汇率以外的市场价格因素变动而发生波动的风险。本基金主要投资于证券交易所上市或银行间同业市场交易的固定收益品种，因此无重大其他价格风险。

6.4.13.4.3.1 其他价格风险敞口

金额单位：人民币元

项目	本期末 2021年6月30日	
	公允价值	占基金资产净值比例 (%)
交易性金融资产—股票投资	307,567,690.56	5.59
交易性金融资产—基金投资	—	—
交易性金融资产—贵金属投资	—	—
衍生金融资产—权证投资	—	—
其他	—	—
合计	307,567,690.56	5.59

6.4.13.4.3.2 其他价格风险的敏感性分析

于 2021 年 6 月 30 日，本基金持有交易性权益类投资公允价值占基金资产净值的比例为 5.59%，因此除市场利率和外汇汇率以外的市场价格因素的变动对于本基金资产净值无重大影响。

6.4.13.4.4 采用风险价值法管理风险

6.4.14 有助于理解和分析会计报表需要说明的其他事项

截止资产负债表日，本基金无需要说明的其他重要事项。

§ 7 投资组合报告

7.1 期末基金资产组合情况

金额单位：人民币元

序号	项目	金额	占基金总资产的比例 (%)
1	权益投资	307,567,690.56	5.43
	其中：股票	307,567,690.56	5.43
2	基金投资	—	—
3	固定收益投资	5,245,532,882.86	92.62
	其中：债券	5,075,083,882.86	89.61
	资产支持证券	170,449,000.00	3.01

4	贵金属投资	-	-
5	金融衍生品投资	-	-
6	买入返售金融资产	-	-
	其中：买断式回购的买入返售金融资产	-	-
7	银行存款和结算备付金合计	60,644,758.68	1.07
8	其他各项资产	49,617,143.56	0.88
9	合计	5,663,362,475.66	100.00

7.2 报告期末按行业分类的股票投资组合

7.2.1 报告期末按行业分类的境内股票投资组合

金额单位：人民币元

代码	行业类别	公允价值（元）	占基金资产净值比例（%）
A	农、林、牧、渔业	-	-
B	采矿业	19,380,000.00	0.35
C	制造业	134,149,746.56	2.44
D	电力、热力、燃气及水生产和供应业	-	-
E	建筑业	-	-
F	批发和零售业	-	-
G	交通运输、仓储和邮政业	-	-
H	住宿和餐饮业	-	-
I	信息传输、软件和信息技术服务业	-	-
J	金融业	148,107,944.00	2.69
K	房地产业	-	-
L	租赁和商务服务业	-	-
M	科学研究和技术服务业	5,930,000.00	0.11
N	水利、环境和公共设施管理业	-	-
O	居民服务、修理和其他服务业	-	-
P	教育	-	-
Q	卫生和社会工作	-	-
R	文化、体育和娱乐业	-	-
S	综合	-	-
	合计	307,567,690.56	5.59

7.2.2 报告期末按行业分类的港股通投资股票投资组合

本基金本报告期末未持有港股通投资股票。

7.3 期末按公允价值占基金资产净值比例大小排序的所有股票投资明细

金额单位：人民币元

序号	股票代码	股票名称	数量（股）	公允价值（元）	占基金资产净值比例
----	------	------	-------	---------	-----------

					(%)
1	300298	三诺生物	1,819,308	56,980,726.56	1.03
2	600919	江苏银行	6,000,000	42,600,000.00	0.77
3	000001	平安银行	1,320,000	29,858,400.00	0.54
4	600519	贵州茅台	10,000	20,567,000.00	0.37
5	601166	兴业银行	1,000,000	20,550,000.00	0.37
6	000786	北新建材	500,000	19,625,000.00	0.36
7	601899	紫金矿业	2,000,000	19,380,000.00	0.35
8	600690	海尔智家	600,000	15,546,000.00	0.28
9	601601	中国太保	488,200	14,143,154.00	0.26
10	601318	中国平安	200,000	12,856,000.00	0.23
11	601818	光大银行	3,000,000	11,340,000.00	0.21
12	600887	伊利股份	300,000	11,049,000.00	0.20
13	600036	招商银行	200,000	10,838,000.00	0.20
14	603799	华友钴业	53,100	6,064,020.00	0.11
15	300676	华大基因	50,000	5,930,000.00	0.11
16	601336	新华保险	129,000	5,922,390.00	0.11
17	300529	健帆生物	50,000	4,318,000.00	0.08

7.4 报告期内股票投资组合的重大变动

7.4.1 累计买入金额超出期末基金资产净值 2%或前 20 名的股票明细

金额单位：人民币元

序号	股票代码	股票名称	本期累计买入金额	占期末基金资产净值比例(%)
1	300298	三诺生物	63,633,591.48	1.16
2	600919	江苏银行	45,473,363.94	0.83
3	000001	平安银行	30,818,472.96	0.56
4	601899	紫金矿业	23,548,969.00	0.43
5	000786	北新建材	23,283,389.99	0.42
6	601166	兴业银行	21,753,166.00	0.40
7	600519	贵州茅台	19,993,468.00	0.36
8	600690	海尔智家	19,013,844.14	0.35
9	601601	中国太保	16,511,137.00	0.30
10	601318	中国平安	14,254,085.09	0.26
11	600887	伊利股份	11,792,676.00	0.21
12	601818	光大银行	11,508,334.00	0.21
13	600036	招商银行	10,451,587.00	0.19
14	601009	南京银行	9,685,208.00	0.18
15	300676	华大基因	6,598,000.00	0.12
16	601336	新华保险	6,454,646.00	0.12
17	300529	健帆生物	4,975,516.00	0.09
18	603799	华友钴业	4,177,417.00	0.08

注：买入金额按买卖成交金额(成交单价乘以成交数量)填列，不考虑相关交易费用。

7.4.2 累计卖出金额超出期末基金资产净值 2%或前 20 名的股票明细

金额单位：人民币元

序号	股票代码	股票名称	本期累计卖出金额	占期末基金资产净值比例 (%)
1	601009	南京银行	9,929,562.00	0.18

注：卖出金额按买卖成交金额(成交单价乘以成交数量)填列，不考虑相关交易费用。

7.4.3 买入股票的成本总额及卖出股票的收入总额

单位：人民币元

买入股票成本(成交)总额	343,926,871.60
卖出股票收入(成交)总额	9,929,562.00

注：“买入股票成本”或“卖出股票收入”均按买卖成交金额(成交单价乘以成交数量)填列，不考虑相关交易费用。

7.5 期末按债券品种分类的债券投资组合

金额单位：人民币元

序号	债券品种	公允价值	占基金资产净值比例 (%)
1	国家债券	-	-
2	央行票据	-	-
3	金融债券	1,333,318,000.00	24.22
	其中：政策性金融债	150,975,000.00	2.74
4	企业债券	367,322,400.00	6.67
5	企业短期融资券	269,990,000.00	4.90
6	中期票据	295,008,000.00	5.36
7	可转债(可交换债)	229,179,482.86	4.16
8	同业存单	1,068,910,000.00	19.41
9	其他	1,511,356,000.00	27.45
10	合计	5,075,083,882.86	92.17

7.6 期末按公允价值占基金资产净值比例大小排序的前五名债券投资明细

金额单位：人民币元

序号	债券代码	债券名称	数量(张)	公允价值	占基金资产净值比例 (%)
1	1728021	17 工商银行二级 01	3,200,000	326,752,000.00	5.93
2	1728018	17 农业银行二级	3,100,000	316,603,000.00	5.75
3	1728020	17 中国银行二级 02	3,000,000	306,360,000.00	5.56
4	163869	21 国君 S3	3,000,000	300,150,000.00	5.45
5	188292	21 平证 07	2,000,000	200,240,000.00	3.64
6	188306	21 招证 C5	2,000,000	200,240,000.00	3.64

7.7 期末按公允价值占基金资产净值比例大小排序的所有资产支持证券投资明细

金额单位：人民币元

序号	证券代码	证券名称	数量（份）	公允价值	占基金资产净值比例（%）
1	137989	创恒 04A	800,000	80,424,000.00	1.46
2	136050	凤梧 1A1	500,000	50,025,000.00	0.91
3	160090	建凤 2A1	400,000	40,000,000.00	0.73
-	-	-	-	-	-

7.8 报告期末按公允价值占基金资产净值比例大小排序的前五名贵金属投资明细

本基金本报告期末未持有贵金属。

7.9 期末按公允价值占基金资产净值比例大小排序的前五名权证投资明细

本基金本报告期末未持有权证。

7.10 报告期末本基金投资的国债期货交易情况说明

7.10.1 本期国债期货投资政策

本基金本报告期末未持有国债期货。

7.10.2 报告期末本基金投资的国债期货持仓和损益明细

本基金本报告期末未持有国债期货。

7.10.3 本期国债期货投资评价

本基金本报告期末未持有国债期货。

7.11 投资组合报告附注

7.11.1 基金投资的前十名证券的发行主体本期是否出现被监管部门立案调查，或在报告编制日前一年内受到公开谴责、处罚的情况

本基金投资的前十名证券的发行主体中，中国银行股份有限公司、平安证券股份有限公司出现在报告编制日前一年内受到监管部门公开谴责、处罚的情况。本基金对上述主体发行的相关证券的投资决策程序符合相关法律法规及基金合同的要求。

7.11.2 基金投资的前十名股票是否超出基金合同规定的备选股票库

本报告期内，本基金投资的前十名股票中没有出现超出基金合同规定备选股票库的情形。

7.11.3 期末其他各项资产构成

单位：人民币元

序号	名称	金额
1	存出保证金	128,281.27
2	应收证券清算款	-
3	应收股利	-
4	应收利息	49,488,862.29
5	应收申购款	-
6	其他应收款	-
7	待摊费用	-

8	其他	-
9	合计	49,617,143.56

7.11.4 期末持有的处于转股期的可转换债券明细

金额单位：人民币元

序号	债券代码	债券名称	公允价值	占基金资产净值比例 (%)
1	113021	中信转债	89,018,735.40	1.62
2	113044	大秦转债	88,450,115.90	1.61
3	127012	招路转债	28,484,964.20	0.52
4	128107	交科转债	2,562,667.36	0.05

7.11.5 期末前十名股票中存在流通受限情况的说明

本基金本报告期末不存在股票流通受限情况。

7.11.6 投资组合报告附注的其他文字描述部分

由于四舍五入的原因，本报告中涉及比例计算的分项之和与合计项之间可能存在尾差。

§ 8 基金份额持有人信息

8.1 期末基金份额持有人户数及持有人结构

份额单位：份

持有人户数 (户)	户均持有的基金份额	持有人结构			
		机构投资者		个人投资者	
		持有份额	占总份额比例 (%)	持有份额	占总份额比例 (%)
3	1,836,666,000.00	5,509,998,000.00	100.0000	0.00	0.0000

8.2 期末基金管理人的从业人员持有本基金的情况

报告期末基金管理人的从业人员未持有本基金。

8.3 期末基金管理人的从业人员持有本开放式基金份额总量区间情况

报告期末基金管理人的从业人员未持有本基金。

8.4 发起式基金发起资金持有份额情况

项目	持有份额总数	持有份额占基金总份额比例 (%)	发起份额总数	发起份额占基金总份额比例 (%)	发起份额承诺持有期限
基金管理人固有资金	10,000,000.00	0.1815	10,000,000.00	0.1815	3年

基金管理人高级管理人员	-	-	-	-	-
基金经理等人员	-	-	-	-	-
基金管理人股东	-	-	-	-	-
其他	-	-	-	-	-
合计	10,000,000.00	0.1815	10,000,000.00	0.1815	3年

§ 9 开放式基金份额变动

单位：份

基金合同生效日（2021年4月22日） 基金份额总额	5,509,998,000.00
基金合同生效日起至报告期期末基金 总申购份额	-
减：基金合同生效日起至报告期期末基 金总赎回份额	-
基金合同生效日起至报告期期末基金 拆分变动份额（份额减少以“-”填列）	-
本报告期期末基金份额总额	5,509,998,000.00

§ 10 重大事件揭示

10.1 基金份额持有人大会决议

本报告期内未召开基金份额持有人大会。

10.2 基金管理人、基金托管人的专门基金托管部门的重大人事变动

1、基金管理人的重大人事变动情况

本报告期，基金管理人无重大人事变动情况。

2、基金托管人的专门基金托管部门的重大人事变动情况

本报告期，基金托管人的专门基金托管部门无重大人事变动。

10.3 涉及基金管理人、基金财产、基金托管业务的诉讼

本报告期内，本基金未发生对基金份额持有人权益或者基金份额的价格产生重大影响的涉及基金管理人、基金财产、基金托管业务的诉讼事项。

10.4 基金投资策略的改变

本报告期内，基金投资策略未改变。

10.5 为基金进行审计的会计师事务所情况

本报告期本基金聘请的会计师事务所未发生变更。

10.6 管理人、托管人及其高级管理人员受稽查或处罚等情况

报告期内，基金管理人、托管人及其高级管理人员无受稽查或处罚等情况。

10.7 基金租用证券公司交易单元的有关情况

10.7.1 基金租用证券公司交易单元进行股票投资及佣金支付情况

金额单位：人民币元

券商名称	交易单元数量	股票交易		应支付该券商的佣金		备注
		成交金额	占当期股票成交总额的比例	佣金	占当期佣金总量的比例	
东方证券股份有限公司	2	262,864,322.11	74.29%	190,042.19	75.94%	-
西部证券股份有限公司	1	71,173,098.94	20.11%	52,048.20	20.80%	-
东北证券股份有限公司	2	19,819,012.55	5.60%	8,151.55	3.26%	-
长江证券	1	-	-	-	-	-
东吴证券	1	-	-	-	-	-
东兴证券	1	-	-	-	-	-
国金证券	2	-	-	-	-	-
国泰君安证券股份有限公司	2	-	-	-	-	-
中银国际证券股份有限公司	2	-	-	-	-	-

注：1、交易单元的选择标准和程序

拟被基金管理人租用交易单元的券商应符合以下标准：

- (1) 市场形象及财务状况良好。

(2) 经营行为规范，内控制度健全，最近一年未因发生重大违规行为而受到国家监管部门的处罚。

(3) 内部管理规范、严格，具备能够满足基金高效、安全运作的通讯条件。

(4) 研究实力较强，具有专门的研究机构和专职研究人员，能及时、定期、全面地为基金提供宏观经济、行业情况、市场走向、个股分析的研究报告及周到的信息服务。

根据上述标准进行考察后，由基金管理人的投资决策委员会确定租用券商的交易单元，并由基金管理人与被选择的券商签订协议。

2、报告期内基金租用券商交易单元的变更情况

上述交易单元均为在本报告期内新增。

10.7.2 基金租用证券公司交易单元进行其他证券投资的情况

金额单位：人民币元

券商名称	债券交易		债券回购交易		权证交易	
	成交金额	占当期债券成交总额的比例	成交金额	占当期债券回购成交总额的比例	成交金额	占当期权证成交总额的比例
东方证券股份有限公司	830,065,410.04	94.59%	11,202,100,000.00	54.88%	-	-
西部证券股份有限公司	47,492,989.50	5.41%	9,210,900,000.00	45.12%	-	-
东北证券股份有限公司	-	-	-	-	-	-
长江证券	-	-	-	-	-	-
东吴证券	-	-	-	-	-	-
东兴证券	-	-	-	-	-	-
国金证券	-	-	-	-	-	-
国泰君安证券股份有限公司	-	-	-	-	-	-
中银国际证券股份有限公司	-	-	-	-	-	-

10.8 其他重大事件

序号	公告事项	法定披露方式	法定披露日期
1	太平丰盈一年定期开放债券型发起式	指定报刊、基金管理人	2021年04月23日

证券投资基金基金合同生效公告	网站
----------------	----

§ 11 影响投资者决策的其他重要信息

11.1 报告期内单一投资者持有基金份额比例达到或超过 20%的情况

投资者类别	报告期内持有基金份额变化情况					报告期末持有基金情况	
	序号	持有基金份额比例达到或者超过 20%的时间区间	期初份额	申购份额	赎回份额	持有份额	份额占比 (%)
机构	1	20210422-20210630	4,499,999,000.00	-	-	4,499,999,000.00	81.6697
产品特有风险							
本基金存在单一投资者持有基金份额比例达到或超过 20%的情况,可能会出现集中赎回或巨额赎回从而引发基金净值剧烈波动或份额净值尾差风险,甚至引发基金的流动性风险,基金管理人可能无法及时变现基金资产以应对基金份额持有人的赎回申请,基金份额持有人可能无法及时赎回持有的全部基金份额。							

11.2 影响投资者决策的其他重要信息

无

§ 12 备查文件目录

12.1 备查文件目录

- 1、中国证监会关于核准本基金募集的批复
- 2、《太平丰盈一年定期开放债券型发起式证券投资基金基金合同》
- 3、《太平丰盈一年定期开放债券型发起式证券投资基金招募说明书》
- 4、《太平丰盈一年定期开放债券型发起式证券投资基金托管协议》
- 5、基金管理人业务资格批件、营业执照
- 6、法律法规及中国证监会要求的其他文件

12.2 存放地点

本基金管理人办公地点（地址：上海市浦东新区银城中路 488 号太平金融大厦 7 楼）

12.3 查阅方式

投资者对本报告书如有疑问，可咨询本基金管理人太平基金管理有限公司；部分备查文件可在本基金管理人公司网站上查阅。

客户服务电话：400-028-8699、021-61560999

公司网址：www.taipingfund.com.cn

太平基金管理有限公司

2021 年 8 月 31 日