

# 鹏华安和混合型证券投资基金 2021 年第 3 季度报告

2021 年 9 月 30 日

基金管理人：鹏华基金管理有限公司

基金托管人：中国工商银行股份有限公司

报告送出日期：2021 年 10 月 26 日

## § 1 重要提示

基金管理人的董事会、董事保证本报告所载资料不存在虚假记载、误导性陈述或重大遗漏，并对其内容的真实性、准确性和完整性承担个别及连带的法律责任。

基金托管人中国工商银行股份有限公司根据本基金合同规定，于 2021 年 10 月 25 日复核了本报告中的财务指标、净值表现和投资组合报告等内容，保证复核内容不存在虚假记载、误导性陈述或者重大遗漏。

基金管理人承诺以诚实信用、勤勉尽责的原则管理和运用基金资产，但不保证基金一定盈利。

基金的过往业绩并不代表其未来表现。投资有风险，投资者在作出投资决策前应仔细阅读本基金的招募说明书及其更新。

本报告中财务资料未经审计。

本报告期自 2021 年 07 月 01 日起至 2021 年 09 月 30 日止。

## § 2 基金产品概况

基金简称	鹏华安和混合
基金主代码	009230
基金运作方式	契约型开放式
基金合同生效日	2020 年 6 月 17 日
报告期末基金份额总额	1,036,138,509.66 份
投资目标	本基金在科学严谨的资产配置框架下，严格控制基金资产风险，力争实现基金资产的长期稳健增值。
投资策略	本基金的投资策略分为两个层面：首先，依据资产配置策略动态调整基金资产在各类资产间的分配比例；而后，进行各类资产中的个股、个券精选。在严格控制基金资产风险的前提下，动态调整基金资产在各类资产间的分配比例，力争实现基金资产的长期稳健增值。1、资产配置策略 本基金将通过跟踪考量通常的宏观经济变量以及各项国家政策来判断经济周期目前的位置以及未来将发展的方向，在此基础上对各大类资产的风险和预期收益率进行分析评估，制定股票、债券、现金等大类资产之间的配置比例、调整原则和调整范围。主要考虑的因素包括：（1）宏观经济指标：GDP 增长率、CPI 走势、M2 的绝对水平和增长率、利率水平与走势、固定资产投资总量、采购经理人指数、进出口数据、工业用电量、客运量及货运量等；（2）政策因素：税收、政府购买总量以及转移支付水平等财政政策，利率水平、货币净投放等货币政策、汇率政策等；（3）市场指标：

市场整体估值水平、市场资金的供需情况以及市场的参与情绪等因素。结合对全球宏观经济的研判，本基金将在严格控制基金资产风险的前提下，动态调整基金资产在各类资产间的分配比例，力争实现基金资产的长期稳健增值。

2、股票投资策略 本基金通过自上而下及自下而上相结合的方法挖掘优质的公司，构建股票投资组合。核心思路在于：1) 自上而下地分析行业的成长前景、行业结构、商业模式、竞争要素等分析把握其投资机会；2) 自下而上地评判企业的核心竞争力、管理层、治理结构等以及其所提供的产品和服务是否契合未来行业增长的大趋势，对企业基本面和估值水平进行综合的研判，深度挖掘优质的个股。

(1) 自上而下的行业遴选 本基金将自上而下地进行行业遴选，重点关注行业增长前景、行业利润前景和行业成功要素。对行业增长前景，主要分析行业的外部发展环境、行业的生命周期以及行业波动与经济周期的关系等；对行业利润前景，主要分析行业结构，特别是业内竞争的方式、业内竞争的激烈程度、以及业内厂商的谈判能力等。基于对行业结构的分析形成对业内竞争的关键成功要素的判断，为预测企业经营环境的变化建立起扎实的基础。

(2) 自下而上的个股选择 本基金通过定性和定量相结合的方法进行自下而上的个股选择，对企业基本面和估值水平进行综合的研判，精选优质个股。

1) 定性分析 本基金通过以下两方面标准对股票的基本面进行研究分析并筛选出优质的公司：一方面为竞争力分析，通过对公司竞争策略和核心竞争力的分析，选择具有可持续竞争优势的公司或未来具有广阔成长空间的公司。就公司竞争策略，基于行业分析的结果判断策略的有效性、策略的实施支持和策略的执行成果；就核心竞争力，分析公司的现有核心竞争力，并判断公司能否利用现有的资源、能力和定位取得可持续竞争优势。另一方面为管理层分析，通过着重考察公司的管理层以及管理制度，选择具有良好治理结构、管理水平较高的优质公司。

2) 定量分析 本基金通过对公司定量的估值分析，挖掘优质的投资标的。通过对估值方法的选择和估值倍数的比较，选择股价相对低估的股票。就估值方法而言，基于行业的特点确定对股价最有影响力的关键估值方法(包括PE、PEG、PB、PS、EV/EBITDA等)；就估值倍数而言，通过业内比较、历史比较和增长性分析，确定具有上升基础的股价水平。

(3) 存托凭证投资策略 本基金将根据本基金的投资目标和股票投资策略，基于对基础证券投资价值的深入研究判断，进行存托凭证的投资。

3、债券投资策略 本基金债券投资将采取久期策略、收益率曲线策略、骑乘策略、息差策略、个券选择策略、信用策略等积极投资策略，自上而下地管理组合的久期，灵

活地调整组合的券种搭配，同时精选个券，以增强组合的持有期收益。

(1) 久期策略 久期管理是债券投资的重要考量因素，本基金将采用以“目标久期”为中心、自上而下的组合久期管理策略。如果预期利率下降，本基金将增加组合的久期，直至接近目标久期上限，以较多地获得债券价格上升带来的收益；反之，如果预期利率上升，本基金将缩短组合的久期，直至目标久期下限，以减小债券价格下降带来的风险。

(2) 收益率曲线策略 收益率曲线的形状变化是判断市场整体走向的一个重要依据，本基金将据此调整组合长、中、短期债券的搭配，即通过对收益率曲线形状变化的预测，适时采用子弹式、杠铃或梯形策略构造组合，并进行动态调整。

(3) 骑乘策略 本基金将采用基于收益率曲线分析对债券组合进行适时调整的骑乘策略，以达到增强组合的持有期收益的目的。该策略是指通过对收益率曲线的分析，在可选的目标久期区间买入期限位于收益率曲线较陡峭处右侧的债券。在收益率曲线不变动的情况下，随着其剩余期限的衰减，债券收益率将沿着陡峭的收益率曲线有较大幅度的下滑，从而获得较高的资本收益；即使收益率曲线上升或进一步变陡，这一策略也能够提供更多的安全边际。

(4) 息差策略 本基金将采用息差策略，以达到更好地利用杠杆放大债券投资的收益的目的。该策略是指在回购利率低于债券收益率的情形下，通过正回购将所获得的资金投资于债券，利用杠杆放大债券投资的收益。

(5) 个券选择策略 本基金将根据单个债券到期收益率相对于市场收益率曲线的偏离程度，结合信用等级、流动性、选择权条款、税赋特点等因素，确定其投资价值，选择定价合理或价值被低估的债券进行投资。

(6) 信用策略 本基金通过主动承担适度的信用风险来获取信用溢价。本基金主要关注信用债收益率受信用利差曲线变动趋势和信用变化两方面影响，相应地采用以下两种投资策略：

1) 信用利差曲线变化策略：首先分析经济周期和相关市场变化情况，其次分析标的债券市场容量、结构、流动性等变化趋势，最后综合分析信用利差曲线整体及分行业走势，确定本基金信用债分行业投资比例。

2) 信用变化策略：信用债信用等级发生变化后，本基金将采用最新信用级别所对应的信用利差曲线对债券进行重新定价。本基金将根据内、外部信用评级结果，结合对类似债券信用利差的分析以及对未来信用利差走势的判断，选择信用利差被高估、未来信用利差可能下降的信用债进行投资。

4、股指期货投资策略 本基金将根据风险管理的原则，以套期保值为目标，选择流动性好、交易活跃的股指期货合约，充分考虑股指期货的风险收益特征，通过多头或空头的套期保值策略，以改善投资组合的投资效果，实现股票组

	合的超额收益。 5、国债期货投资策略 本基金根据风险管理的原则，以套期保值为目标，在风险可控的前提下，投资国债期货。本基金将充分考虑国债期货的流动性和风险收益特征，结合对宏观经济形势和政策趋势的判断、对债券市场进行定性和定量分析，对国债期货和现货的基差、国债期货的流动性、波动水平等指标进行跟踪监控，在最大限度保证基金资产安全的基础上，力求实现委托财产的长期稳定增值。 6、资产支持证券的投资策略 本基金将综合运用战略资产配置和战术资产配置进行资产支持证券的投资组合管理，并根据信用风险、利率风险和流动性风险变化积极调整投资策略，严格遵守法律法规和基金合同的约定，在保证本金安全和基金资产流动性的基础上获得稳定收益。	
业绩比较基准	中债总指数收益率*80%+沪深 300 指数收益率*20%	
风险收益特征	本基金为混合型证券投资基金，其预期收益及预期风险水平高于债券型基金和货币市场基金，但低于股票型基金。	
基金管理人	鹏华基金管理有限公司	
基金托管人	中国工商银行股份有限公司	
下属分级基金的基金简称	鹏华安和混合 A	鹏华安和混合 C
下属分级基金的交易代码	009230	009231
报告期末下属分级基金的份额总额	614,310,051.67 份	421,828,457.99 份
下属分级基金的风险收益特征	风险收益特征同上	风险收益特征同上

注：无。

### § 3 主要财务指标和基金净值表现

#### 3.1 主要财务指标

单位：人民币元

主要财务指标	报告期（2021 年 7 月 1 日-2021 年 9 月 30 日）	
	鹏华安和混合 A	鹏华安和混合 C
1. 本期已实现收益	8,024,436.68	3,817,801.04
2. 本期利润	21,038,115.84	8,522,828.16
3. 加权平均基金份额本期利润	0.0381	0.0269
4. 期末基金资产净值	708,791,009.22	484,805,405.44
5. 期末基金份额净值	1.1538	1.1493

注：1. 本期已实现收益指基金本期利息收入、投资收益、其他收入（不含公允价值变动收益）扣除相关费用后的余额，本期利润为本期已实现收益加上本期公允价值变动收益。

2. 所述基金业绩指标不包括持有人认购或交易基金的各项费用（例如，开放式基金的申购赎回费、基金转换费等），计入费用后实际收益水平要低于所列数字。

### 3.2 基金净值表现

#### 3.2.1 基金份额净值增长率及其与同期业绩比较基准收益率的比较

鹏华安和混合 A

阶段	净值增长率①	净值增长率标准差②	业绩比较基准收益率③	业绩比较基准收益率标准差④	①-③	②-④
过去三个月	3.98%	0.42%	0.25%	0.26%	3.73%	0.16%
过去六个月	5.96%	0.35%	2.11%	0.23%	3.85%	0.12%
过去一年	12.51%	0.43%	6.17%	0.25%	6.34%	0.18%
自基金合同生效起至今	15.38%	0.43%	8.24%	0.26%	7.14%	0.17%

鹏华安和混合 C

阶段	净值增长率①	净值增长率标准差②	业绩比较基准收益率③	业绩比较基准收益率标准差④	①-③	②-④
过去三个月	3.91%	0.42%	0.25%	0.26%	3.66%	0.16%
过去六个月	5.80%	0.35%	2.11%	0.23%	3.69%	0.12%
过去一年	12.18%	0.43%	6.17%	0.25%	6.01%	0.18%
自基金合同生效起至今	14.93%	0.43%	8.24%	0.26%	6.69%	0.17%

注：业绩比较基准=中债总指数收益率\*80%+沪深 300 指数收益率\*20%

#### 3.2.2 自基金合同生效以来基金累计净值增长率变动及其与同期业绩比较基准收益率变动的比较

鹏华安和混合A累计净值增长率与同期业绩比较基准收益率的历史走势对比图

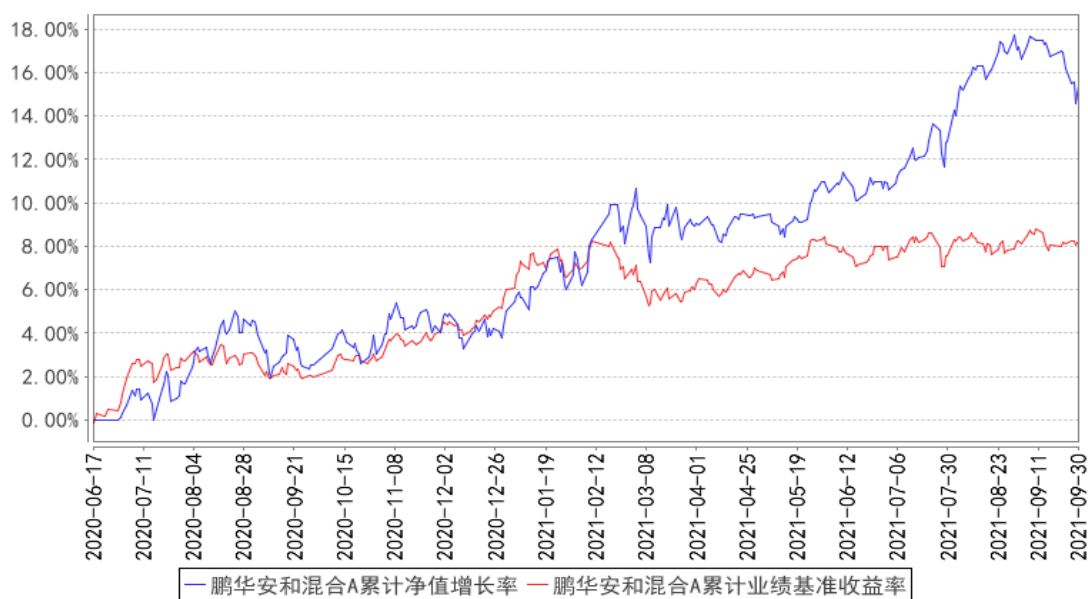

鹏华安和混合C累计净值增长率与同期业绩比较基准收益率的历史走势对比图

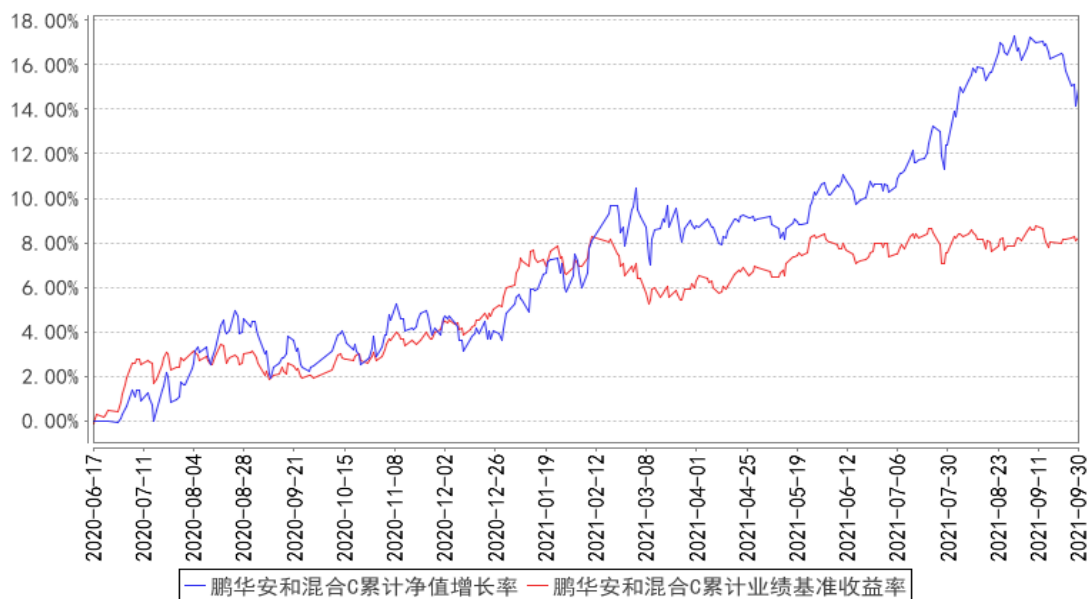

注：1、本基金基金合同于 2020 年 06 月 17 日生效。2、截至建仓期结束，本基金的各项投资比例已达到基金合同中规定的各项比例。

### 3.3 其他指标

注：无。

## § 4 管理人报告

### 4.1 基金经理（或基金经理小组）简介

姓名	职务	任本基金的基金经理期限		证券从业年限	说明
		任职日期	离任日期		

汤志彦	基金经理	2020-06-17	-	11 年	<p>汤志彦先生，国籍中国，理学硕士，11 年证券从业经验。历任 SAP 中国研究院项目经理，伊藤忠 IT 咨询顾问，国泰君安证券研究所研究员，上海彤源投资有限公司高级研究员；2017 年 2 月加盟鹏华基金管理有限公司，曾任绝对收益投资部基金经理助理/资深研究员，从事投资、研究工作，现任稳定收益投资部基金经理。2017 年 07 月至 2020 年 08 月担任鹏华弘益灵活配置混合型证券投资基金基金经理，2017 年 11 月至 2018 年 05 月担任鹏华兴锐定期开放灵活配置混合型证券投资基金基金经理，2017 年 12 月至今担任鹏华弘嘉灵活配置混合型证券投资基金基金经理，2018 年 10 月至今担任鹏华尊惠 18 个月定期开放混合型证券投资基金基金经理，2020 年 06 月至今担任鹏华安和混合型证券投资基金基金经理，2020 年 06 月至今担任鹏华安庆混合型证券投资基金基金经理，2021 年 09 月至今担任鹏华安荣混合型证券投资基金基金经理，汤志彦先生具备基金从业资格。本报告期内本基金基金经理未发生变动。</p>
张栓伟	基金经理	2020-06-17	-	10 年	<p>张栓伟先生，国籍中国，工学硕士，10 年证券从业经验。历任中山证券固定收益部交易员，鹏华基金管理有限公司集中交易室高级债券交易员，财富证券有限责任公司资产管理部投资主办；2016 年 6 月加盟鹏华基金管理有限公司，从事投研工作，现担任稳定收益投资部基金经理。2016 年 08 月至 2020 年 05 月担任鹏华弘益灵活配置混合型证券投资基金基金经理，2016 年 11 月至 2018 年 06 月担任鹏华弘腾灵活配置混合型证券投资基金基金经理，2016 年 11 月至今担任鹏华弘尚灵活配置混合型证券投资基金基金经理，2016 年 11 月至 2020 年 05 月担任鹏华弘康灵活配置混合型证券投资基金基金经理，2017 年 05 月至 2020 年 05 月担任鹏华弘嘉灵活配置混合型证券投资基金基金经理，2017 年 05 月至 2018 年 10 月担任鹏华兴盛灵活配置混合型证券投资基金基金经理，2017 年 05 月至 2021 年 01 月担任鹏华兴合定期开放灵活配置混合型证券投资基金基金经理，2018 年 02</p>



				月至 2018 年 09 月担任鹏华兴嘉定期开放灵活配置混合型证券投资基金基金经理, 2019 年 05 月至今担任鹏华弘泽灵活配置混合型证券投资基金基金经理, 2019 年 11 月至今担任鹏华金享混合型证券投资基金基金经理, 2020 年 05 月至 2020 年 12 月担任鹏华兴润定期开放灵活配置混合型基金基金经理, 2020 年 06 月至今担任鹏华安和混合型证券投资基金基金经理, 2020 年 06 月至今担任鹏华安庆混合型证券投资基金基金经理, 2021 年 09 月至今担任鹏华安荣混合型证券投资基金基金经理, 张栓伟先生具备基金从业资格。本报告期内本基金基金经理未发生变动。
--	--	--	--	--

注：1. 任职日期和离任日期均指公司作出决定后正式对外公告之日；担任新成立基金基金经理的，任职日期为基金合同生效日。

2. 证券从业的含义遵从行业协会关于从业人员资格管理办法的相关规定。

#### 4.1.1 期末兼任私募资产管理计划投资经理的基金经理同时管理的产品情况

注：无。

#### 4.2 管理人对报告期内本基金运作合规守信情况的说明

报告期内，本基金管理人严格遵守《证券投资基金法》等法律法规、中国证监会的有关规定以及基金合同的约定，本着诚实守信、勤勉尽责的原则管理和运作基金资产，在严格控制风险的基础上，为基金份额持有人谋求最大利益。本报告期内，本基金运作合规，不存在违反基金合同和损害基金份额持有人利益的行为。

#### 4.3 公平交易专项说明

##### 4.3.1 公平交易制度的执行情况

报告期内，本基金管理人严格执行公平交易制度，确保不同投资组合在研究、交易、分配各环节得到公平对待。

##### 4.3.2 异常交易行为的专项说明

报告期内，本基金未发生违法违规且对基金财产造成损失的异常交易行为。本报告期内未发生基金管理人管理的所有投资组合参与的交易所公开竞价同日反向交易成交较少的单边交易量超过该证券当日成交量的 5% 的情况。

#### 4.4 报告期内基金的投资策略和运作分析

我们在三季度没有对持仓做较大的改变,选择继续持有经营向上,估值隐含回报率高的权益资产,也主动承担了各种负面逻辑带来的净值波动。行业上未来我们依然看好具有竞争优势的各种高端和特种制造业,共同富裕带动的可选消费,以及非碳能源发展带来的全球定价的能源行业的机会。期待为投资者持续创造风险可控的稳定回报。

同时中国经济缓慢复苏且具有比较优势,流动性有限宽松,债券收益率上下行空间均有限,我们对债券的配置还是以 2-3 年的高等级信用债为主。

#### 4.5 报告期内基金的业绩表现

截至本报告期末,本报告期 A 类份额净值增长率为 3.98%,同期业绩比较基准增长率为 0.25%,C 类份额净值增长率为 3.91%,同期业绩比较基准增长率为 0.25%。

#### 4.6 报告期内基金持有人数或基金资产净值预警说明

无。

### § 5 投资组合报告

#### 5.1 报告期末基金资产组合情况

序号	项目	金额(元)	占基金总资产的比例(%)
1	权益投资	302,073,666.45	24.65
	其中:股票	302,073,666.45	24.65
2	基金投资	-	-
3	固定收益投资	895,357,830.00	73.07
	其中:债券	895,357,830.00	73.07
	资产支持证券	-	-
4	贵金属投资	-	-
5	金融衍生品投资	-	-
6	买入返售金融资产	2,000,000.00	0.16
	其中:买断式回购的买入返售金融资产	-	-
7	银行存款和结算备付金合计	12,427,345.66	1.01
8	其他资产	13,429,901.56	1.10
9	合计	1,225,288,743.67	100.00

#### 5.2 报告期末按行业分类的股票投资组合

##### 5.2.1 报告期末按行业分类的境内股票投资组合

代码	行业类别	公允价值(元)	占基金资产净值比例(%)
----	------	---------	--------------

A	农、林、牧、渔业	18,116.82	0.00
B	采矿业	-	-
C	制造业	227,006,678.87	19.02
D	电力、热力、燃气及水生产和供应业	6,299,875.22	0.53
E	建筑业	20,183.39	0.00
F	批发和零售业	5,524,580.47	0.46
G	交通运输、仓储和邮政业	13,256,556.00	1.11
H	住宿和餐饮业	3,345.12	0.00
I	信息传输、软件和信息技术服务业	24,083,630.38	2.02
J	金融业	1,903,584.00	0.16
K	房地产业	7,131,449.00	0.60
L	租赁和商务服务业	-	-
M	科学研究和技术服务业	16,778,100.78	1.41
N	水利、环境和公共设施管理业	38,613.78	0.00
O	居民服务、修理和其他服务业	-	-
P	教育	-	-
Q	卫生和社会工作	-	-
R	文化、体育和娱乐业	8,952.62	0.00
S	综合	-	-
	合计	302,073,666.45	25.31

### 5.2.2 报告期末按行业分类的港股通投资股票投资组合

注：无。

### 5.3 期末按公允价值占基金资产净值比例大小排序的股票投资明细

#### 5.3.1 报告期末按公允价值占基金资产净值比例大小排序的前十名股票投资明细

序号	股票代码	股票名称	数量（股）	公允价值（元）	占基金资产净值比例（%）
1	601677	明泰铝业	818,400	28,275,720.00	2.37
2	603113	金能科技	1,239,200	20,992,048.00	1.76
3	603855	华荣股份	949,200	20,502,720.00	1.72
4	300659	中孚信息	301,100	13,576,599.00	1.14
5	000338	潍柴动力	648,700	11,131,692.00	0.93
6	603859	能科科技	298,700	10,603,850.00	0.89
7	600765	中航重机	333,200	10,132,612.00	0.85
8	300873	海晨股份	179,000	8,726,250.00	0.73
9	002979	雷赛智能	316,830	8,522,727.00	0.71
10	300470	中密控股	224,900	8,364,031.00	0.70

#### 5.3.2 期末按公允价值占基金资产净值比例大小排序的全国中小企业股份转让系统

## 挂牌股票投资明细

注：无。

### 5.4 报告期末按债券品种分类的债券投资组合

序号	债券品种	公允价值（元）	占基金资产净值比例（%）
1	国家债券	88,622,830.00	7.42
2	央行票据	-	-
3	金融债券	511,536,000.00	42.86
	其中：政策性金融债	324,329,000.00	27.17
4	企业债券	274,871,000.00	23.03
5	企业短期融资券	-	-
6	中期票据	20,328,000.00	1.70
7	可转债（可交换债）	-	-
8	同业存单	-	-
9	其他	-	-
10	合计	895,357,830.00	75.01

### 5.5 报告期末按公允价值占基金资产净值比例大小排序的前五名债券投资明细

序号	债券代码	债券名称	数量（张）	公允价值（元）	占基金资产净值比例（%）
1	210207	21 国开 07	1,400,000	140,952,000.00	11.81
2	210205	21 国开 05	800,000	82,352,000.00	6.90
3	143686	18 中证 G2	500,000	51,540,000.00	4.32
4	210202	21 国开 02	500,000	50,280,000.00	4.21
5	019658	21 国债 10	500,000	49,890,000.00	4.18

### 5.6 报告期末按公允价值占基金资产净值比例大小排序的前十名资产支持证券投资 明细

注：无。

### 5.7 报告期末按公允价值占基金资产净值比例大小排序的前五名贵金属投资明细

注：无。

### 5.8 报告期末按公允价值占基金资产净值比例大小排序的前五名权证投资明细

注：无。

### 5.9 报告期末本基金投资的股指期货交易情况说明

#### 5.9.1 报告期末本基金投资的股指期货持仓和损益明细

注：无。

### 5.9.2 本基金投资股指期货的投资政策

本基金将根据风险管理的原则，以套期保值为目标，选择流动性好、交易活跃的股指期货合约，充分考虑股指期货的风险收益特征，通过多头或空头的套期保值策略，以改善投资组合的投资效果，实现股票组合的超额收益。

## 5.10 报告期末本基金投资的国债期货交易情况说明

### 5.10.1 本期国债期货投资政策

本基金根据风险管理的原则以套期保值为目标在风险可控的前提下投资国债期货本基金将充分考虑国债期货的流动性和风险收益特征结合对宏观经济形势和政策趋势的判断、对债券市场进行定性和定量分析对国债期货和现货的基差、国债期货的流动性、波动水平等指标进行跟踪监控在最大限度保证基金资产安全的基础上力求实现委托财产的长期稳定增值。

### 5.10.2 报告期末本基金投资的国债期货持仓和损益明细

注：无。

### 5.10.3 本期国债期货投资评价

无。

## 5.11 投资组合报告附注

### 5.11.1 本基金投资的前十名证券的发行主体本期是否出现被监管部门立案调查，或在报告编制日前一年内受到公开谴责、处罚的情形

国家开发银行

国家开发银行旗下分支机构在报告期内受到中国银行保险监督管理委员会大连监管局、陕西监管局、浙江监管局、国家外汇管理局广西壮族自治区分局、海南省分局和中国人民银行南宁中心支行的行政处罚。

2020 年 12 月 25 日，中国银行保险监督管理委员会对国家开发银行的以下违法违规行为一、为违规的政府购买服务项目提供融资，二、项目资本金管理不到位，棚改贷款项目存在资本金违规抽回情况，三、违规变相发放土地储备贷款，四、设置不合理存款考核要求，以贷转存，虚增存款，五、贷款风险分类不准确，六、向资产管理公司以外的主体批量转让不良信贷资产，七、违规进行信贷资产拆分转让，隐匿信贷资产质量，八、向棚改业务代理结算行强制搭售低收益理财产品，九、扶贫贷款存贷挂钩，十、易地扶贫搬迁贷款“三查”不尽职，部分贷款资金未真正用于扶贫

搬迁，十一、未落实同业业务交易对手名单制监管要求，十二、以贷款方式向金融租赁公司提供同业融资，未纳入同业借款业务管理，十三、以协定存款方式吸收同业存款，未纳入同业存款业务管理，十四、风险隔离不到位，违规开展资金池理财业务，十五、未按规定向投资者充分披露理财产品投资非标准化债权资产情况，十六、逾期未整改，屡查屡犯，违规新增业务，十七、利用集团内部交易进行子公司间不良资产非洁净出表，十八、违规收取小微企业贷款承诺费，十九、收取财务顾问费质价不符，二十、利用银团贷款承诺费浮利分费，二十一、向检查组提供虚假整改说明材料，二十二、未如实提供信贷资产转让台账，二十三、案件信息迟报、瞒报，二十四、对以往监管检查中发现的国别风险管理问题整改不到位，对公司处以罚款 4880 万元。

2020 年 10 月 26 日，国家外汇管理局北京外汇管理部对国家开发银行违反银行交易记录管理规定的违法违规行为，对国家开发银行处以 60 万元人民币罚款，要求该行对直接负责的主管人员和其他直接责任人员给予处分。

海通证券股份有限公司

2021 年 9 月 8 日，中国证券监督管理委员会针对海通证券股份有限公司涉嫌在开展西南药业股份有限公司（现奥瑞德光电股份有限公司）财务顾问业务的持续督导工作期间未勤勉尽责的违规行为，对公司进行立案调查。

2021 年 9 月 28 日，中国证监会重庆监管局针对海通证券股份有限公司在奥瑞德持续督导期未勤勉尽责的违规行为，对公司责令改正，没收财务顾问业务收入 100 万元，处以 300 万元罚款，对李春、贾文静给予警告，并分别处以 5 万元罚款。

招商证券股份有限公司

2021 年 5 月 26 日，中国人民银行深圳市中心支行针对任招商证券股份有限公司的以下行为：1. 未按规定履行客户身份识别义务；2. 未按规定报送大额交易报告或者可疑交易报告两项违法违规行为，对招商证券股份有限公司处以罚款人民币 173 万元。

以上证券的投资已执行内部严格的投资决策流程，符合法律法规和公司制度的规定。

### 5.11.2 基金投资的前十名股票是否超出基金合同规定的备选股票库

本基金投资的前十名证券没有超出基金合同规定的证券备选库

### 5.11.3 其他资产构成

序号	名称	金额（元）
1	存出保证金	58,366.08
2	应收证券清算款	1,387,441.64
3	应收股利	-
4	应收利息	11,984,093.84
5	应收申购款	-
6	其他应收款	-
7	待摊费用	-
8	其他	-
9	合计	13,429,901.56

#### 5.11.4 报告期末持有的处于转股期的可转换债券明细

注：无。

#### 5.11.5 报告期末前十名股票中存在流通受限情况的说明

注：无。

#### 5.11.6 投资组合报告附注的其他文字描述部分

由于四舍五入的原因，投资组合报告中数字分项之和与合计项之间可能存在尾差。

## § 6 开放式基金份额变动

单位：份

项目	鹏华安和混合 A	鹏华安和混合 C
报告期期初基金份额总额	528,641,806.75	170,323,086.21
报告期期间基金总申购份额	197,145,678.56	270,877,775.32
减：报告期期间基金总赎回份额	111,477,433.64	19,372,403.54
报告期期间基金拆分变动份额（份额减少以“-”填列）	-	-
报告期期末基金份额总额	614,310,051.67	421,828,457.99

## § 7 基金管理人运用固有资金投资本基金情况

#### 7.1 基金管理人持有本基金份额变动情况

注：无。

#### 7.2 基金管理人运用固有资金投资本基金交易明细

注：无。

## § 8 影响投资者决策的其他重要信息

### 8.1 报告期内单一投资者持有基金份额比例达到或超过 20%的情况

注：无。

### 8.2 影响投资者决策的其他重要信息

无。

## § 9 备查文件目录

### 9.1 备查文件目录

- (一) 《鹏华安和混合型证券投资基金基金合同》；
- (二) 《鹏华安和混合型证券投资基金托管协议》；
- (三) 《鹏华安和混合型证券投资基金 2021 年第 3 季度报告》（原文）。

### 9.2 存放地点

深圳市福田区福华三路 168 号深圳国际商会中心第 43 层鹏华基金管理有限公司。

### 9.3 查阅方式

投资者可在基金管理人营业时间内免费查阅，也可按工本费购买复印件，或通过本基金管理人网站（<http://www.phfund.com.cn>）查阅。

投资者对本报告书如有疑问，可咨询本基金管理人鹏华基金管理有限公司，本公司已开通客户服务系统，咨询电话：4006788999。

鹏华基金管理有限公司

2021 年 10 月 26 日