

交银施罗德消费新驱动股票型证券投资基金
2021 年第 3 季度报告

2021 年 9 月 30 日

基金管理人：交银施罗德基金管理有限公司

基金托管人：中国建设银行股份有限公司

报告送出日期：2021 年 10 月 26 日

§ 1 重要提示

基金管理人的董事会及董事保证本报告所载资料不存在虚假记载、误导性陈述或重大遗漏，并对其内容的真实性、准确性和完整性承担个别及连带责任。

基金托管人中国建设银行股份有限公司根据本基金合同规定，于 2021 年 10 月 25 日复核了本报告中的财务指标、净值表现和投资组合报告等内容，保证复核内容不存在虚假记载、误导性陈述或者重大遗漏。

基金管理人承诺以诚实信用、勤勉尽责的原则管理和运用基金资产，但不保证基金一定盈利。

基金的过往业绩并不代表其未来表现。投资有风险，投资者在作出投资决策前应仔细阅读本基金的招募说明书。

本报告中财务资料未经审计。

本报告期自 2021 年 07 月 01 日起至 09 月 30 日止。

§ 2 基金产品概况

基金简称	交银消费新驱动股票
基金主代码	519714
前端交易代码	519714
后端交易代码	519715
基金运作方式	契约型开放式
基金合同生效日	2015 年 7 月 1 日
报告期末基金份额总额	925,672,130.70 份
投资目标	本基金通过重点投资于与消费服务相关的优质企业，把握经济转型背景下中国消费升级蕴含的投资机会，在控制风险并保持基金资产良好的流动性的前提下，力争实现基金资产的长期稳定增值。
投资策略	本基金充分发挥基金管理人研究优势，将严谨、规范化的选股方法与积极主动的投资风格相结合，在经济转型大背景下，深入研究消费服务行业的发展趋势，积极挖掘不同子行业和子行业景气度新变化下的个股投资机会，通过团队对个股深入的基本面研究和细致的实地调研，精选个股，以谋求超额收益。
业绩比较基准	85%×中证内地消费主题指数+15%×中证综合债券指数
风险收益特征	本基金是一只股票型基金，其预期风险与预期收益高于混合型基金、债券型基金和货币市场基金，属于承担较高预期风险、预期收益较高的证券投资基金品种。
基金管理人	交银施罗德基金管理有限公司
基金托管人	中国建设银行股份有限公司

§ 3 主要财务指标和基金净值表现

3.1 主要财务指标

单位：人民币元

主要财务指标	报告期（2021年7月1日-2021年9月30日）
1. 本期已实现收益	-48,146,037.16
2. 本期利润	-319,995,032.19
3. 加权平均基金份额本期利润	-0.3494
4. 期末基金资产净值	1,836,485,047.59
5. 期末基金份额净值	1.984

注：1、上述基金业绩指标不包括持有人认购或交易基金的各项费用，计入费用后的实际收益水平要低于所列数字；

2、本期已实现收益指基金本期利息收入、投资收益、其他收入（不含公允价值变动收益）扣除相关费用后的余额，本期利润为本期已实现收益加上本期公允价值变动收益。

3.2 基金净值表现

3.2.1 基金份额净值增长率及其与同期业绩比较基准收益率的比较

阶段	净值增长率 ①	净值增长率 标准差②	业绩比较基 准收益率③	业绩比较基 准收益率标 准差④	①-③	②-④
过去三个月	-14.22%	1.83%	-11.03%	1.58%	-3.19%	0.25%
过去六个月	-3.50%	1.56%	-9.47%	1.38%	5.97%	0.18%
过去一年	27.26%	1.54%	4.39%	1.47%	22.87%	0.07%
过去三年	141.40%	1.54%	72.03%	1.41%	69.37%	0.13%
过去五年	208.88%	1.34%	118.00%	1.28%	90.88%	0.06%
自基金合同 生效起至今	203.01%	1.40%	83.61%	1.40%	119.40%	0.00%

注：本基金业绩比较基准自 2015 年 10 月 1 日起，由“85%×中证内地消费主题指数+15%×中信标普全债指数”变更为“85%×中证内地消费主题指数+15%×中证综合债券指数”，3.2.2 同。详情见本基金管理人于 2015 年 9 月 28 日发布的《交银施罗德基金管理有限公司关于旗下部分基金业绩比较基准变更并修改基金合同相关内容的公告》。

3.2.2 自基金合同生效以来基金累计净值增长率变动及其与同期业绩比较基准收益率变动的比较

交银消费新驱动股票累计净值增长率与同期业绩比较基准收益率的历史走势对比图

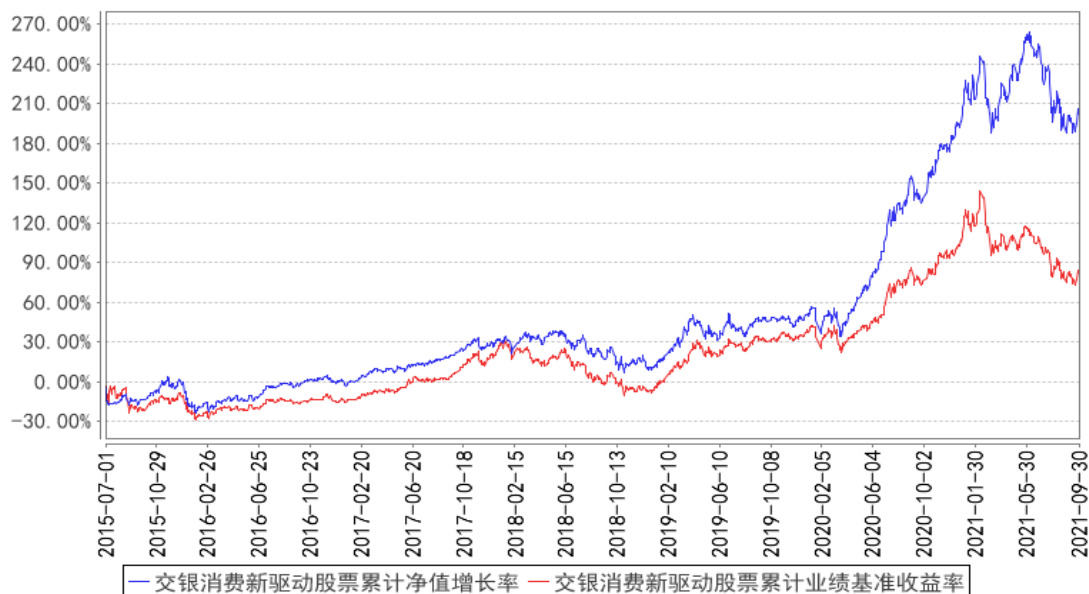

注：本基金由交银施罗德沪深 300 行业分层等权重指数证券投资基金转型而来。基金转型日为 2015 年 7 月 1 日。本基金的投资转型期为交银施罗德沪深 300 行业分层等权重指数证券投资基金转型实施日（即 2015 年 7 月 1 日）起的 6 个月。截至投资转型期结束，本基金各项资产配置比例符合基金合同及招募说明书有关投资比例的约定。

3.3 其他指标

无。

§ 4 管理人报告

4.1 基金经理（或基金经理小组）简介

姓名	职务	任本基金的基金经理期限		证券从业年限	说明
		任职日期	离任日期		
韩威俊	交银策略回报灵活配置混合、交银消费新驱动股票、交银股息优化混合、交银	2018 年 8 月 24 日	-	15 年	韩威俊先生，上海财经大学金融学硕士。历任申银万国证券研究所助理分析师、北京鼎天资产管理有限公司董事助理、申银万国证券研究所行业分析师、信诚基金管理有限公司投资分析师。2013 年加入交银施罗德基金管理有限公司，历任行业分析师。2017 年 6 月 3 日至 2020 年 5 月 26 日担任交银施罗德趋势优先混合型证券投资基金的基金经

品质升级混合、交银内需增长混合、交银品质增长一年混合的基金经理				理。
---------------------------------	--	--	--	----

注：基金经理（或基金经理小组）期后变动（如有）敬请关注基金管理人发布的相关公告。

4.1.1 期末兼任私募资产管理计划投资经理的基金经理同时管理的产品情况

无。

4.2 管理人对报告期内本基金运作合规守信情况的说明

在报告期内，本基金管理人严格遵循了《中华人民共和国证券投资基金法》、基金合同和其他相关法律法规的规定，并本着诚实信用、勤勉尽责的原则管理和运用基金资产，基金整体运作符合有关法律法规和基金合同的规定，为基金持有人谋求最大利益。

4.3 公平交易专项说明

4.3.1 公平交易制度的执行情况

本公司制定了严格的投资控制制度和公平交易监控制度来保证旗下基金运作的公平，旗下所管理的所有资产组合，包括证券投资基金和私募资产管理计划均严格遵循制度进行公平交易。

公司建立资源共享的投资研究信息平台，确保各投资组合在获得投资信息、投资建议和实施投资决策方面享有公平的机会。公司在交易执行环节实行集中交易制度，建立公平的交易分配制度。对于交易所公开竞价交易，遵循“价格优先、时间优先”的原则，全部通过交易系统进行比例分配；对于非集中竞价交易、以公司名义进行的场外交易，遵循公平交易分配原则对交易结果进行分配。

公司中央交易室和风险管理部进行日常投资交易行为监控，风险管理部负责对各账户公平交易进行事后分析，于每季度和每年度分别对公司管理的不同投资组合的整体收益率差异、分投资类别的收益率差异以及不同时间窗口同向交易的交易价差进行分析，通过分析评估和信息披露来加强对公平交易过程和结果的监督。

报告期内本公司严格执行公平交易制度，公平对待旗下各投资组合，未发现任何违反公平交易的行为。

4.3.2 异常交易行为的专项说明

本基金于本报告期内不存在异常交易行为。本报告期内，本公司管理的所有投资组合参与的交易所公开竞价同日反向交易成交较少的单边交易量没有超过该证券当日总成交量 5% 的情形，本基金与本公司管理的其他投资组合在不同时间窗下（如日内、3 日内、5 日内）同向交易的交易价差未出现异常。

4.4 报告期内基金的投资策略和运作分析

回顾 2021 年三季度，全球流动性仍然维持在较高水平，国内流动性也依然没有出现较大的收缩。由于部分行业政策的不确定性，导致外资在三季度出现了比较明显的流出，A 股整体呈现为流动性减量和内循环存量博弈的状态。部分地产公司的信用危机整体降低了全社会的杠杆率，叠加“双碳”效应影响，整个上游价格出现了非常明显的上升，带来了新兴行业以及周期行业股价出现非常明显的上升。

消费行业整体在三季度出现了特别大的回撤，一方面因为八月局部地区疫情影响，全国管控力度加大，消费数据在当月出现环比大幅下滑。另一方面，政策的不确定性导致资金大幅度流出消费行业。

本基金在三季度仍然维持以消费医药白马为底仓的操作思路，持仓结构进一步提高：（1）我们判断，八月消费数据大概率是全年最低点。部分消费大市值公司（特别是大白酒）出现了系统性估值大幅回调，在盈利预测没有出现下调的情况下，估值性价比大幅提升。我们适度增加了白酒的配置比例，主要集中在盈利超预期的部分中小市值白酒和估值性价比大幅提升的大白酒上。（2）由于八月疫情影响，部分以夏季或者暑假为旺季依托的消费子行业可能在三季度略有压力，所以我们略微下调了这些行业和个股的配置比例，等待三季报最差的结果过去以后再参与。（3）全社会（特别是一二线城市）的边际消费倾向仍然处于下降趋势，整个贫富差距的拉大导致两级分化更为严重。一方面是中高端消费升级依然继续，特别是有品牌力的公司更为突出。另一方面，由于 T0 小 B 端的压力（疫情叠加社区团购）依然较大，偏大众消费的压力依然较大。

展望 2021 年四季度，我们对整体市场保持谨慎乐观，海外流动性可能在四季度会出现收缩。疫情进入常态化好转，同比的效应逐步减弱，我们对整体消费行业更为乐观，主要原因是：

（1）白酒在整体估值消化以后，存在小幅盈利预测上调和估值切换；（2）今年疫情受损的行业，在 2022 年疫情同比效应或将减弱，进入长期可配置阶段；（3）渠道变迁仍然继续，线上流量达到一定体量后增速放缓，优质线下渠道的价值量明显提升。我们需要重点关注两类企业的变化，一类是有强大品牌力（包括高端消费品和国潮）的公司，在渠道变迁的过程中，品牌力下沉

到渠道的溢价能力以及抗风险能力会明显增强。另一类是顺应渠道变迁以及有优质线下渠道重估可能性的大众消费品。

4.5 报告期内基金的业绩表现

本基金（各类）份额净值及业绩表现请见“3.1 主要财务指标”及“3.2.1 本报告期基金份额净值增长率及其与同期业绩比较基准收益率的比较”部分披露。

4.6 报告期内基金持有人数或基金资产净值预警说明

本基金本报告期内无需预警说明。

§ 5 投资组合报告

5.1 报告期末基金资产组合情况

序号	项目	金额（元）	占基金总资产的比例（%）
1	权益投资	1,585,715,760.03	85.90
	其中：股票	1,585,715,760.03	85.90
2	基金投资	-	-
3	固定收益投资	-	-
	其中：债券	-	-
	资产支持证券	-	-
4	贵金属投资	-	-
5	金融衍生品投资	-	-
6	买入返售金融资产	-	-
	其中：买断式回购的买入返售金融资产	-	-
7	银行存款和结算备付金合计	250,397,325.91	13.56
8	其他资产	9,974,852.69	0.54
9	合计	1,846,087,938.63	100.00

5.2 报告期末按行业分类的股票投资组合

5.2.1 报告期末按行业分类的境内股票投资组合

代码	行业类别	公允价值（元）	占基金资产净值比例（%）
A	农、林、牧、渔业	18,116.82	0.00
B	采矿业	-	-
C	制造业	1,250,033,457.92	68.07
D	电力、热力、燃气及水生产和供应业	-	-
E	建筑业	20,183.39	0.00

F	批发和零售业	5,866,869.81	0.32
G	交通运输、仓储和邮政业	-	-
H	住宿和餐饮业	71,681,467.50	3.90
I	信息传输、软件和信息技术服务业	8,864.45	0.00
J	金融业	46,182,969.00	2.51
K	房地产业	-	-
L	租赁和商务服务业	-	-
M	科学研究和技术服务业	86,239,517.15	4.70
N	水利、环境和公共设施管理业	604,498.13	0.03
O	居民服务、修理和其他服务业	-	-
P	教育	-	-
Q	卫生和社会工作	125,050,863.24	6.81
R	文化、体育和娱乐业	8,952.62	0.00
S	综合	-	-
	合计	1,585,715,760.03	86.35

5.2.2 报告期末按行业分类的港股通投资股票投资组合

无。

5.3 期末按公允价值占基金资产净值比例大小排序的股票投资明细

5.3.1 报告期末按公允价值占基金资产净值比例大小排序的前十名股票投资明细

序号	股票代码	股票名称	数量（股）	公允价值（元）	占基金资产净值比例（%）
1	600519	贵州茅台	95,704	175,138,320.00	9.54
2	002304	洋河股份	995,667	165,360,375.36	9.00
3	600600	青岛啤酒	1,820,096	146,572,330.88	7.98
4	000858	五粮液	644,403	141,375,574.17	7.70
5	300146	汤臣倍健	4,352,744	122,921,490.56	6.69
6	603882	金域医学	975,032	99,862,777.44	5.44
7	600779	水井坊	732,836	93,180,097.40	5.07
8	000799	酒鬼酒	370,515	91,787,680.95	5.00
9	600754	锦江酒店	1,577,150	71,681,467.50	3.90
10	603259	药明康德	424,743	64,900,730.40	3.53

5.3.2 期末按公允价值占基金资产净值比例大小排序的全国中小企业股份转让系统挂牌股票投资明细

无。

5.4 报告期末按债券品种分类的债券投资组合

无。

5.5 报告期末按公允价值占基金资产净值比例大小排序的前五名债券投资明细

无。

5.6 报告期末按公允价值占基金资产净值比例大小排序的前十名资产支持证券投资 明细

无。

5.7 报告期末按公允价值占基金资产净值比例大小排序的前五名贵金属投资明细

无。

5.8 报告期末按公允价值占基金资产净值比例大小排序的前五名权证投资明细

无。

5.9 报告期末本基金投资的股指期货交易情况说明

5.9.1 报告期末本基金投资的股指期货持仓和损益明细

无。

5.9.2 本基金投资股指期货的投资政策

无。

5.10 报告期末本基金投资的国债期货交易情况说明

5.10.1 本期国债期货投资政策

无。

5.10.2 报告期末本基金投资的国债期货持仓和损益明细

无。

5.10.3 本期国债期货投资评价

无。

5.11 投资组合报告附注

5.11.1 本基金投资的前十名证券的发行主体本期是否出现被监管部门立案调查，或在报告编制日前一年内受到公开谴责、处罚的情形

报告期内本基金投资的前十名证券的发行主体未被监管部门立案调查，在本报告编制日前一年内本基金投资的前十名证券的发行主体未受到公开谴责和处罚。

5.11.2 基金投资的前十名股票是否超出基金合同规定的备选股票库

本基金投资的前十名股票中，没有超出基金合同规定的备选股票库之外的股票。

5.11.3 其他资产构成

序号	名称	金额（元）
1	存出保证金	603,373.23
2	应收证券清算款	2,714,137.90
3	应收股利	-
4	应收利息	21,267.06
5	应收申购款	6,636,074.50
6	其他应收款	-
7	待摊费用	-
8	其他	-
9	合计	9,974,852.69

5.11.4 报告期末持有的处于转股期的可转换债券明细

无。

5.11.5 报告期末前十名股票中存在流通受限情况的说明

无。

5.11.6 投资组合报告附注的其他文字描述部分

由于四舍五入的原因，分项之和与合计项之间可能存在尾差。

§ 6 开放式基金份额变动

单位：份

报告期期初基金份额总额	994,402,144.17
报告期期间基金总申购份额	335,857,164.32
减：报告期期间基金总赎回份额	404,587,177.79
报告期期间基金拆分变动份额（份额减少以“-”填列）	-
报告期期末基金份额总额	925,672,130.70

注：1、如果本报告期间发生转换入、红利再投业务，则总申购份额中包含该业务；

2、如果本报告期间发生转换出业务，则总赎回份额中包含该业务。

§ 7 基金管理人运用固有资金投资本基金情况

7.1 基金管理人持有本基金份额变动情况

单位：份

报告期期初管理人持有的本基金份额	18,126,023.83
报告期期间买入/申购总份额	-
报告期期间卖出/赎回总份额	-
报告期期末管理人持有的本基金份额	18,126,023.83
报告期期末持有的本基金份额占基金总份额比例（%）	1.96

注：1、如果本报告期间发生转换入、红利再投业务，则总申购份额中包含该业务；

2、如果本报告期间发生转换出业务，则总赎回份额中包含该业务。

7.2 基金管理人运用固有资金投资本基金交易明细

无。

§ 8 影响投资者决策的其他重要信息

8.1 报告期内单一投资者持有基金份额比例达到或超过 20%的情况

无。

8.2 影响投资者决策的其他重要信息

无。

§ 9 备查文件目录

9.1 备查文件目录

- 1、中国证监会批准交银施罗德沪深 300 行业分层等权重指数证券投资基金募集的文件；
- 2、《交银施罗德消费新驱动股票型证券投资基金基金合同》；
- 3、《交银施罗德消费新驱动股票型证券投资基金招募说明书》；
- 4、《交银施罗德消费新驱动股票型证券投资基金托管协议》；
- 5、《交银施罗德沪深 300 行业分层等权重指数证券投资基金基金合同》；
- 6、《交银施罗德沪深 300 行业分层等权重指数证券投资基金招募说明书》；
- 7、《交银施罗德沪深 300 行业分层等权重指数证券投资基金托管协议》；
- 8、基金管理人业务资格批件、营业执照；
- 9、基金托管人业务资格批件、营业执照；
- 10、关于申请募集交银施罗德沪深 300 行业分层等权重指数证券投资基金之法律意见书；
- 11、关于《申请交银施罗德沪深 300 行业分层等权重指数证券投资基金变更注册为交银施罗德消费新驱动股票型证券投资基金》的法律意见；
- 12、报告期内交银施罗德消费新驱动股票型证券投资基金、交银施罗德沪深 300 行业分层等权重指数证券投资基金在指定报刊上各项公告的原稿。

9.2 存放地点

备查文件存放于基金管理人的办公场所。

9.3 查阅方式

投资者可在办公时间内至基金管理人的办公场所免费查阅备查文件，或者登录基金管理人的网站(www.fund001.com)查阅。在支付工本费后，投资者可在合理时间内取得上述文件的复制件或复印件。

投资者对本报告书如有疑问，可咨询本基金管理人交银施罗德基金管理有限公司。本公司客户服务中心电话：400-700-5000（免长途话费），021-61055000，电子邮件：services@jysld.com。