

东方品质消费一年持有期混合型证券投资
基金
2021 年第 3 季度报告

2021 年 9 月 30 日

基金管理人：东方基金管理股份有限公司

基金托管人：中国农业银行股份有限公司

报告送出日期：二〇二一年十月二十六日

§ 1 重要提示

基金管理人的董事会及董事保证本报告所载资料不存在虚假记载、误导性陈述或重大遗漏，并对其内容的真实性、准确性和完整性承担个别及连带责任。

基金托管人中国农业银行股份有限公司根据本基金合同规定，于 2021 年 10 月 25 日复核了本报告中的财务指标、净值表现和投资组合报告等内容，保证复核内容不存在虚假记载、误导性陈述或者重大遗漏。

基金管理人承诺以诚实信用、勤勉尽责的原则管理和运用基金资产，但不保证基金一定盈利。

基金的过往业绩并不代表其未来表现。投资有风险，投资者在作出投资决策前应仔细阅读本基金的招募说明书。

本报告中财务资料未经审计。

本报告期自 2021 年 7 月 8 日（基金合同生效日）起至 9 月 30 日止。

§ 2 基金产品概况

基金简称	东方品质消费一年持有期混合
基金主代码	012506
交易代码	012506
基金运作方式	契约型开放式
基金合同生效日	2021 年 7 月 8 日
报告期末基金份额总额	365,940,065.42 份
投资目标	本基金在有效管理投资风险的基础上，重点挖掘并捕捉“品质消费”主题行业及相关上市公司的投资机会，力争实现基金资产的长期、稳健增值。
投资策略	本基金根据资本市场实际情况对大类资产比例进行动态调整，以专业的研究分析为根本，挖掘市场中的投资机会，在严格控制投资风险的基础上，争取为基金份额持有人谋求长期、稳健的投资回报。
业绩比较基准	中证主要消费行业指数收益率×35%+中证可选消费行业指数收益率×35%+恒生指数收益率（使用估值汇率调整）×10%+中债综合全价指数收益率×20%
风险收益特征	本基金属于混合型基金，其预期风险和预期收益高于债券型基金和货币市场基金，低于股票型基金。本基金将投资港股通标的股票，将面临港股通机制下因投资环境、投资标的、市场制度以及交易规则等差异带来的特有风险。
基金管理人	东方基金管理股份有限公司
基金托管人	中国农业银行股份有限公司

下属分级基金的基金简称	东方品质消费一年持有期混合 A	东方品质消费一年持有期混合 C
下属分级基金的交易代码	012506	012507
报告期末下属分级基金的份额总额	305,209,716.65 份	60,730,348.77 份

§ 3 主要财务指标和基金净值表现

3.1 主要财务指标

单位：人民币元

主要财务指标	报告期（2021年7月8日—2021年9月30日）	
	东方品质消费一年持有期混合 A	东方品质消费一年持有期混合 C
1. 本期已实现收益	-30,374,118.58	-6,082,673.02
2. 本期利润	-40,300,144.12	-8,054,276.80
3. 加权平均基金份额本期利润	-0.1321	-0.1329
4. 期末基金资产净值	264,885,220.01	52,658,041.83
5. 期末基金份额净值	0.8679	0.8671

注：①本期已实现收益指基金本期利息收入、投资收益、其他收入（不含公允价值变动收益）扣除相关费用后的余额，本期利润为本期已实现收益加上本期公允价值变动收益。

②所述基金业绩指标不包括持有人认购或交易基金的各项费用，计入费用后实际收益水平要低于所列数字。

③本基金基金合同于 2021 年 7 月 8 日生效，实际报告期为 2021 年 7 月 8 日至 2021 年 9 月 30 日。

3.2 基金净值表现

3.2.1 基金份额净值增长率及其与同期业绩比较基准收益率的比较

东方品质消费一年持有期混合 A

阶段	净值增长率①	净值增长率标准差②	业绩比较基准收益率③	业绩比较基准收益率标准差④	①—③	②—④
自基金合同生效起至今	-13.21%	0.88%	-7.43%	1.21%	-5.78%	-0.33%

东方品质消费一年持有期混合 C

阶段	净值增长率①	净值增长率标准差②	业绩比较基准收益率③	业绩比较基准收益率标准差④	①—③	②—④
自基金合同生效起	-13.29%	0.88%	-7.43%	1.21%	-5.86%	-0.33%

至今						
----	--	--	--	--	--	--

3.2.2 自基金合同生效以来基金累计净值增长率变动及其与同期业绩比较基准收益率变动的比较

东方品质消费一年持有期混合A基金份额累计净值增长率与同期业绩比较基准收益率的历史走势对比图

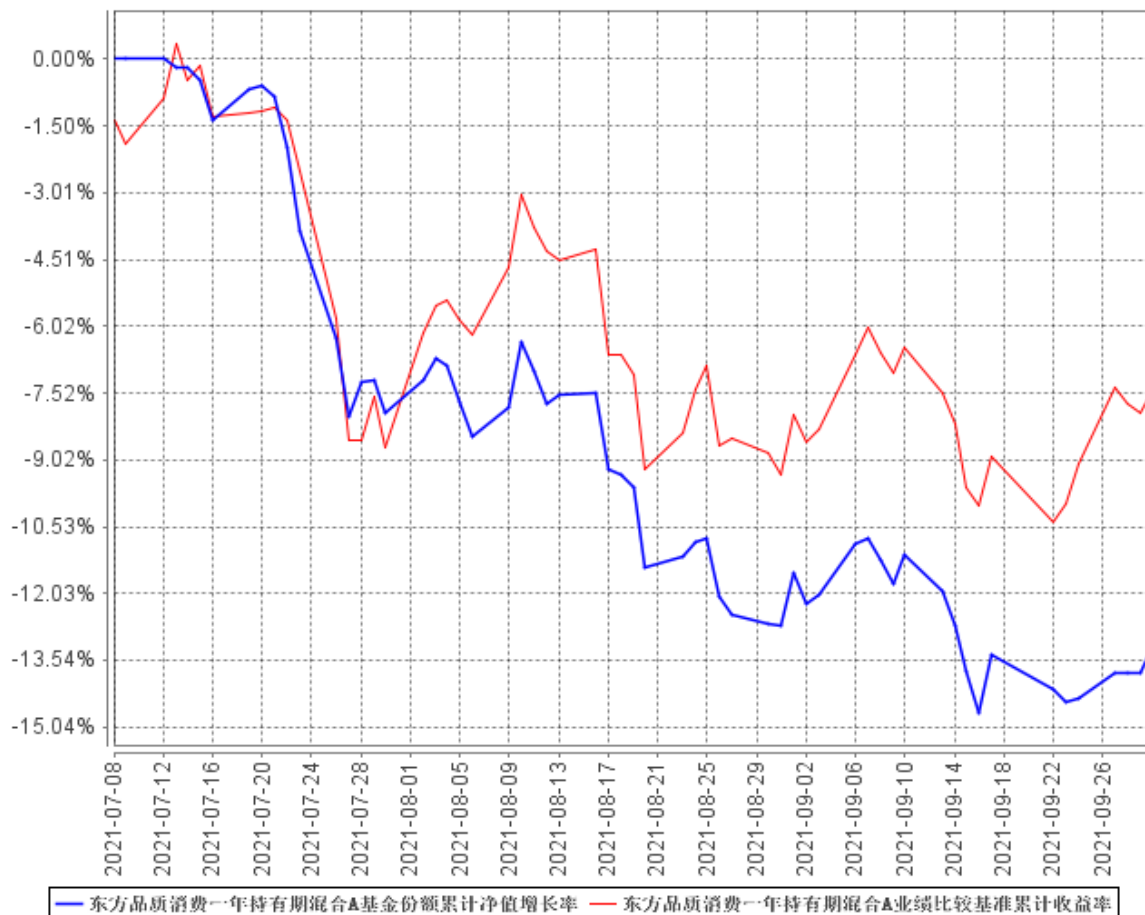

东方品质消费一年持有期混合C基金份额累计净值增长率与同期业绩比较基准收益率的历史走势对比图

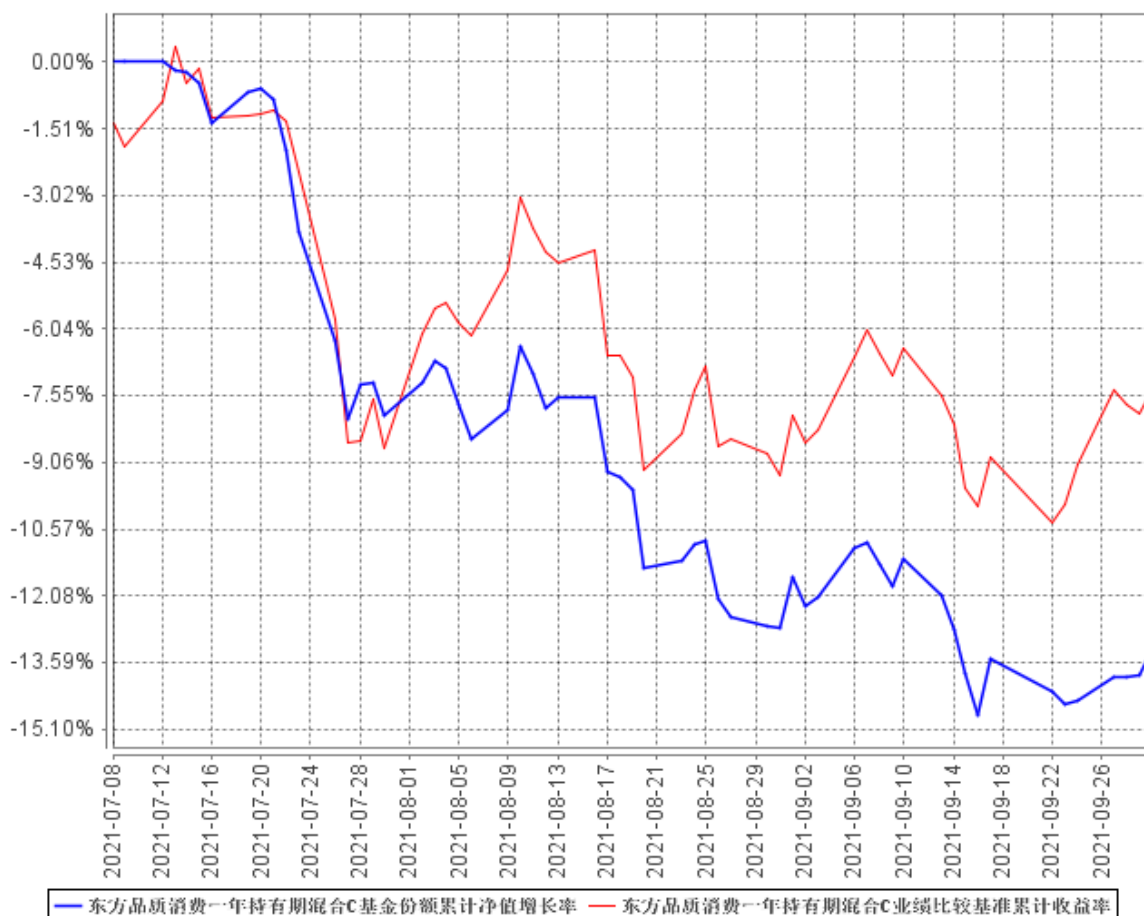

注:本基金基金合同于 2021 年 7 月 8 日生效,截至报告期末,本基金合同生效不满六个月,仍处于建仓期。

§ 4 管理人报告

4.1 基金经理（或基金经理小组）简介

姓名	职务	任本基金的基金经理期限		证券从业年限	说明
		任职日期	离任日期		
王然(女士)	本基金基金经理、权益研究部总经理、公募投资决策	2021年7月8日	-	13年	权益研究部总经理,公募投资决策委员会委员。北京交通大学产业经济学硕士,13年证券从业经历。曾任益民基金交通运输、纺织服装、轻工制造行业研究员。2010年4月加盟本基金管理人,

	<p>委员会 委员</p>			<p>曾任权益研究部副总经理，权益投资部交通运输、纺织服装、商业零售行业研究员，东方策略成长股票型开放式证券投资基金（于 2015 年 8 月 7 日转型为东方策略成长混合型开放式证券投资基金）基金经理助理、东方策略成长股票型开放式证券投资基金（于 2015 年 8 月 7 日转型为东方策略成长混合型开放式证券投资基金）基金经理、东方赢家保本混合型证券投资基金基金经理、东方保本混合型开放式证券投资基金（于 2017 年 5 月 11 日转型为东方成长收益平衡混合型证券投资基金）基金经理、东方荣家保本混合型证券投资基金基金经理、东方民丰回报赢安定期开放混合型证券投资基金（于 2017 年 9 月 13 日起转型为东方民丰回报赢安混合型证券投资基金）基金经理、东方成长收益平衡混合型证券投资基金（于 2018 年 1 月 17 日转型为东方成长收益灵活配置混合型证券投资基金）基金经理、东方大健康混合型证券投资基金基金经理、东方成长收益灵活配置混合型证券投资基金基金经理、东方价值挖掘灵活配置混合型证券投资基金基金经理、东方合家保本混合型证券投资基金基金经理、东方民丰回报赢安混合型证券投资基金基金经理、东方盛世灵活配置混合型证券投资基金基金经理，现任东方策略成长混合型开放式证券投资基金基金经理、东方新兴成长混合型证券投资</p>
--	-------------------	--	--	--

					基金基金经理、东方新思路灵活配置混合型证券投资基金基金经理、东方城镇消费主题混合型证券投资基金基金经理、东方品质消费一年持有期混合型证券投资基金基金经理。
--	--	--	--	--	---

注：①此处的任职日期和离任日期分别指根据公司决定确定的聘任日期和解聘日期。

②证券从业的含义遵从行业协会《证券业从业人员资格管理办法》的相关规定。

4.1.1 期末兼任私募资产管理计划投资经理的基金经理同时管理的产品情况

无

4.2 管理人对报告期内本基金运作遵规守信情况的说明

基金管理人在本报告期内严格遵守《中华人民共和国证券法》、《中华人民共和国证券投资基金法》、《证券投资基金管理公司管理办法》及其各项实施准则、《东方品质消费一年持有期混合型证券投资基金基金合同》和其他有关法律法规的规定，本着诚实信用、勤勉尽责的原则管理和运作基金资产，在严格控制风险的基础上，为基金份额持有人谋求最大利益，无损害基金份额持有人利益的行为。本基金无违法、违规行为。本基金投资组合符合有关法规及基金合同的约定。

4.3 公平交易专项说明

4.3.1 公平交易制度的执行情况

基金管理人根据中国证监会颁布的《证券投资基金管理公司公平交易制度指导意见》（2011年修订），制定了公司公平交易管理制度。

基金管理人建立了投资决策的内部控制体系和客观的研究方法，各投资组合经理在授权范围内自主决策，各投资组合共享研究平台，在获得投资信息、投资建议和实施投资决策方面享有公平的机会。

基金管理人实行集中交易制度，建立公平的交易分配制度，确保各投资组合享有公平的交易执行机会。对于交易所公开竞价交易，基金管理人执行交易系统内的公平交易程序；对于债券一级市场申购、非公开发行股票申购等非集中竞价交易，各投资组合经理在交易前独立地确定各投资组合的交易价格和数量，基金管理人按照价格优先、比例分配的原则对交易结果进行分配；对于银行间交易，按照时间优先、价格优先的原则保证各投资组合获得公平的交易机会。

基金管理人定期对不同投资组合不同时间段同向交易价差、反向交易情况、异常交易情况

进行统计分析，投资组合经理对相关交易情况进行合理性解释并留存记录。

本报告期内，基金管理人严格遵守法律法规关于公平交易的相关规定，在授权、研究分析、投资决策、交易执行、业绩评估等投资管理活动中公平对待不同投资组合，未直接或通过与第三方的交易安排在不同投资组合之间进行利益输送。本基金运作符合法律法规和公平交易管理制度规定。

4.3.2 异常交易行为的专项说明

本报告期内，未发现本基金存在可能导致不公平交易和利益输送的异常交易行为。

本报告期内，未出现涉及本基金的交易所公开竞价同日反向交易成交较少的单边交易量超过该证券当日成交量 5% 的情况。

4.4 报告期内基金投资策略和运作分析

2021 年 3 季度，市场整体呈现先扬后抑的震荡态势。从宽基指数上看，上证综指下跌 0.64%、沪深 300 下跌 6.85%、创业板指下跌 6.69%、科创 50 下跌 13.82%。风格上，大盘价值类股票表现好于科技成长类，另外临近年末高分红标的表现好于市场整体，其中上证红利指数在 3 季度上涨 3.75%。

行业方面分化十分明显。一方面，国内由于“双碳”减排压力，以煤炭为主的能源价格上涨明显，高耗能加工制造业供给受限推升产品价格上涨的预期强烈，从而使得这部分周期性行业出现了大幅的上涨行情，3 季度涨幅超过 10% 的行业包括采掘、公用事业、电气设备、有色、钢铁、化工（申万）。另一方面，消费类行业在 3 季度开始显现疫情后基本面疲弱的走势、部分行业中报业绩不及预期、多地暑期疫情反复和行业政策扰动等多重因素影响下，出现了大幅的调整，食品、医药、银行、家电、纺服、社服行业（申万）的跌幅均超 5%。

本产品于 2021 年 7 月 8 日成立，建仓期我们基于对消费品行业中长期的判断，逐步配置了具备较高行业壁垒且存在一定成长性的行业龙头公司。但由于 3 季度消费行业受到局部地区疫情反复导致的部分行业数据不及预期、政策不明朗等因素，净值受到一定影响。整体上，本产品将坚持优选行业、精选个股的配置思路，把握具备宽阔护城河的优质标的，在保持组合较高盈利质量的基础上，兼顾具备一定成长性的细分行业龙头公司，以中长期视角获取投资回报。

4.5 报告期内基金的业绩表现

2021 年 7 月 8 日（基金合同生效日）起至 2021 年 9 月 30 日，本基金 A 类净值增长率为-13.21%，业绩比较基准收益率为-7.43%，低于业绩比较基准 5.78%；本基金 C 类净值增长率为-7.43%，业

绩比较基准收益率为-9.54%，低于业绩比较基准 5.86%。

4.6 报告期内基金持有人数或基金资产净值预警说明

报告期内，本基金不存在连续二十个工作日基金份额持有人数量低于二百人或基金资产净值低于五千万元的情形。

§ 5 投资组合报告

5.1 报告期末基金资产组合情况

序号	项目	金额（元）	占基金总资产的比例（%）
1	权益投资	237,656,742.25	74.52
	其中：股票	237,656,742.25	74.52
2	基金投资	-	-
3	固定收益投资	-	-
	其中：债券	-	-
	资产支持证券	-	-
4	贵金属投资	-	-
5	金融衍生品投资	-	-
6	买入返售金融资产	-	-
	其中：买断式回购的买入返售金融资产	-	-
7	银行存款和结算备付金合计	80,984,307.20	25.39
8	其他资产	261,912.37	0.08
9	合计	318,902,961.82	100.00

5.2 报告期末按行业分类的股票投资组合

5.2.1 报告期末按行业分类的境内股票投资组合

代码	行业类别	公允价值（元）	占基金资产净值比例（%）
A	农、林、牧、渔业	-	-
B	采矿业	-	-
C	制造业	175,368,317.10	55.23
D	电力、热力、燃气及水生产和供应业	4,135,000.00	1.30
E	建筑业	-	-
F	批发和零售业	43,569.27	0.01
G	交通运输、仓储和邮政业	-	-
H	住宿和餐饮业	-	-

I	信息传输、软件和信息技术服务业	-	-
J	金融业	28,862,700.00	9.09
K	房地产业	-	-
L	租赁和商务服务业	-	-
M	科学研究和技术服务业	-	-
N	水利、环境和公共设施管理业	-	-
O	居民服务、修理和其他服务业	-	-
P	教育	-	-
Q	卫生和社会工作	5,340,000.00	1.68
R	文化、体育和娱乐业	-	-
S	综合	-	-
	合计	213,749,586.37	67.31

5.2.2 报告期末按行业分类的港股通投资股票投资组合

行业类别	公允价值（人民币）	占基金资产净值比例（%）
A 基础材料	-	-
B 消费者非必需品	16,219,678.20	5.11
C 消费者常用品	-	-
D 能源	-	-
E 金融	-	-
F 医疗保健	-	-
G 工业	-	-
H 信息技术	7,687,477.68	2.42
I 电信服务	-	-
J 公用事业	-	-
K 房地产	-	-
合计	23,907,155.88	7.53

5.3 期末按公允价值占基金资产净值比例大小排序的股票投资明细

5.3.1 报告期末按公允价值占基金资产净值比例大小排序的前十名股票投资明细

序号	股票代码	股票名称	数量（股）	公允价值（元）	占基金资产净值比例（%）
1	600519	贵州茅台	13,000	23,790,000.00	7.49
2	000661	长春高新	60,000	16,479,600.00	5.19
3	000858	五粮液	75,000	16,454,250.00	5.18
4	600436	片仔癀	40,000	15,128,000.00	4.76
5	000538	云南白药	150,000	14,668,500.00	4.62
6	600690	海尔智家	550,065	14,384,199.75	4.53
7	02020	安踏体育	90,000	11,006,388.72	3.47

8	601166	兴业银行	550,000	10,065,000.00	3.17
9	000001	平安银行	550,000	9,861,500.00	3.11
10	000333	美的集团	140,000	9,744,000.00	3.07

5.3.2 期末按公允价值占基金资产净值比例大小排序的全国中小企业股份转让系统挂牌股票投资明细

本基金本报告期末未持有全国中小企业股份转让系统挂牌股票。

5.4 报告期末按债券品种分类的债券投资组合

本基金本报告期末未持有债券。

5.5 报告期末按公允价值占基金资产净值比例大小排序的前五名债券投资明细

本基金本报告期末未持有债券。

5.6 报告期末按公允价值占基金资产净值比例大小排序的前十名资产支持证券投资明细

本基金本报告期末未持有资产支持证券。

5.7 报告期末按公允价值占基金资产净值比例大小排序的前五名贵金属投资明细

本基金本报告期末未持有贵金属。

5.8 报告期末按公允价值占基金资产净值比例大小排序的前五名权证投资明细

本基金本报告期末未持有权证。

5.9 报告期末本基金投资的股指期货交易情况说明

本基金本报告期末未持有股指期货。

5.10 报告期末本基金投资的国债期货交易情况说明

本基金本报告期末未持有国债期货。

5.11 投资组合报告附注

5.11.1 本基金投资的前十名证券的发行主体本期受到调查以及处罚的情况的说明

本基金所持有的贵州茅台（600519）于 2020 年 12 月 31 日公告，公司时任董事董事长高卫东被上交所予以监管关注。主要内容为“经查明，2020 年 12 月 16 日，贵州茅台酒股份有限公司（以下简称贵州茅台或公司）召开 2020 年度贵州茅台酱香系列酒全国经销商联谊会。会议上公司董事长高卫东表示，公司 2020 年预计可完成酱香系列酒销量 2.95 万吨，实现含税销售额 106 亿元，同比增长 4%。同时，多家媒体对会议内容进行报道，引发了市场和投资者的广泛关注。近期，白酒板块上市公司受到投资者及媒体的广泛关注，相关公司的产销情况及业绩信息是市场高度关注的热点信息，可能对公司股票交易及投资者决策产生较大影响。高卫东作为公司时任董事长，通过非法定信息披露渠道自行对外发布涉及公司经营的重要信息。鉴于上述违规事实和情节，根据《股票上市规则》第 17.1 条和《上海证券交易所纪律处分和监管措施实施办法》有关规定，我部做出如下监管措施决定：对贵州茅台酒股份有限公司时任董事长高卫东予以监管关注。”

公司公告以上内容不会对公司本年度经营业绩产生重大负面影响。

本基金所持有的长春高新（000661）于 2020 年 12 月 31 日公告，公司股东金磊被深交所给予通报批评的处分。主要内容为“经查明，金磊存在以下违规行为：2020 年 9 月 12 日，金磊作为长春高新技术产业（集团）股份有限公司（以下简称“长春高新”或“上市公司”）第二大股东、长春高新主要子公司长春金赛药业有限责任公司（以下简称“金赛药业”）董事兼总经理，在上市公司尚未披露相关业绩预计且未就减持进行预披露的情况下，向部分机构投资者发表了有关金赛药业经营业绩与个人减持长春高新股票计划的言论，上述言论对上市公司股票交易价格产生较大影响，长春高新股价于 9 月 14 日出现盘中跌停。经本所纪律处分委员会审议通过，本所作出如下处分决定：对金磊给予通报批评的处分。对于金磊上述违规行为及本所给予的处分，本所将记入上市公司诚信档案，并向社会公开。”

公司公告以上内容不会对公司本年度经营业绩产生重大负面影响。

本基金所持有的平安银行（000001），其多个分支机构被中国银行业监督管理委员会浙江监管局等地方监管机构处以多起处罚。主要违法违规事实涉及信贷违规、销售违规等。

公司公告以上内容不会对公司本年度经营业绩产生重大负面影响。

本基金所持有的兴业银行（601166）公司因业务违规受到各地银保监会的行政处罚。公司目前经营一切正常，上述处罚不会对正常经营造成影响。

以上事项不会对公司本年度经营业绩产生重大负面影响。

本基金决策依据及投资程序：

(1) 研究员对宏观经济、证券市场、行业和公司的发展变化进行深入而有效的研究，形成有关的各类报告，为本基金的投资管理提供决策依据。

(2) 投资决策委员会定期召开会议，讨论本报告期内本基金投资的前十名股票中，没有投资超出基金合同规定范围形成本基金的资产配置比例指导意见。

(3) 基金经理根据投资决策委员会的决议，参考上述报告，并结合自身的分析判断，形成基金投资计划，主要包括行业配置和投资组合管理。

(4) 交易部依据基金经理的指令，制定交易策略，统一进行具体品种的交易；基金经理必须遵守投资组合决定权和交易下单权严格分离的规定。

(5) 投资决策委员会根据市场变化对投资组合计划提出市场风险防范措施，监察稽核部、风险管理部对投资组合计划的执行过程进行日常监督和量化风险控制。

本基金投资贵州茅台主要基于以下原因：国内白酒行业出现弱复苏强分化特征，龙头企业集中度进一步提升，公司是国内白酒龙头，主打高端酒价位段，拥有绝对强的品牌壁垒，业绩表现良好、财务指标过硬。我们认为公司具备较宽的护城河，在国内白酒行业分化的背景之下，公司作为全国化高端龙头具备投资价值。

本基金投资长春高新主要基于以下原因：公司作为国内生长激素龙头公司，整体收入利润过去几年保持稳健增长，未来伴随渠道下沉和治疗渗透率的提升，行业仍有空间。公司产品线突出，渠道能力强，同时疫苗业务也独具特色，符合消费升级逻辑，具备一定投资价值。

本基金投资平安银行主要基于以下原因：公司是银行中零售业务发展较好的一家，具备多元化发展的能力，具备配置价值。

本基金投资兴业银行主要基于以下原因：公司是运营稳健的商业银行，估值便宜，资产质量扎实，具备很好的防御属性。

除上述情况外，本报告期内本基金投资的前十名证券的发行主体未发现存在被监管部门立案调查，或在报告编制日前一年内受到公开谴责、处罚的情况。

5.11.2 基金投资的前十名股票超出基金合同规定的备选股票库情况的说明

本报告期内本基金投资的前十名股票中，没有投资超出基金合同规定的备选股票库。

5.11.3 其他资产构成

序号	名称	金额（元）
----	----	-------

1	存出保证金	84,952.52
2	应收证券清算款	-
3	应收股利	-
4	应收利息	22,039.53
5	应收申购款	154,920.32
6	其他应收款	-
7	其他	-
8	合计	261,912.37

5.11.4 报告期末持有的处于转股期的可转换债券明细

本基金本报告期末未持有债券。

5.11.5 报告期末前十名股票中存在流通受限情况的说明

本基金本报告期末前十名股票中不存在流通受限情况。

§ 6 开放式基金份额变动

单位：份

项目	东方品质消费一年持有期混合 A	东方品质消费一年持有期混合 C
基金合同生效日（2021年7月8日）	305,033,356.59	60,600,556.00
基金合同生效日起至报告期期末基金总申购份额	176,360.06	129,792.77
减：基金合同生效日起至报告期期末基金总赎回份额	-	-
基金合同生效日起至报告期期末基金拆分变动份额（份额减少以“-”填列）	-	-
报告期期末基金份额总额	305,209,716.65	60,730,348.77

§ 7 基金管理人运用固有资金投资本基金情况

7.1 基金管理人持有本基金份额变动情况

本报告期基金管理人未持有过本基金份额。

7.2 基金管理人运用固有资金投资本基金交易明细

本报告期基金管理人未运用固有资金投资本基金。

§ 8 影响投资者决策的其他重要信息

8.1 报告期内单一投资者持有基金份额比例达到或超过 20%的情况

本基金本报告期内不存在单一投资者持有基金份额比例达到或超过 20%的情况。

8.2 影响投资者决策的其他重要信息

截止 2021 年 9 月 30 日，本基金持有科创板流通受限股票。其中，纽威数控（688697），公允价值占基金资产净值比例为 0.03%。

§ 9 备查文件目录

9.1 备查文件目录

- 一、《东方品质消费一年持有期混合型证券投资基金基金合同》
- 二、《东方品质消费一年持有期混合型证券投资基金托管协议》
- 三、东方基金管理股份有限公司批准成立批件、营业执照、公司章程
- 四、本报告期内公开披露的基金资产净值、基金份额净值及其临时公告

9.2 存放地点

上述备查文本存放在本基金管理人办公场所。

9.3 查阅方式

投资者可免费查阅，在支付工本费后，可在合理时间内取得上述文件的复制件或复印件。相关公开披露的法律文件，投资者还可在本基金管理人网站（www.orient-fund.com）查阅。

东方基金管理股份有限公司

2021 年 10 月 26 日