

# 嘉实优势精选混合型证券投资基金 2021 年第 3 季度报告

2021 年 9 月 30 日

基金管理人：嘉实基金管理有限公司

基金托管人：招商银行股份有限公司

报告送出日期：2021 年 10 月 26 日

## § 1 重要提示

基金管理人的董事会及董事保证本报告所载资料不存在虚假记载、误导性陈述或重大遗漏，并对其内容的真实性、准确性和完整性承担个别及连带责任。

基金托管人招商银行股份有限公司根据本基金合同规定，于 2021 年 10 月 22 日复核了本报告中的财务指标、净值表现和投资组合报告等内容，保证复核内容不存在虚假记载、误导性陈述或者重大遗漏。

基金管理人承诺以诚实信用、勤勉尽责的原则管理和运用基金资产，但不保证基金一定盈利。

基金的过往业绩并不代表其未来表现。投资有风险，投资者在作出投资决策前应仔细阅读本基金的招募说明书。

本报告期中的财务资料未经审计。

本报告期自 2021 年 07 月 01 日起至 2021 年 09 月 30 日止。

## § 2 基金产品概况

基金简称	嘉实优势精选混合
基金主代码	012225
基金运作方式	契约型开放式
基金合同生效日	2021 年 6 月 29 日
报告期末基金份额总额	2,361,477,370.39 份
投资目标	本基金在严格控制风险的前提下，通过对优势企业的研究和精选，力争实现基金资产的持续稳定增值。
投资策略	本基金将根据对宏观经济周期的分析研究，结合基本面、政策面、市场面等多种因素的综合考量，研判市场所处的经济周期位置及未来发展方向，以确定组合中股票、债券、货币市场工具及其他金融工具的比例。具体投资策略包括： （一）资产配置策略（二）股票投资策略（三）债券投资策略（四）衍生品投资策略（五）资产支持证券投资策略（六）融资策略（七）风险管理策略
业绩比较基准	沪深 300 指数收益率*50%+中证港股通综合指数收益率*35%+中债综合财富指数收益率*15%
风险收益特征	本基金为混合型证券投资基金，其预期收益及预期风险水平高于债券型基金和货币市场基金，但低于股票型基金。本基金可投资港股通标的股票，一旦投资将承担汇率风险以及因投资环境、投资标的、市场制度、交易规则差异等带来的境外市场的风险。
基金管理人	嘉实基金管理有限公司
基金托管人	招商银行股份有限公司

下属分级基金的基金简称	嘉实优势精选混合 A	嘉实优势精选混合 C
下属分级基金的交易代码	012225	012226
报告期末下属分级基金的份额总额	2,287,591,224.41 份	73,886,145.98 份

### § 3 主要财务指标和基金净值表现

#### 3.1 主要财务指标

单位：人民币元

主要财务指标	报告期（2021 年 7 月 1 日-2021 年 9 月 30 日）	
	嘉实优势精选混合 A	嘉实优势精选混合 C
1. 本期已实现收益	-1,220,647.49	-150,329.66
2. 本期利润	-61,695,502.56	-2,102,802.21
3. 加权平均基金份额本期利润	-0.0266	-0.0281
4. 期末基金资产净值	2,226,641,338.64	71,807,587.70
5. 期末基金份额净值	0.9734	0.9719

注：（1）本期已实现收益指基金本期利息收入、投资收益、其他收入（不含公允价值变动收益）扣除相关费用后的余额，本期利润为本期已实现收益加上本期公允价值变动收益。

（2）上述基金业绩指标不包括持有人认购或交易基金的各项费用，计入费用后实际收益水平要低于所列数字。

#### 3.2 基金净值表现

##### 3.2.1 基金份额净值增长率及其与同期业绩比较基准收益率的比较

嘉实优势精选混合 A

阶段	净值增长率①	净值增长率标准差②	业绩比较基准收益率③	业绩比较基准收益率标准差④	①-③	②-④
过去三个月	-2.66%	0.50%	-7.90%	1.07%	5.24%	-0.57%
自基金合同生效起至今	-2.66%	0.49%	-8.61%	1.05%	5.95%	-0.56%

嘉实优势精选混合 C

阶段	净值增长率①	净值增长率标准差②	业绩比较基准收益率③	业绩比较基准收益率标准差④	①-③	②-④
过去三个月	-2.81%	0.50%	-7.90%	1.07%	5.09%	-0.57%

自基金合同 生效起至今	-2.81%	0.49%	-8.61%	1.05%	5.80%	-0.56%
----------------	--------	-------	--------	-------	-------	--------

### 3.2.2 自基金合同生效以来基金累计净值增长率变动及其与同期业绩比较基准收益率变动的比较

#### 嘉实优势精选混合A累计净值增长率与同期业绩比较基准收益率的历史走势对比图

(2021年06月29日至2021年09月30日)

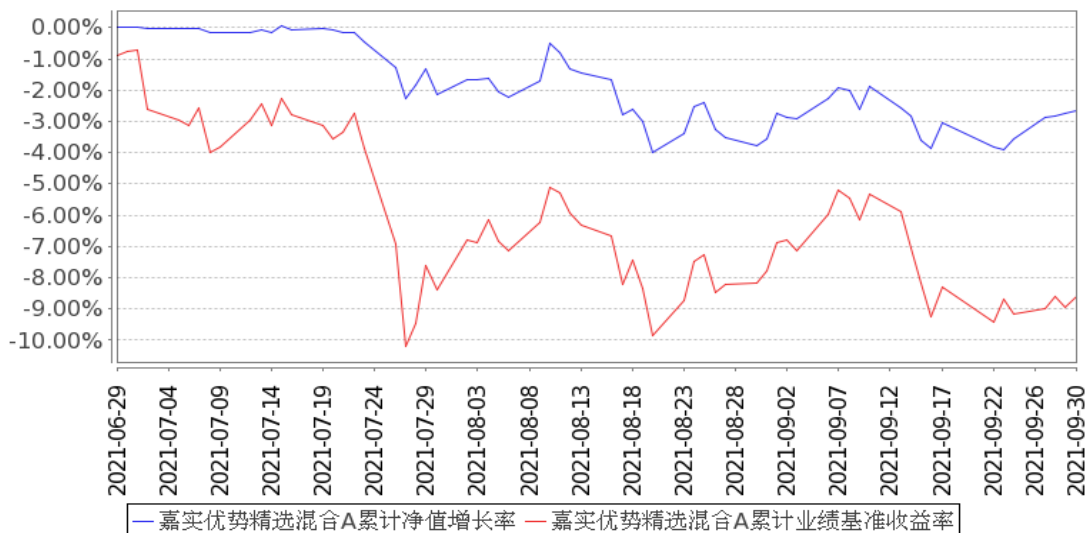

#### 嘉实优势精选混合C累计净值增长率与同期业绩比较基准收益率的历史走势对比图

(2021年06月29日至2021年09月30日)

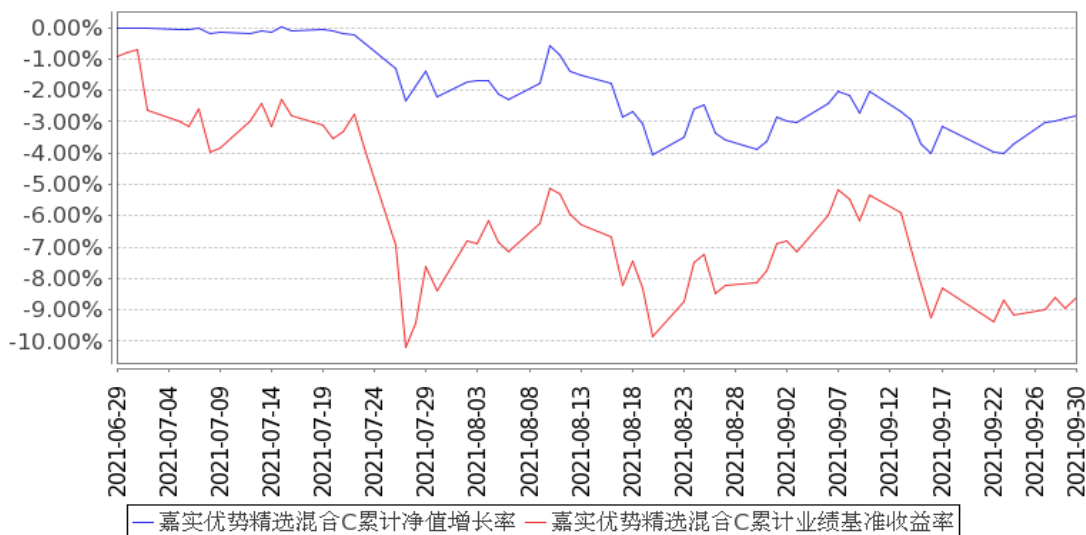

注：(1) 本基金合同生效日 2021 年 06 月 29 日至报告期末未满 1 年。

(2) 按基金合同和招募说明书的约定，本基金自基金合同生效日 6 个月为建仓期，本报告期处于建仓期内。

### 3.3 其他指标

无。

## § 4 管理人报告

### 4.1 基金经理（或基金经理小组）简介

姓名	职务	任本基金的基金经理期限		证券从业年限	说明
		任职日期	离任日期		
胡宇飞	本基金、嘉实海外中国股票混合(QDII)、嘉实核心优势股票、嘉实港股优势混合、嘉实蓝筹优势混合基金经理	2021年6月29日	-	11年	曾就职于海通证券股份有限公司、嘉实基金管理有限公司、观富（北京）资产管理有限公司、上投摩根基金管理有限公司，先后担任 A 股、港股行业研究员、投资经理，2017 年 8 月加入嘉实基金管理有限公司，从事股票投资研究工作，现任基金经理。硕士研究生，具有基金从业资格。中国国籍。

注：（1）首任基金经理的“任职日期”为基金合同生效日，此后的非首任基金经理的“任职日期”指根据公司决定确定的聘任日期；“离任日期”指根据公司决定确定的解聘日期。

（2）证券从业的含义遵从《证券业从业人员资格管理办法》的相关规定。

### 4.2 管理人对报告期内本基金运作合规守信情况的说明

报告期内，本基金管理人严格遵循了《证券法》、《证券投资基金法》及其各项配套法规、《嘉实优势精选混合型证券投资基金基金合同》和其他相关法律法规的规定，本着诚实信用、勤勉尽责的原则管理和运用基金资产，在严格控制风险的基础上，为基金份额持有人谋求最大利益。本基金运作管理符合有关法律法规和基金合同的规定和约定，无损害基金份额持有人利益的行为。

### 4.3 公平交易专项说明

#### 4.3.1 公平交易制度的执行情况

报告期内，基金管理人严格执行证监会《证券投资基金管理公司公平交易制度指导意见》和公司内部公平交易制度，各投资组合按投资管理制度和流程独立决策，并在获得投资信息、投资建议和实施投资决策方面享有公平的机会；通过完善交易范围内各类交易的公平交易执行细则、严格的流程控制、持续的技术改进，确保公平交易原则的实现；通过 IT 系统和人工监控等方式进行日常监控，公平对待旗下管理的所有投资组合。

#### 4.3.2 异常交易行为的专项说明

报告期内，公司旗下所有投资组合参与交易所公开竞价交易中，同日反向交易成交较少的单边交易量超过该证券当日成交量的 5%的，合计 1 次，为不同基金经理管理的组合间因投资策略不同而发生的反向交易，未发现不公平交易和利益输送行为。

#### 4.4 报告期内基金的投资策略和运作分析

2021 年三季度，含股息总回报口径，沪深 300 指数-6%，创业板指数-6.6%，恒生指数-13.9%，恒生科技指数-25.1%。

对个别行业的监管升级导致在美、在港上市的大型科技互联网公司大幅下跌，代表中资在美国上市存托凭证的金龙中国指数三季度下跌 30.8%，最大跌幅较 1 月高点近乎腰斩，恒生科技指数同步下跌。疫情反复，消费复苏不达预期。房地产市场在严厉的调控下迅速降温，房屋销售、开工月度同比出现明显下滑，8 月房地产投资额临近下滑，9 月下旬某大型地产公司债务违约将悲观情绪推至高点。尽管地产政府债发行有所提速，基建投资后置，形成工作量拉动经济要到年底。上游行业在“双限”背景下，能源和原材料产量少、价格大幅上涨，抑制了中下游的生产和消费。在以上多因素交织的复杂环境下，港股和美股 ADR 迅速计入了区域风险溢价抬升、经济滞涨甚至衰退的预期，资金流出、估值大幅压缩，A 股市场受益于相对充裕的流动性以及在个别板块的赚钱效应，不少以产品涨价为主题的股票受到短期资金的青睐，但市场也很清楚完全没有长期价值支撑的短期上涨无法持续，9 月开始不少相关行业已经降温。从过往的投资过程看，我们始终以来长期价值发现并持有为投资的立足点，不参与期限较短的交易，尽管我们也买入周期性较强的资产，但出发点基于价值我们的买入价格具有安全边际，比如成立更早的基金在 2020 年三季度买入的乘用车和矿业公司，虽然已经收获了不小的涨幅，但我们认为其市场估值尚未体现其长期价值，因此我们继续持有。我们的投资方法在过去两个季度遭遇了阶段性的挑战，我们认为坚持正确的投资方法论和价值观，长期是对持有人最大的负责。

大消费、医药、科技、周期成长、金融等许多行业的优质蓝筹公司的相比 1 月高点大幅回调，不少公司的估值水平迅速回到了历史均值以下，在全球无风险收益率相比上一个五年系统性下台阶段的背景下，中国优质权益资产的估值所隐含的长期投资回报率已经相当具备吸引力，优质现金流公司的中长期投资价值已经开始显现。海外中国股票方面，MSCI 中国指数 2-7 月下跌 31%，估值收缩幅度超过了欧债危机期间，接近于 18 年贸易担忧引发的调整幅度，近期略有反弹，但总体仍在底部区域，随着政策和经济前景逐渐明朗，股价修复也将随之而来，因此，我们对在港股市场的投资保持乐观。本基金依然处于建仓期，进入四季度我们认为 A 股和港股都进入了比较好的布局窗口。

#### 4.5 报告期内基金的业绩表现

截至本报告期末嘉实优势精选混合 A 基金份额净值为 0.9734 元,本报告期基金份额净值增长率为-2.66%;截至本报告期末嘉实优势精选混合 C 基金份额净值为 0.9719 元,本报告期基金份额净值增长率为-2.81%;业绩比较基准收益率为-7.90%。

#### 4.6 报告期内基金持有人数或基金资产净值预警说明

无。

### § 5 投资组合报告

#### 5.1 报告期末基金资产组合情况

序号	项目	金额(元)	占基金总资产的比例(%)
1	权益投资	846,783,153.73	36.33
	其中:股票	846,783,153.73	36.33
2	基金投资	-	-
3	固定收益投资	-	-
	其中:债券	-	-
	资产支持证券	-	-
4	贵金属投资	-	-
5	金融衍生品投资	-	-
6	买入返售金融资产	800,000,000.00	34.32
	其中:买断式回购的买入返售金融资产	-	-
7	银行存款和结算备付金合计	683,494,182.10	29.32
8	其他资产	728,921.81	0.03
9	合计	2,331,006,257.64	100.00

注:通过港股通交易机制投资的港股公允价值为 305,229,651.82 元,占基金资产净值的比例为 13.28%。

#### 5.2 报告期末按行业分类的股票投资组合

##### 5.2.1 报告期末按行业分类的境内股票投资组合

代码	行业类别	公允价值(元)	占基金资产净值比例(%)
A	农、林、牧、渔业	-	-
B	采矿业	21,189,000.00	0.92
C	制造业	333,668,032.73	14.52
D	电力、热力、燃气及水生产和供应业	-	-
E	建筑业	-	-

F	批发和零售业	51,276.58	0.00
G	交通运输、仓储和邮政业	-	-
H	住宿和餐饮业	3,345.12	0.00
I	信息传输、软件和信息技术服务业	-	-
J	金融业	56,860,000.00	2.47
K	房地产业	-	-
L	租赁和商务服务业	49,400,000.00	2.15
M	科学研究和技术服务业	44,593,550.40	1.94
N	水利、环境和公共设施管理业	5,209.68	0.00
O	居民服务、修理和其他服务业	-	-
P	教育	-	-
Q	卫生和社会工作	906,060.00	0.04
R	文化、体育和娱乐业	34,877,027.40	1.52
S	综合	-	-
	合计	541,553,501.91	23.56

## 5.2.2 报告期末按行业分类的港股通投资股票投资组合

行业类别	公允价值（人民币）	占基金资产净值比例（%）
通信服务	65,343,560.28	2.84
非必需消费品	140,011,194.59	6.09
必需消费品	50,295,997.50	2.19
能源	-	-
金融	21,583,918.15	0.94
医疗保健	27,994,981.30	1.22
工业	-	-
信息技术	-	-
原材料	-	-
房地产	-	-
公用事业	-	-
合计	305,229,651.82	13.28

## 5.3 期末按公允价值占基金资产净值比例大小排序的股票投资明细

### 5.3.1 报告期末按公允价值占基金资产净值比例大小排序的前十名股票投资明细

序号	股票代码	股票名称	数量（股）	公允价值（元）	占基金资产净值比例（%）
1	600519	贵州茅台	46,000	84,180,000.00	3.66
2	002415	海康威视	1,199,934	65,996,370.00	2.87
3	700 HK	腾讯控股	170,000	65,343,560.28	2.84
4	3690 HK	美团-W	300,400	61,711,951.84	2.68
5	000858	五粮液	275,089	60,351,775.71	2.63
6	291 HK	华润啤酒	1,050,000	50,295,997.50	2.19
7	601888	中国中免	190,000	49,400,000.00	2.15



8	600031	三一重工	1,878,995	47,801,632.80	2.08
9	603259	药明康德	291,684	44,569,315.20	1.94
10	2020 HK	安踏体育	310,000	37,910,894.48	1.65

### 5.3.2 期末按公允价值占基金资产净值比例大小排序的全国中小企业股份转让系统挂牌股票投资明细

无。

### 5.4 报告期末按债券品种分类的债券投资组合

无。

### 5.5 报告期末按公允价值占基金资产净值比例大小排序的前五名债券投资明细

无。

### 5.6 报告期末按公允价值占基金资产净值比例大小排序的前十名资产支持证券投资明细

无。

### 5.7 报告期末按公允价值占基金资产净值比例大小排序的前五名贵金属投资明细

无。

### 5.8 报告期末按公允价值占基金资产净值比例大小排序的前五名权证投资明细

无。

### 5.9 报告期末本基金投资的股指期货交易情况说明

#### 5.9.1 报告期末本基金投资的股指期货持仓和损益明细

无。

#### 5.9.2 本基金投资股指期货的投资政策

无。

### 5.10 报告期末本基金投资的国债期货交易情况说明

#### 5.10.1 本期国债期货投资政策

无。

#### 5.10.2 报告期末本基金投资的国债期货持仓和损益明细

无。

### 5.10.3 本期国债期货投资评价

无。

### 5.11 投资组合报告附注

#### 5.11.1 本基金投资的前十名证券的发行主体本期是否出现被监管部门立案调查，或在报告编制日前一年内受到公开谴责、处罚的情形

报告期内本基金投资的前十名证券的发行主体未被监管部门立案调查，在本报告编制日前一年内本基金投资的前十名证券的发行主体未受到公开谴责、处罚。

#### 5.11.2 基金投资的前十名股票是否超出基金合同规定的备选股票库

本基金投资的前十名股票中，没有超出基金合同规定的备选股票库之外的股票。

#### 5.11.3 其他资产构成

序号	名称	金额（元）
1	存出保证金	377,214.10
2	应收证券清算款	438,687.19
3	应收股利	120,079.35
4	应收利息	-207,058.83
5	应收申购款	-
6	其他应收款	-
7	待摊费用	-
8	其他	-
9	合计	728,921.81

#### 5.11.4 报告期末持有的处于转股期的可转换债券明细

无。

#### 5.11.5 报告期末前十名股票中存在流通受限情况的说明

无。

#### 5.11.6 投资组合报告附注的其他文字描述部分

无。

## § 6 开放式基金份额变动

单位：份

项目	嘉实优势精选混合 A	嘉实优势精选混合 C
报告期期初基金份额总额	2,316,088,039.01	74,809,992.47

报告期期间基金总申购份额	30,998.89	31,747.22
减:报告期期间基金总赎回份额	28,527,813.49	955,593.71
报告期期间基金拆分变动份额(份额减少以“-”填列)	-	-
报告期期末基金份额总额	2,287,591,224.41	73,886,145.98

注:报告期期间基金总申购份额含转换入份额,总赎回份额含转换出份额。

## § 7 基金管理人运用固有资金投资本基金情况

### 7.1 基金管理人持有本基金份额变动情况

单位:份

项目	嘉实优势精选混合 A	嘉实优势精选混合 C
报告期期初管理人持有的本基金份额	10,000,450.04	-
报告期期间买入/申购总份额	-	-
报告期期间卖出/赎回总份额	-	-
报告期期末管理人持有的本基金份额	10,000,450.04	-
报告期期末持有的本基金份额占基金总份额比例(%)	0.44	-

注:本基金的基金管理人投资本基金相关的费用按基金合同及相关法律文件有关规定支付。

申购/买入含红利再投、转换入份额,赎回/卖出含转换出份额。

### 7.2 基金管理人运用固有资金投资本基金交易明细

无。

## § 8 备查文件目录

### 8.1 备查文件目录

- (1) 中国证监会准予嘉实优势精选混合型证券投资基金注册的批复文件。
- (2) 《嘉实优势精选混合型证券投资基金基金合同》;
- (3) 《嘉实优势精选混合型证券投资基金托管协议》;
- (4) 《嘉实优势精选混合型证券投资基金招募说明书》;
- (5) 基金管理人业务资格批件、营业执照;
- (6) 报告期内嘉实优势精选混合型证券投资基金公告的各项原稿。

### 8.2 存放地点

北京市朝阳区建国门外大街 21 号北京国际俱乐部 C 座写字楼 12A 层嘉实基金管理有限公司

### 8.3 查阅方式

(1) 书面查询：查阅时间为每工作日 8:30-11:30, 13:00-17:30。投资者可免费查阅，也可按工本费购买复印件。

(2) 网站查询：基金管理人网址：<http://www.jsfund.cn>

投资者对本报告如有疑问，可咨询本基金管理人嘉实基金管理有限公司，咨询电话 400-600-8800，或发 E-mail:service@jsfund.cn。

嘉实基金管理有限公司

2021 年 10 月 26 日