

摩根士丹利华鑫消费领航混合型证券投资 基金 2021 年第 3 季度报告

2021 年 9 月 30 日

基金管理人：摩根士丹利华鑫基金管理有限公司

基金托管人：中国建设银行股份有限公司

报告送出日期：2021 年 10 月 26 日

§ 1 重要提示

基金管理人的董事会及董事保证本报告所载资料不存在虚假记载、误导性陈述或重大遗漏，并对其内容的真实性、准确性和完整性承担个别及连带责任。

基金托管人中国建设银行股份有限公司根据本基金合同规定，于 2021 年 10 月 22 日复核了本报告中的财务指标、净值表现和投资组合报告等内容，保证复核内容不存在虚假记载、误导性陈述或者重大遗漏。

基金管理人承诺以诚实信用、勤勉尽责的原则管理和运用基金资产，但不保证基金一定盈利。

基金的过往业绩并不代表其未来表现。投资有风险，投资者在作出投资决策前应仔细阅读本基金的招募说明书。

本报告中财务资料未经审计。

本报告期自 2021 年 7 月 1 日起至 9 月 30 日止。

§ 2 基金产品概况

基金简称	大摩消费领航混合
基金主代码	233008
交易代码	233008
基金运作方式	契约型开放式
基金合同生效日	2010 年 12 月 3 日
报告期末基金份额总额	98,876,263.91 份
投资目标	本基金通过深入研究，致力挖掘并投资于消费行业和受消费数量增长及结构变革引领而快速发展的相关行业中，具有竞争优势和估值优势的优秀上市公司，把握消费数量增长和结构变革所带来的投资机会，在严格控制投资风险的前提下，追求基金资产长期稳定增值。
投资策略	<p>本基金将采取积极、主动的资产配置策略，重点关注在消费数量增长及结构变革的背景下，中国消费行业企业和受消费数量增长及结构变革引领而快速发展的相关企业，并从中寻找具有良好财务状况、较高核心价值与估值优势的优质上市公司进行投资。</p> <ol style="list-style-type: none"> 1. 大类资产配置：采取“自上而下”的多因素分析决策支持，结合定性分析和定量分析，对权益类资产和固定收益类资产的风险收益特征进行分析预测，在完全遵照基金合同的基础上，确定未来一段时间的大类资产配置方案。 2. 股票投资策略：本基金将在资产配置方案确定后，根据投资主题及其辐射消费链，进行行业配置，并从中精选具备持续成长能力并有一定估值优势的上市公司，即主营业务收入和市场占有率不断提升的企业、有形或无形资产持续增长的企业、产品技术或服务水平超越行业平均水平的企业、以及在所覆盖行业中有垄断地位的企业。 3. 固定收益投资策略：本基金采用的主要固定收益投资策略包括：

	利率预期策略、收益率曲线策略、信用利差策略、公司/企业债券策略、可转换债券策略、资产支持证券策略等。 4. 权证等其他金融工具投资策略: 本基金对权证的投资建立在对标的证券和组合收益风险分析的基础上, 以 Black-Scholes 模型和二叉树期权定价模型为基础对权证进行分析定价, 并根据市场情况对定价模型和参数进行适当修正。
业绩比较基准	沪深 300 指数×55% + 中证综合债券指数×45%
风险收益特征	本基金为混合型证券投资基金, 其预期收益和风险高于货币型基金、债券型基金, 而低于股票型基金。
基金管理人	摩根士丹利华鑫基金管理有限公司
基金托管人	中国建设银行股份有限公司

§ 3 主要财务指标和基金净值表现

3.1 主要财务指标

单位: 人民币元

主要财务指标	报告期 (2021 年 7 月 1 日-2021 年 9 月 30 日)
1. 本期已实现收益	10,748,344.22
2. 本期利润	-10,872,689.09
3. 加权平均基金份额本期利润	-0.1078
4. 期末基金资产净值	123,832,589.95
5. 期末基金份额净值	1.2524

注: 1. 以上所述基金业绩指标不包括持有人认购或交易基金的各项费用 (例如, 开放式基金的申购赎回费等), 计入费用后实际收益水平要低于所列数字。

2. 本期已实现收益指基金本期利息收入、投资收益、其他收入 (不含公允价值变动收益) 扣除相关费用后的余额, 本期利润为本期已实现收益加上本期公允价值变动收益。

3.2 基金净值表现

3.2.1 基金份额净值增长率及其与同期业绩比较基准收益率的比较

阶段	净值增长率 ①	净值增长率 标准差②	业绩比较基 准收益率③	业绩比较基 准收益率标 准差④	①-③	②-④
过去三个月	-7.74%	1.71%	-3.32%	0.66%	-4.42%	1.05%
过去六个月	8.89%	1.45%	-1.02%	0.60%	9.91%	0.85%
过去一年	25.03%	1.41%	5.45%	0.67%	19.58%	0.74%
过去三年	87.23%	1.33%	29.64%	0.74%	57.59%	0.59%
过去五年	33.62%	1.20%	39.38%	0.66%	-5.76%	0.54%

自基金合同 生效起至今	25.24%	1.31%	65.54%	0.78%	-40.30%	0.53%
----------------	--------	-------	--------	-------	---------	-------

3.2.2 自基金合同生效以来基金累计净值增长率变动及其与同期业绩比较基准收益率变动的比较

大摩消费领航混合累计净值增长率与同期业绩比较基准收益率的历史走势对比图

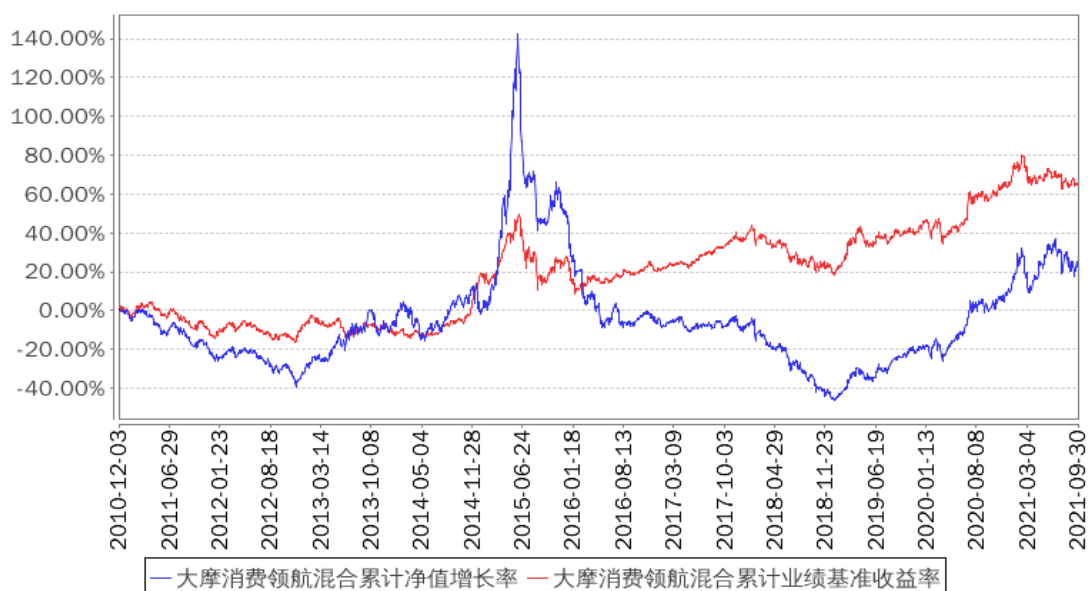

注：本基金基金合同于 2010 年 12 月 3 日正式生效。按照本基金基金合同的规定，基金管理人自基金合同生效之日起 6 个月内使基金的投资组合比例符合基金合同的有关约定。建仓期结束时本基金各项资产配置比例符合基金合同约定。

§ 4 管理人报告

4.1 基金经理（或基金经理小组）简介

姓名	职务	任本基金的基金经理期限		证券从业年限	说明
		任职日期	离任日期		
王大鹏	研究管理部总监、基金经理	2018 年 12 月 18 日	-	13 年	中山大学金融学博士，注册会计师(CPA)。曾任长春工业大学工商管理学院金融学专业教师，宝盈基金管理有限公司医药行业研究员。2010 年 12 月加入本公司，历任研究管理部研究员、总监助理、副总监，现任研究管理部总监、基金经理。2015 年 1 月至 2017 年 6 月担任摩根士丹利华鑫资源优选混合型证券投资基金(LOF)基金经理，2016 年 2 月至 2017 年 4 月担任摩根士丹利华鑫沪港深新价值灵活配置混合型证券投资基金基金经理，2016 年 6

					月起担任摩根士丹利华鑫健康产业混合型证券投资基金基金经理，2017 年 5 月起担任摩根士丹利华鑫基础行业证券投资基金基金经理，2017 年 6 月至 2018 年 12 月担任摩根士丹利华鑫品质生活精选股票型证券投资基金基金经理，2017 年 6 月起担任摩根士丹利华鑫卓越成长混合型证券投资基金基金经理，2018 年 12 月起担任摩根士丹利华鑫消费领航混合型证券投资基金基金经理，2020 年 12 月起担任摩根士丹利华鑫内需增长混合型证券投资基金基金经理。
--	--	--	--	--	--

注：1、基金经理的任职日期为根据本公司决定确定的聘任日期；

2、基金经理的任职已按规定在中国证券投资基金业协会办理完毕基金经理注册；

3、证券从业的含义遵从《证券业从业人员资格管理办法》的相关规定。

4.2 管理人对报告期内本基金运作遵规守信情况的说明

报告期内，基金管理人严格按照《中华人民共和国证券投资基金法》、基金合同及其他相关法律法规的规定，本着诚实信用、勤勉尽责的原则管理和运用基金资产，在认真控制风险的前提下，为基金份额持有人谋求最大利益，没有损害基金份额持有人利益的行为。

4.3 公平交易专项说明

4.3.1 公平交易制度的执行情况

基金管理人严格执行《证券投资基金管理公司公平交易制度指导意见》及内部相关制度和流程，通过流程和系统控制保证有效实现公平交易管理要求，并通过对投资交易行为的监控和分析，确保基金管理人旗下各投资组合在研究、决策、交易执行等各方面均得到公平对待。本报告期，基金管理人严格执行各项公平交易制度及流程。

经对报告期内公司管理所有投资组合的整体收益率差异、分投资类别（股票、债券）的收益率差异，连续四个季度期间内、不同时间窗下（如日内、3 日内、5 日内）不同投资组合同向交易的交易价差进行分析，未发现异常情况。

4.3.2 异常交易行为的专项说明

报告期内，本基金未出现基金管理人管理的所有投资组合参与交易所公开竞价同日反向交易成交较少的单边交易量超过该证券当日成交量的 5%的情况，基金管理人未发现异常交易行为。

4.4 报告期内基金的投资策略和运作分析

2021 年三季度 A 股出现调整。上证综指下跌 0.64%，沪深 300 指数下跌 6.85%，创业板指数下跌 6.69%。行业分化明显，周期板块表现较好，大消费板块表现较差。中信煤炭、有色金属、钢铁、电力及公用事业分别上涨 40.87%、26.63%、22.46%、20.25%；中信家电、食品饮料、医药、消费者服务分别下跌 10.24%、12.91%、14.67%、17.89%。

本基金在三季度维持高仓位，减持了家电，增持了食品饮料、医药，持仓行业变化不大，仍然集中在医药、食品饮料、建材、家电等行业，以竞争优势突出、基本面优秀、估值相对合理的个股为主。在食品饮料板块内部，减持了调味品、啤酒，增持了白酒。本基金在三季度跑输业绩比较基准，主要因为食品饮料、医药、建材板块下跌对基金业绩产生拖累。

新冠特效药的临床数据较好使市场对经济复苏的预期在增强，目前流动性仍保持宽松，政府鼓励资本市场发展，借助资本市场鼓励创新、促进经济转型的政策方向不会发生改变，市场总体风险不大。但另一方面，随着全球利率中枢的抬升和大宗商品价格的上涨，市场对滞涨的担忧在上升，寻找投资机会的难度也在加大。从结构上看，周期品价格处于高位，周期板块投资风险在增加；高景气高增长板块随着估值抬升，进一步向上空间有限；市场对大消费板块政策风险的担忧在下降，医药、高端白酒的高景气持续，叠加年末的估值切换，预计四季度大消费板块的表现会相对较好。本基金计划维持中性偏高仓位，重点持仓以医药、食品饮料、家电、建材等大消费板块为主。

4.5 报告期内基金的业绩表现

本报告期截至期末，本基金份额净值为 1.2524 元，累计份额净值为 1.2524 元，报告期内基金份额净值增长率为-7.74%，同期业绩比较基准收益率为-3.32%。

4.6 报告期内基金持有人数或基金资产净值预警说明

报告期内，本基金未出现连续二十个工作日基金份额持有人数量不满二百人或者基金资产净值低于五千万元的情形。

§ 5 投资组合报告

5.1 报告期末基金资产组合情况

序号	项目	金额（元）	占基金总资产的比例（%）
1	权益投资	98,413,032.10	76.59
	其中：股票	98,413,032.10	76.59
2	基金投资	-	-
3	固定收益投资	20,074,000.00	15.62
	其中：债券	20,074,000.00	15.62

	资产支持证券	-	-
4	贵金属投资	-	-
5	金融衍生品投资	-	-
6	买入返售金融资产	-	-
	其中：买断式回购的买入返售金融资产	-	-
7	银行存款和结算备付金合计	9,117,247.52	7.10
8	其他资产	889,658.27	0.69
9	合计	128,493,937.89	100.00

5.2 报告期末按行业分类的股票投资组合

代码	行业类别	公允价值（元）	占基金资产净值比例（%）
A	农、林、牧、渔业	-	-
B	采矿业	-	-
C	制造业	85,316,542.73	68.90
D	电力、热力、燃气及水生产和供应业	-	-
E	建筑业	-	-
F	批发和零售业	-	-
G	交通运输、仓储和邮政业	-	-
H	住宿和餐饮业	-	-
I	信息传输、软件和信息技术服务业	31,574.10	0.03
J	金融业	-	-
K	房地产业	-	-
L	租赁和商务服务业	-	-
M	科学研究和技术服务业	13,064,915.27	10.55
N	水利、环境和公共设施管理业	-	-
O	居民服务、修理和其他服务业	-	-
P	教育	-	-
Q	卫生和社会工作	-	-
R	文化、体育和娱乐业	-	-
S	综合	-	-
	合计	98,413,032.10	79.47

5.3 期末按公允价值占基金资产净值比例大小排序的股票投资明细

5.3.1 报告期末按公允价值占基金资产净值比例大小排序的前十名股票投资明细

序号	股票代码	股票名称	数量（股）	公允价值（元）	占基金资产净值比例（%）
1	600519	贵州茅台	6,600	12,078,000.00	9.75
2	300122	智飞生物	69,700	11,081,603.00	8.95
3	688626	翔宇医疗	150,508	8,714,413.20	7.04

4	000858	五 粮 液	37,500	8,227,125.00	6.64
5	300737	科顺股份	492,480	7,534,944.00	6.08
6	688677	海泰新光	65,710	7,195,245.00	5.81
7	600132	重庆啤酒	52,940	6,947,316.20	5.61
8	688202	美迪西	8,719	6,498,881.03	5.25
9	603259	药明康德	42,200	6,448,160.00	5.21
10	603369	今世缘	139,200	6,305,760.00	5.09

5.4 报告期末按债券品种分类的债券投资组合

序号	债券品种	公允价值（元）	占基金资产净值比例（%）
1	国家债券	-	-
2	央行票据	-	-
3	金融债券	20,074,000.00	16.21
	其中：政策性金融债	20,074,000.00	16.21
4	企业债券	-	-
5	企业短期融资券	-	-
6	中期票据	-	-
7	可转债（可交换债）	-	-
8	同业存单	-	-
9	其他	-	-
10	合计	20,074,000.00	16.21

5.5 报告期末按公允价值占基金资产净值比例大小排序的前五名债券投资明细

序号	债券代码	债券名称	数量（张）	公允价值（元）	占基金资产净值比例（%）
1	190403	19 农发 03	200,000	20,074,000.00	16.21

5.6 报告期末按公允价值占基金资产净值比例大小排序的前十名资产支持证券投资 明细

本基金本报告期末未持有资产支持证券。

5.7 报告期末按公允价值占基金资产净值比例大小排序的前五名贵金属投资明细

根据本基金基金合同规定，本基金不参与贵金属投资。

5.8 报告期末按公允价值占基金资产净值比例大小排序的前五名权证投资明细

本基金本报告期末未持有权证。

5.9 报告期末本基金投资的股指期货交易情况说明

5.9.1 报告期末本基金投资的股指期货持仓和损益明细

根据本基金基金合同规定，本基金不参与股指期货交易。

5.9.2 本基金投资股指期货的投资政策

根据本基金基金合同规定，本基金不参与股指期货交易。

5.10 报告期末本基金投资的国债期货交易情况说明

5.10.1 本期国债期货投资政策

根据本基金基金合同规定，本基金不参与国债期货交易。

5.10.2 报告期末本基金投资的国债期货持仓和损益明细

根据本基金基金合同规定，本基金不参与国债期货交易。

5.10.3 本期国债期货投资评价

根据本基金基金合同规定，本基金不参与国债期货交易。

5.11 投资组合报告附注

5.11.1 本基金投资的前十名证券的发行主体本期是否出现被监管部门立案调查，或在报告编制日前一年内受到公开谴责、处罚的情形

本基金投资的前十名证券的发行主体未出现本报告期内被监管部门立案调查，或在报告编制日前一年内受到公开谴责、处罚的情形。

5.11.2 基金投资的前十名股票是否超出基金合同规定的备选股票库

本基金投资的前十名股票未超出基金合同规定的备选股票库。

5.11.3 其他资产构成

序号	名称	金额（元）
1	存出保证金	45,769.19
2	应收证券清算款	425,979.21
3	应收股利	-
4	应收利息	318,503.51
5	应收申购款	99,406.36
6	其他应收款	-
7	待摊费用	-
8	其他	-
9	合计	889,658.27

5.11.4 报告期末持有的处于转股期的可转换债券明细

本基金本报告期末未持有处于转股期的可转换债券。

5.11.5 报告期末前十名股票中存在流通受限情况的说明

本基金本报告期末前十名股票中不存在流通受限情况。

§ 6 开放式基金份额变动

单位：份

报告期期初基金份额总额	103,537,580.17
报告期期间基金总申购份额	8,671,151.11
减：报告期期间基金总赎回份额	13,332,467.37
报告期期间基金拆分变动份额（份额减少以“-”填列）	-
报告期期末基金份额总额	98,876,263.91

§ 7 基金管理人运用固有资金投资本基金情况

本报告期，基金管理人未运用固有资金申购、赎回本基金。截至本报告期末，基金管理人未持有本基金份额。

§ 8 备查文件目录

8.1 备查文件目录

- 1、中国证监会核准本基金募集的文件；
- 2、本基金基金合同；
- 3、本基金托管协议；
- 4、本基金招募说明书；
- 5、基金管理人业务资格批件、营业执照；
- 6、基金托管人业务资格批件、营业执照；
- 7、报告期内在规定媒介上披露的各项公告。

8.2 存放地点

基金管理人、基金托管人处。

8.3 查阅方式

投资者可在营业时间免费查阅，也可按工本费购买复印件，还可以通过基金管理人网站查阅或下载。

摩根士丹利华鑫基金管理有限公司

2021 年 10 月 26 日