

华富新能源股票型发起式证券投资基金 2021 年第 3 季度报告

2021 年 9 月 30 日

基金管理人：华富基金管理有限公司

基金托管人：中国建设银行股份有限公司

报告送出日期：2021 年 10 月 26 日

§ 1 重要提示

基金管理人的董事会及董事保证本报告所载资料不存在虚假记载、误导性陈述或重大遗漏，并对其内容的真实性、准确性和完整性承担个别及连带责任。

基金托管人中国建设银行股份有限公司根据本基金合同规定，于 2021 年 10 月 25 日复核了本报告中的财务指标、净值表现和投资组合报告等内容，保证复核内容不存在虚假记载、误导性陈述或者重大遗漏。

基金管理人承诺以诚实信用、勤勉尽责的原则管理和运用基金资产，但不保证基金一定盈利。

基金的过往业绩并不代表其未来表现。投资有风险，投资者在作出投资决策前应仔细阅读本基金的招募说明书。

本报告中财务资料未经审计。

本报告期自 2021 年 07 月 01 日起至 2021 年 09 月 30 日止。

§ 2 基金产品概况

基金简称	华富新能源股票型发起式
基金主代码	012445
基金运作方式	契约型开放式
基金合同生效日	2021 年 6 月 29 日
报告期末基金份额总额	182,815,911.89 份
投资目标	本基金主要投资新能源主题相关股票，在合理控制风险并保持基金资产良好流动性的前提下，力争实现基金资产的长期稳定增值。
投资策略	本基金综合考量经济长期发展趋势、宏观经济周期变动、相关政策导向、利率水平等并结合各类资产的风险收益特征和当前估值水平等因素，决定各类资产配置比例，并随着上述因素的变化而适时调整配置比例。 本基金在基金合同约定的各类资产配置范围内，根据上述资产配置策略，进行各类资产配置。
业绩比较基准	中证新能源指数收益率×80%+中证港股通能源综合指数收益率×5%+中证全债指数收益率×15%。
风险收益特征	本基金为股票型基金，其预期风险与预期收益高于混合型基金、债券型基金与货币市场基金。本基金如果投资港股通标的股票，需承担港股通机制下因投资环境、投资标的、市场制度以及交易规则等差异带来的特有风险。
基金管理人	华富基金管理有限公司
基金托管人	中国建设银行股份有限公司

§ 3 主要财务指标和基金净值表现

3.1 主要财务指标

单位：人民币元

主要财务指标	报告期（2021 年 7 月 1 日-2021 年 9 月 30 日）
1. 本期已实现收益	-1,342,796.98
2. 本期利润	-1,146,814.02
3. 加权平均基金份额本期利润	-0.0056
4. 期末基金资产净值	181,625,867.11
5. 期末基金份额净值	0.9935

注：1、本期已实现收益指基金本期利息收入、投资收益、其他收入（不含公允价值变动收益）扣除相关费用后的余额，本期利润为本期已实现收益加上本期公允价值变动收益。

2、所述基金业绩指标不包括持有人认购或交易基金的各项费用，计入费用后实际收益水平要低于所列数字。

3.2 基金净值表现

3.2.1 基金份额净值增长率及其与同期业绩比较基准收益率的比较

阶段	净值增长率 ①	净值增长率 标准差②	业绩比较基 准收益率③	业绩比较基 准收益率标 准差④	①-③	②-④
过去三个月	-0.65%	0.94%	16.10%	2.25%	-16.75%	-1.31%
自基金合同 生效起至今	-0.65%	0.92%	19.06%	2.22%	-19.71%	-1.30%

注：本基金业绩比较基准收益率=中证新能源指数收益率*80%+中证全债指数收益率*15%+中证港股新能源综合指数收益率*5%

3.2.2 自基金合同生效以来基金累计净值增长率变动及其与同期业绩比较基准收益率变动的比较

华富新能源股票型发起式累计净值增长率与同期业绩比较基准收益率的历史走势对比图

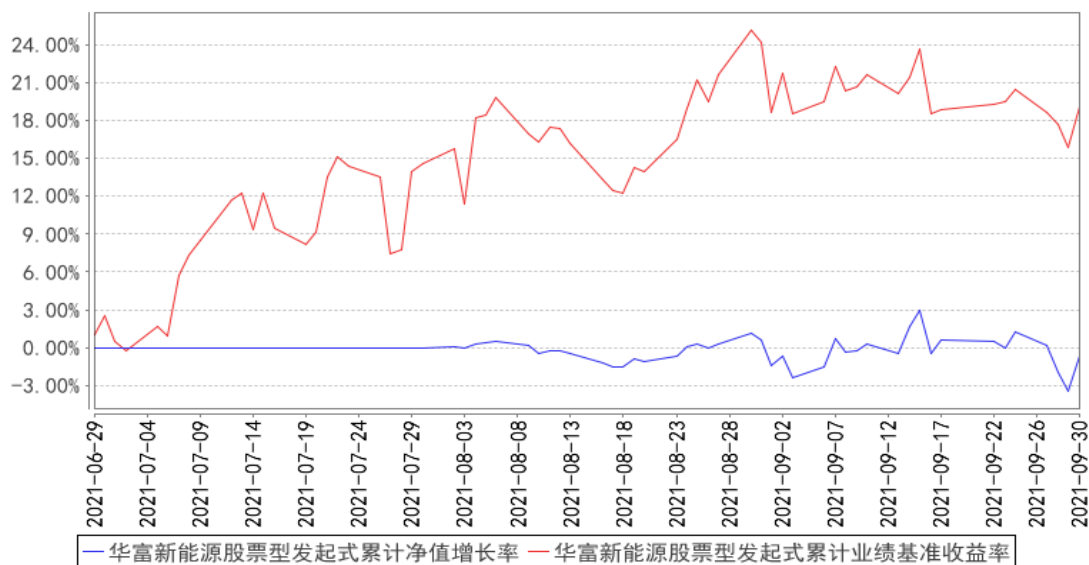

注：根据《华富新能源股票型发起式证券投资基金合同》的规定，本基金的资产配置范围为：本基金投资组合中股票投资比例占基金资产的 80%-95%（其中投资于港股通标的股票的比例不得超过股票资产的 50%）；投资于新能源主题相关股票的比例不低于非现金基金资产的 80%；每个交易日日终在扣除股指期货合约需缴纳的交易保证金后，保持现金或者到期日在一年以内的政府债券投资比例合计不低于基金资产净值的 5%，其中，现金不包括结算备付金、存出保证金及应收申购款等。如法律法规或中国证监会允许，基金管理人在履行适当程序后，可以调整上述投资品种的投资比例。本报告期内，本基金合同生效未满一年。本基金建仓期为 2021 年 6 月 29 日到 2021 年 12 月 29 日。本报告期，本基金仍在建仓期内。

§ 4 管理人报告

4.1 基金经理（或基金经理小组）简介

姓名	职务	任本基金的基金经理期限		证券从业年限	说明
		任职日期	离任日期		
张娅	华富新能源股票型发起式基金基金经理、华富中证人工智能产业交易型开放式指数基金基金经理、华富中证 5 年恒定久期国开债指数型基金基金经理、华富中	2021 年 6 月 29 日	-	16 年	美国肯特州立大学金融工程硕士，研究生学历。曾先后担任华泰柏瑞基金管理有限公司指数投资部总监兼基金经理、上海同安投资管理有限公司副总经理兼宏观量化中心总经理。2017 年 4 月加入华富基金管理有限公司，2018 年 1 月 23 日至 2020 年 11 月 11 日任华富永鑫灵活

	<p>债-0-5 年中高等级信用债收益平衡指数基金基金经理、华富中证人工智能产业交易型开放式指数基金联接基金基金经理、公司公募投资决策委员会委员、公司总经理助理、指数投资部总监</p>				配置混合型基金基金经理。
郜哲	<p>华富新能源股票型发起式基金基金经理、华富中证人工智能产业交易型开放式指数基金基金经理、华富中证 100 指数基金基金经理、华富中小企业 100 指数增强型基金基金经理、华富中证 5 年恒定久期国开债指数型基金基金经理、华富中债-0-5 年中高等级信用债收益平衡指数基金基金经理、华富中证人工智能产业交易型开放式指数基金联接基金基金经理、华富中证证券公司先锋策略交易型开放式指数基金基金经理、华富中证稀有金属主题 ETF 基金基金经理、华富中债 1-3 年国开债债券指数基金基金经理</p>	2021 年 6 月 29 日	-	7 年	<p>北京大学理学博士，研究生学历。先后担任方正证券股份有限公司博士后研究员、上海同安投资管理有限公司高级研究员。2017 年 4 月加入华富基金管理有限公司，2018 年 2 月 23 日至 2020 年 11 月 11 日任华富永鑫灵活配置混合型基金基金经理。</p>

陈奇	华富新能源股票型发起式基金基金经理、华富产业升级灵活配置混合型基金基金经理、华富物联网世界灵活配置混合型基金基金经理、华富国泰民安灵活配置混合型基金基金经理，研究发展部副总监	2021 年 9 月 14 日	-	11 年	复旦大学微电子专业硕士，硕士研究生学历。曾任群益证券研究部研究员，2015 年 12 月加入华富基金管理有限公司，曾任研究发展部研究员、基金经理助理。
----	---	-----------------	---	------	---

注：1、上述任职日期为根据公司决定确定的聘任日期，离任日期为根据公司决定确定的解聘日期；首任基金经理任职日期为基金合同生效日。

2、证券从业的含义遵从行业协会《证券业从业人员资格管理办法》的相关规定。

4.2 管理人对报告期内本基金运作合规守信情况的说明

本报告期内，本基金管理人认真遵循《中华人民共和国证券投资基金法》及相关法律法规，对本基金的管理始终按照基金合同、招募说明书的要求和公司制度的规定进行。本基金的交易行为合法合规，未发现异常情况；相关信息披露真实、完整、准确、及时；基金各种账户类、申购赎回、注册登记业务均按规定的程序进行，未出现重大违法违规或违反基金合同的行为。

4.3 公平交易专项说明

4.3.1 公平交易制度的执行情况

本基金管理人根据中国证监会《证券投资基金管理公司公平交易制度指导意见》等相关法规要求，结合实际情况，制定了《华富基金管理有限公司公平交易管理制度》，对证券的一级市场申购、二级市场交易相关的研究分析、投资决策、授权、交易执行、业绩评估等投资管理环节全部纳入公平交易管理中，实行事前控制、事中监控、事后分析反馈的流程化管理。在制度和流程上确保各组合享有同等信息知情权、均等交易机会，并保持各组合的独立投资决策权。

本报告期内，公司公平交易制度总体执行情况良好。

4.3.2 异常交易行为的专项说明

本报告期内未发现本基金存在异常交易行为。本基金报告期内不存在参与的交易所公开竞价同日反向交易成交较少的单边交易量超过该证券当日成交量的 5% 的情形。

4.4 报告期内基金的投资策略和运作分析

2021 年三季度，在工业品通胀、能耗双控、局部疫情反复等因素影响下国内经济明显走弱。9 月 PMI 总体下降，制造业 PMI 仍在荣枯线以下，显示出原材料价格高企对于下游企业景气度的压制，但 9 月 BCI 与 PMI 出现了背离，BCI 企业销售前瞻和利润前瞻指数分别较上月 ↑5 和 7.7 个百分点至 74.7 和 55.7，显示新兴成长行业相对景气度仍在。通胀持续分化，工业品通胀高企而生活资料价格低迷，8 月 PPI 同比达 9.5%，略超预期，煤炭、黑色金属、有色、化工、化纤涨幅显著，8 月 CPI 同比重新回到 1%以内；环比涨幅也只有 0.1%，低于 7 月，非食品 and 核心 CPI 同样疲弱。融资环境方面，地产需求走弱和地方调控政策升温对居民部门贷款形成抑制，原材料价格高企且基建支撑暂不明显导致企业融资需求亦疲软，8 月社融数据新增社融 2.96 万亿元，环比未有明显超季节性，存量社融增速下降 0.4 个点至 10.3%。

海外宏观主线主要在美国联储政策、疫苗和中美关系三个方面。中美关系方面，两国元首在 9.10 的电话会晤、孟晚舟回国、美国 USTR 贸易代表发表“中美贸易关系的新方法”等事件，表明中美关系长期竞争环境下短期阶段性好转。疫情方面，三季度海外疫情因 delta 变异毒株而一度升级，近期逐渐好转，随着默沙东与 Ridgeback 宣布新冠口服药物 Molnupiravir 的临床数据取得突破，未来疫情控制在像好的方向发展。美联储政策方面，9 月 FOMC 会议偏鹰、疫情逐步好转、财政部 TGA 账户低位等原因下，美债利率与美元震荡上行，Taper 在年底落地逐渐成为市场共识，但对于资产的影响已经在逐渐消化。

国内市场三季度各大指数走势呈现分化态势，其中上证先抑后扬，最终收跌 0.64%；沪深 300、创业板呈震荡下行走势，最终分别录得 -6.85%、-6.69% 的表现。行业方面出现了冰火两重天的状况，中信一级行业指数涨幅居前 5 位的依次为煤炭、有色金属、钢铁、电力及公用事业和基础化工，涨幅分别为 40.87%、26.63%、22.46%、20.25% 和 17.83%；领涨结构较上一个季度明显不同。下跌方面，消费者服务、医药、食品饮料、家电和纺织服装跌幅居前，分别下跌 17.89%、14.67%、12.91%、10.24%、9.91%。三季度在各种涨价、限电等因素主导下，顺周期品种表现突出。

本基金在 6 月末成立，三季度初处于建仓期，由于新能源板块上升速度较快，考虑到估值和回撤等因素，采用了较为稳健的建仓方式。

展望四季度，新能源车销量有望继续高歌猛进，我们认为目前行业的主要矛盾在于产能的供给，而不是需求。从整个产业链环节来看，中长期供需紧张的环节未来最有望实现超额收益。供需持续紧张的上游，中长期最具阿尔法属性的动力电池以及产业链地位非常核心的环节，都是我们关注的重点。光伏行业，在今年硅料价格高启的状态下，装机需求会有所递延。硅料的瓶颈预计在四季度开始逐步缓解。2022 年，预期供给瓶颈消除后，光伏的增长将会提速。和新能源汽车类似，产业链未来持续紧缺环节也是我们关注的重点。同时随着全行业的供给瓶颈消失，产业内

部的利益有望重新分配。受益于行业放量和盈利能力修复的组件，还有独立于主材利润分配环节的逆变器辅材环节，也是我们关注的重点。此外，储能行业也即将迎来爆发，这也是我们重点布局的一个方向。无论在哪个行业，我们希望配置的重点在于高质量的增长可持续时间相对较长的品种。我们正在努力调整组合及仓位以达到我们预想的状态。

4.5 报告期内基金的业绩表现

截止本期末，本基金份额净值为 0.9935 元，累计份额净值为 0.9935 元。报告期，本基金份额净值增长率为-0.65%，同期业绩比较基准收益率为 16.10%。

4.6 报告期内基金持有人数或基金资产净值预警说明

本报告期内，本基金不存在连续二十个工作日出现基金份额持有人数量不满二百人或者基金资产净值低于五千万元的情形。

§ 5 投资组合报告

5.1 报告期末基金资产组合情况

序号	项目	金额（元）	占基金总资产的比例（%）
1	权益投资	122,162,022.91	65.43
	其中：股票	122,162,022.91	65.43
2	基金投资	-	-
3	固定收益投资	-	-
	其中：债券	-	-
	资产支持证券	-	-
4	贵金属投资	-	-
5	金融衍生品投资	-	-
6	买入返售金融资产	-	-
	其中：买断式回购的买入返售金融资产	-	-
7	银行存款和结算备付金合计	62,469,597.51	33.46
8	其他资产	2,066,404.17	1.11
9	合计	186,698,024.59	100.00

5.2 报告期末按行业分类的股票投资组合

5.2.1 报告期末按行业分类的境内股票投资组合

代码	行业类别	公允价值（元）	占基金资产净值比例（%）
A	农、林、牧、渔业	-	-
B	采矿业	-	-
C	制造业	122,162,022.91	67.26

D	电力、热力、燃气及水生产和供应业		-
E	建筑业		-
F	批发和零售业		-
G	交通运输、仓储和邮政业		-
H	住宿和餐饮业		-
I	信息传输、软件和信息技术服务业		-
J	金融业		-
K	房地产业		-
L	租赁和商务服务业		-
M	科学研究和技术服务业		-
N	水利、环境和公共设施管理业		-
O	居民服务、修理和其他服务业		-
P	教育		-
Q	卫生和社会工作		-
R	文化、体育和娱乐业		-
S	综合		-
	合计	122,162,022.91	67.26

5.2.2 报告期末按行业分类的港股通投资股票投资组合

注：本基金本报告期末未持有港股通投资股票。

5.3 期末按公允价值占基金资产净值比例大小排序的股票投资明细

5.3.1 报告期末按公允价值占基金资产净值比例大小排序的前十名股票投资明细

序号	股票代码	股票名称	数量（股）	公允价值（元）	占基金资产净值比例（%）
1	002812	恩捷股份	35,200	9,860,224.00	5.43
2	603659	璞泰来	49,800	8,565,600.00	4.72
3	600884	杉杉股份	197,300	6,769,363.00	3.73
4	601012	隆基股份	81,900	6,755,112.00	3.72
5	002709	天赐材料	40,300	6,130,436.00	3.38
6	300750	宁德时代	10,000	5,257,300.00	2.89
7	300274	阳光电源	35,000	5,193,300.00	2.86
8	002850	科达利	35,000	4,560,500.00	2.51
9	300037	新宙邦	28,500	4,417,500.00	2.43
10	300014	亿纬锂能	44,300	4,387,029.00	2.42

5.4 报告期末按债券品种分类的债券投资组合

注：本基金本报告期末未持有债券。

5.5 报告期末按公允价值占基金资产净值比例大小排序的前五名债券投资明细

注：本基金本报告期末未持有债券。

5.6 报告期末按公允价值占基金资产净值比例大小排序的前十名资产支持证券投资 明细

注：本基金本报告期末未持有资产支持证券。

5.7 报告期末按公允价值占基金资产净值比例大小排序的前五名贵金属投资明细

注：本基金本报告期末未持有贵金属。

5.8 报告期末按公允价值占基金资产净值比例大小排序的前五名权证投资明细

注：本基金本报告期末未持有权证。

5.9 报告期末本基金投资的股指期货交易情况说明

注：本基金本报告期内未投资股指期货。

5.10 报告期末本基金投资的国债期货交易情况说明

注：本基金本报告期内未投资国债期货。

5.11 投资组合报告附注

5.11.1 本基金投资的前十名证券的发行主体本期是否出现被监管部门立案调查，或在报告编制日前一年内受到公开谴责、处罚的情形

本基金投资的前十名证券的发行主体本期未出现被监管部门立案调查，或在报告编制日前一年内受到公开谴责、处罚的情形。

5.11.2 基金投资的前十名股票是否超出基金合同规定的备选股票库

基金投资的前十名股票中，没有投资于超出基金合同规定备选股票库之外的股票。

5.11.3 其他资产构成

序号	名称	金额（元）
1	存出保证金	16,398.10
2	应收证券清算款	1,629,737.24
3	应收股利	-
4	应收利息	8,300.14
5	应收申购款	411,968.69
6	其他应收款	-
7	待摊费用	-
8	其他	-
9	合计	2,066,404.17

5.11.4 报告期末持有的处于转股期的可转换债券明细

注：本基金本报告期末未持有处于转股期的可转换债券。

5.11.5 报告期末前十名股票中存在流通受限情况的说明

注：本基金本报告期末前十名股票中不存在流通受限的情况。

5.11.6 投资组合报告附注的其他文字描述部分

由于计算中四舍五入的原因，本报告分项之和与合计项之间可能存在尾差。

§ 6 开放式基金份额变动

单位：份

报告期期初基金份额总额	217,334,206.65
报告期期间基金总申购份额	17,841,787.72
减：报告期期间基金总赎回份额	52,360,082.48
报告期期间基金拆分变动份额（份额减少以“-”填列）	-
报告期期末基金份额总额	182,815,911.89

§ 7 基金管理人运用固有资金投资本基金情况

7.1 基金管理人持有本基金份额变动情况

单位：份

报告期期初管理人持有的本基金份额	10,000,000.00
报告期期间买入/申购总份额	0.00
报告期期间卖出/赎回总份额	0.00
报告期期末管理人持有的本基金份额	10,000,000.00
报告期期末持有的本基金份额占基金总份额比例（%）	5.47

7.2 基金管理人运用固有资金投资本基金交易明细

注：本报告期内本基金管理人没有运用固有资金投资本基金。

§ 8 报告期末发起式基金发起资金持有份额情况

项目	持有份额总数	持有份额占基金总份额比例(%)	发起份额总数	发起份额占基金总份额比例(%)	发起份额承诺持有期限
----	--------	-----------------	--------	-----------------	------------

基金管理人固有资金	10,000,000.00	5.47	10,000,000.00	5.47	三年
基金管理人高级管理人员	0.00	0.00	0.00	0.00	-
基金经理等人员	0.00	0.00	0.00	0.00	-
基金管理人股东	0.00	0.00	0.00	0.00	-
其他	0.00	0.00	0.00	0.00	-
合计	10,000,000.00	5.47	10,000,000.00	5.47	-

§ 9 影响投资者决策的其他重要信息

9.1 报告期内单一投资者持有基金份额比例达到或超过 20%的情况

投资者类别	报告期内持有基金份额变化情况				报告期末持有基金情况	
	序号	持有基金份额比例达到或者超过 20%的时间区间	期初份额	申购份额	赎回份额	持有份额
	产品特有风险					
	无					

注：本基金本报告期内无单一投资者持有基金份额比例达到或超过 20%的情况。

9.2 影响投资者决策的其他重要信息

无。

§ 10 备查文件目录

10.1 备查文件目录

- 1、华富新能源股票型发起式证券投资基金基金合同
- 2、华富新能源股票型发起式证券投资基金托管协议
- 3、华富新能源股票型发起式证券投资基金招募说明书
- 4、报告期内华富新能源股票型发起式证券投资基金在指定媒介上披露的各项公告

10.2 存放地点

基金管理人、基金托管人处

10.3 查阅方式

投资者可于本基金管理人办公时间预约查阅，相关公开披露信息也可以登录基金管理人网站查阅。

华富基金管理有限公司

2021 年 10 月 26 日