

平安瑞兴一年定期开放混合型证券投资基金
2021 年第 3 季度报告

2021 年 9 月 30 日

基金管理人：平安基金管理有限公司

基金托管人：中国邮政储蓄银行股份有限公司

报告送出日期：2021 年 10 月 26 日

§ 1 重要提示

基金管理人的董事会及董事保证本报告所载资料不存在虚假记载、误导性陈述或重大遗漏，并对其内容的真实性、准确性和完整性承担个别及连带责任。

基金托管人中国邮政储蓄银行股份有限公司根据本基金合同规定，于 2021 年 10 月 25 日复核了本报告中的财务指标、净值表现和投资组合报告等内容，保证复核内容不存在虚假记载、误导性陈述或者重大遗漏。

基金管理人承诺以诚实信用、勤勉尽责的原则管理和运用基金资产，但不保证基金一定盈利。

基金的过往业绩并不代表其未来表现。投资有风险，投资者在作出投资决策前应仔细阅读本基金的招募说明书。

本报告中财务资料未经审计。

本报告期自 2021 年 07 月 01 日起至 09 月 30 日止。

§ 2 基金产品概况

基金简称	平安瑞兴一年定开混合	
基金主代码	010056	
基金运作方式	契约型开放式	
基金合同生效日	2020 年 11 月 4 日	
报告期末基金份额总额	476,101,219.51 份	
投资目标	本基金在严格控制风险的前提下，通过各类资产的合理配置，力争实现基金资产的长期稳健增值。	
投资策略	（一）封闭期投资策略 1、大类资产配置策略；2、股票投资策略；3、债券投资策略；4、衍生品投资策略；（1）股指期货投资策略；（2）国债期货投资策略；5、资产支持证券投资策略（二）开放期投资策略	
业绩比较基准	中债新综合指数收益率×85%+沪深 300 指数收益率×15%	
风险收益特征	本基金是混合型基金，预期风险和预期收益高于债券型基金和货币市场基金，但低于股票型基金。	
基金管理人	平安基金管理有限公司	
基金托管人	中国邮政储蓄银行股份有限公司	
下属分级基金的基金简称	平安瑞兴一年定开混合 A	平安瑞兴一年定开混合 C
下属分级基金的交易代码	010056	010057
报告期末下属分级基金的份额总额	409,943,673.15 份	66,157,546.36 份

§ 3 主要财务指标和基金净值表现

3.1 主要财务指标

单位：人民币元

主要财务指标	报告期（2021 年 7 月 1 日-2021 年 9 月 30 日）	
	平安瑞兴一年定开混合 A	平安瑞兴一年定开混合 C
1. 本期已实现收益	8,333,823.29	1,253,197.41
2. 本期利润	4,435,553.52	627,021.30
3. 加权平均基金份额本期利润	0.0108	0.0095
4. 期末基金资产净值	426,849,828.55	68,575,378.75
5. 期末基金份额净值	1.0412	1.0365

注：1. 本期已实现收益指基金本期利息收入、投资收益、其他收入（不含公允价值变动收益）扣除相关费用后的余额，本期利润为本期已实现收益加上本期公允价值变动收益；

2. 所述基金业绩指标不包括持有人认购或交易基金的各项费用，计入费用后实际收益水平要低于所列数字。

3.2 基金净值表现

3.2.1 基金份额净值增长率及其与同期业绩比较基准收益率的比较

平安瑞兴一年定开混合 A

阶段	净值增长率①	净值增长率标准差②	业绩比较基准收益率③	业绩比较基准收益率标准差④	①-③	②-④
过去三个月	1.05%	0.22%	-0.30%	0.19%	1.35%	0.03%
过去六个月	4.16%	0.20%	0.63%	0.17%	3.53%	0.03%
自基金合同生效起至今	4.12%	0.22%	2.11%	0.19%	2.01%	0.03%

平安瑞兴一年定开混合 C

阶段	净值增长率①	净值增长率标准差②	业绩比较基准收益率③	业绩比较基准收益率标准差④	①-③	②-④
过去三个月	0.92%	0.22%	-0.30%	0.19%	1.22%	0.03%
过去六个月	3.90%	0.20%	0.63%	0.17%	3.27%	0.03%
自基金合同生效起至今	3.65%	0.22%	2.11%	0.19%	1.54%	0.03%

3.2.2 自基金合同生效以来基金累计净值增长率变动及其与同期业绩比较基准收益

率变动的比较

平安瑞兴一年定开混合A累计净值增长率与同期业绩比较基准收益率的历史走势对比图

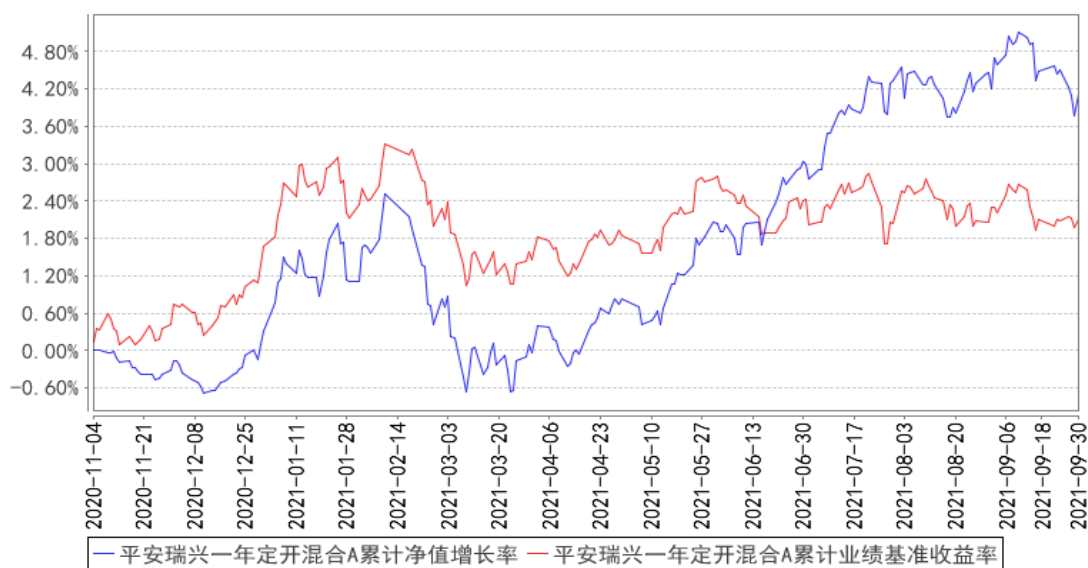

平安瑞兴一年定开混合C累计净值增长率与同期业绩比较基准收益率的历史走势对比图

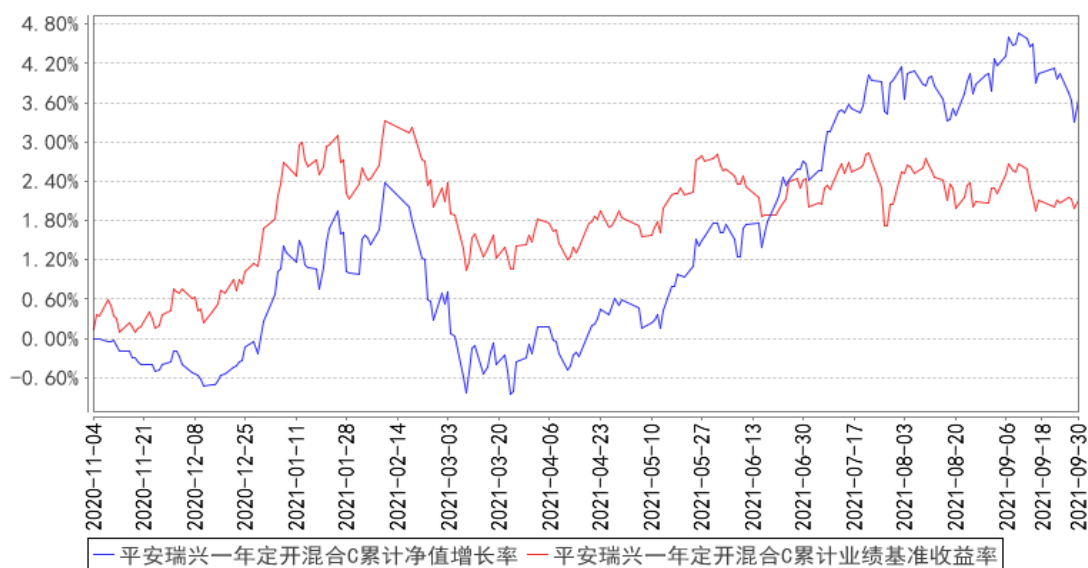

注：1、本基金基金合同于 2020 年 11 月 04 日正式生效，截至报告期末未满一年；

2、按照本基金的基金合同规定，基金管理人应当自基金合同生效之日起六个月内使基金的投资组合比例符合基金合同的约定，截至报告期末本基金已完成建仓，建仓期结束时各项资产配置比例符合基金合同约定。

3.3 其他指标

注：本基金本报告期内无其他指标。

§ 4 管理人报告

4.1 基金经理（或基金经理小组）简介

姓名	职务	任本基金的基金经理期限		证券从业年限	说明
		任职日期	离任日期		
高勇标	固定收益投资中心总监助理，平安瑞兴一年定期开放混合型证券投资基金基金经理	2020年11月4日	-	11年	高勇标先生，西南财经大学硕士。曾先后任职于国海证券股份有限公司自营分公司投资经理助理、深圳市尧山财富管理有限公司投资管理部副总经理、恒大人寿保险有限公司固定收益部投资经理。2017年4月加入平安基金管理有限公司，曾任投资研究部固定收益组投资经理。现任固定收益投资中心总监助理，同时担任平安惠悦纯债债券型证券投资基金、平安惠融纯债债券型证券投资基金、平安中短债债券型证券投资基金、平安惠聚纯债债券型证券投资基金、平安瑞兴一年定期开放混合型证券投资基金、平安合润1年定期开放债券型发起式证券投资基金、平安合丰定期开放纯债债券型发起式证券投资基金、平安惠润纯债债券型证券投资基金、平安惠合纯债债券型证券投资基金基金经理。
韩克	平安瑞兴一年定期开放混合型证券投资基金基金经理	2020年12月18日	-	9年	韩克先生，浙江大学金融学硕士。曾先后担任南方基金管理有限公司债券交易员、研究员、投资经理助理。2019年6月加入平安基金管理有限公司，曾任固定收益投资中心投资经理。现担任平安可转债债券型证券投资基金、平安惠锦纯债债券型证券投资基金、平安惠轩纯债债券型证券投资基金、平安合颖定期开放纯债债券型发起式证券投资基金、平安惠智纯债债券型证券投资基金、平安添裕债券型证券投资基金、平安恒泽混合型证券投资基金、平安中债1-5年政策性金融债指数证券投资基金、平安瑞兴一年定期开放混合型证券投资基金、平安瑞尚六个月持有期混合型证券投资基金基金经理。

注：1、对基金的首任基金经理，其“任职日期”为基金合同生效日，“离任日期”为根据公司决定确认的解聘日期；对此后的非首任基金经理，“任职日期”和“离任日期”分别指根据公司决定确认的聘任日期和解聘日期。

2、证券从业的含义遵从行业协会《证券业从业人员资格管理办法》的相关规定。

4.1.1 期末兼任私募资产管理计划投资经理的基金经理同时管理的产品情况

注：无。

4.2 管理人对报告期内本基金运作合规守信情况的说明

本报告期内，本基金管理人严格遵守《中华人民共和国证券投资基金法》等有关法律法规、中国证监会和本基金基金合同的规定，本着诚实信用、勤勉尽责的原则管理和运用基金资产，在严格控制风险的基础上，为基金份额持有人谋求最大利益。本报告期内，本基金运作整体合法合规，没有损害基金份额持有人利益。基金的投资范围、投资比例及投资组合符合有关法律法规及基金合同的规定。

4.3 公平交易专项说明

4.3.1 公平交易制度的执行情况

报告期内，本基金管理人严格执行了《证券投资基金管理公司公平交易制度指导意见》和公司制定的公平交易相关制度。

4.3.2 异常交易行为的专项说明

本基金于本报告期内不存在异常交易行为。

报告期内，所有投资组合参与的交易所公开竞价同日反向交易成交较少的单边交易量未超过该证券当日成交量的 5%。

4.4 报告期内基金的投资策略和运作分析

三季度初，宏观经济数据向好，但受 7 月初国常会意外提及降准，随后央行全面降准影响，市场对下半年经济下行的担忧加剧，债市收益率出现快速下行。降准之后货币政策维持平稳操作，更多高层会议聚焦于宽信用，但地产和城投监管未见放松。经济下行压力逐步加大的背景下，债券市场进入宽信用和宽货币的博弈，同时流动性环境平稳和资产荒格局延续，长端利率处于窄幅震荡，短端利率由于货币政策进一步放松的预期落空出现小幅抬升。整体来看，三季度债券市场收益率呈先下后上走势，10 年期国债收益率较二季度下行 20BP 至 2.88%；信用债整体信用风险可控，信用利差继续缩窄。三季度权益资产结构性行情延续，继续呈现大小分化格局。以大消费类为代表的行业龙头公司，在去年抬升估值后，今年进入逐步消化估值阶段，而景气度较高的小市值公司表现亮眼，主要集中在新能源相关以及供给结构性矛盾突出的偏上游行业。

在此期间，本基金保持了投资组合的流动性，债券部分主要配置中短期限的中高等级信用债，适度拉长组合久期，同时波段操作中长期利率债和高等级信用债。权益部分在分散化原则基础上配置偏成长类个股，兼顾行业景气度、估值和公司质地三方面综合考虑；同时积极参与新股网

下申购，以增厚组合收益。

4.5 报告期内基金的业绩表现

截至本报告期末平安瑞兴一年定开混合 A 的基金份额净值 1.0412 元，本报告期基金份额净值增长率为 1.05%，同期业绩比较基准收益率为-0.30%；截至本报告期末平安瑞兴一年定开混合 C 的基金份额净值 1.0365 元，本报告期基金份额净值增长率为 0.92%，同期业绩比较基准收益率为-0.30%。

4.6 报告期内基金持有人数或基金资产净值预警说明

本基金本报告期内未出现连续 20 个工作日基金份额持有人数低于 200 人、基金资产净值低于 5,000 万元的情形。

§ 5 投资组合报告

5.1 报告期末基金资产组合情况

序号	项目	金额（元）	占基金总资产的比例（%）
1	权益投资	40,485,625.62	4.52
	其中：股票	40,485,625.62	4.52
2	基金投资	-	-
3	固定收益投资	827,380,187.68	92.30
	其中：债券	827,380,187.68	92.30
	资产支持证券	-	-
4	贵金属投资	-	-
5	金融衍生品投资	-	-
6	买入返售金融资产	-	-
	其中：买断式回购的买入返售金融资产	-	-
7	银行存款和结算备付金合计	18,541,225.57	2.07
8	其他资产	10,028,682.02	1.12
9	合计	896,435,720.89	100.00

5.2 报告期末按行业分类的股票投资组合

5.2.1 报告期末按行业分类的境内股票投资组合

代码	行业类别	公允价值（元）	占基金资产净值比例（%）
A	农、林、牧、渔业	-	-
B	采矿业	478,800.00	0.10
C	制造业	29,203,605.77	5.89
D	电力、热力、燃气及水生产和供应	7,583,423.22	1.53

	业		
E	建筑业		-
F	批发和零售业		-
G	交通运输、仓储和邮政业		-
H	住宿和餐饮业		-
I	信息传输、软件和信息技术服务业	381,933.63	0.08
J	金融业	494,410.00	0.10
K	房地产业	491,085.00	0.10
L	租赁和商务服务业	468,000.00	0.09
M	科学研究和技术服务业	1,384,368.00	0.28
N	水利、环境和公共设施管理业		-
O	居民服务、修理和其他服务业		-
P	教育		-
Q	卫生和社会工作		-
R	文化、体育和娱乐业		-
S	综合		-
	合计	40,485,625.62	8.17

5.2.2 报告期末按行业分类的港股通投资股票投资组合

注：本基金本报告期末未持有港股通股票。

5.3 期末按公允价值占基金资产净值比例大小排序的股票投资明细

5.3.1 报告期末按公允价值占基金资产净值比例大小排序的前十名股票投资明细

序号	股票代码	股票名称	数量（股）	公允价值（元）	占基金资产净值比例（%）
1	600905	三峡能源	907,763	6,299,875.22	1.27
2	600519	贵州茅台	1,100	2,013,000.00	0.41
3	603259	药明康德	9,060	1,384,368.00	0.28
4	002812	恩捷股份	4,800	1,344,576.00	0.27
5	600690	海尔智家	47,500	1,242,125.00	0.25
6	002460	赣锋锂业	6,400	1,042,816.00	0.21
7	300390	天华超净	9,700	1,041,295.00	0.21
8	300014	亿纬锂能	10,200	1,010,106.00	0.20
9	600111	北方稀土	20,200	894,254.00	0.18
10	300760	迈瑞医疗	2,300	886,466.00	0.18

5.4 报告期末按债券品种分类的债券投资组合

序号	债券品种	公允价值（元）	占基金资产净值比例（%）
1	国家债券	41,036,900.00	8.28
2	央行票据	-	-

3	金融债券	4,874,500.00	0.98
	其中：政策性金融债	-	-
4	企业债券	451,613,000.00	91.16
5	企业短期融资券	-	-
6	中期票据	290,045,000.00	58.54
7	可转债（可交换债）	226,787.68	0.05
8	同业存单	-	-
9	其他	39,584,000.00	7.99
10	合计	827,380,187.68	167.00

5.5 报告期末按公允价值占基金资产净值比例大小排序的前五名债券投资明细

序号	债券代码	债券名称	数量（张）	公允价值（元）	占基金资产净值比例（%）
1	175283	20 昆交 G2	500,000	47,090,000.00	9.50
2	019654	21 国债 06	410,000	41,036,900.00	8.28
3	102001300	20 三峡 MTN003	400,000	40,376,000.00	8.15
4	102001187	20 华能集 MTN001	400,000	40,260,000.00	8.13
5	102101906	21 陕投集团 MTN006	400,000	40,176,000.00	8.11

5.6 报告期末按公允价值占基金资产净值比例大小排序的前十名资产支持证券投资明细

注：本基金本报告期末未持有资产支持证券。

5.7 报告期末按公允价值占基金资产净值比例大小排序的前五名贵金属投资明细

注：本基金报告期末未持有贵金属投资。

5.8 报告期末按公允价值占基金资产净值比例大小排序的前五名权证投资明细

注：本基金本报告期末未持有权证投资。

5.9 报告期末本基金投资的股指期货交易情况说明

5.9.1 报告期末本基金投资的股指期货持仓和损益明细

注：本基金本报告期末无股指期货投资。

5.9.2 本基金投资股指期货的投资政策

本基金本报告期无股指期货投资。

5.10 报告期末本基金投资的国债期货交易情况说明

5.10.1 本期国债期货投资政策

本基金本报告期无国债期货投资。

5.10.2 报告期末本基金投资的国债期货持仓和损益明细

注：本基金本报告期无国债期货投资。

5.10.3 本期国债期货投资评价

本基金本报告期无国债期货投资。

5.11 投资组合报告附注

5.11.1 本基金投资的前十名证券的发行主体本期是否出现被监管部门立案调查，或在报告编制日前一年内受到公开谴责、处罚的情形

报告期内基金投资的前十名证券的发行主体没有被监管部门立案调查，或在报告编制日前一年内受到公开谴责、处罚。

5.11.2 基金投资的前十名股票是否超出基金合同规定的备选股票库

基金投资的前十名股票中，没有投资超出基金合同规定备选股票库之外的股票。

5.11.3 其他资产构成

序号	名称	金额（元）
1	存出保证金	128,735.42
2	应收证券清算款	1,587,402.19
3	应收股利	-
4	应收利息	8,312,544.41
5	应收申购款	-
6	其他应收款	-
7	待摊费用	-
8	其他	-
9	合计	10,028,682.02

5.11.4 报告期末持有的处于转股期的可转换债券明细

序号	债券代码	债券名称	公允价值（元）	占基金资产净值比例（%）
1	113042	上银转债	226,349.40	0.05

5.11.5 报告期末前十名股票中存在流通受限情况的说明

序号	股票代码	股票名称	流通受限部分的公允价值（元）	占基金资产净值比例（%）	流通受限情况说明
1	600905	三峡能源	6,299,875.22	1.27	新股锁定

5.11.6 投资组合报告附注的其他文字描述部分

由于四舍五入原因，分项之和与合计可能有尾差。

§ 6 开放式基金份额变动

单位：份

项目	平安瑞兴一年定开混合 A	平安瑞兴一年定开混合 C
报告期期初基金份额总额	409,943,673.15	66,157,546.36
报告期期间基金总申购份额	-	-
减：报告期期间基金总赎回份额	-	-
报告期期间基金拆分变动份额（份额减少以“-”填列）	-	-
报告期期末基金份额总额	409,943,673.15	66,157,546.36

§ 7 基金管理人运用固有资金投资本基金情况

7.1 基金管理人持有本基金份额变动情况

注：无。

7.2 基金管理人运用固有资金投资本基金交易明细

注：无。

§ 8 影响投资者决策的其他重要信息

8.1 报告期内单一投资者持有基金份额比例达到或超过 20%的情况

注：无。

8.2 影响投资者决策的其他重要信息

无。

§ 9 备查文件目录

9.1 备查文件目录

- (1) 中国证监会准予平安瑞兴一年定期开放混合型证券投资基金募集注册的文件
- (2) 平安瑞兴一年定期开放混合型证券投资基金基金合同
- (3) 平安瑞兴一年定期开放混合型证券投资基金托管协议
- (4) 法律意见书
- (5) 基金管理人业务资格批件、营业执照和公司章程

9.2 存放地点

基金管理人、基金托管人住所

9.3 查阅方式

(1) 投资者可在营业时间免费查阅，也可按工本费购买复印件

(2) 投资者对本报告书如有疑问，可咨询本基金管理人平安基金管理有限公司，客户服务电话：4008004800（免长途话费）

平安基金管理有限公司

2021 年 10 月 26 日