

华宝新兴消费混合型证券投资基金 2021 年第 3 季度报告

2021 年 9 月 30 日

基金管理人：华宝基金管理有限公司

基金托管人：中国建设银行股份有限公司

报告送出日期：2021 年 10 月 27 日

§ 1 重要提示

基金管理人的董事会及董事保证本报告所载资料不存在虚假记载、误导性陈述或重大遗漏，并对其内容的真实性、准确性和完整性承担个别及连带责任。

基金托管人中国建设银行股份有限公司根据本基金合同规定，于 2021 年 10 月 25 日复核了本报告中的财务指标、净值表现和投资组合报告等内容，保证复核内容不存在虚假记载、误导性陈述或者重大遗漏。

基金管理人承诺以诚实信用、勤勉尽责的原则管理和运用基金资产，但不保证基金一定盈利。

基金的过往业绩并不代表其未来表现。投资有风险，投资者在作出投资决策前应仔细阅读本基金的招募说明书。

本报告中财务资料未经审计。

本报告期自 2021 年 07 月 01 日起至 09 月 30 日止。

§ 2 基金产品概况

基金简称	华宝新兴消费混合
基金主代码	011153
基金运作方式	契约型开放式
基金合同生效日	2021 年 3 月 18 日
报告期末基金份额总额	905,813,594.33 份
投资目标	本基金主要投资于新兴消费主题的优质上市公司，在控制风险的前提下，力争实现资产的稳健增值。
投资策略	本基金采取积极的大类资产配置策略，通过宏观策略研究，综合考虑宏观经济、国家财政政策、货币政策、产业政策以及市场流动性等方面的因素，对相关资产类别的预期收益进行动态跟踪，决定大类资产配置比例。本基金对新兴消费的界定，是指随着经济的发展、人均可支配收入提高、人口结构变化、信息技术发展、传播方式变革等变化而引发的传统消费行业新模式的出现及新需求崛起的公司。
业绩比较基准	中证 800 指数收益率×55%+中证综合债指数收益率×

	30%+恒生指数收益率×15%	
风险收益特征	本基金是一只主动投资的混合型基金，其长期平均预期风险和预期收益率低于股票型基金，高于债券型基金、货币市场基金。本基金可通过港股通机制投资港股通标的股票，还可能面临港股通机制下因投资环境、投资标的、市场制度以及交易规则等差异带来的特有风险。	
基金管理人	华宝基金管理有限公司	
基金托管人	中国建设银行股份有限公司	
下属分级基金的基金简称	华宝新兴消费混合 A	华宝新兴消费混合 C
下属分级基金的交易代码	011153	011154
报告期末下属分级基金的份额总额	888,076,754.97 份	17,736,839.36 份

§ 3 主要财务指标和基金净值表现

3.1 主要财务指标

单位：人民币元

主要财务指标	报告期（2021年7月1日-2021年9月30日）	
	华宝新兴消费混合 A	华宝新兴消费混合 C
1. 本期已实现收益	25,500,557.17	578,436.40
2. 本期利润	-83,011,109.05	-1,802,339.25
3. 加权平均基金份额本期利润	-0.0891	-0.0879
4. 期末基金资产净值	857,583,062.18	17,090,948.74
5. 期末基金份额净值	0.9657	0.9636

注：1. 本期已实现收益指基金本期利息收入、投资收益、其他收入（不含公允价值变动收益）扣除相关费用后的余额，本期利润为本期已实现收益加上本期公允价值变动收益。

2. 所述基金业绩指标不包括持有人认购或交易基金的各项费用，计入费用后实际收益水平要低于所列数字。

3.2 基金净值表现

3.2.1 基金份额净值增长率及其与同期业绩比较基准收益率的比较

华宝新兴消费混合 A

阶段	净值增长率①	净值增长率②	业绩比较基准③	业绩比较基准④	①-③	②-④
----	--------	--------	---------	---------	-----	-----

		准差②	收益率③	收益率标准差 ④		
过去三个月	-8.52%	0.93%	-4.11%	0.78%	-4.41%	0.15%
过去六个月	-4.06%	0.74%	-1.24%	0.68%	-2.82%	0.06%
自基金合同 生效起至今	-3.43%	0.72%	-1.70%	0.70%	-1.73%	0.02%

华宝新兴消费混合 C

阶段	净值增长率①	净值增长率标 准差②	业绩比较基准 收益率③	业绩比较基准 收益率标准差 ④	①-③	②-④
过去三个月	-8.61%	0.93%	-4.11%	0.78%	-4.50%	0.15%
过去六个月	-4.25%	0.74%	-1.24%	0.68%	-3.01%	0.06%
自基金合同 生效起至今	-3.64%	0.72%	-1.70%	0.70%	-1.94%	0.02%

注：（1）基金业绩基准：中证 800 指数收益率×55%+中证综合债指数收益率×30%+恒生指数收益率×15%；

（2）净值以及比较基准相关数据计算中涉及天数的，包括所有交易日以及季末最后一自然日（如非交易日）。

3.2.2 自基金合同生效以来基金累计净值增长率变动及其与同期业绩比较基准收益率变动的比较

华宝新兴消费混合A累计净值增长率与同期业绩比较基准收益率的历史走势对比图

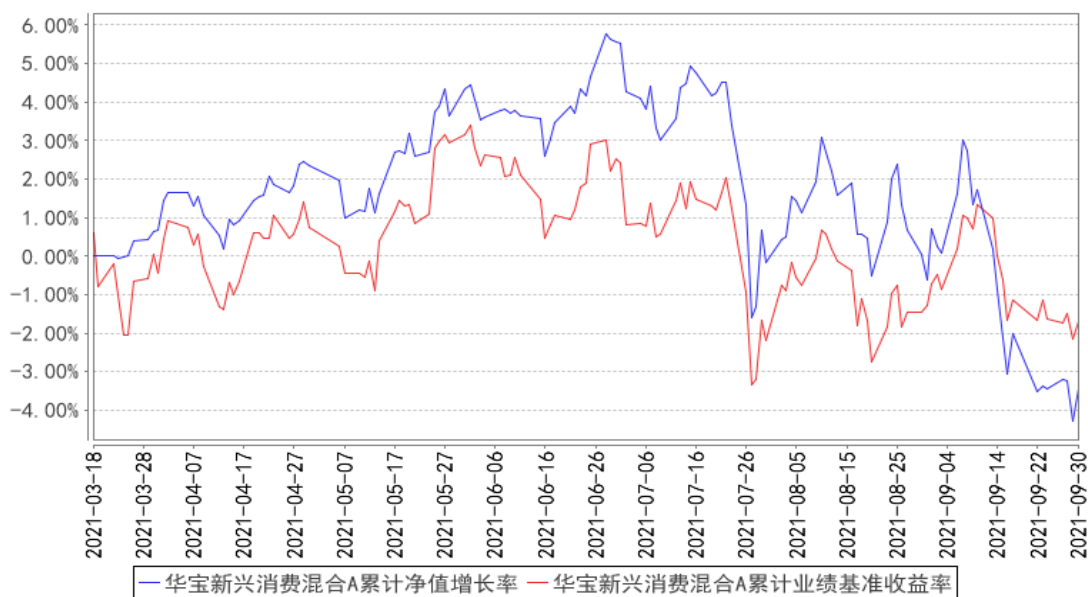

华宝新兴消费混合C累计净值增长率与同期业绩比较基准收益率的历史走势对比图

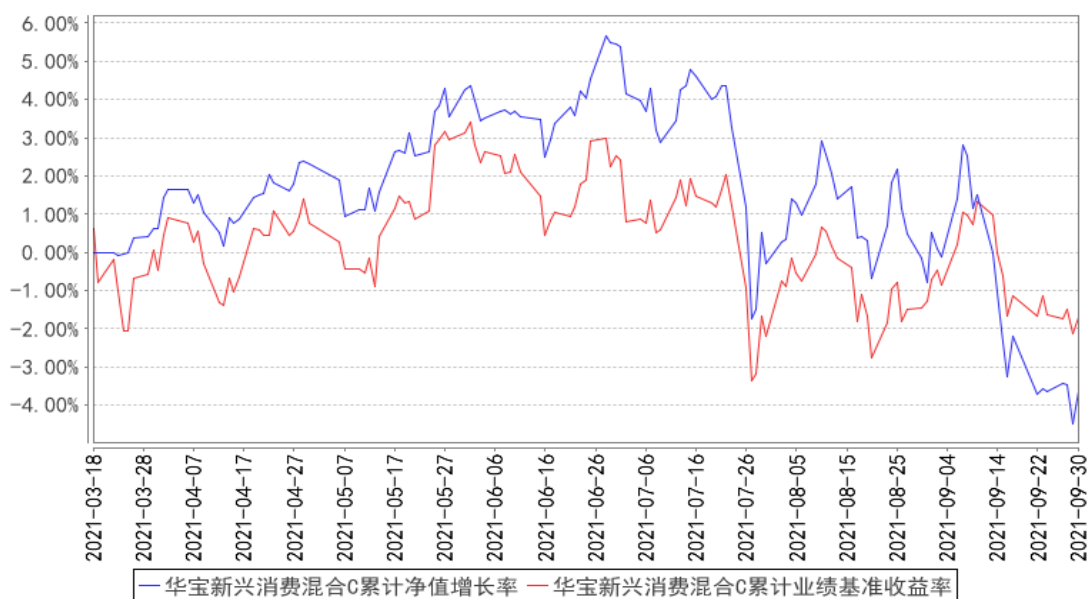

注：1、按照基金合同的约定，基金管理人应当自基金合同生效之日起六个月内使基金的投资组合比例符合基金合同的有关约定，截至 2021 年 09 月 18 日，本基金已达到合同规定的资产配置比例。

§ 4 管理人报告

4.1 基金经理（或基金经理小组）简介

姓名	职务	任本基金的基金经理期限		证券从业年限	说明
		任职日期	离任日期		
胡戈游	本基金基金经理、	2021-03-18	-	16 年	硕士。2005 年 2 月加入华宝基金管理有限公司，曾任金融工程部数量分析师、国

	成长风格投资总监 (MD)、权益投资一部副总经理			内投资部基金经理助理等职务,现任成长风格投资总监 (MD)、权益投资一部副总经理。2009 年 5 月至 2010 年 6 月任华宝宝康灵活配置证券投资基金基金经理,2010 年 1 月至 2012 年 1 月任华宝多策略增长开放式证券投资基金基金经理,2011 年 2 月起任华宝宝康消费品证券投资基金基金经理,2013 年 7 月至 2015 年 12 月任华宝宝康灵活配置证券投资基金基金经理,2015 年 1 月至 2018 年 11 月任华宝品质生活股票型证券投资基金基金经理,2016 年 1 月起任华宝核心优势灵活配置混合型证券投资基金基金经理,2020 年 2 月起任华宝事件驱动混合型证券投资基金基金经理,2021 年 3 月起任华宝新兴消费混合型证券投资基金基金经理。
--	--------------------------	--	--	--

注：1、任职日期以及离任日期均以基金公告为准。

2、证券从业含义遵从行业协会《证券业从业人员资格管理办法》的相关规定。

4.2 管理人对报告期内本基金运作合规守信情况的说明

本报告期内，本基金管理人遵守《中华人民共和国证券法》、《中华人民共和国证券投资基金法》及其各项实施细则、《华宝新兴消费混合型证券投资基金基金合同》和其他相关法律法规的规定、监管部门的相关规定，依照诚实信用、勤勉尽责的原则管理和运用基金资产，在控制投资风险的基础上，为基金份额持有人谋取最大利益，没有损害基金份额持有人利益的行为。

4.3 公平交易专项说明

4.3.1 公平交易制度的执行情况

本报告期内，基金管理人通过严格执行投资决策委员会议事规则、公司股票库管理制度、中央交易室制度、防火墙机制、系统中的公平交易程序、每日交易日结报告、定期基金投资绩效评价等机制，确保所管理的所有投资组合在授权、研究分析、投资决策、交易执行、业绩评估等投资管理活动和环节得到公平对待。同时，基金管理人严格遵守法律法规关于公平交易的相关规定和公司内部制度要求，分析了本公司旗下所有投资组合之间的整体收益率差异、分投资类别（股票、债券）的收益率差异以及连续四个季度期间内、不同时间窗下同向交易的交易价差；分析结果未发现异常情况。

4.3.2 异常交易行为的专项说明

本报告期内，基金管理人未发生所有投资组合参与的交易所公开竞价同日反向交易成交较少的单边交易量超过该证券当日成交量的 5%。

本报告期内，本基金没有发现异常交易行为。

4.4 报告期内基金的投资策略和运作分析

三季度上证指数下跌 0.64%，沪深 300 下跌 6.85%，创业板指下跌 6.69%，消费板块拖累了沪深 300 表现。分板块看，煤炭、有色、钢铁、电力等行业涨幅居前，消费者服务、医药、食品饮料、纺织服装、家电等板块表现较弱。

三季度以来市场延续了分化态势，短期高景气度行业的估值持续抬升，而以消费为代表的行业由于短期景气度承压，估值继续调整。市场对政策环境的恐慌情绪到达顶点，导致部分消费白马公司遭受重创，我们重仓的部分标的也出现了较大回撤。随着估值风险的释放，我们预计市场预期都会逐步回归理性，被错杀的公司将迎来修复。

我们认为，我国消费升级的长期空间确定，当下消费公司的预期收益率已经相当具有吸引力，因此在过去一个季度对我们长期看好的部分消费品公司进行了加仓。我们长期看好几大消费升级的方向，一是国货崛起，Z 世代成长于国力强盛年代，对国货品牌的认可度大幅提升。二是新品类、新品牌的出现，更多细分需求被挖掘、被满足。三是数字化工具赋能消费企业。

本基金始终持有景气度高的成长赛道，持仓主要以内需为主，配置于电商、传媒、免税、医药等板块。组合较稳定，波动小，基金净值相对基准有较高超额收益。未来我们也会基于目前的研究方向，重点挖掘符合产业趋势、具备突出竞争力的公司。

感谢持有人一直以来对我们的支持，在后续投资中，我们将继续总结经验，勤勉尽责，努力实现新兴消费基金的良好表现。

4.5 报告期内基金的业绩表现

本报告期基金份额 A 净值增长率为-8.52%，本报告期基金份额 C 净值增长率为-8.61%；同期业绩比较基准收益率为-4.11%。

4.6 报告期内基金持有人数或基金资产净值预警说明

本报告期内，本基金不存在连续二十个工作日基金份额持有人低于二百人或基金资产净值低于五千万元的情形。

§ 5 投资组合报告

5.1 报告期末基金资产组合情况

序号	项目	金额（元）	占基金总资产的比例（%）
1	权益投资	578,268,490.44	65.75
	其中：股票	578,268,490.44	65.75
2	基金投资	-	-
3	固定收益投资	-	-
	其中：债券	-	-
	资产支持证券	-	-
4	贵金属投资	-	-
5	金融衍生品投资	-	-
6	买入返售金融资产	-	-
	其中：买断式回购的买入返售金融资产	-	-
7	银行存款和结算备付金合计	299,733,526.95	34.08
8	其他资产	1,475,991.07	0.17
9	合计	879,478,008.46	100.00

注：通过港股通交易机制投资的港股公允价值为 171,793,133.36 元，占基金资产净值的比例为 19.64%。

5.2 报告期末按行业分类的股票投资组合

5.2.1 报告期末按行业分类的境内股票投资组合

代码	行业类别	公允价值（元）	占基金资产净值比例（%）
A	农、林、牧、渔业	-	-
B	采矿业	-	-
C	制造业	299,250,120.18	34.21
D	电力、热力、燃气及水生产和供应业	-	-
E	建筑业	-	-
F	批发和零售业	69,946.39	0.01
G	交通运输、仓储和邮政业	-	-
H	住宿和餐饮业	3,345.12	0.00
I	信息传输、软件和信息技术服务业	31,375,544.47	3.59
J	金融业	-	-
K	房地产业	-	-
L	租赁和商务服务业	75,640,000.00	8.65
M	科学研究和技术服务业	102,569.32	0.01
N	水利、环境和公共设施管理业	29,906.38	0.00
O	居民服务、修理和其他服务业	-	-
P	教育	-	-
Q	卫生和社会工作	-	-
R	文化、体育和娱乐业	3,925.22	0.00

S	综合	-	-
	合计	406,475,357.08	46.47

5.2.2 报告期末按行业分类的港股通投资股票投资组合

行业类别	公允价值（人民币）	占基金资产净值比例（%）
能源	-	-
原材料	-	-
工业	-	-
非日常生活消费品	52,141,275.38	5.96
日常消费品	14,116,201.70	1.61
医疗保健	-	-
金融	5,995,532.82	0.69
信息技术	38,955,551.72	4.45
通信服务	60,584,571.74	6.93
公用事业	-	-
房地产	-	-
合计	171,793,133.36	19.64

注：本基金对以上行业分类采用全球行业分类标准。

5.3 期末按公允价值占基金资产净值比例大小排序的股票投资明细

5.3.1 报告期末按公允价值占基金资产净值比例大小排序的前十名股票投资明细

序号	股票代码	股票名称	数量（股）	公允价值（元）	占基金资产净值比例（%）
1	601888	中国中免	230,000	59,800,000.00	6.84
2	00700	腾讯控股	120,000	46,124,866.08	5.27
3	603877	太平鸟	980,000	38,004,400.00	4.34
4	689009	九号公司	450,002	36,405,161.80	4.16
5	000333	美的集团	400,000	27,840,000.00	3.18
6	603605	珀莱雅	160,000	27,760,000.00	3.17
7	002402	和而泰	1,300,000	27,040,000.00	3.09
8	002568	百润股份	350,920	26,140,030.80	2.99
9	002624	完美世界	1,700,000	25,636,000.00	2.93
10	002154	报喜鸟	4,500,000	23,085,000.00	2.64

5.3.2 期末按公允价值占基金资产净值比例大小排序的全国中小企业股份转让系统挂牌股票投资明细

本基金本报告期末未持有全国中小企业股份转让系统挂牌股票。

5.4 报告期末按债券品种分类的债券投资组合

本基金本报告期末未持有债券投资。

5.5 报告期末按公允价值占基金资产净值比例大小排序的前五名债券投资明细

本基金本报告期末未持有债券投资。

5.6 报告期末按公允价值占基金资产净值比例大小排序的前十名资产支持证券投资 明细

本基金本报告期末未持有资产支持证券。

5.7 报告期末按公允价值占基金资产净值比例大小排序的前五名贵金属投资明细

本基金本报告期末未持有贵金属。

5.8 报告期末按公允价值占基金资产净值比例大小排序的前五名权证投资明细

本基金本报告期末未持有权证。

5.9 报告期末本基金投资的股指期货交易情况说明

5.9.1 报告期末本基金投资的股指期货持仓和损益明细

本基金未投资股指期货。

5.9.2 本基金投资股指期货的投资政策

本基金未投资股指期货。

5.10 报告期末本基金投资的国债期货交易情况说明

5.10.1 本期国债期货投资政策

本基金未投资国债期货。

5.10.2 报告期末本基金投资的国债期货持仓和损益明细

本基金未投资国债期货。

5.10.3 本期国债期货投资评价

本基金未投资国债期货。

5.11 投资组合报告附注

5.11.1

基金管理人没有发现本基金投资的前十名证券的发行主体在报告期内被监管部门立案调查，也没有在报告编制日前一年内受到公开谴责、处罚，无证券投资决策程序需特别说明。

5.11.2

基金投资的前十名股票未超出基金合同规定的备选股票库。

5.11.3 其他资产构成

序号	名称	金额（元）
1	存出保证金	125,328.13
2	应收证券清算款	804,417.71
3	应收股利	141,220.39
4	应收利息	27,445.94
5	应收申购款	377,578.90
6	其他应收款	-
7	待摊费用	-
8	其他	-
9	合计	1,475,991.07

5.11.4 报告期末持有的处于转股期的可转换债券明细

本基金本报告期末未持有处于转股期的可转换债券。

5.11.5 报告期末前十名股票中存在流通受限情况的说明

本基金本报告期末前十名股票中不存在流通受限情况。

5.11.6 投资组合报告附注的其他文字描述部分

由于四舍五入的原因，合计数可能不等于分项之和。

§ 6 开放式基金份额变动

单位：份

项目	华宝新兴消费混合 A	华宝新兴消费混合 C
报告期期初基金份额总额	1,062,394,778.47	24,661,366.14
报告期期间基金总申购份额	8,398,302.09	3,394,047.99
减：报告期期间基金总赎回份额	182,716,325.59	10,318,574.77
报告期期间基金拆分变动份额（份额减少以“-”填列）	-	-
报告期期末基金份额总额	888,076,754.97	17,736,839.36

§ 7 基金管理人运用固有资金投资本基金情况

7.1 基金管理人持有本基金份额变动情况

本报告期基金管理人未运用固有资金投资本基金。

7.2 基金管理人运用固有资金投资本基金交易明细

本报告期基金管理人未运用固有资金投资本基金。

§ 8 影响投资者决策的其他重要信息

8.1 报告期内单一投资者持有基金份额比例达到或超过 20%的情况

无。

8.2 影响投资者决策的其他重要信息

2021 年 8 月 25 日，基金管理人发布高级管理人员变更公告，李慧勇不再担任公司副总经理。

§ 9 备查文件目录

9.1 备查文件目录

中国证监会批准基金设立的文件；
华宝新兴消费混合型证券投资基金基金合同；
华宝新兴消费混合型证券投资基金招募说明书；
华宝新兴消费混合型证券投资基金托管协议；
基金管理人业务资格批件、营业执照和公司章程；
基金管理人报告期内在指定报刊上披露的各种公告；
基金托管人业务资格批件和营业执照。

9.2 存放地点

以上文件存于基金管理人及基金托管人办公场所备投资者查阅。

9.3 查阅方式

投资者可以通过基金管理人网站，查阅或下载基金合同、招募说明书、托管协议及基金的各种定期和临时公告。

华宝基金管理有限公司

2021 年 10 月 27 日