

景顺长城核心优选一年持有期混合型证券
投资基金
2021 年第 3 季度报告

2021 年 9 月 30 日

基金管理人：景顺长城基金管理有限公司

基金托管人：中国工商银行股份有限公司

报告送出日期：2021 年 10 月 27 日

§1 重要提示

基金管理人的董事会及董事保证本报告所载资料不存在虚假记载、误导性陈述或重大遗漏，并对其内容的真实性、准确性和完整性承担个别及连带责任。

基金托管人中国工商银行股份有限公司根据本基金合同规定，于 2021 年 10 月 26 日复核了本报告中的财务指标、净值表现和投资组合报告等内容，保证复核内容不存在虚假记载、误导性陈述或者重大遗漏。

基金管理人承诺以诚实信用、勤勉尽责的原则管理和运用基金资产，但不保证基金一定盈利。基金的过往业绩并不代表其未来表现。投资有风险，投资者在作出投资决策前应仔细阅读本基金的招募说明书。

本报告中财务资料未经审计。

本报告期自 2021 年 07 月 01 日起至 2021 年 09 月 30 日止。

§2 基金产品概况

基金简称	景顺长城核心优选一年持有混合
基金主代码	009190
基金运作方式	契约型开放式
基金合同生效日	2020 年 5 月 8 日
报告期末基金份额总额	1,583,549,786.29 份
投资目标	本基金通过投资于具有投资价值的优质企业，分享其在中国经济增长的大背景下的可持续性增长，以实现基金资产的长期资本增值。
投资策略	<p>1、资产配置策略</p> <p>本基金依据定期公布的宏观和金融数据以及投资部门对于宏观经济、股市政策、市场趋势的综合分析，运用宏观经济模型（MEM）做出对于宏观经济的评价，结合基金合同、投资制度的要求提出资产配置建议，经投资决策委员会审核后形成资产配置方案。</p> <p>2、股票投资策略</p> <p>本基金股票投资主要遵循“自下而上”的个股投资策略，利用我公司股票研究数据库（SRD）对企业进行深入细致的分析，并进一步挖掘出具有较强核心竞争优势的公司，最后以财务指标验证核心竞争优势分析的结果。</p> <p>3、港股通标的股票投资策略</p> <p>本基金将结合股票基本面信息，以及宏观因素和估值因素综合确定并适时调整内地 A 股和香港（港股通标的股票）两地股票配置比例及投资策略。</p>
业绩比较基准	沪深 300 指数收益率*60%+中证港股通综合指数收益率*20%+中证综

	合债券指数收益率*20%
风险收益特征	本基金为混合型基金，其预期收益和风险高于货币市场基金和债券型基金，低于股票型基金。 本基金还可投资港股通标的股票。除了需要承担与内地证券投资基金类似的市场波动风险等一般投资风险之外，本基金还面临港股通机制下因投资环境、投资标的、市场制度以及交易规则等差异带来的特有风险。
基金管理人	景顺长城基金管理有限公司
基金托管人	中国工商银行股份有限公司

§3 主要财务指标和基金净值表现

3.1 主要财务指标

单位：人民币元

主要财务指标	报告期（2021年7月1日-2021年9月30日）
1. 本期已实现收益	102,760,606.63
2. 本期利润	-283,731,065.58
3. 加权平均基金份额本期利润	-0.1617
4. 期末基金资产净值	1,985,056,130.95
5. 期末基金份额净值	1.2535

注：1、本期已实现收益指基金本期利息收入、投资收益、其他收入（不含公允价值变动收益）扣除相关费用后的余额，本期利润为本期已实现收益加上本期公允价值变动收益。

2、上述基金业绩指标不包括持有人认购或交易基金的各项费用，计入费用后实际收益水平要低于所列数字。

3.2 基金净值表现

3.2.1 基金份额净值增长率及其与同期业绩比较基准收益率的比较

阶段	净值增长率 ①	净值增长率 标准差②	业绩比较基 准收益率③	业绩比较基 准收益率标 准差④	①—③	②—④
过去三个月	-10.94%	1.61%	-6.47%	0.98%	-4.47%	0.63%
过去六个月	-5.17%	1.46%	-4.12%	0.87%	-1.05%	0.59%
过去一年	3.83%	1.63%	5.69%	0.94%	-1.86%	0.69%
自基金合同 生效起至今	25.35%	1.55%	16.86%	0.98%	8.49%	0.57%

3.2.2 自基金合同生效以来基金累计净值增长率变动及其与同期业绩比较基准收益率变动的比较

景顺长城核心优选一年持有混合累计净值增长率与同期业绩比较基准收益率的历史走势对比图

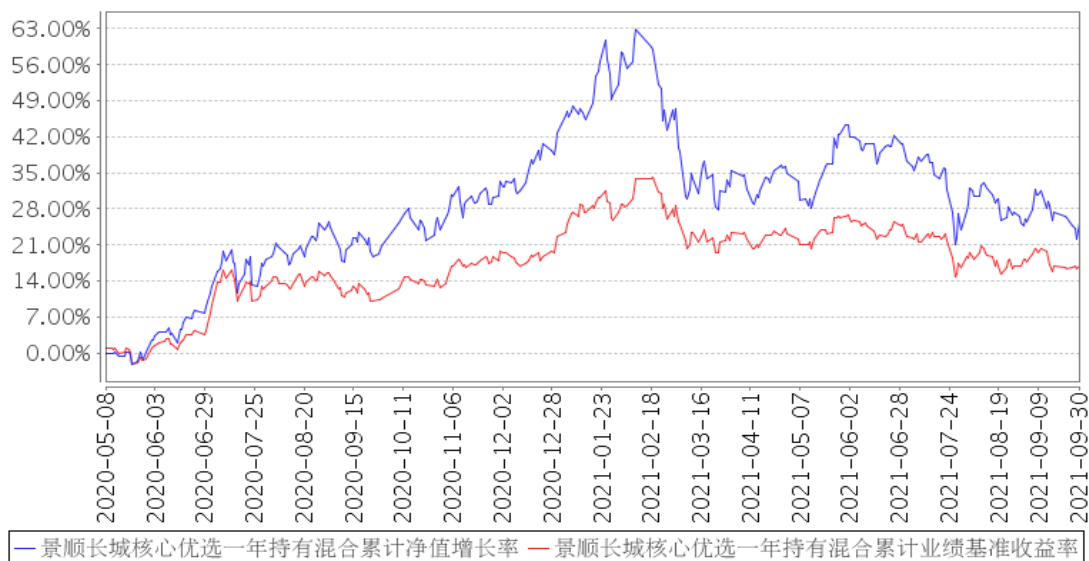

注：本基金的投资组合比例如下：本基金股票投资占基金资产的比例范围为 60%—95%。本基金港股通标的股票最高投资比例不得超过股票资产的 50%。本基金每个交易日日终在扣除股指期货合约、国债期货合约和股票期权合约需缴纳的交易保证金后，应当保持不低于基金资产净值 5% 的现金或者到期日在一年以内的政府债券，其中现金不包括结算备付金、存出保证金、应收申购款等。本基金的建仓期为自 2020 年 5 月 8 日基金合同生效日起 6 个月。建仓期结束时，本基金投资组合达到上述投资组合比例的要求。报告期末距离建仓结束期未满一年。

3.3 其他指标

无。

§4 管理人报告

4.1 基金经理（或基金经理小组）简介

姓名	职务	任本基金的基金经理期限		证券从业年限	说明
		任职日期	离任日期		
余广	本基金的基金经理	2020 年 5 月 8 日	-	17 年	银行和金融工商管理硕士。中国注册会计师。曾任蛇口中华会计师事务所审计项目经理，杭州中融投资管理有限公司财务顾问项目经理，世纪证券综合研究所研究员，中银国际（中国）证券风险管理部高级经理。2005 年 1 月加入本公司，担任投资部研究员，自 2010 年 5 月起担任股票投资部基金经理，现任公司总经理助理、股票投资部总经理、基金经理，并兼任投资经理。具有 17 年证券、基金行业

					从业经验。
--	--	--	--	--	-------

注：1、对基金的首任基金经理，其“任职日期”按基金合同生效日填写，“离任日期”为根据公司决定的解聘日期（公告前一日）；对此后的非首任基金经理，“任职日期”指根据公司决定聘任后的公告日期，“离任日期”指根据公司决定的解聘日期（公告前一日）；

2、证券从业的含义遵从行业协会《证券业从业人员资格管理办法》的相关规定。

4.1.1 期末兼任私募资产管理计划投资经理的基金经理同时管理的产品情况

姓名	产品类型	产品数量（只）	资产净值（元）	任职时间
余广	公募基金	4	18,008,001,392.26	2010年5月29日
	私募资产管理计划	1	900,915,916.62	2021年4月28日
	其他组合	-	-	-
	合计	5	18,908,917,308.88	-

4.2 管理人对报告期内本基金运作合规守信情况的说明

本报告期内，本基金管理人严格遵守《中华人民共和国证券投资基金法》、《公开募集证券投资基金运作管理办法》、《公开募集证券投资基金销售机构监督管理办法》和《公开募集证券投资基金信息披露管理办法》等有关法律法规及各项实施准则、《景顺长城核心优选一年持有期混合型证券投资基金基金合同》和其他有关法律法规的规定，本着诚实信用、勤勉尽责的原则管理和运用基金资产，在严格控制风险的基础上，为基金持有人谋求最大利益。本报告期内，基金运作整体合法合规，未发现损害基金持有人利益的行为。基金的投资范围、投资比例及投资组合符合有关法律法规及基金合同的规定。

4.3 公平交易专项说明

4.3.1 公平交易制度的执行情况

本报告期内，本基金管理人严格执行《证券投资基金管理公司公平交易制度指导意见（2011年修订）》，完善相应制度及流程，通过系统和人工等各种方式在各业务环节严格控制交易公平执行，公平对待旗下管理的所有基金和投资组合。

4.3.2 异常交易行为的专项说明

本报告期内，本管理人管理的所有投资组合参与的交易所公开竞价，同日反向交易成交较少的单边交易量超过该证券当日成交量的 5%的交易共有 4 次，为投资组合的投资策略需要而发生的同日反向交易，按规定履行了审批程序。

本报告期内，未发现有可能导致不公平交易和利益输送的异常交易。

4.4 报告期内基金的投资策略和运作分析

三季度，整体市场呈现波动回调走势。板块表现出现分化。煤炭、有色、钢铁板块领涨。整体来看，三季度在疫情反复、极端天气、部分地区限电限产的多重冲击下，经济增速出现回落，7、8 月份经济数据几乎全面低于预期。通胀方面，PPI 持续走高，CPI 低位运行，也压制了下游企业盈利的恢复。在此背景下，宏观对冲政策将有所发力，预计 10 月份社融同比可能见到年内底部 10%左右。

货币政策方面，大体上维持了稳中偏松，宽松预期取决于是否可能在近期宣布降准，相应的窗口可能仅局限于 10 月份，目前来看这个概率在降低，国庆节之后央行公开市场操作较为谨慎。

海外方面，正在复制中国此前的走势，最新的 8 月全球制造业 PMI 跌至 54.1 新低、跌幅扩大，此前“虚高”的 7 月份非农就业数据在 8 月份也如期显露颓势，9 月继续低于市场预期，整体上看海外需求（特别是美国）后续仍面临着疫情、补贴停止、政府债务上限等因素的约束。而在最新 9 月份议息会议上，美联储进一步明确了 Taper 的节奏，整体基调偏鹰，Taper 时点与节奏可能略快于市场预期，加息时间点可能提前至 2022 年，市场波动风险加大。

报告期内，沪深 300 指数、中小 100 指数、创业板指数分别下跌 6.85%、4.98%和 6.69%；行业方面分化严重，受极端天气、部分地区限电限产、双碳目标的多重冲击下，上游周期品涨价显著，煤炭（+40.87%）、有色金属（+26.63%）、钢铁（+22.46%）、电力及公用事业（+20.25%）表现突出，跌幅居前的行业则是消费者服务（-17.89%）、医药（-14.67%）、食品饮料（-12.91%）和家电（-10.24%）。港股方面回调显著，恒生指数下跌 14.75%，其中恒生科技（-25.18%）、工业（-19.22%）表现落后。

下一季度，在疫情散发和极端天气冲击下，经济下行压力依然存在。受电煤紧缺和能耗双控政策影响，江苏、浙江、广东等省份出现限电限产，波及黑色、有色、建材等大宗商品生产，同时能源紧缺也导致煤炭、原油价格上涨明显。预计供给收缩将导致 PPI 环比涨幅进一步扩大。

宏观方面，整体判断仍是“稳货币、紧信用”，但两者边际上都趋于缓和，目前来看股债都没有系统性风险，而从估值的角度来看，股票的性价比近来相对于债券有所抬升。信用收缩以及宏观经济基本面走弱的破局，有待房地产政策以及地方政府隐性债务约束的边际变化，后者目前仅在于 11 月前专项债发行完毕以及今年底明年初形成实物工作量，而前者的弹性相对更大，在“房住不炒”的大背景之下，近期部分城市房贷利率有所松动，近期中房协将召开房地产企业座谈会，大的调控环境不会改变，但这些微妙的变化是否预示着政策的边际微调，这大概率是四季度与明年一季度经济走向的重要影响因素。

市场端，二季度受上游大宗商品价格拉升推动，周期板块走势持续强劲，目前周期股的走势

已经反映了中远期的预期。预计后续板块间会出现轮动，前期跌幅显著、估值具备吸引力的消费和蓝筹板块预计企稳回升。中长期来看，基本面才是定价的核心，预计未来仍将以业绩为主线，企业基本面和盈利增长将取代前期的估值波动成为影响股价的关键因素。

港股市场方面，由于科技板块政策监管趋严、澳门博彩政策风险、房地产开发商的违约诱发房地产板块出现进一步抛售、美国 11 月 Taper 的担忧等因素，港股今年表现显著弱于 A 股。展望第 4 季度，港股市场情绪端有所回升，主要得益于：1) 中美关系有所缓和，美国贸易代表宣布美国计划重启关税豁免程序；2) 互联网监管政策基本见底；3) 大宗商品价格出现边际性小幅回落，一定程度上缓解了滞涨的担忧。我们认为，由于当前市场估值水平已经较低，海外中资股市场正逐步成为一个具有吸引力的投资市场。中美关系边际性改善有望进一步提振市场情绪，中国货币政策逐步放松也可能利好优质港股成长标的。港股市场配置价值显现，特别是对于已经跌至历史估值区间底部的龙头标的投资机会。

投资策略上，我们将更加关注市场结构，配置上相对分散及均衡，继续坚持自下而上精选优质个股，操作上更加侧重选股，侧重于长期因素，基于企业的长期基本面和估值，以长期持有的思路来坚持价值投资，重点选取基本面坚实、具备核心竞争力、资产负债表健康、业绩具有稳定性的行业龙头公司，买入持有，以获取长期的投资回报。

4.5 报告期内基金的业绩表现

2021 年 3 季度，本基金份额净值增长率为-10.94%，业绩比较基准收益率为-6.47%。

4.6 报告期内基金持有人数或基金资产净值预警说明

无。

§5 投资组合报告

5.1 报告期末基金资产组合情况

序号	项目	金额（元）	占基金总资产的比例（%）
1	权益投资	1,811,735,695.97	90.58
	其中：股票	1,811,735,695.97	90.58
2	基金投资	-	-
3	固定收益投资	100,060,000.00	5.00
	其中：债券	100,060,000.00	5.00
	资产支持证券	-	-
4	贵金属投资	-	-
5	金融衍生品投资	-	-
6	买入返售金融资产	-	-
	其中：买断式回购的买入返售金融资产	-	-

7	银行存款和结算备付金合计	86,391,774.40	4.32
8	其他资产	2,030,420.03	0.10
9	合计	2,000,217,890.40	100.00

注：权益投资中通过港股通交易机制投资的港股公允价值为 482,916,551.40 元，占基金资产净值的比例为 24.33%。

5.2 报告期末按行业分类的股票投资组合

5.2.1 报告期末按行业分类的境内股票投资组合

代码	行业类别	公允价值（元）	占基金资产净值比例（%）
A	农、林、牧、渔业	12,350.52	0.00
B	采矿业	-	-
C	制造业	1,120,604,848.98	56.45
D	电力、热力、燃气及水生产和供应业	87,732,832.14	4.42
E	建筑业	59,310,183.39	2.99
F	批发和零售业	18,400.20	0.00
G	交通运输、仓储和邮政业	59,982,656.14	3.02
H	住宿和餐饮业	-	-
I	信息传输、软件和信息技术服务业	11,099.55	0.00
J	金融业	-	-
K	房地产业	-	-
L	租赁和商务服务业	-	-
M	科学研究和技术服务业	1,108,178.94	0.06
N	水利、环境和公共设施管理业	34,669.49	0.00
O	居民服务、修理和其他服务业	-	-
P	教育	-	-
Q	卫生和社会工作	-	-
R	文化、体育和娱乐业	3,925.22	0.00
S	综合	-	-
	合计	1,328,819,144.57	66.94

5.2.2 报告期末按行业分类的港股通投资股票投资组合

行业类别	公允价值（人民币）	占基金资产净值比例（%）
原材料	-	-
周期性消费品	-	-
非周期性消费品	204,866,115.20	10.32
综合	-	-
能源	192,986,679.60	9.72
金融	66,294,914.80	3.34
工业	18,768,841.80	0.95
信息技术	-	-

公用事业	-	-
通讯	-	-
合计	482,916,551.40	24.33

注：以上行业分类采用彭博行业分类标准。

5.3 期末按公允价值占基金资产净值比例大小排序的股票投资明细

5.3.1 报告期末按公允价值占基金资产净值比例大小排序的前十名股票投资明细

序号	股票代码	股票名称	数量（股）	公允价值（元）	占基金资产净值比例（%）
1	03800	保利协鑫能源	130,000,000	192,986,679.60	9.72
2	600519	贵州茅台	100,000	183,000,000.00	9.22
3	300207	欣旺达	4,300,000	160,820,000.00	8.10
4	300568	星源材质	2,999,931	135,146,891.55	6.81
5	01873	维亚生物	26,000,000	132,556,507.20	6.68
6	300037	新宙邦	800,032	124,004,960.00	6.25
7	600111	北方稀土	2,000,000	88,540,000.00	4.46
8	688169	石头科技	120,000	84,831,600.00	4.27
9	002709	天赐材料	500,001	76,060,152.12	3.83
10	06969	思摩尔国际	2,000,000	60,480,156.00	3.05

5.3.2 期末按公允价值占基金资产净值比例大小排序的全国中小企业股份转让系统挂牌股票投资明细

无。

5.4 报告期末按债券品种分类的债券投资组合

序号	债券品种	公允价值（元）	占基金资产净值比例（%）
1	国家债券	-	-
2	央行票据	-	-
3	金融债券	100,060,000.00	5.04
	其中：政策性金融债	100,060,000.00	5.04
4	企业债券	-	-
5	企业短期融资券	-	-
6	中期票据	-	-
7	可转债（可交换债）	-	-
8	同业存单	-	-
9	其他	-	-
10	合计	100,060,000.00	5.04

5.5 报告期末按公允价值占基金资产净值比例大小排序的前五名债券投资明细

序号	债券代码	债券名称	数量（张）	公允价值（元）	占基金资产净值比例（%）
1	210206	21 国开 06	1,000,000	100,060,000.00	5.04

5.6 报告期末按公允价值占基金资产净值比例大小排序的前十名资产支持证券投资明细

本基金本报告期末未持有资产支持证券。

5.7 报告期末按公允价值占基金资产净值比例大小排序的前五名贵金属投资明细

本基金本报告期末未持有贵金属。

5.8 报告期末按公允价值占基金资产净值比例大小排序的前五名权证投资明细

本基金本报告期末未持有权证。

5.9 报告期末本基金投资的股指期货交易情况说明

5.9.1 报告期末本基金投资的股指期货持仓和损益明细

本基金本报告期末未持有股指期货。

5.9.2 本基金投资股指期货的投资政策

本基金参与股指期货交易，根据风险管理的原则，以套期保值为目的，制定相应的投资策略。

(1) 时点选择：基金管理人在交易股指期货时，重点关注当前经济状况、政策倾向、资金流向、和技术指标等因素。

(2) 套保比例：基金管理人根据对指数点位区间判断，在符合法律法规的前提下，决定套保比例。再根据基金股票投资组合的贝塔值，具体得出参与股指期货交易的买卖张数。

(3) 合约选择：基金管理人根据股指期货当时的成交金额、持仓量和基差等数据，选择和基金组合相关性高的股指期货合约作为交易标的。

5.10 报告期末本基金投资的国债期货交易情况说明

5.10.1 本期国债期货投资政策

本基金可投资国债期货和其他经中国证监会允许的衍生金融产品。本基金投资国债期货将根据风险管理的原则，以套期保值为目的，主要评估期货合约的流动性、交易活跃度等方面。本基金力争利用期货的杠杆作用，降低基金资产调整的频率和交易成本。

5.10.2 报告期末本基金投资的国债期货持仓和损益明细

本基金本报告期末未持有国债期货。

5.10.3 本期国债期货投资评价

本基金本报告期末未持有国债期货。

5.11 投资组合报告附注

5.11.1 本基金投资的前十名证券的发行主体本期是否出现被监管部门立案调查，或在报告编制日前一年内受到公开谴责、处罚的情形

1、国家开发银行于 2020 年 12 月 25 日收到中国银行保险监督管理委员会出具的行政处罚决定书(银保监罚决字(2020)67号)。其因为违规的政府购买服务项目提供融资等多项违法违规行为,违反了《中华人民共和国银行业监督管理法》第二十一条、第四十六条和相关审慎经营规则规定,被处以罚款 4880 万元罚款。

本基金基金经理依据基金合同及公司投资管理制度,在投资授权范围内,经正常投资决策程序对国家开发银行债券进行了投资。

2、其余九名证券的发行主体本报告期内没有被监管部门立案调查或在本报告编制日前一年内受到公开谴责、处罚的情况。

5.11.2 基金投资的前十名股票是否超出基金合同规定的备选股票库

本基金投资的前十名股票未超出基金合同规定的备选股票库。

5.11.3 其他资产构成

序号	名称	金额(元)
1	存出保证金	607,752.45
2	应收证券清算款	13,388.79
3	应收股利	276,859.65
4	应收利息	1,132,419.14
5	应收申购款	-
6	其他应收款	-
7	待摊费用	-
8	其他	-
9	合计	2,030,420.03

5.11.4 报告期末持有的处于转股期的可转换债券明细

本基金本报告期末未持有处于转股期的可转换债券。

5.11.5 报告期末前十名股票中存在流通受限情况的说明

序号	股票代码	股票名称	流通受限部分的公允价值(元)	占基金资产净值比例(%)	流通受限情况说明
1	03800	保利协鑫能源	192,986,679.60	9.72	重大事项停牌

5.11.6 投资组合报告附注的其他文字描述部分

无。

§6 开放式基金份额变动

单位：份

报告期期初基金份额总额	2,037,521,631.00
报告期期间基金总申购份额	18,642,633.20

减：报告期期间基金总赎回份额	472,614,477.91
报告期期间基金拆分变动份额（份额减少以“-”填列）	-
报告期期末基金份额总额	1,583,549,786.29

§7 基金管理人运用固有资金投资本基金情况

7.1 基金管理人持有本基金份额变动情况

基金管理人本期末未运用固有资金投资本基金。

7.2 基金管理人运用固有资金投资本基金交易明细

基金管理人本期末未运用固有资金投资本基金。

§8 影响投资者决策的其他重要信息

8.1 报告期内单一投资者持有基金份额比例达到或超过 20%的情况

无。

8.2 影响投资者决策的其他重要信息

无。

§9 备查文件目录

9.1 备查文件目录

- 1、中国证监会准予景顺长城核心优选一年持有期混合型证券投资基金募集注册的文件；
- 2、《景顺长城核心优选一年持有期混合型证券投资基金基金合同》；
- 3、《景顺长城核心优选一年持有期混合型证券投资基金招募说明书》；
- 4、《景顺长城核心优选一年持有期混合型证券投资基金托管协议》；
- 5、景顺长城基金管理有限公司批准成立批件、营业执照、公司章程；
- 6、其他在中国证监会指定报纸上公开披露的基金份额净值、定期报告及临时公告。

9.2 存放地点

以上备查文件存放在本基金管理人的办公场所。

9.3 查阅方式

投资者可在办公时间免费查阅。

景顺长城基金管理有限公司

2021 年 10 月 27 日