

交银施罗德鸿信一年持有期混合型证券投资  
基金  
2021 年第 4 季度报告

2021 年 12 月 31 日

基金管理人：交银施罗德基金管理有限公司

基金托管人：中信银行股份有限公司

报告送出日期：2022 年 1 月 21 日

## § 1 重要提示

基金管理人的董事会及董事保证本报告所载资料不存在虚假记载、误导性陈述或重大遗漏，并对其内容的真实性、准确性和完整性承担个别及连带责任。

基金托管人中信银行股份有限公司根据本基金合同规定，于 2022 年 01 月 20 日复核了本报告中的财务指标、净值表现和投资组合报告等内容，保证复核内容不存在虚假记载、误导性陈述或者重大遗漏。

基金管理人承诺以诚实信用、勤勉尽责的原则管理和运用基金资产，但不保证基金一定盈利。

基金的过往业绩并不代表其未来表现。投资有风险，投资者在作出投资决策前应仔细阅读本基金的招募说明书。

本报告中财务资料未经审计。

本报告期自 2021 年 10 月 01 日起至 12 月 31 日止。

## § 2 基金产品概况

基金简称	交银鸿信一年持有期混合
基金主代码	012833
基金运作方式	契约型开放式
基金合同生效日	2021 年 8 月 6 日
报告期末基金份额总额	1,549,916,991.81 份
投资目标	在合理控制风险并保持基金资产良好流动性的前提下，追求超越业绩比较基准的投资回报，力争实现基金资产的长期稳健增值。
投资策略	本基金充分发挥基金管理人的研究优势，在分析和判断宏观经济周期和金融市场运行趋势的基础上，运用修正后的投资时钟分析框架，自上而下调整基金大类资产配置，确定债券组合久期和债券类别配置；在严谨深入的股票和债券研究分析基础上，自下而上精选个股和个券；在保持总体风险水平相对稳定的基础上，力争获取投资组合的较高回报。
业绩比较基准	沪深 300 指数收益率×10%+恒生指数收益率×5%+中证综合债券指数收益率×85%
风险收益特征	本基金是一只混合型基金，其预期风险和预期收益理论上高于债券型基金和货币市场基金，低于股票型基金。本基金可投资港股通标的股票，会面临港股通机制下因投资环境、投资标的、市场制度以及交易规则等差异带来的特有风险。
基金管理人	交银施罗德基金管理有限公司
基金托管人	中信银行股份有限公司

下属分级基金的基金简称	交银鸿信一年持有期混合 A	交银鸿信一年持有期混合 C
下属分级基金的交易代码	012833	012834
报告期末下属分级基金的份额总额	1, 111, 438, 281. 05 份	438, 478, 710. 76 份

### § 3 主要财务指标和基金净值表现

#### 3.1 主要财务指标

单位：人民币元

主要财务指标	报告期（2021 年 10 月 1 日-2021 年 12 月 31 日）	
	交银鸿信一年持有期混合 A	交银鸿信一年持有期混合 C
1. 本期已实现收益	6, 449, 896. 36	2, 100, 268. 40
2. 本期利润	7, 694, 396. 54	2, 592, 457. 72
3. 加权平均基金份额本期利润	0. 0069	0. 0059
4. 期末基金资产净值	1, 118, 794, 852. 88	440, 670, 528. 56
5. 期末基金份额净值	1. 0066	1. 0050

注：1、上述基金业绩指标不包括持有人认购或交易基金的各项费用，计入费用后的实际收益水平要低于所列数字；

2、本期已实现收益指基金本期利息收入、投资收益、其他收入（不含公允价值变动收益）扣除相关费用后的余额，本期利润为本期已实现收益加上本期公允价值变动收益。

#### 3.2 基金净值表现

##### 3.2.1 基金份额净值增长率及其与同期业绩比较基准收益率的比较

交银鸿信一年持有期混合 A

阶段	净值增长率①	净值增长率 标准差②	业绩比较基 准收益率③	业绩比较基 准收益率标 准差④	①—③	②—④
过去三个月	0. 69%	0. 08%	1. 00%	0. 11%	-0. 31%	-0. 03%
自基金合同 生效起至今	0. 66%	0. 07%	0. 71%	0. 13%	-0. 05%	-0. 06%

交银鸿信一年持有期混合 C

阶段	净值增长率①	净值增长率 标准差②	业绩比较基 准收益率③	业绩比较基 准收益率标 准差④	①—③	②—④
----	--------	---------------	----------------	-----------------------	-----	-----

过去三个月	0.59%	0.08%	1.00%	0.11%	-0.41%	-0.03%
自基金合同生效起至今	0.50%	0.07%	0.71%	0.13%	-0.21%	-0.06%

### 3.2.2 自基金合同生效以来基金累计净值增长率变动及其与同期业绩比较基准收益率变动的比较

交银鸿信一年持有期混合A累计净值增长率与同期业绩比较基准收益率的历史走势图

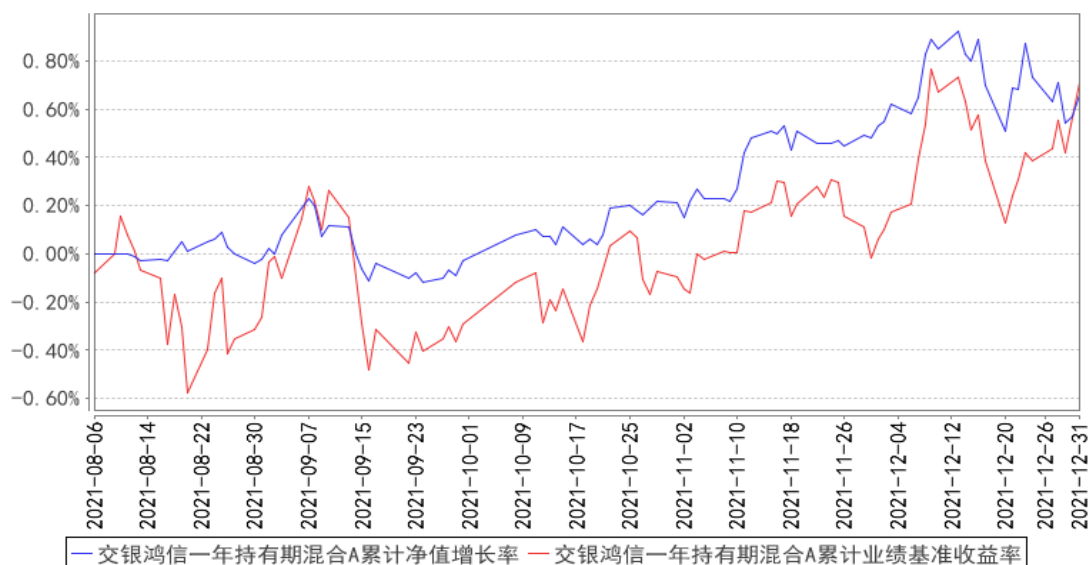

交银鸿信一年持有期混合C累计净值增长率与同期业绩比较基准收益率的历史走势图

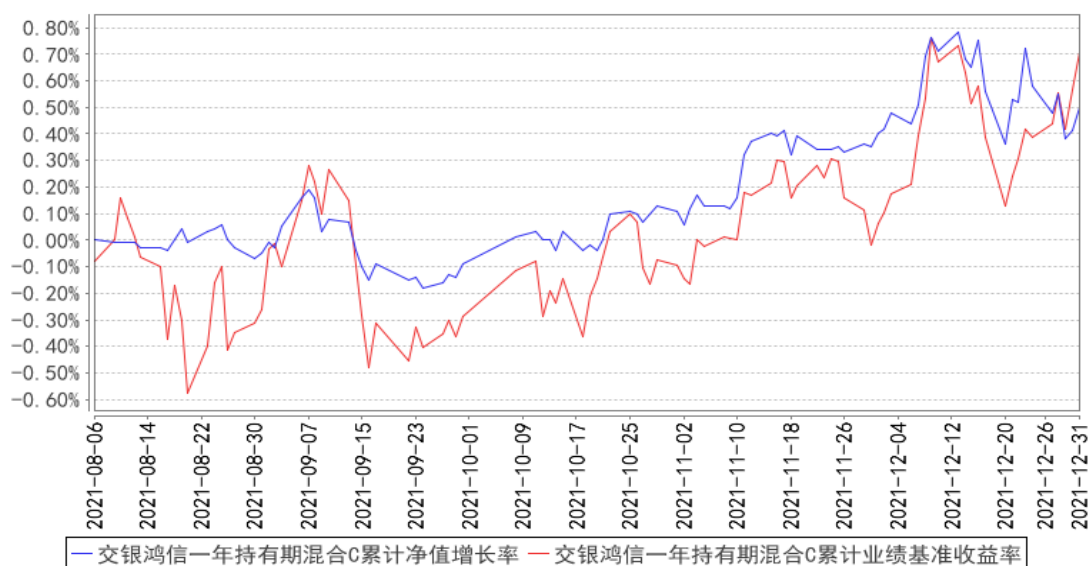

注：本基金基金合同生效日为 2021 年 8 月 6 日，基金合同生效日至报告期期末，本基金运作时间未  
 满一年。本基金建仓期为自基金合同生效日起的 6 个月。截至 2021 年 12 月 31 日，本基金尚处  
 于建仓期。

### 3.3 其他指标

无。

## § 4 管理人报告

### 4.1 基金经理（或基金经理小组）简介

姓名	职务	任本基金的基金经理期限		证券从业年限	说明
		任职日期	离任日期		
于海颖	交银纯债债券发起、交银丰晟收益债券、交银裕泰两年定期开放债券、交银裕坤纯债一年定期开放债券、交银鸿光一年混合、交银鸿福六个月混合、交银鸿信一年持有期混合、交银鸿泰一年持有期混合的基金经理，公司固定收益（公募）投资总监	2021 年 8 月 6 日	-	15 年	于海颖女士，天津大学数量经济学硕士、经济学学士。历任北方国际信托投资股份有限公司固定收益研究员，光大保德信基金管理有限公司交易员、基金经理助理、基金经理，银华基金管理有限公司基金经理，五矿证券有限公司固定收益事业部投资管理部总经理。其中 2007 年 11 月 9 日至 2010 年 8 月 30 日任光大保德信货币市场基金基金经理，2008 年 10 月 29 日至 2010 年 8 月 30 日任光大保德信增利收益债券型证券投资基金基金经理，2011 年 6 月 28 日至 2013 年 6 月 16 日任银华永祥保本混合型证券投资基金基金经理，2011 年 8 月 2 日至 2014 年 4 月 24 日任银华货币市场证券投资基金基金经理，2012 年 8 月 9 日至 2014 年 10 月 7 日任银华纯债信用主题债券型证券投资基金（LOF）基金经理，2013 年 4 月 1 日至 2014 年 4 月 24 日任银华交易型货币市场基金基金经理，2013 年 8 月 7 日至 2014 年 10 月 7 日任银华信用四季红债券型证券投资基金基金经理，2013 年 9 月 18 日至 2014 年 10 月 7 日任银华信用季季红债券型证券投资基金基金经理，2014 年 5 月 8 日至 2014 年 10 月 7 日任银华信用债券型证券投资基金（LOF）基金经理。2016 年加入交银施罗德基金管理有限公司。2017 年 6 月 10 日至 2018 年 7 月 18 日担任交银施罗德丰硕收益债券型证券投资基金的基金经理。2017 年 6 月 10 日至 2019 年 3 月 14 日担任交银施罗德定期支付月月丰债券型证券投资基金、交银施罗德强化回报债券型证券投资基

					金、交银施罗德增利增强债券型证券投资基金、交银施罗德增强收益债券型证券投资基金、转型前的交银施罗德荣鑫保本混合型证券投资基金、转型前的交银施罗德荣祥保本混合型证券投资基金的基金经理。2016 年 12 月 29 日至 2020 年 8 月 21 日担任交银施罗德丰盈收益债券型证券投资基金的基金经理。2017 年 6 月 10 日至 2020 年 8 月 21 日担任交银施罗德增利债券证券投资基金的基金经理。2018 年 5 月 25 日至 2021 年 1 月 15 日担任交银施罗德裕如纯债债券型证券投资基金的基金经理。
陈俊华	交银环球精选混合(QDII)、交银沪港深价值精选混合、交银核心资产混合、交银鸿光一年混合、交银鸿福六个月混合、交银鸿信一年持有期混合、交银鸿泰一年持有期混合的基金经理，公司跨境投资副总监	2021 年 08 月 06 日	-	16 年	陈俊华女士，中国国籍，上海交通大学金融学硕士。历任国泰君安证券研究部研究员、中国国际金融有限公司研究部公用事业组负责人。2015 年加入交银施罗德基金管理有限公司。2015 年 11 月 21 日至 2019 年 9 月 19 日担任交银施罗德全球自然资源证券投资基金的基金经理。

注：基金经理（或基金经理小组）期后变动（如有）敬请关注基金管理人发布的相关公告。

#### 4.1.1 期末兼任私募资产管理计划投资经理的基金经理同时管理的产品情况

无。

#### 4.2 管理人对报告期内本基金运作遵规守信情况的说明

在报告期内，本基金管理人严格遵循了《中华人民共和国证券投资基金法》、基金合同和其他相关法律法规的规定，并本着诚实信用、勤勉尽责的原则管理和运用基金资产，基金整体运作符合有关法律法规和基金合同的规定，为基金持有人谋求最大利益。

### 4.3 公平交易专项说明

#### 4.3.1 公平交易制度的执行情况

本公司制定了严格的投资控制制度和公平交易监控制度来保证旗下基金运作的公平，旗下所管理的所有资产组合，包括证券投资基金和私募资产管理计划均严格遵循制度进行公平交易。

公司建立资源共享的投资研究信息平台，确保各投资组合在获得投资信息、投资建议和实施投资决策方面享有公平的机会。公司在交易执行环节实行集中交易制度，建立公平的交易分配制度。对于交易所公开竞价交易，遵循“价格优先、时间优先”的原则，全部通过交易系统进行比例分配；对于非集中竞价交易、以公司名义进行的场外交易，遵循公平交易分配原则对交易结果进行分配。

公司中央交易室和风险管理部进行日常投资交易行为监控，风险管理部负责对各账户公平交易进行事后分析，于每季度和每年度分别对公司管理的不同投资组合的整体收益率差异、分投资类别的收益率差异以及不同时间窗口同向交易的交易价差进行分析，通过分析评估和信息披露来加强对公平交易过程和结果的监督。

报告期内本公司严格执行公平交易制度，公平对待旗下各投资组合，未发现任何违反公平交易的行为。

#### 4.3.2 异常交易行为的专项说明

本基金于本报告期内不存在异常交易行为。本报告期内，本公司管理的所有投资组合参与的交易所公开竞价同日反向交易成交较少的单边交易量没有超过该证券当日总成交量 5% 的情形，本基金与本公司管理的其他投资组合在不同时间窗下（如日内、3 日内、5 日内）同向交易的交易价差未出现异常。

### 4.4 报告期内基金的投资策略和运作分析

本基金自 2021 年 8 月成立以来，一直通过体系化的运维方式，不断优化股债配置，以追求实现有效控制回撤，追求长期稳健收益的目标。我们坚守这一目标和运作方式，在明确整体配置方案后，严格执行操作纪律，局部优化持仓。

2021 年四季度，我们前期维持低仓位股票，债券为主的运行，在季度中后期，逐步加仓股票仓位。我们加仓股票资产配置的主要动因源自以下几个方面：1) 从宏观层面，经济增速仍在

磨底，宏观预期最为悲观的时刻已过去，2022 年预期逐步明朗；2) A 股整体估值回到一个相对具备吸引力的阶段；3) 市场交易热点开始分散，多个行业交易活跃度增加。债券市场方面，2021 年四季度银行间债券市场总体表现较好，债券收益率在十月经历快速上行和回落，此后基本以震荡下行为主，未有明显调整，截止 12 月 30 日十年和一年国债收益率较三季度末下行 11BP 和 4BP，收益率曲线整体平坦化。具体来看，十月中上旬债市明显下跌，主要受到大宗商品价格上涨通胀预期抬升、放松地产调控、宽信用预期再起，以及公开市场净回笼降准预期下降的影响，十年国债收益率最高上行至 3.04%。此后随着逆回购投放以及商品期货出现下跌，市场对通胀和流动性的担忧明显缓解，债券收益率重回下行通道。十一月之后随着房地产风险发酵，市场对经济下行和政策宽松的预期进一步增强，债市基本延续震荡上涨格局。十二月中旬经济工作会议强调经济下行压力，叠加票据利率大幅下行，市场对宽货币预期再起。临近年末，十年国债收益率一路下行至 2.8% 以下。2021 年四季度信用债表现好于同期限利率债，信用利差基本以收敛为主，长久期表现好于短久期，中高等级表现好于低等级，其中二级资本债品种下行幅度较为可观。

回顾四季度的投资操作：股票市场方面，市场热点分散与我们预期相符，近期热点的元宇宙等主题的涨幅超出我们的预期。个股选择层面，我们仍聚焦于制造和消费领域寻找标的，阶段性参与了资源类个股。四季度，我们增加了科技制造、电网设备等行业趋势向好、增长确定度较高的龙头，提升股票配置比例至 10% 以上。考虑前期建仓周期，我们的股票仓位积累较慢，未来股票中游有望提升。债券部分的操作方面，本组合增持了部分中等期限品种，同时减持了部分静态收益较低的短期品种，组合保持了一定杠杆，在提升组合静态收益的基础上获取相应收益。

展望 2022 年一季度，我们预计：

股票市场仍将活跃，有望出现更多结构性投资机会。1) 伴随稳增长政策的逐步落地、各行业十四五规划的陆续推出，制造业、自动化信息化升级改造、消费等领域有望出现新的增长预期；加之原材料成本有所回落，带动制造和消费服务业有结构性机会。2) 未来的不确定性更多来自于海外：疫情的反复对于经济恢复仍有干扰，考虑 2021 年较高的基数因素，出口的波动有待观察。3) 2021 年，市场普遍关注的新能源车和绿电领域，则到了业绩兑现期，个股可能会出现分化。我们会严格遵守操作纪律，积极在上述领域挖掘标的，争取为投资者赚取超额收益。

债券市场：展望 2022 年一季度，预计经济下行压力仍然较大，政策或延续宽货币宽信用格局，预计债市表现震荡偏强。具体来看，在“房住不炒”的政策基调下，地产政策明显放松的概率不大，地产投资走弱仍是增长的主要风险，年初出口在高基数影响下对经济贡献或将下滑，居民收入疲弱和冬奥会前后政策加强制约了社零修复的空间，经济内生动力依然不强。稳增长政策



主要关注财政前置之下基建回升的幅度，总体来看财政与货币相配合之下，流动性大概率会维持合理充裕，PPI 的下行和核心 CPI 维持低位，为货币政策稳中趋松释放了空间。债市的主要风险点在于信贷投放超预期和海外流动性收敛超预期。美联储于十二月加快 QE 缩减节奏后，2022 年一季度或处于政策观察期，我们将关注海外通胀预期和政策预期变化。

#### 4.5 报告期内基金的业绩表现

本基金（各类）份额净值及业绩表现请见“3.1 主要财务指标”及“3.2.1 本报告期基金份额净值增长率及其与同期业绩比较基准收益率的比较”部分披露。

#### 4.6 报告期内基金持有人数或基金资产净值预警说明

本基金本报告期内无需预警说明。

### § 5 投资组合报告

#### 5.1 报告期末基金资产组合情况

序号	项目	金额（元）	占基金总资产的比例（%）
1	权益投资	223,093,245.88	12.50
	其中：股票	223,093,245.88	12.50
2	基金投资	-	-
3	固定收益投资	1,503,559,680.60	84.26
	其中：债券	1,503,559,680.60	84.26
	资产支持证券	-	-
4	贵金属投资	-	-
5	金融衍生品投资	-	-
6	买入返售金融资产	-	-
	其中：买断式回购的买入返售金融资产	-	-
7	银行存款和结算备付金合计	38,728,800.94	2.17
8	其他资产	19,064,179.87	1.07
9	合计	1,784,445,907.29	100.00

注：本基金本报告期末通过港股通机制投资香港股票的公允价值为 38,194,854.43 元，占基金资产净值比例为 2.45%。

#### 5.2 报告期末按行业分类的股票投资组合

##### 5.2.1 报告期末按行业分类的境内股票投资组合

代码	行业类别	公允价值（元）	占基金资产净值比例（%）
----	------	---------	--------------

A	农、林、牧、渔业	-	-
B	采矿业	6,971,939.00	0.45
C	制造业	92,214,480.15	5.91
D	电力、热力、燃气及水生产和供应业	-	-
E	建筑业	-	-
F	批发和零售业	-	-
G	交通运输、仓储和邮政业	15,576,064.00	1.00
H	住宿和餐饮业	-	-
I	信息传输、软件和信息技术服务业	35,377,482.30	2.27
J	金融业	25,380,426.00	1.63
K	房地产业	9,378,000.00	0.60
L	租赁和商务服务业	-	-
M	科学研究和技术服务业	-	-
N	水利、环境和公共设施管理业	-	-
O	居民服务、修理和其他服务业	-	-
P	教育	-	-
Q	卫生和社会工作	-	-
R	文化、体育和娱乐业	-	-
S	综合	-	-
	合计	184,898,391.45	11.86

### 5.2.2 报告期末按行业分类的港股通投资股票投资组合

行业类别	公允价值（人民币）	占基金资产净值比例（%）
原材料	-	-
非日常生活消费品	-	-
日常消费品	-	-
能源	-	-
金融	-	-
医疗保健	-	-
工业	11,113,146.24	0.71
信息技术	27,081,708.19	1.74
通信服务	-	-
公用事业	-	-
房地产	-	-
合计	38,194,854.43	2.45

注：本报告采用中证 CICS 一级分类标准编制。

### 5.3 期末按公允价值占基金资产净值比例大小排序的股票投资明细

#### 5.3.1 报告期末按公允价值占基金资产净值比例大小排序的前十名股票投资明细

序号	股票代码	股票名称	数量（股）	公允价值	占基金资产净值比例
----	------	------	-------	------	-----------

				(元)	(%)
1	603501	韦尔股份	65,400	20,324,358.00	1.30
2	600690	海尔智家	565,900	16,914,751.00	1.08
3	600276	恒瑞医药	314,369	15,941,651.99	1.02
4	300033	同花顺	109,700	15,860,426.00	1.02
5	601598	中国外运	3,476,800	15,576,064.00	1.00
6	600570	恒生电子	249,942	15,533,895.30	1.00
7	002594	比亚迪	56,814	15,232,969.68	0.98
8	00700 HK	腾讯控股	37,800	14,117,531.90	0.91
9	600406	国电南瑞	341,900	13,686,257.00	0.88
10	02382 HK	舜宇光学科技	64,300	12,964,176.29	0.83

### 5.3.2 期末按公允价值占基金资产净值比例大小排序的全国中小企业股份转让系统挂牌股票投资明细

无。

### 5.4 报告期末按债券品种分类的债券投资组合

序号	债券品种	公允价值(元)	占基金资产净值比例(%)
1	国家债券	93,421,680.60	5.99
2	央行票据	-	-
3	金融债券	-	-
	其中：政策性金融债	-	-
4	企业债券	112,535,000.00	7.22
5	企业短期融资券	371,016,000.00	23.79
6	中期票据	923,904,000.00	59.24
7	可转债(可交换债)	2,683,000.00	0.17
8	同业存单	-	-
9	其他	-	-
10	合计	1,503,559,680.60	96.42

### 5.5 报告期末按公允价值占基金资产净值比例大小排序的前五名债券投资明细

序号	债券代码	债券名称	数量(张)	公允价值(元)	占基金资产净值比例(%)
1	019649	21 国债 01	934,030	93,421,680.60	5.99
2	143413	17 贵产 01	600,000	61,680,000.00	3.96
3	101760064	17 滁州城投 MTN002	500,000	51,010,000.00	3.27
4	101760050	17 宿州城投 MTN001	500,000	50,975,000.00	3.27

5	122338	13 金桥债	500,000	50,855,000.00	3.26
---	--------	--------	---------	---------------	------

#### 5.6 报告期末按公允价值占基金资产净值比例大小排序的前十名资产支持证券投资 明细

无。

#### 5.7 报告期末按公允价值占基金资产净值比例大小排序的前五名贵金属投资明细

无。

#### 5.8 报告期末按公允价值占基金资产净值比例大小排序的前五名权证投资明细

无。

#### 5.9 报告期末本基金投资的股指期货交易情况说明

##### 5.9.1 报告期末本基金投资的股指期货持仓和损益明细

无。

##### 5.9.2 本基金投资股指期货的投资政策

无。

#### 5.10 报告期末本基金投资的国债期货交易情况说明

##### 5.10.1 本期国债期货投资政策

无。

##### 5.10.2 报告期末本基金投资的国债期货持仓和损益明细

无。

##### 5.10.3 本期国债期货投资评价

无。

#### 5.11 投资组合报告附注

##### 5.11.1 本基金投资的前十名证券的发行主体本期是否出现被监管部门立案调查，或

**在报告编制日前一年内受到公开谴责、处罚的情形**

报告期内本基金投资的前十名证券的发行主体未被监管部门立案调查，在本报告编制日前一年内本基金投资的前十名证券的发行主体未受到公开谴责和处罚。

**5.11.2 基金投资的前十名股票是否超出基金合同规定的备选股票库**

本基金投资的前十名股票中，没有超出基金合同规定的备选股票库之外的股票。

**5.11.3 其他资产构成**

序号	名称	金额（元）
1	存出保证金	33,938.83
2	应收证券清算款	-
3	应收股利	251,883.17
4	应收利息	18,777,733.82
5	应收申购款	624.05
6	其他应收款	-
7	待摊费用	-
8	其他	-
9	合计	19,064,179.87

**5.11.4 报告期末持有的处于转股期的可转换债券明细**

无。

**5.11.5 报告期末前十名股票中存在流通受限情况的说明**

无。

**5.11.6 投资组合报告附注的其他文字描述部分**

由于四舍五入的原因，分项之和与合计项之间可能存在尾差。

**§ 6 开放式基金份额变动**

单位：份

项目	交银鸿信一年持有期混合 A	交银鸿信一年持有期混合 C
报告期期初基金份额总额	1,110,355,276.03	438,438,134.56
报告期期间基金总申购份额	1,083,005.02	40,576.20
减：报告期期间基金总赎回份额	-	-
报告期期间基金拆分变动份额（份额减少以“-”填列）	-	-

报告期期末基金份额总额	1, 111, 438, 281. 05	438, 478, 710. 76
-------------	----------------------	-------------------

注：1、如果本报告期间发生转换入、红利再投业务，则总申购份额中包含该业务；

2、如果本报告期间发生转换出业务，则总赎回份额中包含该业务。

## § 7 基金管理人运用固有资金投资本基金情况

### 7.1 基金管理人持有本基金份额变动情况

无。

### 7.2 基金管理人运用固有资金投资本基金交易明细

无。

## § 8 影响投资者决策的其他重要信息

### 8.1 报告期内单一投资者持有基金份额比例达到或超过 20%的情况

无。

### 8.2 影响投资者决策的其他重要信息

无。

## § 9 备查文件目录

### 9.1 备查文件目录

- 1、中国证监会准予交银施罗德鸿信一年持有期混合型证券投资基金募集注册的文件；
- 2、《交银施罗德鸿信一年持有期混合型证券投资基金基金合同》；
- 3、《交银施罗德鸿信一年持有期混合型证券投资基金招募说明书》；
- 4、《交银施罗德鸿信一年持有期混合型证券投资基金托管协议》；
- 5、关于申请募集注册交银施罗德鸿信一年持有期混合型证券投资基金的法律意见书；
- 6、基金管理人业务资格批件、营业执照；
- 7、基金托管人业务资格批件、营业执照；
- 8、报告期内交银施罗德鸿信一年持有期混合型证券投资基金在指定报刊上各项公告的原稿。

## 9.2 存放地点

备查文件存放于基金管理人的办公场所。

## 9.3 查阅方式

投资者可在办公时间内至基金管理人的办公场所免费查阅备查文件，或者登录基金管理人的网站(www.fund001.com)查阅。在支付工本费后，投资者可在合理时间内取得上述文件的复制件或复印件。

投资者对本报告书如有疑问，可咨询本基金管理人交银施罗德基金管理有限公司。本公司客户服务中心电话：400-700-5000（免长途话费），021-61055000，电子邮件：  
services@jysld.com。