

华富成长企业精选股票型证券投资基金

2021 年第 4 季度报告

2021 年 12 月 31 日

基金管理人：华富基金管理有限公司

基金托管人：中国建设银行股份有限公司

报告送出日期：2022 年 1 月 21 日

§ 1 重要提示

基金管理人的董事会及董事保证本报告所载资料不存在虚假记载、误导性陈述或重大遗漏，并对其内容的真实性、准确性和完整性承担个别及连带责任。

基金托管人中国建设银行股份有限公司根据本基金合同规定，于 2022 年 01 月 20 日复核了本报告中的财务指标、净值表现和投资组合报告等内容，保证复核内容不存在虚假记载、误导性陈述或者重大遗漏。

基金管理人承诺以诚实信用、勤勉尽责的原则管理和运用基金资产，但不保证基金一定盈利。

基金的过往业绩并不代表其未来表现。投资有风险，投资者在作出投资决策前应仔细阅读本基金的招募说明书。

本报告中财务资料未经审计。

本报告期自 2021 年 10 月 01 日起至 2021 年 12 月 31 日止。

§ 2 基金产品概况

基金简称	华富成长企业精选股票
基金主代码	009398
基金运作方式	契约型开放式
基金合同生效日	2020 年 6 月 18 日
报告期末基金份额总额	427,484,659.41 份
投资目标	本基金主要精选具有成长潜力的上市公司进行投资，在合理控制风险并保持基金资产良好流动性的前提下，力争实现基金资产的长期稳定增值。
投资策略	本基金综合考量经济长期发展趋势、宏观经济周期变动、相关政策导向、利率水平等并结合各类资产的风险收益特征和当前估值水平等因素，决定各类资产配置比例，并随着上述因素的变化而适时调整配置比例。
业绩比较基准	中证 800 指数收益率×85%+中证全债指数收益率×15%
风险收益特征	本基金为股票型基金，预期收益和风险水平高于混合型基金、债券型基金与货币市场基金。
基金管理人	华富基金管理有限公司
基金托管人	中国建设银行股份有限公司

§ 3 主要财务指标和基金净值表现

3.1 主要财务指标

单位：人民币元

主要财务指标	报告期（2021 年 10 月 1 日-2021 年 12 月 31 日）
--------	---------------------------------------

1. 本期已实现收益	6,569,207.00
2. 本期利润	27,803,702.28
3. 加权平均基金份额本期利润	0.0856
4. 期末基金资产净值	531,769,813.02
5. 期末基金份额净值	1.2440

注：1、本期已实现收益指基金本期利息收入、投资收益、其他收入（不含公允价值变动收益）扣除相关费用后的余额，本期利润为本期已实现收益加上本期公允价值变动收益。

2、所述基金业绩指标不包括持有人认购或交易基金的各项费用，计入费用后实际收益水平要低于所列数字。

3.2 基金净值表现

3.2.1 基金份额净值增长率及其与同期业绩比较基准收益率的比较

阶段	净值增长率 ①	净值增长率 标准差②	业绩比较基 准收益率③	业绩比较基 准收益率标 准差④	①—③	②—④
过去三个月	5.39%	1.09%	1.93%	0.62%	3.46%	0.47%
过去六个月	7.60%	1.37%	-1.53%	0.79%	9.13%	0.58%
过去一年	33.47%	1.46%	0.36%	0.91%	33.11%	0.55%
自基金合同 生效起至今	38.66%	1.40%	21.62%	0.99%	17.04%	0.41%

注：本基金业绩比较基准收益率=中证 800 指数收益率*85%+中证全债指数收益率*15%。

3.2.2 自基金合同生效以来基金累计净值增长率变动及其与同期业绩比较基准收益率变动的比较

华富成长企业精选股票累计净值增长率与同期业绩比较基准收益率的历史走势对比图

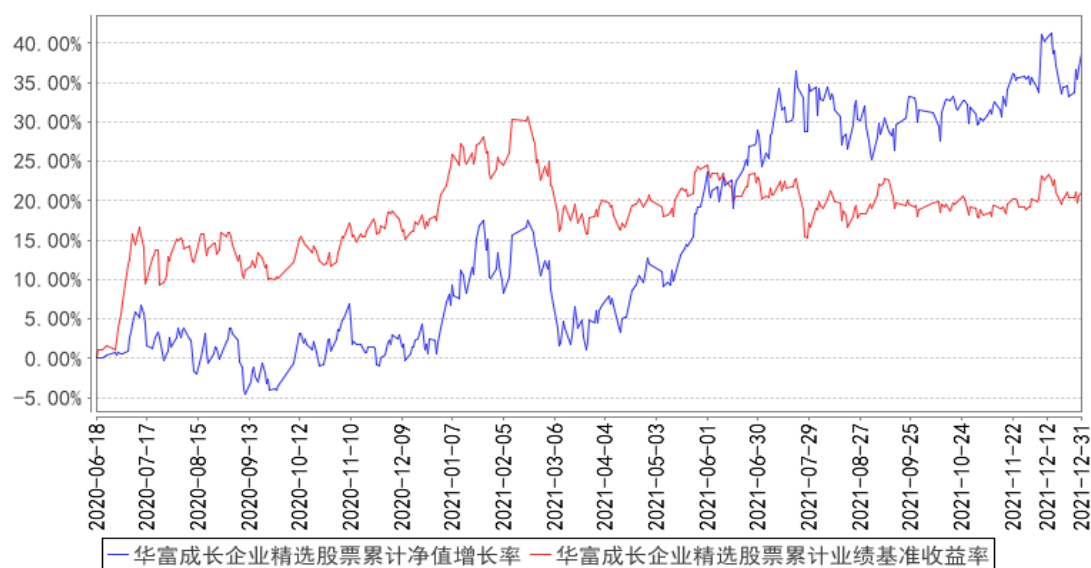

注：根据《华富成长企业精选股票型证券投资基金基金合同》的规定，本基金的投资组合比例为：本基金投资组合中股票投资比例不低于基金资产的 80%，其中投资于本基金界定的成长企业股票的比例不低于非现金基金资产的 80%；每个交易日日终在扣除股指期货合约需缴纳的交易保证金后，保持现金或者到期日在一年以内的政府债券投资比例合计不低于基金资产净值的 5%，其中，现金不包括结算备付金、存出保证金及应收申购款等。如法律法规或监管机构以后允许基金投资其他品种，基金管理人在履行适当程序后，可以将其纳入投资范围。本基金建仓期为 2020 年 6 月 18 日到 2020 年 12 月 18 日，建仓期结束时各项资产配置比例符合合同约定。本报告期内，本基金严格执行了《华富成长企业精选股票型证券投资基金基金合同》的有关规定。

§ 4 管理人报告

4.1 基金经理（或基金经理小组）简介

姓名	职务	任本基金的基金经理期限		证券从业年限	说明
		任职日期	离任日期		
陈启明	本基金基金经理、公司公募投资决策委员会委员、公司总经理助理、权益投资部总监	2020年6月18日	-	十五年	复旦大学会计学硕士，本科学历。历任日盛嘉富证券上海代表处研究员、群益证券上海代表处研究员、中银国际证券产品经理。2010年2月加入华富基金管理有限公司，曾任行业研究员、研究发展部副总监自2014年9月26日起任华富价值增长灵活配置混合型证券投资基金基金经理，自2017年3月14日起任华富成长趋势混合型证券投资基金基金经理，自2017年5月8日起任华富产业升级灵活配置混合

					型证券投资基金基金经理，自 2019 年 1 月 25 日起任华富天鑫灵活配置混合型证券投资基金基金经理，自 2020 年 6 月 18 日起任华富成长企业精选股票型证券投资基金基金经理，具有基金从业资格。
--	--	--	--	--	---

注：1、上述任职日期为根据公司决定确定的聘任日期，离任日期为根据公司决定确定的解聘日期；首任基金经理任职日期为基金合同生效日。

2、证券从业的含义遵从行业协会《证券业从业人员资格管理办法》的相关规定。

4.2 管理人对报告期内本基金运作合规守信情况的说明

本报告期内，本基金管理人认真遵循《中华人民共和国证券投资基金法》及相关法律法规，对本基金的管理始终按照基金合同、招募说明书的要求和公司制度的规定进行。本基金的交易行为合法合规，未发现异常情况；相关信息披露真实、完整、准确、及时；基金各种账户类、申购赎回、注册登记业务均按规定的程序进行，未出现重大违法违规或违反基金合同的行为。

4.3 公平交易专项说明

4.3.1 公平交易制度的执行情况

本基金管理人根据中国证监会《证券投资基金管理公司公平交易制度指导意见》等相关法规要求，结合实际情况，制定了《华富基金管理有限公司公平交易管理制度》，对证券的一级市场申购、二级市场交易相关的研究分析、投资决策、授权、交易执行、业绩评估等投资管理环节全部纳入公平交易管理中，实行事前控制、事中监控、事后分析反馈的流程化管理。在制度和流程上确保各组合享有同等信息知情权、均等交易机会，并保持各组合的独立投资决策权。

本报告期内，公司公平交易制度总体执行情况良好。

4.3.2 异常交易行为的专项说明

本报告期内未发现本基金存在异常交易行为。本基金报告期内不存在参与的交易所公开竞价同日反向交易成交较少的单边交易量超过该证券当日成交量的 5% 的情形。

4.4 报告期内基金的投资策略和运作分析

2021 年四季度，在新冠疫情加速恶化及 Omicron 毒株大幅蔓延、全球供应链不畅、财政刺激边际拉动作用减弱及海外通胀持续高企等因素驱动，国内与全球经济下行压力仍然较大。需求端，消费需求恢复仍然不及预期，1-11 月社零总额同比两年平均增速为 3.5%，较疫情前 2019 年 1-11 月份的 8% 大幅回落。投资需求方面，制造业投资增速较高，是国内经济增长的重要力量，1-11 月制造业投资两年平均增速为 4.3%，较疫情前 2019 年 1-11 月份的 2.5% 有所提升，主要是受益于

国内产能恢复好于海外，出口需求较为旺盛；基建投资持续低迷，地产投资在“房住不炒”调控政策下下行较快，当前同比增速已经小于两年平均增速，1-11 月份，全国房地产开发投资 137314 亿元，同比增长 6.0%，两年平均增速为 6.4%；专项债发行节奏偏慢，财政发力后置，今年 1-11 月份基础设施建设投资同比增长-0.2%，大幅落后两年平均增速 1.6%。出口需求方面，延续高景气，下半年开始，海外疫情反复迎来波峰，回流国内订单增加，1-11 月出口金额累计两年平均同比增长 15.7%，较上月继续提高 0.6 个百分点，出口延续着高景气度。供给端，海外发达国家与部分发展中国家经济恢复速度不一导致商品供需错位，传导至国内后叠加“限产”“能耗”等约束导致原材料供应紧俏，生产资料价格进一步走高，截至 11 月，PPI 已经连续 3 个月处于 10% 以上。

市场方面，四季度三大股指均小幅收涨，上证综指、沪深 300、创业板指分别为 2.00%/1.52%/2.40%，但走势有所分化，其中创业板指 10-11 月稳步上行，12 月则出现调整，而上证综指和沪深 300 在估值切换行情下 12 月指数收涨逾 2%。行业方面，30 个行业指数中有 21 个在 Q4 上涨，其中涨幅位居前五的依次为传媒、国防军工、通信、综合金融、轻工制造，涨幅分别为 22.72%、17.48%、14.59%、12.58%、12.21%，领涨结构较上一个季度明显不同，部分低估值板块出现反弹。下跌方面，煤炭、石油石化、钢铁、消费者服务、银行等板块跌幅居前，其中煤炭、钢铁等全年涨幅居前的板块在四季度明显回调。

展望未来，出口对拉动经济的边际影响将随着时间减弱；房地产在调控大基调下难走“老路”，明年大概率只托不举，适度回暖，在经济下行压力较大的背景下，消费、基建、制造业投资将是重中之重，结合近期召开的中央经济工作会议，2022 年经济稳增长需求明显提高，预计明年从衰退走向复苏是经济周期的主基调。

基金操作上，首先会继续坚持高成长+基本面为核心的选股理念，全市场深挖在中国经济转型期最具吸引力的板块，包括 5G 规模化应用、物联网全行业开拓、芯片国产替代、新能源需求爆发的硬科技领域；受益于居民生活水平提升、国家软实力增强的消费领域；政策大力支持、处于发展初期、长坡厚雪的医药领域；其次会继续坚持均衡配置的投资理念，不过分追逐市场热点，更多地考量估值性价比，不断寻求以更好的价格买入好的资产，提高决策胜率，积小为大，静待风来，获得中长期的稳定收益。

4.5 报告期内基金的业绩表现

截止本期末，本基金份额净值为 1.2440 元，累计份额净值为 1.3850 元。报告期，本基金份额净值增长率为 5.39%，同期业绩比较基准收益率为 1.93%。

4.6 报告期内基金持有人数或基金资产净值预警说明

本报告期内，本基金不存在连续二十个工作日出现基金份额持有人数量不满二百人或者基金资产净值低于五千万元的情形。

§ 5 投资组合报告

5.1 报告期末基金资产组合情况

序号	项目	金额（元）	占基金总资产的比例（%）
1	权益投资	473,513,390.31	88.70
	其中：股票	473,513,390.31	88.70
2	基金投资	-	-
3	固定收益投资	-	-
	其中：债券	-	-
	资产支持证券	-	-
4	贵金属投资	-	-
5	金融衍生品投资	-	-
6	买入返售金融资产	-	-
	其中：买断式回购的买入返售金融资产	-	-
7	银行存款和结算备付金合计	58,510,870.92	10.96
8	其他资产	1,821,079.68	0.34
9	合计	533,845,340.91	100.00

5.2 报告期末按行业分类的股票投资组合

5.2.1 报告期末按行业分类的境内股票投资组合

代码	行业类别	公允价值（元）	占基金资产净值比例（%）
A	农、林、牧、渔业	662.12	0.00
B	采矿业	-	-
C	制造业	314,854,293.98	59.21
D	电力、热力、燃气及水生产和供应业	876.42	0.00
E	建筑业	6,809.12	0.00
F	批发和零售业	59,882,772.73	11.26
G	交通运输、仓储和邮政业	25,722.00	0.00
H	住宿和餐饮业	4,608.00	0.00
I	信息传输、软件和信息技术服务业	48,374,162.49	9.10
J	金融业	26,766,657.68	5.03
K	房地产业	-	-
L	租赁和商务服务业	-	-

M	科学研究和技术服务业	23,515,433.87	4.42
N	水利、环境和公共设施管理业	24,006.85	0.00
O	居民服务、修理和其他服务业	-	-
P	教育	-	-
Q	卫生和社会工作	18,161.78	0.00
R	文化、体育和娱乐业	39,223.27	0.01
S	综合	-	-
	合计	473,513,390.31	89.04

5.2.2 报告期末按行业分类的港股通投资股票投资组合

注：本基金本报告期末未持有港股通投资股票。

5.3 期末按公允价值占基金资产净值比例大小排序的股票投资明细

5.3.1 报告期末按公允价值占基金资产净值比例大小排序的前十名股票投资明细

序号	股票代码	股票名称	数量（股）	公允价值（元）	占基金资产净值比例（%）
1	603986	兆易创新	218,000	38,335,300.00	7.21
2	603939	益丰药房	688,866	37,963,405.26	7.14
3	002415	海康威视	688,000	35,996,160.00	6.77
4	002153	石基信息	1,199,277	34,467,220.98	6.48
5	300363	博腾股份	318,000	28,445,100.00	5.35
6	000830	鲁西化工	1,388,801	21,193,103.26	3.99
7	300763	锦浪科技	88,000	20,376,400.00	3.83
8	300750	宁德时代	31,800	18,698,400.00	3.52
9	300274	阳光电源	128,000	18,662,400.00	3.51
10	000776	广发证券	680,000	16,721,200.00	3.14

5.4 报告期末按债券品种分类的债券投资组合

注：本基金本报告期末未持有债券。

5.5 报告期末按公允价值占基金资产净值比例大小排序的前五名债券投资明细

注：本基金本报告期末未持有债券。

5.6 报告期末按公允价值占基金资产净值比例大小排序的前十名资产支持证券投资 明细

注：本基金本报告期末未持有资产支持证券。

5.7 报告期末按公允价值占基金资产净值比例大小排序的前五名贵金属投资明细

注：本基金本报告期末未持有贵金属。

5.8 报告期末按公允价值占基金资产净值比例大小排序的前五名权证投资明细

注：本基金本报告期末未持有权证。

5.9 报告期末本基金投资的股指期货交易情况说明

注：本基金本报告期内未投资股指期货。

5.10 报告期末本基金投资的国债期货交易情况说明

注：本基金本报告期内未投资国债期货。

5.11 投资组合报告附注

5.11.1 本基金投资的前十名证券的发行主体本期是否出现被监管部门立案调查，或在报告编制日前一年内受到公开谴责、处罚的情形

本基金投资的前十名证券的发行主体本期未出现被监管部门立案调查，或在报告编制日前一年内受到公开谴责、处罚的情形。

5.11.2 基金投资的前十名股票是否超出基金合同规定的备选股票库

基金投资的前十名股票中，没有投资于超出基金合同规定备选股票库之外的股票。

5.11.3 其他资产构成

序号	名称	金额（元）
1	存出保证金	77,577.76
2	应收证券清算款	-
3	应收股利	-
4	应收利息	6,696.92
5	应收申购款	1,736,805.00
6	其他应收款	-
7	待摊费用	-
8	其他	-
9	合计	1,821,079.68

5.11.4 报告期末持有的处于转股期的可转换债券明细

注：本基金本报告期末未持有处于转股期的可转换债券。

5.11.5 报告期末前十名股票中存在流通受限情况的说明

注：本基金本报告期末前十名股票中不存在流通受限的情况。

5.11.6 投资组合报告附注的其他文字描述部分

由于计算中四舍五入的原因，本报告分项之和与合计项之间可能存在尾差。

§ 6 开放式基金份额变动

单位：份

报告期期初基金份额总额	288,034,802.59
报告期期间基金总申购份额	221,989,915.12
减：报告期期间基金总赎回份额	82,540,058.30
报告期期间基金拆分变动份额（份额减少以“-”填列）	-
报告期期末基金份额总额	427,484,659.41

§ 7 基金管理人运用固有资金投资本基金情况

7.1 基金管理人持有本基金份额变动情况

注：本报告期内本基金管理人没有申购、赎回或者买卖本基金份额的情况。

7.2 基金管理人运用固有资金投资本基金交易明细

注：本报告期内本基金管理人没有运用固有资金投资本基金。

§ 8 影响投资者决策的其他重要信息

8.1 报告期内单一投资者持有基金份额比例达到或超过 20%的情况

投资者类别	报告期内持有基金份额变化情况				报告期末持有基金情况		
	序号	持有基金份额比例达到或者超过 20%的时间区间	期初份额	申购份额	赎回份额	持有份额	份额占比 (%)
机构	1	2021.10.1-2021.12.31	26,430,297.54	77,849,816.89	0.00	104,280,114.43	24.39
产品特有风险							
无							

8.2 影响投资者决策的其他重要信息

无。

§ 9 备查文件目录

9.1 备查文件目录

- 1、华富成长企业精选股票型证券投资基金基金合同
- 2、华富成长企业精选股票型证券投资基金托管协议
- 3、华富成长企业精选股票型证券投资基金招募说明书

4、报告期内华富成长企业精选股票型证券投资基金在指定媒介上披露的各项公告

9.2 存放地点

基金管理人、基金托管人处

9.3 查阅方式

投资者可于本基金管理人办公时间预约查阅，相关公开披露信息也可以登录基金管理人网站查阅。

华富基金管理有限公司

2022 年 1 月 21 日