

招商增浩一年定期开放混合型证券投资 基金 2021 年第 4 季度报告

2021 年 12 月 31 日

基金管理人：招商基金管理有限公司

基金托管人：中国光大银行股份有限公司

送出日期：2022 年 1 月 21 日

§ 1 重要提示

基金管理人的董事会及董事保证本报告所载资料不存在虚假记载、误导性陈述或重大遗漏，并对其内容的真实性、准确性和完整性承担个别及连带责任。

基金托管人中国光大银行股份有限公司根据本基金合同规定，于 2022 年 1 月 20 日复核了本报告中的财务指标、净值表现和投资组合报告等内容，保证复核内容不存在虚假记载、误导性陈述或者重大遗漏。

基金管理人承诺以诚实信用、勤勉尽责的原则管理和运用基金资产，但不保证基金一定盈利。

基金的过往业绩并不代表其未来表现。投资有风险，投资者在作出投资决策前应仔细阅读本基金的招募说明书。

本报告中财务资料未经审计。

本报告期自 2021 年 10 月 1 日起至 12 月 31 日止。

§ 2 基金产品概况

基金简称	招商增浩一年定期开放混合
基金主代码	009718
交易代码	009718
基金运作方式	契约型定期开放式
基金合同生效日	2020 年 12 月 1 日
报告期末基金份额总额	197,247,471.77 份
投资目标	在有效控制风险的基础上，通过积极主动的管理，力争为基金份额持有人谋求资产的稳定增值。
投资策略	本基金以封闭期为周期进行投资运作。本基金在封闭期与开放期采取不同的投资策略。 在封闭期内，本基金主要投资策略包括：大类资产配置策略、股票投资策略、债券投资策略、股指期货投资策略、国债期货投资策略、资产支持证券投资策略、存托凭证投资策略。 在开放期内，基金规模将随着投资人对本基金份额的申购与赎回而不断变化。因此本基金在开放期将保持资产适当的流动性，以应付当时市场条件下的赎回要求，并降低资产的流动性风险，做好流动性管理。
业绩比较基准	沪深 300 指数收益率*25%+恒生指数收益率（使用估值汇率折算）*5%+中债综合（全价）指数收益率*70%
风险收益特征	本基金是混合型基金，预期收益和预期风险高于货币市场基金和债券型基金。

	本基金资产投资于港股通标的股票，会面临港股通机制下因投资环境、投资标的、市场制度以及交易规则等差异带来的特有风险，包括港股市场股价波动较大的风险（港股市场实行 T+0 回转交易，且对个股不设涨跌幅限制，港股股价可能表现出比 A 股更为剧烈的股价波动）、汇率风险（汇率波动可能对基金的投资收益造成损失）、港股通机制下交易日不连贯可能带来的风险（在内地开市香港休市的情形下，港股通不能正常交易，港股不能及时卖出，可能带来一定的流动性风险）等。	
基金管理人	招商基金管理有限公司	
基金托管人	中国光大银行股份有限公司	
下属分级基金的基金简称	招商增浩一年定期开放混合 A	招商增浩一年定期开放混合 C
下属分级基金的交易代码	009718	009719
报告期末下属分级基金的份额总额	67,706,233.62 份	129,541,238.15 份

§ 3 主要财务指标和基金净值表现

3.1 主要财务指标

单位：人民币元

主要财务指标	报告期（2021 年 10 月 1 日—2021 年 12 月 31 日）	
	招商增浩一年定期开放混合 A	招商增浩一年定期开放混合 C
1. 本期已实现收益	8,511,675.99	14,537,269.51
2. 本期利润	6,373,619.38	11,134,510.66
3. 加权平均基金份额本期利润	0.0203	0.0189
4. 期末基金资产净值	71,362,957.27	135,792,250.14
5. 期末基金份额净值	1.0540	1.0483

注：1、上述基金业绩指标不包括持有人认购或交易基金的各项费用，计入费用后实际收益水平要低于所列数字；

2、本期已实现收益指基金本期利息收入、投资收益、其他收入(不含公允价值变动收益)扣除相关费用后的余额，本期利润为本期已实现收益加上本期公允价值变动收益。

3.2 基金净值表现

3.2.1 本报告期基金份额净值增长率及其与同期业绩比较基准收益率的比较

招商增浩一年定期开放混合 A

阶段	份额净值增	份额净值增	业绩比较基	业绩比较基	①-③	②-④
----	-------	-------	-------	-------	-----	-----

	长率①	长率标准差②	准收益率③	准收益率标准差④		
过去三个月	2.24%	0.18%	0.51%	0.22%	1.73%	-0.04%
过去六个月	2.12%	0.20%	-1.36%	0.30%	3.48%	-0.10%
过去一年	4.92%	0.18%	-0.41%	0.34%	5.33%	-0.16%
自基金合同生效起至今	5.40%	0.17%	1.38%	0.33%	4.02%	-0.16%

招商增浩一年定期开放混合 C

阶段	份额净值增长率①	份额净值增长率标准差②	业绩比较基准收益率③	业绩比较基准收益率标准差④	①-③	②-④
过去三个月	2.11%	0.18%	0.51%	0.22%	1.60%	-0.04%
过去六个月	1.87%	0.20%	-1.36%	0.30%	3.23%	-0.10%
过去一年	4.39%	0.18%	-0.41%	0.34%	4.80%	-0.16%
自基金合同生效起至今	4.83%	0.17%	1.38%	0.33%	3.45%	-0.16%

3.2.2 自基金合同生效以来基金累计净值增长率变动及其与同期业绩比较基准收益率变动的比较

招商增浩一年定期开放混合A累计净值增长率与同期业绩比较基准收益率的历史走势对比图

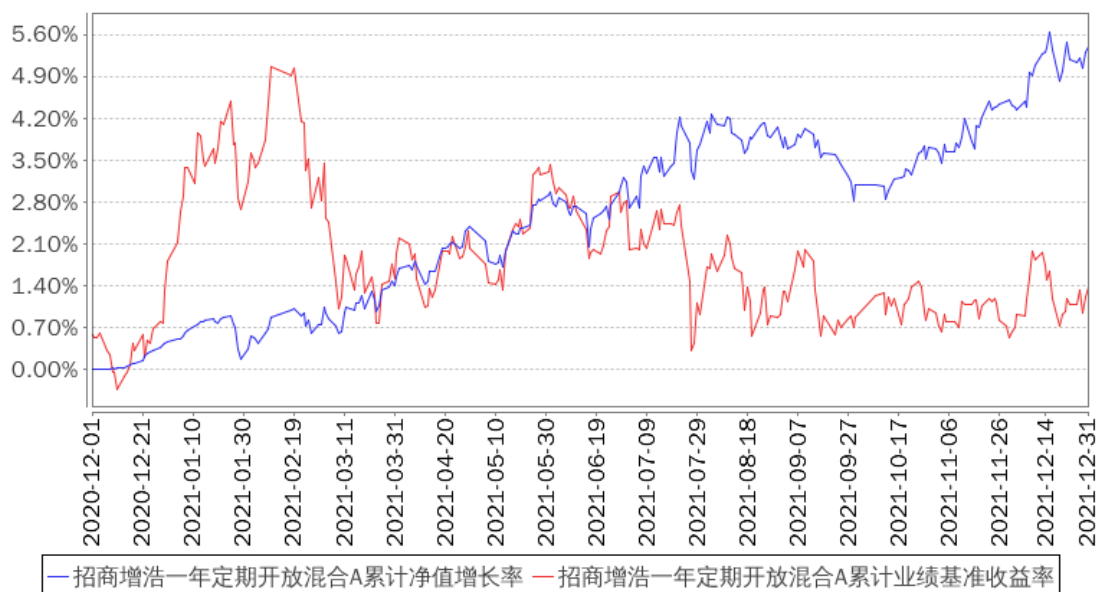

招商增浩一年定期开放混合C累计净值增长率与同期业绩比较基准收益率的历史走势对比图

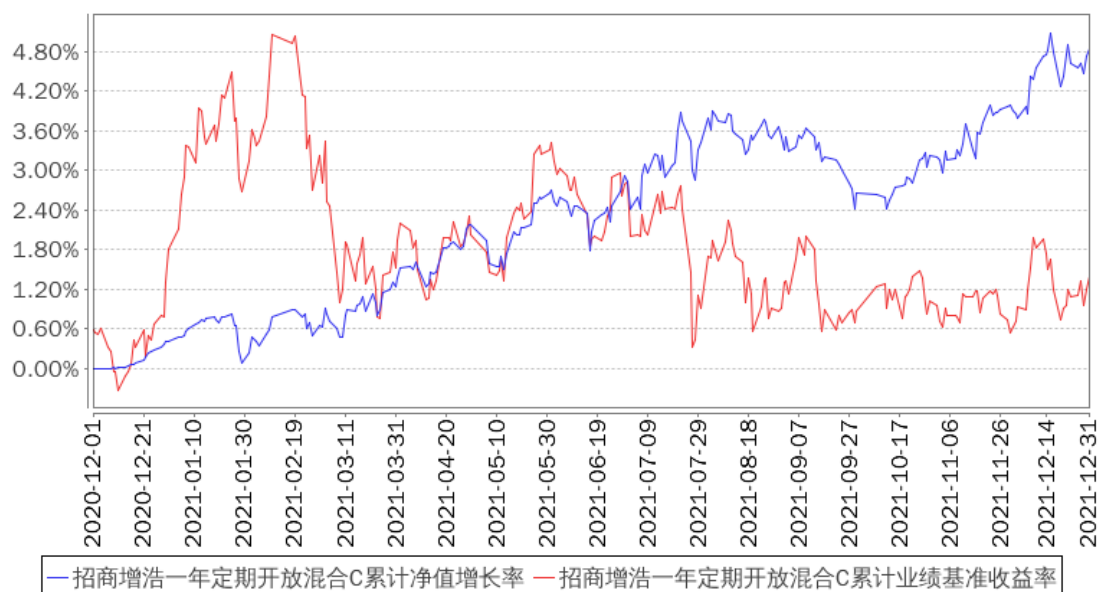

注：本基金建仓期为 6 个月，建仓期结束时各项资产配置比例符合合同约定。

§ 4 管理人报告

4.1 基金经理（或基金经理小组）简介

姓名	职务	任本基金的基金经理期限		证券从业年限	说明
		任职日期	离任日期		
姚飞军	本基金基金经理	2020年12月1日	-	14	男，经济学硕士。2007年3月加入国泰基金管理有限公司，曾任交易员及交易主管；2012年8月加入长信基金管理有限公司，曾任交易总监及投资决策委员会委员；2015年7月加入招商基金管理有限公司，曾任招商丰凯灵活配置混合型证券投资基金、招商3年封闭运作战略配售灵活配置混合型证券投资基金（LOF）、招商丰泰灵活配置混合型证券投资基金（LOF）基金经理，现任投资管理四部专业总监兼招商增荣灵活配置混合型证券投资基金（LOF）、招商增浩一年定期开放混合型证券投资基金基金经理。
尹晓红	本基金基金经理	2020年12月1日	-	8	女，硕士。2013年7月加入招商基金管理有限公司，曾任交易部交易员；2015年2月工作调动至招商财富资产管理有

				限公司（招商基金全资子公司），任投资经理；2016 年 4 月加入招商基金管理有限公司，曾任高级研究员，招商安瑞进取债券型证券投资基金、招商安润灵活配置混合型证券投资基金、招商 3 年封闭运作战略配售灵活配置混合型证券投资基金（LOF）基金经理，现任招商安盈债券型证券投资基金、招商安庆债券型证券投资基金、招商安阳债券型证券投资基金、招商增浩一年定期开放混合型证券投资基金、招商瑞和 1 年持有期混合型证券投资基金基金经理。
--	--	--	--	--

注：1、本基金首任基金经理的任职日期为本基金合同生效日，后任基金经理的任职日期以及历任基金经理的离任日期为公司相关会议作出决定的公告（生效）日期；

2、证券从业年限计算标准遵从行业协会《证券业从业人员资格管理办法》中关于证券从业人员范围的相关规定。

4.2 管理人对报告期内本基金运作遵规守信情况的说明

基金管理人声明：在本报告期内，本基金管理人严格遵守《中华人民共和国证券投资基金法》、《公开募集证券投资基金运作管理办法》等有关法律法规及其各项实施准则的规定以及本基金的基金合同等基金法律文件的约定，本着诚实信用、勤勉尽责的原则管理和运用基金资产，在严格控制风险的前提下，为基金持有人谋求最大利益。本报告期内，基金运作整体合法合规，无损害基金持有人利益的行为。基金的投资范围以及投资运作符合有关法律法规及基金合同的规定。

4.3 公平交易专项说明

4.3.1 公平交易制度的执行情况

基金管理人已建立较完善的研究方法和投资决策流程，确保各投资组合享有公平的投资决策机会。基金管理人建立了所有组合适用的投资对象备选库，制定明确的备选库建立、维护程序。基金管理人拥有健全的投资授权制度，明确投资决策委员会、投资组合经理等各投资决策主体的职责和权限划分，投资组合经理在授权范围内可以自主决策，超过投资权限的操作需要经过严格的审批程序。基金管理人的相关研究成果向内部所有投资组合开放，在投资研究层面不存在各投资组合间不公平的问题。

4.3.2 异常交易行为的专项说明

基金管理人严格控制不同投资组合之间的同日反向交易，严格禁止可能导致不公平交易和利益输送的同日反向交易。确因投资组合的投资策略或流动性等需要而发生的同日反

向交易，基金管理人要求相关投资组合经理提供决策依据，并留存记录备查，完全按照有关指数的构成比例进行投资的组合等除外。

本报告期内，本基金各项交易均严格按照相关法律法规、基金合同的有关要求执行，本公司所有投资组合参与的交易所公开竞价同日反向交易不存在成交较少的单边交易量超过该证券当日成交量的 5% 的情形。报告期内亦未发现其他有可能导致不公平交易和利益输送的重大异常交易行为。

4.4 报告期内基金投资策略和运作分析

四季度，央行的货币政策偏宽松，期间有一次降准一次降息，释放了积极的宽松信号。经济数据方面，工业增加值维持低位，地产投资继续低迷，基建投资托举仍需等待，疫情反复以及居民收入增速下滑压制消费，通胀持续下行。

债券市场方面，由于货币政策宽松叠加经济数据低迷，导致四季度债券市场继续走强，10 年期国债利率下行突破 2.80%。同时受到地产的影响，信用分化还在进行。组合继续以高等级信用债为主要的配置方向，配合以适当的久期和杠杆。

可转债方面，由于可转债市场的需求大幅度上升，导致可转债的估值被大幅度提升，因此可转债的估值保护整体偏弱，未来的配置还是以自下而上择券为主，兼顾安全性和收益。

股票方面，由于市场对于 2022 年宏观经济存在比较大分歧，四季度权益市场波动明显加剧。基于对明年整体上偏谨慎考虑，本组合在权益资产投资比例上偏中性，具体行业配置上较为均衡，主要沿着高景气行业方向及估值较为便宜两个方向寻找相关标的；景气行业主要布局新能源和军工相关方向，而基于估值考虑，主要布局包括金融，消费相关板块。未来一段时间基于对经济较为谨慎考虑，组合权益仓位继续保持中性偏低位置。

4.5 报告期内基金的业绩表现

报告期内，本基金 A 类份额净值增长率为 2.24%，同期业绩基准增长率为 0.51%，C 类份额净值增长率为 2.11%，同期业绩基准增长率为 0.51%。

4.6 报告期内基金持有人数或基金资产净值预警说明

报告期内，本基金未发生连续二十个工作日出现基金份额持有人数量不满二百人或者基金资产净值低于五千万元的情形。

§ 5 投资组合报告

5.1 报告期末基金资产组合情况

序号	项目	金额（元）	占基金总资产的比例（%）
1	权益投资	35,195,496.87	16.19
	其中：股票	35,195,496.87	16.19
2	基金投资	-	-
3	固定收益投资	159,653,789.21	73.45
	其中：债券	159,653,789.21	73.45
	资产支持证券	-	-
4	贵金属投资	-	-
5	金融衍生品投资	-	-
6	买入返售金融资产	6,000,000.00	2.76
	其中：买断式回购的买入返售金融资产	-	-
7	银行存款和结算备付金合计	13,828,642.20	6.36
8	其他资产	2,680,308.85	1.23
9	合计	217,358,237.13	100.00

5.2 报告期末按行业分类的股票投资组合

5.2.1 报告期末按行业分类的境内股票投资组合

金额单位：人民币元

代码	行业类别	公允价值（元）	占基金资产净值比例（%）
A	农、林、牧、渔业	-	-
B	采矿业	-	-
C	制造业	27,386,941.68	13.22
D	电力、热力、燃气及水生产和供应业	-	-
E	建筑业	-	-
F	批发和零售业	105,201.70	0.05
G	交通运输、仓储和邮政业	-	-
H	住宿和餐饮业	-	-
I	信息传输、软件和信息技术服务业	3,400,656.55	1.64
J	金融业	-	-
K	房地产业	-	-
L	租赁和商务服务业	1,009,286.00	0.49
M	科学研究和技术服务业	2,081,249.64	1.00
N	水利、环境和公共设施管理业	21,351.71	0.01
O	居民服务、修理和其他服务业	-	-
P	教育	-	-
Q	卫生和社会工作	-	-
R	文化、体育和娱乐业	1,190,809.59	0.57
S	综合	-	-

	合计	35,195,496.87	16.99
--	----	---------------	-------

5.2.2 报告期末按行业分类的港股通投资股票投资组合

本基金本报告期末未持有港股通投资股票。

5.3 报告期末按公允价值占基金资产净值比例大小排序的前十名股票投资明细

金额单位：人民币元

序号	股票代码	股票名称	数量（股）	公允价值（元）	占基金资产净值比例（%）
1	002594	比亚迪	10,000	2,681,200.00	1.29
2	301050	雷电微力	8,933	2,175,841.42	1.05
3	300395	菲利华	32,600	2,143,124.00	1.03
4	300416	苏试试验	60,000	2,037,000.00	0.98
5	002938	鹏鼎控股	47,300	2,006,939.00	0.97
6	002459	晶澳科技	21,500	1,993,050.00	0.96
7	688269	凯立新材	14,979	1,872,375.00	0.90
8	601728	中国电信	394,011	1,682,426.97	0.81
9	002643	万润股份	60,000	1,418,400.00	0.68
10	300014	亿纬锂能	10,000	1,181,800.00	0.57

5.4 报告期末按债券品种分类的债券投资组合

金额单位：人民币元

序号	债券品种	公允价值（元）	占基金资产净值比例（%）
1	国家债券	6,122,448.00	2.96
2	央行票据	-	-
3	金融债券	-	-
	其中：政策性金融债	-	-
4	企业债券	50,375,000.00	24.32
5	企业短期融资券	-	-
6	中期票据	102,017,000.00	49.25
7	可转债（可交换债）	1,139,341.21	0.55
8	同业存单	-	-
9	其他	-	-
10	合计	159,653,789.21	77.07

5.5 报告期末按公允价值占基金资产净值比例大小排名的前五名债券投资明细

金额单位：人民币元

序号	债券代码	债券名称	数量（张）	公允价值（元）	占基金资产净值比例（%）
1	102001874	20 中建二局	200,000	20,532,000.00	9.91

		MTN001			
2	102002109	20 川能投 MTN003	200,000	20,520,000.00	9.91
3	102001564	20 华能 MTN003	200,000	20,378,000.00	9.84
4	175944	21 交房 01	200,000	20,260,000.00	9.78
5	102002362	20 中铁股 MTN006	200,000	20,202,000.00	9.75

5.6 报告期末按公允价值占基金资产净值比例大小排名的前十名资产支持证券投资明细

本基金本报告期末未持有资产支持证券。

5.7 报告期末按公允价值占基金资产净值比例大小排序的前五名贵金属投资明细

本基金本报告期末未持有贵金属。

5.8 报告期末按公允价值占基金资产净值比例大小排名的前五名权证投资明细

本基金本报告期末未持有权证。

5.9 报告期末本基金投资的股指期货交易情况说明

5.9.1 报告期末本基金投资的股指期货持仓和损益明细

本基金本报告期末未持有股指期货合约。

5.9.2 本基金投资股指期货的投资政策

为更好地实现投资目标，本基金在注重风险管理的前提下，以套期保值为目的，适度运用股指期货等金融衍生品。本基金利用股指期货合约流动性好、交易成本低和杠杆操作等特点，提高投资组合运作效率，有效管理市场风险。

5.10 报告期末本基金投资的国债期货交易情况说明

5.10.1 本期国债期货投资政策

本基金参与国债期货投资是为了有效控制债券市场的系统性风险，本基金将根据风险管理原则，以套期保值为主要目的，适度运用国债期货提高投资组合运作效率。在国债期货投资过程中，基金管理人通过对宏观经济和利率市场走势的分析与判断，并充分考虑国债期货的收益性、流动性及风险特征，通过资产配置，谨慎进行投资，以调整债券组合的久期，降低投资组合的整体风险。

5.10.2 报告期末本基金投资的国债期货持仓和损益明细

本基金本报告期末未持有国债期货合约。

5.10.3 本期国债期货投资评价

本基金本报告期末未持有国债期货合约。

5.11 投资组合报告附注

5.11.1

报告期内基金投资的前十名证券除 20 中建二局 MTN001（证券代码 102001874）、20 中铁股 MTN006（证券代码 102002362）外其他证券的发行主体未有被监管部门立案调查，不存在报告编制日前一年内受到公开谴责、处罚的情形。

1、20 中建二局 MTN001（证券代码 102001874）

根据发布的相关公告，该证券发行人在报告期内因违规经营、涉嫌违反法律法规、未依法履行职责等原因，多次收到监管机构的处罚决定。

2、20 中铁股 MTN006（证券代码 102002362）

根据 2021 年 2 月 11 日发布的相关公告，该证券发行人因未依法履行职责被白云区住房和城乡建设局通报批评。

对上述证券的投资决策程序的说明：本基金投资上述证券的投资决策程序符合相关法律法规和公司制度的要求。

5.11.2

本基金投资的前十名股票没有超出基金合同规定的备选股票库，本基金管理人从制度和流程上要求股票必须先入库再买入。

5.11.3 其他资产构成

金额单位：人民币元

序号	名称	金额（元）
1	存出保证金	441,295.31
2	应收证券清算款	585,564.92
3	应收股利	-
4	应收利息	1,653,448.62
5	应收申购款	-
6	其他应收款	-
7	其他	-
8	合计	2,680,308.85

5.11.4 报告期末持有的处于转股期的可转换债券明细

序号	债券代码	债券名称	公允价值（元）	占基金资产净值比例（%）
1	110062	烽火转债	614,726.00	0.30
2	113050	南银转债	203,510.40	0.10

5.11.5 报告期末前十名股票中存在流通受限情况的说明

序号	股票代码	股票名称	流通受限部分的公允价值（元）	占基金资产净值比例（%）	流通受限情况说明
1	601728	中国电信	1,682,426.97	0.81	新股锁定
2	301050	雷电微力	54,694.42	0.03	新股锁定

§ 6 开放式基金份额变动

单位：份

项目	招商增浩一年定期开放混合 A	招商增浩一年定期开放混合 C
报告期期初基金份额总额	433,196,315.43	812,604,884.18
报告期期间基金总申购份额	99,245.79	77,044.99
减：报告期期间基金总赎回份额	365,589,327.60	683,140,691.02
报告期期间基金拆分变动份额（份额减少以“-”填列）	-	-
报告期期末基金份额总额	67,706,233.62	129,541,238.15

§ 7 基金管理人运用固有资金投资本基金情况**7.1 基金管理人持有本基金份额变动情况**

本报告期内基金管理人无运用固有资金投资本基金的情况。

7.2 基金管理人运用固有资金投资本基金交易明细

本报告期内基金管理人无运用固有资金投资本基金的交易明细。

§ 8 备查文件目录**8.1 备查文件目录**

- 1、中国证券监督管理委员会批准设立招商基金管理有限公司的文件；
- 2、中国证券监督管理委员会批准招商增浩一年定期开放混合型证券投资基金设立的文件；
- 3、《招商增浩一年定期开放混合型证券投资基金基金合同》；
- 4、《招商增浩一年定期开放混合型证券投资基金托管协议》；
- 5、《招商增浩一年定期开放混合型证券投资基金招募说明书》；

6、基金管理人业务资格批件、营业执照。

8.2 存放地点

招商基金管理有限公司

地址：中国深圳深南大道 7088 号招商银行大厦

8.3 查阅方式

上述文件可在招商基金管理有限公司互联网站上查阅，或者在营业时间内到招商基金管理有限公司查阅。

投资者对本报告书如有疑问，可咨询本基金管理人招商基金管理有限公司。

客户服务中心电话：400-887-9555

网址：<http://www.cmfchina.com>

招商基金管理有限公司

2022 年 1 月 21 日