

民生加银中证 500 指数增强型发起式证券  
投资基金  
2021 年第 4 季度报告

2021 年 12 月 31 日

基金管理人：民生加银基金管理有限公司

基金托管人：交通银行股份有限公司

报告送出日期：2022 年 1 月 24 日

## § 1 重要提示

基金管理人的董事会及董事保证本报告所载资料不存在虚假记载、误导性陈述或重大遗漏，并对其内容的真实性、准确性和完整性承担个别及连带责任。

基金托管人交通银行股份有限公司根据本基金合同规定，于 2022 年 01 月 21 日复核了本报告中的财务指标、净值表现和投资组合报告等内容，保证复核内容不存在虚假记载、误导性陈述或者重大遗漏。

基金管理人承诺以诚实信用、勤勉尽责的原则管理和运用基金资产，但不保证基金一定盈利。

基金的过往业绩并不代表其未来表现。投资有风险，投资者在作出投资决策前应仔细阅读本基金的招募说明书。

本报告中财务资料未经审计。

本报告期自 2021 年 10 月 01 日起至 2021 年 12 月 31 日止。

## § 2 基金产品概况

基金简称	民生加银中证 500 指数增强发起式
基金主代码	012926
基金运作方式	契约型开放式
基金合同生效日	2021 年 8 月 10 日
报告期末基金份额总额	49,857,809.19 份
投资目标	本基金为股票指数增强型基金，在力求对中证 500 指数进行有效跟踪的基础上，通过数量化的方法进行积极的指数组合管理与风险控制，力求控制本基金净值增长率与业绩比较基准之间的日均跟踪偏离度的绝对值不超过 0.5%，年化跟踪误差不超过 7.75%，力争实现超越目标指数的投资收益，谋求基金资产的长期增值。
投资策略	<p>1、资产配置策略</p> <p>本基金为指数增强基金，股票资产投资比例不低于基金资产的 80%，大类资产配置不作为本基金的核心策略。一般情况下将保持各类资产配置的基本稳定。在综合考量系统性风险、各类资产收益风险比值、股票资产估值、流动性要求、申购赎回以及分红等因素后，对基金资产配置做出合适调整。</p> <p>2、股票投资策略</p> <p>本基金为股票指数增强型基金，主要利用量化选股模型，在保持对中证 500 指数紧密跟踪的前提下，力争实现超越目标指数的投资收益。</p> <p>(1) 指数化被动投资策略</p>

指数化被动投资策略参照标的指数的成份股、备选成份股及其权重，初步构建投资组合，并按照标的指数的调整规则作出相应调整，力求控制本基金净值增长率与业绩比较基准之间的日均跟踪偏离度的绝对值不超过 0.5%，年化跟踪误差不超过 7.75%。

#### （2）量化增强投资策略

量化增强投资策略主要采用三大类量化模型分别用以评估资产定价、控制风险和优化交易。根据模型结果基金管理人结合市场环境进行组合投资。

超额收益模型：该模型通过构建多因子量化系统，综合评估上市公司的盈利、成长、价值、规模、反转、波动以及流动性等多方面因子，以自下而上为主，自上而下为辅，选择出定价偏低的资产进行投资以获取超额收益，回避定价过高的资产。

风险模型：该模型通过风险预测和控制投资组合对各类风险因子的敞口，如市场、行业和风格等，力求将投资组合的跟踪误差控制在目标范围内。

成本模型：该模型根据各类资产的市场交易活跃度、市场冲击成本、印花税、佣金等数据预测本基金的交易成本，有效控制基金的换手率，达到优化投资组合的目的。

#### （3）模型的应用与调整

在正常的市场情况下，本基金将主要依据量化增强模型的运行结果来进行组合的构建。同时，基金管理人也会定期对模型的有效性进行检验和更新，以反映市场结构趋势的变化。在市场出现非正常波动或基金管理人预测市场可能出现重大非正常波动时，本基金将结合市场情况做出具有一定前瞻性的判断，临时调整各因子类别的具体组成及权重。

#### （4）港股通标的股票投资策略

本基金可通过内地与香港股票市场交易互联互通机制投资于香港股票市场，不使用合格境内机构投资者（QDII）境外投资额度进行境外投资。本基金将重点关注：

- 1) 对于两地同时上市的公司，考察其折溢价水平，寻找相对于 A 股有异常折价或估值和波动性相对于 A 股更加稳定的 H 股标的；
  - 2) A 股稀缺性行业和个股；
  - 3) 符合内地政策和投资逻辑的主题性行业个股；
- 本基金将持续追踪 A 股市场和港股市场的相对估值和市场情况，适时调整组合中港股通标的股票的投资比例。

（5）当标的指数成份股发生明显负面事件面临退市或违约风险，且指数编制机构暂未作出调整的，基金管理人应当按照持有人利益优先的原则，履行内部决策

	<p>程序后及时对相关成份股进行调整。</p> <p>3、债券投资策略</p> <p>出于对流动性、跟踪误差、有效利用基金资产的考量，本基金适时对债券进行投资。通过对宏观经济、市场利率、供求变化等因素的综合分析，采取自上而下的策略判断未来利率变化和收益率曲线变动的趋势及幅度，确定组合久期。进而根据各类资产的预期收益率，确定债券资产配置。</p> <p>4、资产支持证券投资策略</p> <p>本基金可在综合考虑预期收益率、信用风险、流动性等因素的基础上，选择投资价值较高的资产支持证券进行投资。</p> <p>5、衍生产品投资策略</p> <p>(1) 股指期货投资策略</p> <p>本基金可投资股指期货。本基金投资股指期货将根据风险管理的原则，以套期保值为目的，力争提高投资效率、降低交易成本、缩小跟踪误差，而非用于投机或用作杠杆工具放大基金的投资。</p> <p>(2) 国债期货投资策略</p> <p>本基金投资国债期货，将根据风险管理的原则，以套期保值为目的，充分考虑国债期货的流动性和风险收益特征，在风险可控的前提下，适度参与国债期货投资。</p> <p>6、融资及转融通证券出借业务</p> <p>为更好地实现投资目标，在加强风险防范并遵守审慎原则的前提下，本基金可根据投资管理的需要参与融资及转融通证券出借业务。本基金将在分析市场情况、投资者类型与结构、本基金历史申赎数据、出借证券流动性情况等因素，合理确定出借证券的范围、期限和比例。若相关融资及转融通证券出借业务的法律法规发生变化，本基金将从其最新规定。</p>		
业绩比较基准	中证 500 指数收益率×95%+银行活期存款利率（税后）×5%。		
风险收益特征	本基金为股票指数增强型基金，预期风险与预期收益高于混合型基金、债券型基金与货币市场基金。本基金还可投资港股通标的股票，需承担港股通机制下因投资环境、投资标的、市场制度以及交易规则等差异带来的特有风险。同时本基金为指数基金，通过跟踪标的指数表现，具有与标的指数以及标的指数所代表的公司相似的风险收益特征。		
基金管理人	民生加银基金管理有限公司		
基金托管人	交通银行股份有限公司		
下属分级基金的基金简称	<table border="1"> <tr> <td>民生加银中证 500 指数增强发起式 A</td> <td>民生加银中证 500 指数增强发起式 C</td> </tr> </table>	民生加银中证 500 指数增强发起式 A	民生加银中证 500 指数增强发起式 C
民生加银中证 500 指数增强发起式 A	民生加银中证 500 指数增强发起式 C		

下属分级基金的交易代码	012926	012927
报告期末下属分级基金的份额总额	32,588,116.77 份	17,269,692.42 份

### § 3 主要财务指标和基金净值表现

#### 3.1 主要财务指标

单位：人民币元

主要财务指标	报告期（2021 年 10 月 1 日-2021 年 12 月 31 日）	
	民生加银中证 500 指数增强发起式 A	民生加银中证 500 指数增强发起式 C
1. 本期已实现收益	-579,325.03	-345,313.89
2. 本期利润	-126,347.71	-65,635.33
3. 加权平均基金份额本期利润	-0.0038	-0.0036
4. 期末基金资产净值	32,249,443.69	17,070,348.35
5. 期末基金份额净值	0.9896	0.9885

注：①本期已实现收益指基金本期利息收入、投资收益、其他收入（不含公允价值变动收益）扣除相关费用后的余额，本期利润为本期已实现收益加上本期公允价值变动收益。

②所述基金业绩指标不包括持有人认购或交易基金的各项费用，计入费用后实际收益水平要低于所列数字。

③本基金合同生效日为 2021 年 8 月 10 日。

#### 3.2 基金净值表现

##### 3.2.1 基金份额净值增长率及其与同期业绩比较基准收益率的比较

民生加银中证 500 指数增强发起式 A

阶段	净值增长率①	净值增长率 标准差②	业绩比较基 准收益率③	业绩比较基 准收益率标 准差④	①-③	②-④
过去三个月	-0.36%	0.75%	3.43%	0.72%	-3.79%	0.03%
自基金合同 生效起至今	-1.04%	0.89%	5.19%	0.88%	-6.23%	0.01%

民生加银中证 500 指数增强发起式 C

阶段	净值增长率①	净值增长率 标准差②	业绩比较基 准收益率③	业绩比较基 准收益率标 准差④	①-③	②-④
----	--------	---------------	----------------	-----------------------	-----	-----

				准差④		
过去三个月	-0.43%	0.75%	3.43%	0.72%	-3.86%	0.03%
自基金合同生效起至今	-1.15%	0.89%	5.19%	0.88%	-6.34%	0.01%

注：本基金的业绩比较基准为：中证 500 指数收益率\*95%+银行活期存款利率（税后）\*5%。

### 3.2.2 自基金合同生效以来基金累计净值增长率变动及其与同期业绩比较基准收益率变动的比较

**民生加银中证500指数增强发起式A 累计净值增长率与同期业绩比较基准收益率的历史走势对比图**

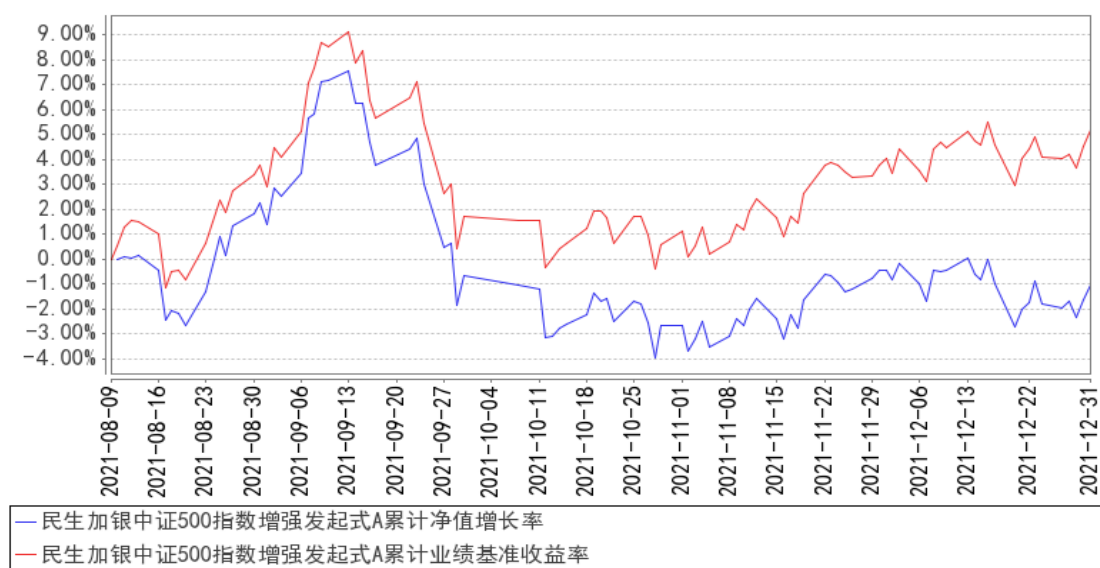

**民生加银中证500指数增强发起式C 累计净值增长率与同期业绩比较基准收益率的历史走势对比图**

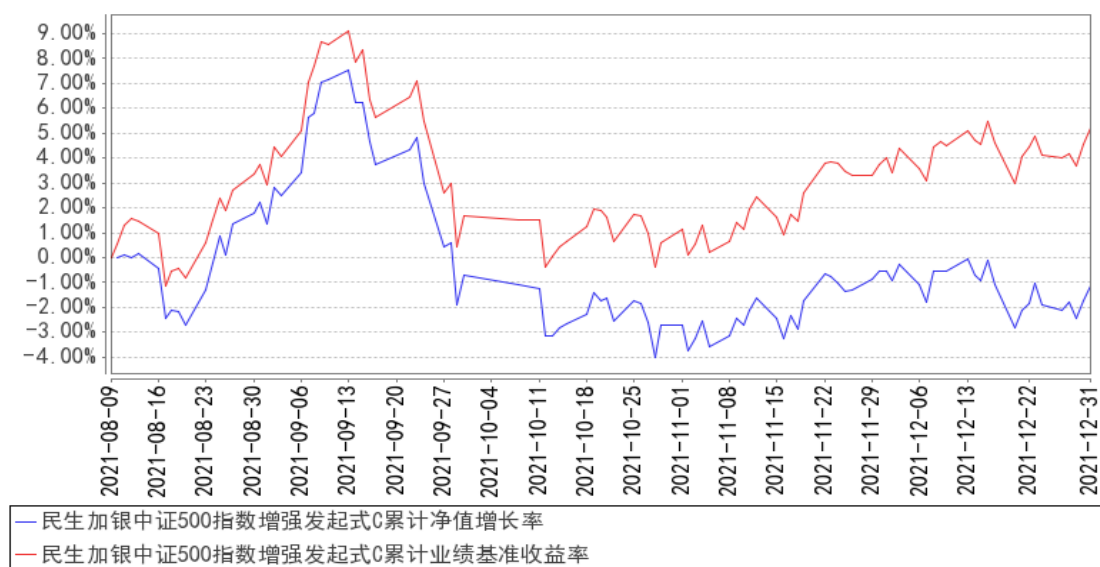

注：1、本基金合同于 2021 年 8 月 10 日生效，截至报告期末本基金合同生效未满一年。

2、本基金建仓期为自基金合同生效日起的 6 个月。截至本报告期末，本基金建仓期未结束。

## § 4 管理人报告

### 4.1 基金经理（或基金经理小组）简介

姓名	职务	任本基金的基金经理期限		证券从业年限	说明
		任职日期	离任日期		
武杰	本基金的基金经理	2021 年 8 月 10 日	-	9 年	北京大学工程硕士，9 年证券从业经历，2012 年 3 月加入民生加银基金管理有限公司，曾任高级研究员、基金经理助理，现任基金经理。自 2018 年 11 月至今担任民生加银中证港股通高股息精选指数证券投资基金、民生加银中证内地资源主题指数型证券投资基金基金经理；自 2019 年 12 月至今担任民生加银沪深 300 交易型开放式指数证券投资基金、民生加银沪深 300 交易型开放式指数证券投资基金联接基金基金经理；自 2021 年 8 月至今担任民生加银中证生物科技主题交易型开放式指数证券投资基金基金经理；自 2021 年 8 月至今担任民生加银中证 500 指数增强型发起式证券投资基金基金经理。

注：①上述任职日期、离任日期根据本基金管理人对外披露的任免日期填写。

②证券从业的含义遵从《证券业从业人员资格管理办法》的相关规定。

### 4.2 管理人对报告期内本基金运作合规守信情况的说明

本报告期内，基金管理人严格遵守《中华人民共和国证券投资基金法》及其他相关法律法规、证监会规定和基金合同的约定，本着诚实信用、勤勉尽责的原则管理和运用基金资产，在严格控制风险的前提下，为基金份额持有人谋求最大利益。本报告期内，基金运作整体合法合规，无损害基金份额持有人利益的行为。

### 4.3 公平交易专项说明

#### 4.3.1 公平交易制度的执行情况

公司严格执行《证券投资基金管理公司公平交易制度指导意见》，完善了公司公平交易制度，制度的范围包括境内上市股票、债券的一级市场申购、二级市场交易等所有投资管理活动，同时包括授权、研究分析、投资决策、交易执行、监控等投资管理活动相关的各个环节，形成了有效的公平交易执行体系。

对于场内交易，公司启用了交易系统内的公平交易程序，在指令分发及指令执行阶段，均由系统强制执行公平委托；此外，公司严格控制不同投资组合之间的同日反向交易。

对于场外交易，公司完善银行间市场交易、交易所大宗交易等非集中竞价交易的交易分配制度，保证各投资组合获得公平的交易机会。对于部分债券一级市场申购、非公开发行股票申购等以公司名义进行的交易，各投资组合经理在交易前独立地确定各投资组合的交易价格和数量，公司按照价格优先、比例分配的原则对交易结果进行分配。

本报告期内，本基金管理人公平交易制度得到良好的贯彻执行，未发现存在违反公平交易原则的情况。

#### 4.3.2 异常交易行为的专项说明

公司严格控制不同投资组合之间的同日反向交易，禁止可能导致不公平交易和利益输送的同日反向交易。本报告期内，本基金未发现可能的异常交易情况，不存在所有投资组合参与的交易所公开竞价同日反向交易成交较少的单边成交量超过该证券当日成交量的 5% 的情况。

#### 4.4 报告期内基金的投资策略和运作分析

报告期内，A 股各主要指数基本均呈现上涨的趋势。从风格方面看，小盘风格继续强势，但相对于三季度，小盘风格内部市值继续下沉，中证 1000 为代表的小盘股收益优于中证 500 为代表的中小盘指数；上证 50 为代表的大盘股整体走势也出现回暖，虽然整体表现仍弱于中小盘指数，但绝对收益上录得了一定上涨；价值成长维度方面来看，四季度 A 股市场风格相对均衡，价值、成长收益相对收敛，表现差异不大。行业方面，各行业依旧呈现出较显著的结构差异，传媒、国防军工、通信等行业出现较大幅度上涨，前期强势的煤炭、石油石化、钢铁等周期上游行业则出现一定幅度下跌。

投资策略方面，本基金作为股票型指数增强基金，基于公司及行业基本面的持续跟踪，通过量化选股模型，从行业、规模、估值、成长、盈利、一致预期等角度进行股票优选，并在兼顾基准指数的风险收益特征和组合风格暴露的基础下对策略进行优化，构建最终的股票投资组合，力争在控制跟踪误差的同时为投资者提供高于业绩比较基准的投资收益。

#### 4.5 报告期内基金的业绩表现

截至本报告期末民生加银中证 500 指数增强发起式 A 的基金份额净值为 0.9896 元，本报告期基金份额净值增长率为-0.36%，同期业绩比较基准收益率为 3.43%；截至本报告期末民生加银中证 500 指数增强发起式 C 的基金份额净值为 0.9885 元，本报告期基金份额净值增长率为-0.43%，同期业绩比较基准收益率为 3.43%。



#### 4.6 报告期内基金持有人数或基金资产净值预警说明

本基金为发起式基金且成立不满三年，不适用《公开募集证券投资基金运作管理办法》第四十一条第一款的规定。

### § 5 投资组合报告

#### 5.1 报告期末基金资产组合情况

序号	项目	金额（元）	占基金总资产的比例（%）
1	权益投资	42,218,569.98	85.35
	其中：股票	42,218,569.98	85.35
2	基金投资	-	-
3	固定收益投资	-	-
	其中：债券	-	-
	资产支持证券	-	-
4	贵金属投资	-	-
5	金融衍生品投资	-	-
6	买入返售金融资产	-	-
	其中：买断式回购的买入返售金融资产	-	-
7	银行存款和结算备付金合计	6,578,895.82	13.30
8	其他资产	666,554.93	1.35
9	合计	49,464,020.73	100.00

#### 5.2 报告期末按行业分类的股票投资组合

##### 5.2.1 报告期末指数投资按行业分类的境内股票投资组合

代码	行业类别	公允价值（元）	占基金资产净值比例（%）
A	农、林、牧、渔业	250,516.00	0.51
B	采矿业	1,798,586.00	3.65
C	制造业	21,903,389.00	44.41
D	电力、热力、燃气及水生产和供应业	1,179,416.00	2.39
E	建筑业	968,568.00	1.96
F	批发和零售业	1,055,780.00	2.14
G	交通运输、仓储和邮政业	630,403.00	1.28
H	住宿和餐饮业	117,200.00	0.24
I	信息传输、软件和信息技术服务业	2,335,370.00	4.74
J	金融业	1,853,853.00	3.76
K	房地产业	291,490.00	0.59
L	租赁和商务服务业	760,200.00	1.54

M	科学研究和技术服务业	230,860.00	0.47
N	水利、环境和公共设施管理业	676,533.97	1.37
O	居民服务、修理和其他服务业	-	-
P	教育	-	-
Q	卫生和社会工作	325,629.00	0.66
R	文化、体育和娱乐业	-	-
S	综合	398,157.00	0.81
	合计	34,775,950.97	70.51

### 5.2.2 报告期末积极投资按行业分类的境内股票投资组合

代码	行业类别	公允价值（元）	占基金资产净值比例（%）
A	农、林、牧、渔业	115,920.00	0.24
B	采矿业	-	-
C	制造业	5,010,014.97	10.16
D	电力、热力、燃气及水生产和供应业	-	-
E	建筑业	-	-
F	批发和零售业	-	-
G	交通运输、仓储和邮政业	68,920.00	0.14
H	住宿和餐饮业	-	-
I	信息传输、软件和信息技术服务业	439,650.00	0.89
J	金融业	1,194,517.04	2.42
K	房地产业	312,600.00	0.63
L	租赁和商务服务业	-	-
M	科学研究和技术服务业	237,160.00	0.48
N	水利、环境和公共设施管理业	-	-
O	居民服务、修理和其他服务业	-	-
P	教育	-	-
Q	卫生和社会工作	-	-
R	文化、体育和娱乐业	63,837.00	0.13
S	综合	-	-
	合计	7,442,619.01	15.09

### 5.2.3 报告期末按行业分类的港股通投资股票投资组合

注：本基金本报告期末未持有港股通投资股票。

## 5.3 期末按公允价值占基金资产净值比例大小排序的股票投资明细

### 5.3.1 报告期末指数投资按公允价值占基金资产净值比例大小排序的前十名股票投

**资明细**

序号	股票代码	股票名称	数量（股）	公允价值（元）	占基金资产净值比例（%）
1	002185	华天科技	47,300	601,183.00	1.22
2	002439	启明星辰	20,000	570,600.00	1.16
3	002013	中航机电	30,000	545,400.00	1.11
4	600765	中航重机	10,700	540,243.00	1.10
5	600380	健康元	39,500	507,180.00	1.03
6	601168	西部矿业	36,600	498,126.00	1.01
7	002028	思源电气	10,000	492,100.00	1.00
8	600256	广汇能源	75,000	490,500.00	0.99
9	603883	老百姓	9,400	464,172.00	0.94
10	000012	南玻 A	46,700	463,731.00	0.94

**5.3.2 报告期末积极投资按公允价值占基金资产净值比例大小排序的前五名股票投****资明细**

序号	股票代码	股票名称	数量（股）	公允价值（元）	占基金资产净值比例（%）
1	000799	酒鬼酒	3,200	680,000.00	1.38
2	600089	特变电工	20,000	423,400.00	0.86
3	300207	欣旺达	10,000	421,600.00	0.85
4	002142	宁波银行	11,000	421,080.00	0.85
5	300750	宁德时代	700	411,600.00	0.83

**5.4 报告期末按债券品种分类的债券投资组合**

注：本基金本报告期末未持有债券。

**5.5 报告期末按公允价值占基金资产净值比例大小排序的前五名债券投资明细**

注：本基金本报告期末未持有债券。

**5.6 报告期末按公允价值占基金资产净值比例大小排序的前十名资产支持证券投资  
明细**

注：本基金本报告期末未持有资产支持证券。

**5.7 报告期末按公允价值占基金资产净值比例大小排序的前五名贵金属投资明细**

注：本基金本报告期末未持有贵金属。

**5.8 报告期末按公允价值占基金资产净值比例大小排序的前五名权证投资明细**

注：本基金本报告期末未持有权证。

**5.9 报告期末本基金投资的股指期货交易情况说明**

### 5.9.1 报告期末本基金投资的股指期货持仓和损益明细

代码	名称	持仓量 (买/卖)	合约市值(元)	公允价值变动 (元)	风险说明
IC2201	IC2201	3	4,426,680.00	62,880.00	-
公允价值变动总额合计 (元)					62,880.00
股指期货投资本期收益 (元)					255,106.79
股指期货投资本期公允价值变动 (元)					62,880.00

### 5.9.2 本基金投资股指期货的投资政策

本基金可投资股指期货。本基金投资股指期货将根据风险管理的原则，以套期保值为目的，力争提高投资效率、降低交易成本、缩小跟踪误差，而非用于投机或用作杠杆工具放大基金的投资。

## 5.10 报告期末本基金投资的国债期货交易情况说明

### 5.10.1 本期国债期货投资政策

本基金投资国债期货，将根据风险管理的原则，以套期保值为目的，充分考虑国债期货的流动性和风险收益特征，在风险可控的前提下，适度参与国债期货投资。

### 5.10.2 报告期末本基金投资的国债期货持仓和损益明细

注：本基金本报告期末未持有国债期货。

### 5.10.3 本期国债期货投资评价

本基金本报告期末未持有国债期货。

## 5.11 投资组合报告附注

### 5.11.1 本基金投资的前十名证券的发行主体本期是否出现被监管部门立案调查，或在报告编制日前一年内受到公开谴责、处罚的情形

本基金投资的前十名证券的发行主体本期没有出现被监管部门立案调查，或在报告编制日前一年内受到公开谴责、处罚的情形。

### 5.11.2 基金投资的前十名股票是否超出基金合同规定的备选股票库

本基金投资的前十名股票没有超出基金合同规定的备选股票库。

### 5.11.3 其他资产构成

序号	名称	金额 (元)
1	存出保证金	652,291.53

2	应收证券清算款	-
3	应收股利	-
4	应收利息	6,131.53
5	应收申购款	8,131.87
6	其他应收款	-
7	待摊费用	-
8	其他	-
9	合计	666,554.93

#### 5.11.4 报告期末持有的处于转股期的可转换债券明细

注：本基金本报告期末未持有处于转股期的可转换债券。

#### 5.11.5 报告期末前十名股票中存在流通受限情况的说明

##### 5.11.5.1 报告期末指数投资前十名股票中存在流通受限情况的说明

注：本基金本报告期末指数投资前十名股票中不存在流通受限情况。

##### 5.11.5.2 报告期末积极投资前五名股票中存在流通受限情况的说明

注：本基金本报告期末积极投资前五名股票中不存在流通受限情况。

#### 5.11.6 投资组合报告附注的其他文字描述部分

由于四舍五入的原因，分项之和与合计项之间可能存在尾差。

## §6 开放式基金份额变动

单位：份

项目	民生加银中证 500 指数增强发起式 A	民生加银中证 500 指数增强发起式 C
报告期期初基金份额总额	33,740,789.62	18,431,993.65
报告期期间基金总申购份额	535,350.95	2,445,015.82
减：报告期期间基金总赎回份额	1,688,023.80	3,607,317.05
报告期期间基金拆分变动份额（份额减少以“-”填列）	-	-
报告期期末基金份额总额	32,588,116.77	17,269,692.42

## §7 基金管理人运用固有资金投资本基金情况

### 7.1 基金管理人持有本基金份额变动情况

单位：份

项目	民生加银中证 500 指数增强发起式 A	民生加银中证 500 指数增强发起式 C
报告期期初管理人持有的本基金份额	10,002,500.25	-

报告期期间买入/申购总份额	-	-
报告期期间卖出/赎回总份额	-	-
报告期期末管理人持有的本基金份额	10,002,500.25	-
报告期期末持有的本基金份额占基金总份额比例 (%)	20.06	-

## 7.2 基金管理人运用固有资金投资本基金交易明细

注：基金管理人本报告期末运用固有资金申购、赎回或者买卖本基金份额。

## § 8 报告期末发起式基金发起资金持有份额情况

项目	持有份额总数	持有份额占基金总份额比例 (%)	发起份额总数	发起份额占基金总份额比例 (%)	发起份额承诺持有期限
基金管理人固有资金	10,002,500.25	20.06	10,002,500.25	20.06	3 年
基金管理人高级管理人员	-	-	-	-	3 年
基金经理等人员	-	-	-	-	3 年
基金管理人股东	-	-	-	-	3 年
其他	-	-	-	-	3 年
合计	10,002,500.25	20.06	10,002,500.25	20.06	-

## § 9 影响投资者决策的其他重要信息

### 9.1 报告期内单一投资者持有基金份额比例达到或超过 20%的情况

投资者类别	报告期内持有基金份额变化情况					报告期末持有基金情况	
	序号	持有基金份额比例达到或者超过 20%的时间区间	期初份额	申购份额	赎回份额	持有份额	份额占比 (%)
机构	1	20211217~20211220, 20211222~20211231	10,002,500.25	-	-	10,002,500.25	20.06

#### 产品特有风险

#### 1、大额赎回风险

本基金如果出现单一投资者持有基金份额比例达到或超过基金份额总份额的 20%，则面临大额赎回的情况，可能导致：

(1) 基金在短时间内无法变现足够的资产予以应对，可能会产生基金仓位调整困难，导致流动性风险；如果持有基金份额比例达到或超过基金份额总额的 20% 的单一投资者大额赎回引发巨额赎回，基金管理人可能根据《基金合同》的约定决定部分延期赎回，如果连续 2 个开放日以上（含本数）发生巨额赎回，基金管理人可能根据《基金合同》的约定暂停接受基金的赎回申

请，对剩余投资者的赎回办理造成影响；

(2) 基金管理人被迫抛售证券以应付基金赎回的现金需要，则可能使基金资产净值受到不利影响，影响基金的投资运作和收益水平；

(3) 因基金净值精度计算问题，或因赎回费收入归基金资产，导致基金净值出现较大波动；

(4) 基金资产规模过小，可能导致部分投资受限而不能实现基金合同约定的投资目的及投资策略；

(5) 大额赎回导致基金资产规模过小，不能满足存续的条件，基金将根据基金合同的约定面临合同终止清算、转型等风险。

## 2、大额申购风险

若投资者大额申购，基金所投资的标的资产未及时准备，导致净值涨幅可能会因此降低。

## 9.2 影响投资者决策的其他重要信息

无。

## § 10 备查文件目录

### 10.1 备查文件目录

- (1) 中国证监会准予基金募集注册的文件；
- (2) 《民生加银中证 500 指数增强型发起式证券投资基金招募说明书》；
- (3) 《民生加银中证 500 指数增强型发起式证券投资基金基金合同》；
- (4) 《民生加银中证 500 指数增强型发起式证券投资基金托管协议》；
- (5) 法律意见书；
- (6) 基金管理人业务资格批件、营业执照；
- (7) 基金托管人业务资格批件、营业执照。

### 10.2 存放地点

备查文件存放于基金管理人和/或基金托管人的住所。

### 10.3 查阅方式

投资者可到基金管理人、基金托管人的住所或基金管理人网站免费查阅备查文件。在支付工本费后，投资者可在合理时间内取得备查文件的复制件或复印件。

民生加银基金管理有限公司

2022 年 1 月 24 日