

长信稳健均衡 6 个月持有期混合型证券投资
基金
2021 年第 4 季度报告

2021 年 12 月 31 日

基金管理人：长信基金管理有限责任公司

基金托管人：招商银行股份有限公司

报告送出日期：2022 年 1 月 24 日

§ 1 重要提示

基金管理人的董事会及董事保证本报告所载资料不存在虚假记载、误导性陈述或重大遗漏，并对其内容的真实性、准确性和完整性承担个别及连带责任。

基金托管人招商银行股份有限公司根据本基金基金合同的规定，于 2022 年 1 月 20 日复核了本报告中的财务指标、净值表现和投资组合报告等内容，保证复核内容不存在虚假记载、误导性陈述或者重大遗漏。

基金管理人承诺以诚实信用、勤勉尽责的原则管理和运用基金资产，但不保证基金一定盈利。

基金的过往业绩并不代表其未来表现。投资有风险，投资者在作出投资决策前应仔细阅读本基金的招募说明书。

本报告中财务资料未经审计。

本报告期自 2021 年 10 月 1 日起至 2021 年 12 月 31 日止。

§2 基金产品概况

基金简称	长信稳健均衡 6 个月持有期混合	
基金主代码	011105	
基金运作方式	契约型开放式	
基金合同生效日	2021 年 3 月 30 日	
报告期末基金份额总额	334,328,592.57 份	
投资目标	通过积极主动的资产管理，在严格控制基金资产风险的前提下，力争为投资者提供稳定增长的投资收益。	
投资策略	本基金将利用全球信息平台、外部研究平台、行业信息平台以及自身的研究平台等信息资源，基于本基金的投资目标和投资理念，从宏观和微观两个角度进行研究，开展战略资产配置，之后通过战术资产配置再平衡基金资产组合，实现组合内各类别资产的优化配置。	
业绩比较基准	中债综合指数收益率*85%+沪深 300 指数收益率*10%+恒生指数收益率（使用估值汇率折算）*5%	
风险收益特征	本基金为混合型基金，其预期风险和预期收益高于货币市场基金和债券型基金，低于股票型基金。本基金可投资香港联合交易所上市的股票，将面临港股通机制下因投资环境、投资标的、市场制度以及交易规则等差异带来的特有风险。	
基金管理人	长信基金管理有限责任公司	
基金托管人	招商银行股份有限公司	
下属分级基金的基金简称	长信稳健均衡 6 个月持	长信稳健均衡 6 个月

	有期混合 A	持有期混合 C
下属分级基金的交易代码	011105	011106
报告期末下属分级基金的份额总额	287,519,749.23 份	46,808,843.34 份

§3 主要财务指标和基金净值表现

3.1 主要财务指标

单位：人民币元

主要财务指标	报告期（2021 年 10 月 1 日 — 2021 年 12 月 31 日）	
	长信稳健均衡 6 个月持有期混合 A	长信稳健均衡 6 个月持有期混合 C
1. 本期已实现收益	2,583,654.76	384,454.69
2. 本期利润	2,239,049.94	265,364.43
3. 加权平均基金份额本期利润	0.0077	0.0065
4. 期末基金资产净值	300,269,598.40	48,699,973.74
5. 期末基金份额净值	1.0443	1.0404

注：1、本期已实现收益指基金本期利息收入、投资收益、其他收入（不含公允价值变动收益）扣除相关费用后的余额，本期利润为本期已实现收益加上本期公允价值变动收益；

2、所述基金业绩指标不包括持有人认购或交易基金的各项费用（例如，封闭式基金交易佣金、开放式基金的申购赎回费、红利再投资费、基金转换费等），计入费用后实际收益水平要低于所列数字。

3.2 基金净值表现

3.2.1 基金份额净值增长率及其与同期业绩比较基准收益率的比较

长信稳健均衡 6 个月持有期混合 A

阶段	净值增长率①	净值增长率标准差②	业绩比较基准收益率③	业绩比较基准收益率标准差④	①—③	②—④
过去三个月	0.72%	0.25%	0.36%	0.11%	0.36%	0.14%
过去六个月	3.90%	0.32%	-0.37%	0.15%	4.27%	0.17%
自基金合同生效起至今	4.43%	0.28%	0.44%	0.15%	3.99%	0.13%

长信稳健均衡 6 个月持有期混合 C

阶段	净值增长率①	净值增长率标准差②	业绩比较基准收益率③	业绩比较基准收益率标准差④	①—③	②—④
过去三个月	0.60%	0.25%	0.36%	0.11%	0.24%	0.14%
过去六个月	3.64%	0.32%	-0.37%	0.15%	4.01%	0.17%
自基金合同	4.04%	0.28%	0.44%	0.15%	3.60%	0.13%

生效起至今						
-------	--	--	--	--	--	--

3.2.2 自基金合同生效以来基金累计净值增长率变动及其与同期业绩比较基准收益率变动的比较

长信稳健均衡6个月持有期混合A基金份额累计净值增长率与同期业绩比较基准收益率的历史走势对比图

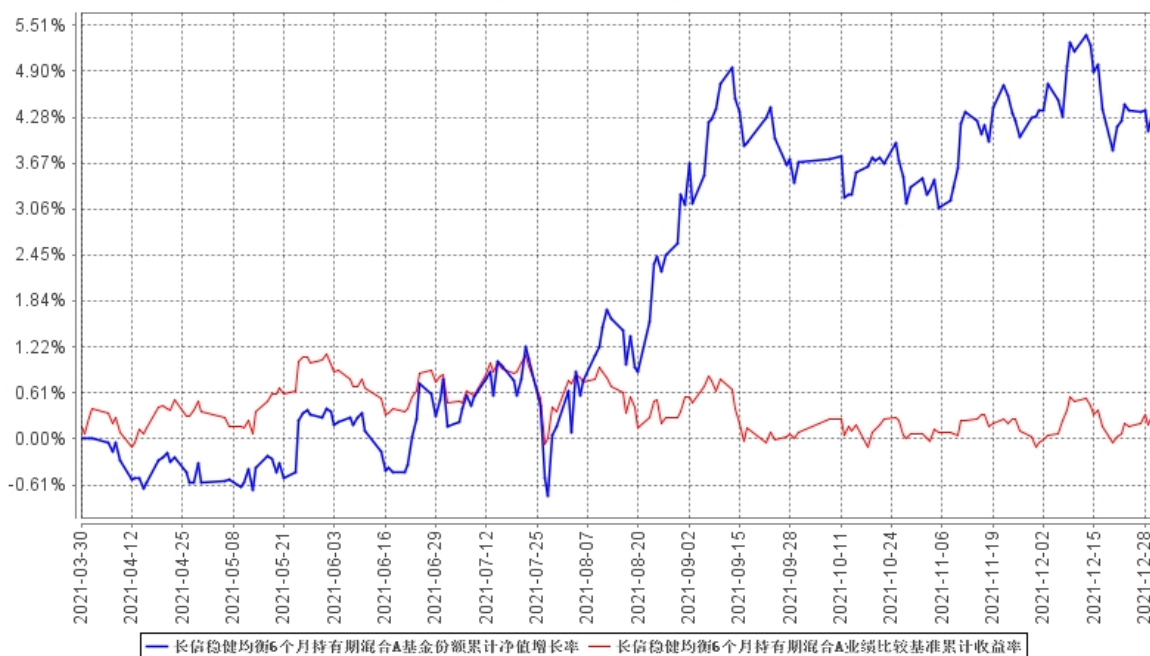

长信稳健均衡6个月持有期混合C基金份额累计净值增长率与同期业绩比较基准收益率的历史走势对比图

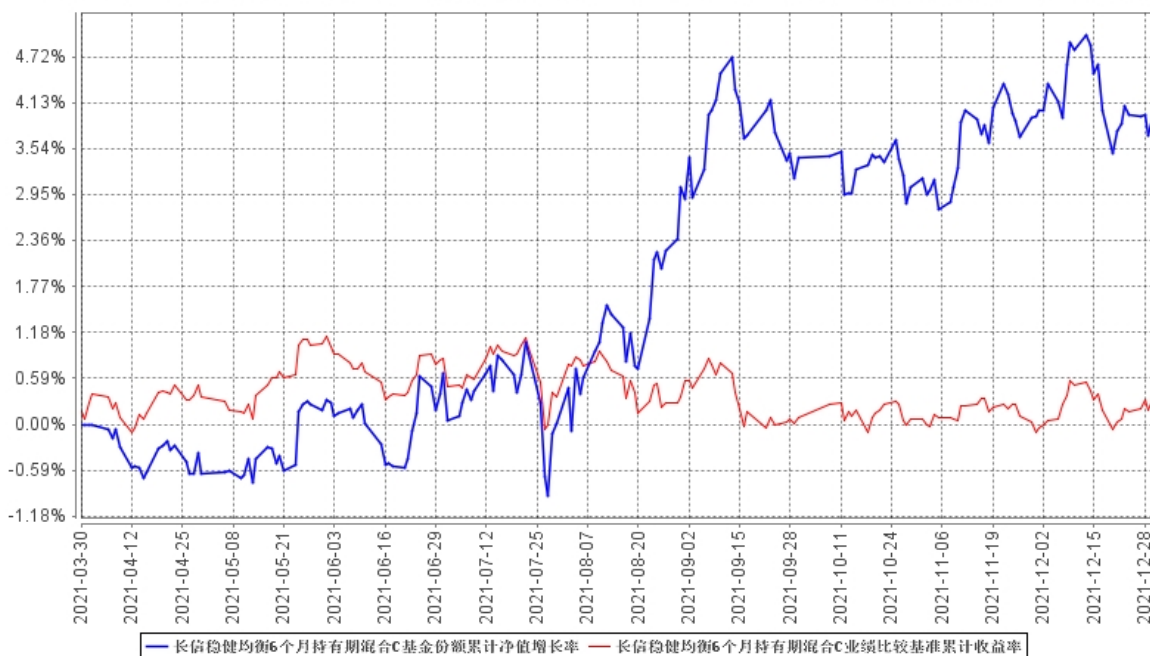

注：1、本基金基金合同生效日为2021年3月30日，基金合同生效日至本报告期末，本基金运作时间未满一年。图示日期为2021年3月30日至2021年12月31日。

2、按基金合同规定，本基金自基金合同生效之日起6个月内为建仓期，报告期末已完成建仓但报告期末距建仓结束不满一年；建仓期结束时，本基金的各项投资比例已符合基金合同的约定。

§4 管理人报告

4.1 基金经理（或基金经理小组）简介

姓名	职务	任本基金的基金经理期限		证券从业年限	说明
		任职日期	离任日期		
李家春	长信利丰债券型证券投资基金、长信可转债债券型证券投资基金、长信利广灵活配置混合型证券投资基金、长信利盈灵活配置混合型证券投资基金、长信利富债券型证券投资基金、长信利尚一年定期开放混合型证券投资基金、长信稳健精选混合型证券投资基金和长信稳健均衡6个月持有期混合型基金基金经理、总经理助理、投资决策委员会执行委员	2021年3月30日	-	22年	香港大学工商管理硕士，具有基金从业资格。曾任职于长江证券有限责任公司、汉唐证券有限责任公司、泰信基金管理有限公司、交银施罗德基金管理有限公司、富国基金管理有限公司和上海东方证券资产管理有限公司。2018年7月加入长信基金管理有限责任公司，历任长信中证可转债及可交换债券50指数证券投资基金的基金经理。现任公司总经理助理、投资决策委员会执行委员兼长信利丰债券型证券投资基金、长信可转债债券型证券投资基金、长信利广灵活配置混合型证券投资基金、长信利盈灵活配置混合型证券投资基金、长信利富债券型证券投资基金、长信利尚一年定期开放混合型证券投资基金、长信稳健精选混合型证券投资基金和长信稳健均衡6个月持有期混合型基金基金经理。
吴晖	长信价值优选混合型证券投资基金、长信先锐混合型证券投资基金、长信可转债债券型证券投资	2021年3月30日	-	6年	清华大学管理科学与工程硕士，具有基金从业资格。曾任职于上海浦东发展银行股份有限公司和东方证券股份有限公司。2017年5月加入长信基金管理有限

	基金、长信利丰债券型证券投资基金、长信利广灵活配置混合型证券投资基金、长信利盈灵活配置混合型证券投资基金、长信利富债券型证券投资基金和长信稳健均衡 6 个月持有期混合型证券投资基金的基金经理				责任公司，曾任公司基金经理助理、长信先锐债券型证券投资基金和长信先利半年定期开放混合型证券投资基金的基金经理，现任长信价值优选混合型证券投资基金、长信先锐混合型证券投资基金、长信可转债债券型证券投资基金、长信利丰债券型证券投资基金、长信利广灵活配置混合型证券投资基金、长信利盈灵活配置混合型证券投资基金、长信利富债券型证券投资基金和长信稳健均衡 6 个月持有期混合型证券投资基金的基金经理。
--	---	--	--	--	---

注：1、首任基金经理任职日期以本基金成立之日为准；新增或变更基金经理的日期根据对外披露的公告日期填写；

2、证券从业的含义遵从《证券业从业人员资格管理办法》的相关规定。

4.2 管理人对报告期内本基金运作遵规守信情况的说明

本基金管理人在报告期内，严格遵守了《中华人民共和国证券投资基金法》及其他有关法律法规、基金合同的规定，勤勉尽责地为基金份额持有人谋求利益，不存在损害基金份额持有人利益的行为。

本基金将继续以取信于市场、取信于社会投资公众为宗旨，承诺将一如既往地本着诚实信用、勤勉尽责的原则管理和运用基金财产，在规范基金运作和严格控制投资风险的前提下，努力为基金份额持有人谋求最大利益。

4.3 公平交易专项说明

4.3.1 公平交易制度的执行情况

本报告期内，公司已实行公平交易制度，并建立公平交易制度体系，已建立投资决策体系，加强交易执行环节的内部控制，并通过工作制度、流程和技术手段保证公平交易原则的实现。同时，公司已通过对投资交易行为的监控、分析评估和信息披露来加强对公平交易过程和结果的监督。

4.3.2 异常交易行为的专项说明

本报告期内，除完全按照有关指数的构成比例进行投资的组合外，其余各投资组合未发生参与交易所公开竞价同日反向交易且成交较少的单边交易量超过该证券当日成交量的5%的情形，未发现异常交易行为。

4.4 报告期内基金投资策略和运作分析

四季度权益市场表现平稳向好，各个板块分化有所收敛，整体行业都有所修复。新能源继续向下游产业链延伸至运营、配送电等环节，消费品也在提价刺激下业绩有望提振。全年来看，创业板涨12.02%，上证指数涨4.80%，深成指涨约2.67%，两市成交持续破万亿。债市方面，四季度大宗商品价格回落，以及经济增速存在一定下行压力，央行降准后债市收益率先是下行，随后在房地产企稳，市场宽信用重启的预期下，收益率有所企稳。

四季度，我们结合基本面和流动性，通过对各类资产的灵活配置来为投资者获取稳定的回报。具体操作上，挖掘了前期调整充分且行业引来拐点的消费、地产链等投资机会，兑现半导体、周期等行业。纯债方面，维持中短久期和中高等级的持仓结构，获取确定性票息。

中央经济工作会议提出要“围绕保持经济运行在合理区间，加强和改善宏观调控”，要求“各方面要积极推出有利于经济稳定的政策，政策发力适当靠前”，这意味着明年上半年的宏观政策扩张力度将明显提升。财政政策方面，重点保证财政支出强度，加快支出进度，实施新的减税降费政策和适度超前开展基础设施投资。货币政策方面，强调灵活适度、合理充裕。因此，我们预计2022年国内经济大概率是一个回升的过程。对于海外市场，2022年美国大概率是一个寻顶回落的过程，欧洲恢复趋势向好但是节奏或有反复，继续关注美国货币政策走向对资产价格的影响。

考虑到经济结构对不同行业的映射，我们结合行业景气度和估值的匹配性进行布局。包括需求持续向好，叠加成本下降使得盈利提升的行业，例如基建地产链、汽车及零部件、高端装备等中游制造环节。以及由CPI传导带动的食品加工、农业种植等行业。碳中和政策背景下，电动车产业链、光伏、风电、储能等产业链中供给格局较好，需求持续爆发，业绩不断兑现的公司。继续关注疫情消除后的酒店、机场航空、旅游、餐饮等服务业的复苏。转债侧重自下而上选择景气行业和优质标的，一是困境反转的基建、消费、银行等，二是高景气赛道的光伏、半导体等，把握调整后布局的时点。纯债配置维持短久期高等级的安全品种，期限利差仍位于中位数左右水平。

下一阶段我们将继续保持审慎严谨的态度，密切关注经济走势和政策动向，适度调整组合权益部分的行业分布和个股集中度、债券部分的久期和仓位，加强流动性管理，严格防范信用风险，进一步优化投资组合，力争为投资者获取更好的收益。

4.5 报告期内基金的业绩表现

截至 2021 年 12 月 31 日，长信稳健均衡 6 个月持有期混合 A 份额净值为 1.0443 元，份额累计净值为 1.0443 元，本报告期内长信稳健均衡 6 个月持有期混合 A 净值增长率为 0.72%；长信稳健均衡 6 个月持有期混合 C 份额净值为 1.0404 元，份额累计净值为 1.0404 元，本报告期内长信稳健均衡 6 个月持有期混合 C 净值增长率为 0.60%，同期业绩比较基准收益率为 0.36%。

4.6 报告期内基金持有人数或基金资产净值预警说明

无。

§5 投资组合报告

5.1 报告期末基金资产组合情况

序号	项目	金额（元）	占基金总资产的比例（%）
1	权益投资	81,906,636.48	23.40
	其中：股票	81,906,636.48	23.40
2	基金投资	-	-
3	固定收益投资	248,998,486.15	71.15
	其中：债券	248,998,486.15	71.15
	资产支持证券	-	-
4	贵金属投资	-	-
5	金融衍生品投资	-	-
6	买入返售金融资产	5,000,122.50	1.43
	其中：买断式回购的买入返售金融资产	-	-
7	银行存款和结算备付金合计	9,274,725.35	2.65
8	其他资产	4,793,185.68	1.37
9	合计	349,973,156.16	100.00

注：本基金本报告期末通过港股通交易机制投资的港股公允价值为 16,450,332.75 元，占资产净值比例 4.71%。本基金本报告期末未参与转融通证券出借业务。

5.2 报告期末按行业分类的股票投资组合

5.2.1 报告期末按行业分类的境内股票投资组合

代码	行业类别	公允价值（元）	占基金资产净值比例（%）
----	------	---------	--------------

A	农、林、牧、渔业	-	-
B	采矿业	2,693,300.00	0.77
C	制造业	37,320,607.88	10.69
D	电力、热力、燃气及水生产和供应业	-	-
E	建筑业	4,713.80	0.00
F	批发和零售业	-	-
G	交通运输、仓储和邮政业	834,550.44	0.24
H	住宿和餐饮业	-	-
I	信息传输、软件和信息技术服务业	4,736,455.29	1.36
J	金融业	16,191,925.00	4.64
K	房地产业	-	-
L	租赁和商务服务业	-	-
M	科学研究和技术服务业	3,645,259.52	1.04
N	水利、环境和公共设施管理业	-	-
O	居民服务、修理和其他服务业	-	-
P	教育	-	-
Q	卫生和社会工作	-	-
R	文化、体育和娱乐业	29,491.80	0.01
S	综合	-	-
	合计	65,456,303.73	18.76

5.2.2 报告期末按行业分类的港股通投资股票投资组合

行业类别	公允价值（人民币）	占基金资产净值比例（%）
A 基础材料	598,867.47	0.17
B 消费者非必需品	2,662,923.20	0.76
C 消费者常用品	-	-
D 能源	-	-
E 金融	4,468,020.48	1.28
F 医疗保健	-	-
G 工业	-	-
H 信息技术	2,317,896.00	0.66
I 电信服务	5,647,980.80	1.62
J 公用事业	-	-
K 房地产	754,644.80	0.22
合计	16,450,332.75	4.71

5.3 期末按公允价值占基金资产净值比例大小排序的股票投资明细

5.3.1 报告期末按公允价值占基金资产净值比例大小排序的前十名股票投资明细

序号	股票代码	股票名称	数量（股）	公允价值（元）	占基金资产净值比例（%）
1	600887	伊利股份	127,700	5,294,442.00	1.52
2	600030	中信证券	189,300	4,999,413.00	1.43
3	601688	华泰证券	270,000	4,795,200.00	1.37
4	00388	香港交易所	12,000	4,468,020.48	1.28
5	601398	工商银行	888,200	4,112,366.00	1.18
6	00700	腾讯控股	10,000	3,734,796.80	1.07
7	603259	药明康德	29,960	3,552,656.80	1.02
8	601966	玲珑轮胎	90,000	3,289,500.00	0.94
9	603501	韦尔股份	10,100	3,138,777.00	0.90
10	600309	万华化学	30,300	3,060,300.00	0.88

5.4 报告期末按债券品种分类的债券投资组合

序号	债券品种	公允价值（元）	占基金资产净值比例（%）
1	国家债券	37,611,809.00	10.78
2	央行票据	-	-
3	金融债券	10,047,000.00	2.88
	其中：政策性金融债	-	-
4	企业债券	40,262,000.00	11.54
5	企业短期融资券	110,561,000.00	31.68
6	中期票据	40,075,000.00	11.48
7	可转债（可交换债）	10,441,677.15	2.99
8	同业存单	-	-
9	其他	-	-
10	合计	248,998,486.15	71.35

5.5 报告期末按公允价值占基金资产净值比例大小排序的前五名债券投资明细

序号	债券代码	债券名称	数量（张）	公允价值（元）	占基金资产净值比例（%）
1	019649	21 国债 01	319,000	31,906,380.00	9.14
2	101900612	19 中电投 MTN006	300,000	30,291,000.00	8.68
3	042100190	21 拉萨城投 CP002	300,000	30,153,000.00	8.64
4	143563	18 张江 01	200,000	20,178,000.00	5.78
5	042100185	21 孝感城投 CP001	200,000	20,128,000.00	5.77

5.6 报告期末按公允价值占基金资产净值比例大小排序的前十名资产支持证券投资明细

注：本基金本报告期末未持有资产支持证券。

5.7 报告期末按公允价值占基金资产净值比例大小排序的前五名贵金属投资明细

注：本基金本报告期末未持有贵金属。

5.8 报告期末按公允价值占基金资产净值比例大小排序的前五名权证投资明细

注：本基金本报告期末未持有权证。

5.9 报告期末本基金投资的股指期货交易情况说明

5.9.1 报告期末本基金投资的股指期货持仓和损益明细

注：本基金本报告期末未投资股指期货。

5.9.2 本基金投资股指期货的投资政策

注：本基金本报告期末未投资股指期货。

5.10 报告期末本基金投资的国债期货交易情况说明

5.10.1 本期国债期货投资政策

注：本基金本报告期末未投资国债期货。

5.10.2 报告期末本基金投资的国债期货持仓和损益明细

注：本基金本报告期末未投资国债期货。

5.10.3 本期国债期货投资评价

注：本基金本报告期末未投资国债期货。

5.11 投资组合报告附注

5.11.1 本基金投资的前十名证券的发行主体本期受到调查以及处罚的情况的说明

报告期内本基金投资的前十名证券的发行主体未出现被监管部门立案调查，或在报告编制日前一年内受到公开谴责、处罚的情形。

5.11.2 基金投资的前十名股票超出基金合同规定的备选股票库情况的说明

报告期内本基金投资的前十名股票中，不存在超出基金合同规定备选股票库的情形。

5.11.3 其他资产构成

序号	名称	金额（元）
1	存出保证金	-
2	应收证券清算款	-
3	应收股利	-
4	应收利息	4,478,578.22
5	应收申购款	314,607.46
6	其他应收款	-
7	其他	-
8	合计	4,793,185.68

5.11.4 报告期末持有的处于转股期的可转换债券明细

序号	债券代码	债券名称	公允价值（元）	占基金资产净值比例（%）
1	113043	财通转债	1,987,576.40	0.57
2	127016	鲁泰转债	1,907,540.25	0.55
3	123104	卫宁转债	1,510,542.60	0.43
4	123111	东财转 3	1,427,848.20	0.41
5	110043	无锡转债	1,382,145.80	0.40
6	113026	核能转债	1,140,284.30	0.33
7	113530	大丰转债	1,085,739.60	0.31

5.11.5 报告期末前十名股票中存在流通受限情况的说明

注：本基金本报告期末前十名股票中不存在流通受限情况。

5.11.6 投资组合报告附注的其他文字描述部分

注：由于四舍五入的原因，分项之和与合计项可能存在尾差。

§6 开放式基金份额变动

单位：份

项目	长信稳健均衡 6 个月持有期混合 A	长信稳健均衡 6 个月持有期混合 C
报告期期初基金份额总额	341,651,287.83	39,017,377.04
报告期期间基金总申购份额	53,085,044.05	26,371,834.20
减：报告期期间基金总赎回份额	107,216,582.65	18,580,367.90
报告期期间基金拆分变动份额（份额减少以“-”填列）	-	-
报告期期末基金份额总额	287,519,749.23	46,808,843.34

§7 基金管理人运用固有资金投资本基金情况

7.1 基金管理人持有本基金份额变动情况

注：本报告期内基金管理人未运用固有资金投资本基金。

7.2 基金管理人运用固有资金投资本基金交易明细

注：本报告期内基金管理人未运用固有资金投资本基金。

§8 影响投资者决策的其他重要信息

8.1 报告期内单一投资者持有基金份额比例达到或超过 20%的情况

注：本基金本报告期内未有单一投资者持有基金份额比例达到或超过 20%的情况。

8.2 影响投资者决策的其他重要信息

注：本基金本报告期未发生影响投资者决策的其他重要信息。

§9 备查文件目录

9.1 备查文件目录

- 1、中国证监会批准设立基金的文件；
- 2、《长信稳健均衡 6 个月持有期混合型证券投资基金基金合同》；
- 3、《长信稳健均衡 6 个月持有期混合型证券投资基金招募说明书》；
- 4、《长信稳健均衡 6 个月持有期混合型证券投资基金托管协议》；
- 5、报告期内在指定报刊上披露的各种公告的原稿；
- 6、长信基金管理有限责任公司营业执照、公司章程及相关资格批复文件。

9.2 存放地点

基金管理人的办公场所。

9.3 查阅方式

长信基金管理有限责任公司网站：<https://www.cxfund.com.cn>。

长信基金管理有限责任公司

2022年1月24日