

南方全天候策略混合型基金中基金 (FOF) 2021 年第 4 季度报告

2021 年 12 月 31 日

基金管理人：南方基金管理股份有限公司

基金托管人：中国工商银行股份有限公司

送出日期：2022 年 1 月 24 日

§ 1 重要提示

基金管理人的董事会及董事保证本报告所载资料不存在虚假记载、误导性陈述或重大遗漏，并对其内容的真实性、准确性和完整性承担个别及连带责任。

基金托管人中国工商银行股份有限公司根据本基金合同规定，于2022年1月20日复核了本报告中的财务指标、净值表现和投资组合报告等内容，保证复核内容不存在虚假记载、误导性陈述或者重大遗漏。

基金管理人承诺以诚实信用、勤勉尽责的原则管理和运用基金资产，但不保证基金一定盈利。

基金的过往业绩并不代表其未来表现。投资有风险，投资者在作出投资决策前应仔细阅读本基金的招募说明书。

本报告中财务资料未经审计。

本报告期自2021年10月1日起至12月31日止。

§ 2 基金产品概况

基金简称	南方全天候策略混合(FOF)	
基金主代码	005215	
交易代码	005215	
基金运作方式	契约型开放式	
基金合同生效日	2017年10月19日	
报告期末基金份额总额	3,255,805,306.36份	
投资目标	本基金是基金中基金，通过大类资产配置，灵活投资于多种具有不同风险收益特征的基金，寻求基金资产的长期稳健增值。	
投资策略	本基金力争通过合理判断市场走势，合理配置基金、股票、债券等投资工具的比例，通过定量和定性相结合的方法精选具有不同风险收益特征的基金，力争实现基金资产的稳定回报。	
业绩比较基准	沪深300指数收益率×15%+上证国债指数收益率×85%	
风险收益特征	本基金为基金中基金，“全天候”表明通过投资多种类别的资产，均衡配置风险，从而减少组合受某类资产波动的影响，实现风险的分散。本基金相对股票基金和一般的混合基金其预期风险较小，但高于债券基金和货币市场基金。	
基金管理人	南方基金管理股份有限公司	
基金托管人	中国工商银行股份有限公司	
下属分级基金的基金简称	南方全天候策略混合(FOF)A	南方全天候策略混合(FOF)C
下属分级基金的交易代码	005215	005216

报告期末下属分级基金的份 额总额	2,917,514,087.91 份	338,291,218.45 份
---------------------	--------------------	------------------

本基金在交易所行情系统净值揭示等其他信息披露场合下，可简称为“南方全天候策略”。

§ 3 主要财务指标和基金净值表现

3.1 主要财务指标

单位：人民币元

主要财务指标	报告期（2021年10月1日—2021年12月31日）	
	南方全天候策略混合(FOF)A	南方全天候策略混合(FOF)C
1.本期已实现收益	30,798,807.19	2,693,793.17
2.本期利润	73,411,443.44	7,353,253.05
3.加权平均基金份额本期利 润	0.0263	0.0237
4.期末基金资产净值	4,152,544,898.22	469,478,779.25
5.期末基金份额净值	1.4233	1.3878

注：1、上述基金业绩指标不包括持有人认购或交易基金的各项费用，计入费用后实际收益水平要低于所列数字；

2、本期已实现收益指基金本期利息收入、投资收益、其他收入(不含公允价值变动收益)扣除相关费用后的余额，本期利润为本期已实现收益加上本期公允价值变动收益。

3、本基金T日的基金份额净值在所投资基金披露净值或万份收益的当日（法定节假日顺延至第一个交易日）计算，并于T+2日公告。

3.2 基金净值表现

3.2.1 本报告期基金份额净值增长率及其与同期业绩比较基准收益率的比较

南方全天候策略混合(FOF)A

阶段	份额净值增 长率①	份额净值增 长率标准差 ②	业绩比较基 准收益率③	业绩比较基 准收益率标 准差④	①-③	②-④
过去三个月	1.86%	0.21%	1.13%	0.13%	0.73%	0.08%
过去六个月	2.09%	0.27%	1.37%	0.16%	0.72%	0.11%
过去一年	7.03%	0.32%	2.98%	0.18%	4.05%	0.14%
过去三年	45.21%	0.40%	20.23%	0.19%	24.98%	0.21%
自基金合同 生效起至今	42.33%	0.37%	21.34%	0.19%	20.99%	0.18%

南方全天候策略混合(FOF)C

阶段	份额净值增	份额净值增	业绩比较基	业绩比较基	①-③	②-④
----	-------	-------	-------	-------	-----	-----

	长率①	长率标准差②	准收益率③	准收益率标准差④		
过去三个月	1.71%	0.21%	1.13%	0.13%	0.58%	0.08%
过去六个月	1.79%	0.27%	1.37%	0.16%	0.42%	0.11%
过去一年	6.39%	0.32%	2.98%	0.18%	3.41%	0.14%
过去三年	42.62%	0.40%	20.23%	0.19%	22.39%	0.21%
自基金合同生效起至今	38.78%	0.37%	21.34%	0.19%	17.44%	0.18%

3.2.2 自基金合同生效以来基金累计净值增长率变动及其与同期业绩比较基准收益率变动的比较

南方全天候策略混合(FOF)A累计净值增长率与同期业绩比较基准收益率的历史走势对比图

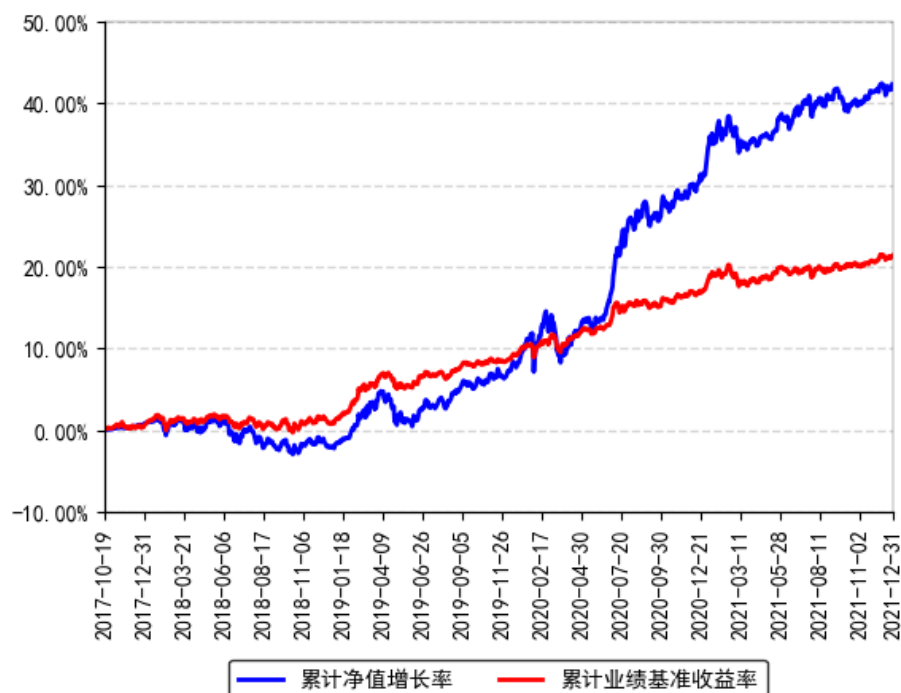

南方全天候策略混合(FOF)C累计净值增长率与同期业绩比较基准收益率的历史走势对比图

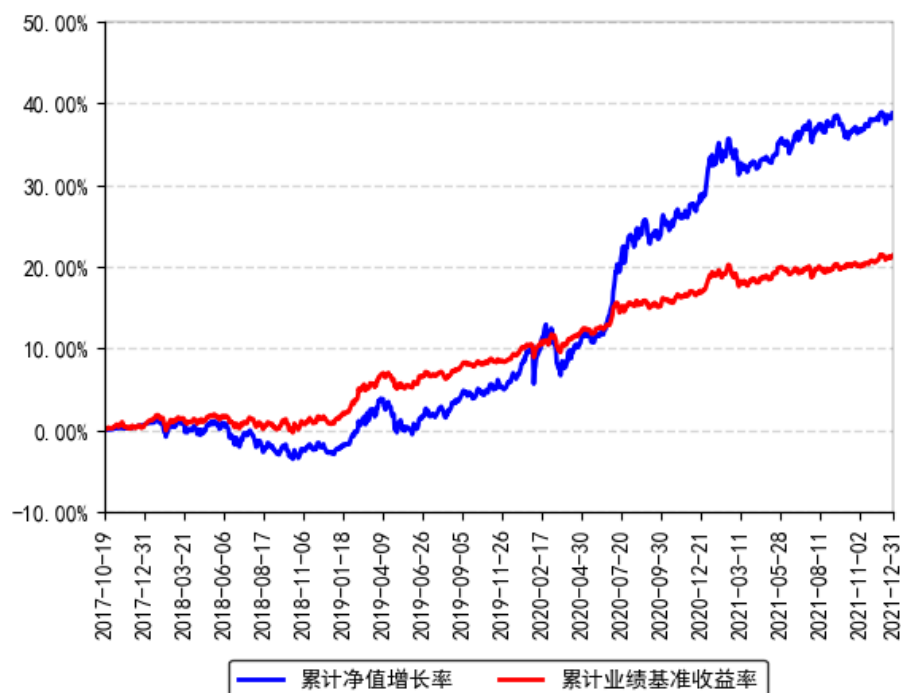

§ 4 管理人报告

4.1 基金经理（或基金经理小组）简介

姓名	职务	任本基金的基金经理期限		证券从业年限	说明
		任职日期	离任日期		
夏莹莹	本基金基金经理	2017年11月10日	-	15年	女，香港科技大学工商管理硕士，具有基金从业资格。曾先后就职于晨星资讯投资管理部、招商银行私人银行部、腾讯支付基础平台与金融应用线金融合作和政策部，历任投资顾问、高级分析师、金融产品高级经理。2017年3月加入南方基金，任宏观研究与资产配置部高级研究员。2017年11月10日至今，任南方全天候策略基金经理；2019年1月17日至今，任南方合顺多资产基金经理；2021年4月20日至今，任南方浩睿进取京选3个月持有混合（FOF）基金经理。
李文良	本基金基金经理	2018年3月8日	-	12年	四川大学经济学学士，具有基金从业资格。曾先后就职于富士康集团财务部、晨星资讯全球基金及养老金管理部、招商银行总行基金团队，历任财务报表分

					析员、基金数据分析员、投资分析与组合构建组长、基金产品规划经理。2017年10月加入南方基金，曾任宏观研究与资产配置部研究员，现任FOF投资部负责人；2018年3月8日至今，任南方全天候策略基金经理；2021年7月27日至今，任南方富瑞稳健养老（FOF）基金经理；2021年9月29日至今，任南方富誉稳健养老目标一年持有混合（FOF）基金经理。
--	--	--	--	--	--

注：1、本基金首任基金经理的任职日期为本基金合同生效日，后任基金经理的任职日期以及历任基金经理的离任日期为公司相关会议作出决定的公告（生效）日期；

2、证券从业年限计算标准遵从行业协会《证券业从业人员资格管理办法》中关于证券从业人员范围的相关规定。

4.2 管理人对报告期内本基金运作遵规守信情况的说明

本报告期内，本基金管理人严格遵守《中华人民共和国证券投资基金法》等有关法律法规、中国证监会和本基金基金合同的规定，本着诚实信用、勤勉尽责的原则管理和运用基金资产，在严格控制风险的基础上，为基金份额持有人谋求利益。本报告期内，本基金运作整体合法合规，没有损害基金份额持有人利益。基金的投资范围、投资比例及投资组合符合有关法律法规及基金合同的规定。

4.3 公平交易专项说明

4.3.1 公平交易制度的执行情况

本报告期内，本基金管理人严格执行《证券投资基金管理公司公平交易制度指导意见》，完善相应制度及流程，通过系统和人工等各种方式在各业务环节严格控制交易公平执行，公平对待旗下管理的所有基金和投资组合。

4.3.2 异常交易行为的专项说明

本基金于本报告期内不存在异常交易行为。本报告期内基金管理人管理的所有投资组合参与的交易所公开竞价，未出现同日反向交易成交较少的单边交易量超过该证券当日成交量的5%的情况。

4.4 报告期内基金投资策略和运作分析

回顾2021年四季度，新冠病毒再次变异，非洲、欧洲疫情再次反复，但整体影响可控，对全球经济冲击有限，通胀水平处于高位，美联储加息预期进一步加快，加息次数预期也

有所增长，全球流动性有望逐步收紧，全球股票市场四季度波动较大，欧美股市呈现“N”型走势。国内宏观经济整体维持稳定，但各项数据显示经济回落压力加大，而资源品价格明显回落，PPI 确定性下行，四季度再次迎来全面降准，同时地产板块带动大金融地产板块明显波动，但在预期边际改善过程中逐步修复，A 股表现也呈现小“V”型走势。债券市场方面，在全面降准的利好带动下收益率再次震荡下行，十年期国债收益率已下行至 2.8% 以下，债券市场在四季度继续上涨。

国内股票市场方面，四季度国内 A 股市场整体收涨，但结构依然分化剧烈，风格有所切换。电力新能源前期大幅上涨的板块四季度表现较弱，而前期跌幅较大的大消费板块如白酒迎来明显修复，四季度上涨明显。四季度国内债券市场收益率明显下行，债市主要指数普遍上涨，长端利率债品种表现更加，另外，转债表现突出。

南方全天候策略以追求稳健收益为目标，在控制回撤波动的情况下积极获取收益增强。在四季度组合运作过程中，全天候策略采取均衡偏防御的组合配置，权益敞口低于同业，而相较于业绩基准维持小幅超配权益、低配债券资产的策略。在权益资产端，采取均衡配置基础上适度偏成长，既配置部分低估值的价值板块，也配置景气度高具弹性的科技成长板块；在债券资产部分，以追求绝对收的偏债混合型固收+产品配置为主，同时配置资配能力较好的二级债基以及纯债型基金品种。在具体品种上，我们通过全市场精选管理人管理的绩优产品构建组合，积极防御信用风险和分散管理人风险，以获取稳健收益。通过以上配置，在市场波动过程中取得了较好的效果，取得了较为突出的风险收益比，同时相较于业绩基准也获取了明显的超额收益。

4.5 报告期内基金的业绩表现

截至报告期末，本基金 A 份额净值为 1.4233 元，报告期内，份额净值增长率为 1.86%，同期业绩基准增长率为 1.13%；本基金 C 份额净值为 1.3878 元，报告期内，份额净值增长率为 1.71%，同期业绩基准增长率为 1.13%。

4.6 报告期内基金持有人数或基金资产净值预警说明

报告期内，本基金未出现连续二十个交易日基金份额持有人数量不满二百人或者基金资产净值低于五千万元的情形。

§ 5 投资组合报告

5.1 报告期末基金资产组合情况

序号	项目	金额（元）	占基金总资产的比例（%）
----	----	-------	--------------

1	权益投资	327,218,886.40	6.97
	其中：股票	327,218,886.40	6.97
2	基金投资	4,014,930,258.96	85.52
3	固定收益投资	229,429,788.40	4.89
	其中：债券	229,429,788.40	4.89
	资产支持证券	-	-
4	贵金属投资	-	-
5	金融衍生品投资	-	-
6	买入返售金融资产	-	-
	其中：买断式回购的买入返售金融资产	-	-
7	银行存款和结算备付金合计	90,342,046.46	1.92
8	其他资产	32,724,400.02	0.70
9	合计	4,694,645,380.24	100.00

5.2 报告期末按行业分类的股票投资组合

5.2.1 报告期末按行业分类的境内股票投资组合

金额单位：人民币元

代码	行业类别	公允价值（元）	占基金资产净值比例（%）
A	农、林、牧、渔业	23,712,000.00	0.51
B	采矿业	-	-
C	制造业	248,253,512.39	5.37
D	电力、热力、燃气及水生产和供应业	-	-
E	建筑业	4,976,763.80	0.11
F	批发和零售业	125,021.70	0.00
G	交通运输、仓储和邮政业	10,282,400.00	0.22
H	住宿和餐饮业	4,608.00	0.00
I	信息传输、软件和信息技术服务业	9,783,651.60	0.21
J	金融业	13,426,434.78	0.29
K	房地产业	6,040,000.00	0.13
L	租赁和商务服务业	-	-
M	科学研究和技术服务业	18,969.00	0.00
N	水利、环境和公共设施管理业	8,426,387.07	0.18
O	居民服务、修理和其他服务业	-	-
P	教育	-	-
Q	卫生和社会工作	2,131,231.62	0.05
R	文化、体育和娱乐业	37,906.44	0.00
S	综合	-	-
	合计	327,218,886.40	7.08

5.2.2 报告期末按行业分类的港股通投资股票投资组合

本基金本报告期末未持有港股通投资股票。

5.3 期末按公允价值占基金资产净值比例大小排序的股票投资明细

5.3.1 报告期末按公允价值占基金资产净值比例大小排序的前十名股票投资明细

序号	股票代码	股票名称	数量（股）	公允价值（元）	占基金资产净值比例（%）
1	002100	天康生物	4,026,846	40,026,849.24	0.87
2	002714	牧原股份	300,000	16,008,000.00	0.35
3	000623	吉林敖东	800,000	14,776,000.00	0.32
4	300207	欣旺达	300,000	12,648,000.00	0.27
5	002812	恩捷股份	49,980	12,514,992.00	0.27
6	300438	鹏辉能源	220,000	10,392,800.00	0.22
7	002126	银轮股份	800,000	10,048,000.00	0.22
8	601166	兴业银行	500,000	9,520,000.00	0.21
9	000876	新希望	600,000	9,126,000.00	0.20
10	000408	藏格矿业	218,800	8,970,800.00	0.19

注：对于同时在 A+H 股上市的股票，合并计算公允价值参与排序，并按照不同股票分别披露。

5.4 报告期末按债券品种分类的债券投资组合

金额单位：人民币元

序号	债券品种	公允价值（元）	占基金资产净值比例（%）
1	国家债券	160,149,000.00	3.46
2	央行票据	-	-
3	金融债券	68,076,400.00	1.47
	其中：政策性金融债	68,076,400.00	1.47
4	企业债券	-	-
5	企业短期融资券	-	-
6	中期票据	-	-
7	可转债（可交换债）	1,204,388.40	0.03
8	同业存单	-	-
9	其他	-	-
10	合计	229,429,788.40	4.96

5.5 报告期末按公允价值占基金资产净值比例大小排名的前五名债券投资明细

金额单位：人民币元

序号	债券代码	债券名称	数量（张）	公允价值（元）	占基金资产净值比例（%）
1	210206	21 国开 06	600,000	60,042,000.00	1.30
2	019641	20 国债 11	500,000	50,125,000.00	1.08

3	019649	21 国债 01	500,000	50,010,000.00	1.08
4	019654	21 国债 06	400,000	40,012,000.00	0.87
5	019628	20 国债 02	200,000	20,002,000.00	0.43

5.6 报告期末按公允价值占基金资产净值比例大小排名的前十名资产支持证券投资明细

本基金本报告期末未持有资产支持证券。

5.7 报告期末按公允价值占基金资产净值比例大小排序的前五名贵金属投资明细

本基金本报告期末未持有贵金属。

5.8 报告期末按公允价值占基金资产净值比例大小排名的前五名权证投资明细

本基金本报告期末未持有权证。

5.9 报告期末本基金投资的股指期货交易情况说明

5.9.1 报告期末本基金投资的股指期货持仓和损益明细

无。

5.9.2 本基金投资股指期货的投资政策

无。

5.10 报告期末本基金投资的国债期货交易情况说明

5.10.1 本期国债期货投资政策

无。

5.10.2 报告期末本基金投资的国债期货持仓和损益明细

无。

5.10.3 本期国债期货投资评价

本基金本报告期末未持有国债期货合约。

5.11 投资组合报告附注

5.11.1 声明本基金投资的前十名证券的发行主体本期是否出现被监管部门立案调查，或在报告编制日前一年内受到公开谴责、处罚的情形。如是，还应对相关证券的投资决策程序做出说明。

报告期内基金投资的前十名证券的发行主体未有被监管部门立案调查，不存在报告编制日前一年内受到公开谴责、处罚的情形。

5.11.2 声明基金投资的前十名股票是否超出基金合同规定的备选股票库。如是，还应对相关股票的投资决策程序做出说明。

本基金投资的前十名股票没有超出基金合同规定的备选股票库，本基金管理人从制度和流程上要求股票必须先入库再买入。

5.11.3 其他资产构成

单位：人民币元

序号	名称	金额（元）
1	存出保证金	202,912.87
2	应收证券清算款	-
3	应收股利	2.71
4	应收利息	3,988,686.90
5	应收申购款	28,456,062.99
6	其他应收款	76,734.55
7	待摊费用	-
8	其他	-
9	合计	32,724,400.02

5.11.4 报告期末持有的处于转股期的可转换债券明细

本基金本报告期末未持有处于转股期的可转换债券。

5.11.5 报告期末前十名股票中存在流通受限情况的说明

序号	股票代码	股票名称	流通受限部分的公允价值（元）	占基金资产净值比例（%）	流通受限情况说明
1	002100	天康生物	40,026,849.24	0.87	非公开发行锁定期

§ 6 基金中基金

6.1 报告期末按公允价值占基金资产净值比例大小排序的前十名基金投资明细

序号	基金代码	基金名称	运作方式	持有份额（份）	公允价值（元）	占基金资产净值比例（%）	是否属于基金管理人及管理人关联方所管理的基金
1	000171	易方达裕	契约型开	69,862,29	120,302,8	2.60	否

		丰回报债券	放式	0.20	63.72		
2	006151	南方交元债券	契约型开放式	112,023,898.43	118,812,546.67	2.57	是
3	202103	南方多利增强债券A	契约型开放式	98,325,849.13	116,201,488.50	2.51	是
4	001922	国泰多策略收益灵活配置混合	契约型开放式	54,704,475.23	84,053,426.19	1.82	否
5	004555	南方和元债券A	契约型开放式	79,129,574.68	80,949,554.90	1.75	是
6	110008	易方达稳健收益债券B	契约型开放式	56,656,515.58	79,965,006.09	1.73	否
7	002935	泰康恒泰回报灵活配置混合C	契约型开放式	65,069,652.92	79,853,478.06	1.73	否
8	340009	兴全磐稳增利债券A	契约型开放式	45,646,100.55	71,851,526.88	1.55	否
9	003144	华宝新机遇灵活配置混合(LOF)C	契约型开放式	43,528,117.66	71,255,528.61	1.54	否
10	004706	南方祥元债券C	契约型开放式	62,978,273.82	67,978,748.76	1.47	是

6.2 当期交易及持有基金产生的费用

项目	本期费用 2021-10-01 至 2021-12-31	其中：交易及持有基金管理人 以及管理人关联方所管理基金产生的费用
当期交易基金产生的申购费（元）	14,000.00	-
当期交易基金产生的赎回费（元）	206,243.90	7,751.59
当期持有基金产生的应支付销售服务费（元）	830,083.28	216,034.76
当期持有基金产生的应支付管理费（元）	6,708,208.09	1,386,625.87
当期持有基金产生的应支付	1,523,816.99	340,261.58

托管费(元)		
--------	--	--

6.3 本报告期持有的基金发生的重大影响事件

富国中证1000指数增强证券投资基金于2021年10月1日起公开召开基金份额持有人大会，广发安悦回报灵活配置混合型证券投资基金于2021年12月17日起公开召开基金份额持有人大会，南方全天候策略就持有人大会审议事项投同意票。

§7 开放式基金份额变动

单位：份

项目	南方全天候策略混合(FOF)A	南方全天候策略混合(FOF)C
报告期期初基金份额总额	2,571,799,714.04	284,755,826.23
报告期期间基金总申购份额	593,637,957.29	86,451,353.97
减：报告期期间基金总赎回份额	247,923,583.42	32,915,961.75
报告期期间基金拆分变动份额（份额减少以“-”填列）	-	-
报告期期末基金份额总额	2,917,514,087.91	338,291,218.45

§8 基金管理人运用固有资金投资本基金情况

8.1 基金管理人持有本基金份额变动情况

单位：份

项目	份额
报告期期初管理人持有的本基金份额	465,357,167.92
报告期期间买入/申购总份额	-
报告期期间卖出/赎回总份额	-
报告期期末管理人持有的本基金份额	465,357,167.92
报告期期末持有的本基金份额占基金总份额比例（%）	14.29

8.2 基金管理人运用固有资金投资本基金交易明细

本报告期内，基金管理人不存在申购、赎回或买卖本基金的情况。

§9 影响投资者决策的其他重要信息

9.1 报告期内单一投资者持有基金份额比例达到或超过20%的情况

投资者类别	报告期内持有基金份额变化情况					报告期末持有基金情况	
	序号	持有基金份额比例达到或者超过20%的时间区间	期初份额	申购份额	赎回份额	持有份额	份额占比
机构	1	20211001-20211010	577,039,784.35	-	-	577,039,784.35	17.72%

产品特有风险

本基金存在持有基金份额超过20%的基金份额持有人，在特定赎回比例及市场条件下，若基金管理人未能以合理价格及时变现基金资产，将会导致流动性风险和基金净值波动风险。

注：申购份额包含红利再投资和份额折算。

9.2 影响投资者决策的其他重要信息

无。

§ 10 备查文件目录

10.1 备查文件目录

- 1、《南方全天候策略混合型基金中基金(FOF)基金合同》；
- 2、《南方全天候策略混合型基金中基金(FOF)托管协议》；
- 3、南方全天候策略混合型基金中基金(FOF)2021年4季度报告原文。

10.2 存放地点

深圳市福田区莲花街道益田路5999号基金大厦32-42楼。

10.3 查阅方式

网站：<http://www.nffund.com>