

陕西宝德赛肯光电材料有限公司

# 审计报告

希会审字(2021)5435号

# 目 录

一、 审计报告 .....	(1-3)
二、 财务报表	
(一) 资产负债表 .....	(4-5)
(二) 利润表 .....	(6)
(三) 现金流量表 .....	(7)
(四) 所有者权益变动表 .....	(8-9)
三、 财务报表附注 .....	(10-45)
四、 证书复印件	
(一) 注册会计师资质证明	
(二) 会计师事务所营业执照	
(三) 会计师事务所执业证书	

# 希格玛会计师事务所(特殊普通合伙)

Xigema Cpas(Special General Partnership)

希会审字(2021)5435号

## 审计报告

陕西宝德赛肯光电材料有限公司：

### 一、 审计意见

我们审计了陕西宝德赛肯光电材料有限公司(以下简称贵公司)财务报表，包括2021年10月31日的资产负债表，2021年1-10月的利润表、现金流量表、所有者权益变动表以及相关财务报表附注。

我们认为，后附的财务报表在所有重大方面按照企业会计准则的规定编制，公允反映了贵公司2021年10月31日的财务状况以及2021年1-10月的经营成果和现金流量。

### 二、 形成审计意见的基础

我们按照中国注册会计师审计准则的规定执行了审计工作。审计报告的“注册会计师对财务报表审计的责任”部分进一步阐述了我们在这些准则下的责任。按照中国注册会计师职业道德守则，我们独立于贵公司，并履行了职业道德方面的其他责任。我们相信，我们获取的审计证据是充分、适当的，为发表审计意见提供了基础。

### 三、 管理层和治理层对财务报表的责任

贵公司管理层(以下简称管理层)负责按照企业会计准则的规定编制财务报表，使其实现公允反映，并设计、执行和维护必要的内部控制，以使财务报表不存在由于舞弊或错误导致的重大错报。

在编制财务报表时，管理层负责评估贵公司的持续经营能力，披露与持续经营相关的事项，并运用持续经营假设，除非管理层计划清算贵公司、终止运营或

别无其他现实的选择。

治理层负责监督贵公司的财务报告过程。

#### 四、注册会计师对财务报表审计的责任

我们的目标是对财务报表整体是否不存在由于舞弊或错误导致的重大错报获取合理保证，并出具包含审计意见的审计报告。合理保证是高水平的保证，但并不能保证按照审计准则执行的审计在某一重大错报存在时总能发现。错报可能由于舞弊或错误导致，如果合理预期错报单独或汇总起来可能影响财务报表使用者依据财务报表作出的经济决策，则通常认为错报是重大的。

在按照审计准则执行审计工作的过程中，我们运用职业判断，并保持职业怀疑。同时，我们也执行以下工作：

（一）识别和评估由于舞弊或错误导致的财务报表重大错报风险，设计和实施审计程序以应对这些风险，并获取充分、适当的审计证据，作为发表审计意见的基础。由于舞弊可能涉及串通、伪造、故意遗漏、虚假陈述或凌驾于内部控制之上，未能发现由于舞弊导致的重大错报的风险高于未能发现由于错误导致的重大错报的风险。

（二）了解与审计相关的内部控制，以设计恰当的审计程序，但目的并非对内部控制的有效性发表意见。

（三）评价管理层选用会计政策的恰当性和作出会计估计及相关披露的合理性。

（四）对管理层使用持续经营假设的恰当性得出结论。同时，根据获取的审计证据，就可能对贵公司持续经营能力产生重大疑虑的事项或情况是否存在重大不确定性得出结论。如果我们得出结论认为存在重大不确定性，审计准则要求我们在审计报告中提请报表使用者注意财务报表中的相关披露；如果披露不充分，我们应当发表非无保留意见。我们的结论基于截至审计报告日可获得的信息。然而，未来的事项或情况可能导致贵公司不能持续经营。

（五）评价财务报表的总体列报、结构和内容，并评价财务报表是否公允反

映相关交易和事项。

我们与治理层就计划的审计范围、时间安排和重大审计发现等事项进行沟通，包括沟通我们在审计中识别出的值得关注的内部控制缺陷。

希格玛会计师事务所(特殊普通合伙)



中国 西安市

中国注册会计师:



中国注册会计师:



2021年11月26日



# 资产负债表

会企01表  
单位：元

编制单位：陕西宝德赛肯光电材料有限公司

2021年10月31日

资产	附注	期末余额	年初余额
<b>流动资产：</b>			
货币资金	六、（一）	3,622,869.68	943,619.85
交易性金融资产			
衍生金融资产			
应收票据			
应收账款			
应收款项融资			
预付款项	六、（二）	2,859,820.39	465,471.65
其他应收款	六、（三）	61,750.00	48,500.00
存货	六、（四）	683,880.49	605,867.84
合同资产			
持有待售资产			
一年内到期的非流动资产			
其他流动资产	六、（五）	997,699.09	736,593.17
<b>流动资产合计</b>		<b>8,226,019.65</b>	<b>2,800,052.51</b>
<b>非流动资产：</b>			
债权投资			
可供出售金融资产			
其他债权投资			
长期应收款			
长期股权投资			
其他权益工具投资			
其他非流动金融资产			
投资性房地产			
固定资产	六、（六）	1,007,132.98	41,631.45
在建工程	六、（七）	13,353,215.57	11,097,635.01
生产性生物资产			
油气资产			
无形资产			
使用权资产			
开发支出	六、（八）		
商誉			
长期待摊费用			
递延所得税资产			
其他非流动资产	六、（九）	321,195.70	337,678.80
<b>非流动资产合计</b>		<b>14,681,544.25</b>	<b>11,476,945.26</b>
<b>资产总计</b>		<b>22,907,563.90</b>	<b>14,276,997.77</b>

单位负责人：

江吴  
印引  
6101970189063

主管会计工作负责人：

4  
周济

会计机构负责人：

亚平杜



## 资产负债表(续)

会企01表

编制单位：陕西宝德赛光电材料有限公司

2021年10月31日

单位：元

负债和所有者权益（或股东权益）	附注	期末余额	年初余额
<b>流动负债：</b>			
短期借款	六、（十）	5,023,260.42	
交易性金融负债			
衍生金融负债			
应付票据			
应付账款	六、（十一）	1,274,286.62	688,896.06
预收款项			
合同负债	六、（十二）	63,792.03	63,792.03
应付职工薪酬	六、（十三）	39,348.14	24,095.45
应交税费	六、（十四）	1,581.20	376.78
其他应付款	六、（十五）	26,772.84	2,828,352.00
持有待售负债			
一年内到期的非流动负债			
其他流动负债	六、（十六）	8,292.96	8,292.96
<b>流动负债合计</b>		<b>6,437,334.21</b>	<b>3,613,805.28</b>
<b>非流动负债：</b>			
长期借款			
应付债券			
其中：优先股			
永续债			
租赁负债			
长期应付款			
预计负债			
递延收益	六、（十七）	1,000,000.00	1,000,000.00
递延所得税负债			
其他非流动负债			
<b>非流动负债合计</b>		<b>1,000,000.00</b>	<b>1,000,000.00</b>
<b>负债合计</b>		<b>7,437,334.21</b>	<b>4,613,805.28</b>
<b>所有者权益（或股东权益）：</b>			
实收资本（或股本）	六、（十八）	18,200,000.00	11,200,000.00
其他权益工具			
其中：优先股			
永续债			
资本公积			
减：库存股			
其他综合收益			
专项储备			
盈余公积			
未分配利润	六、（十九）	-2,729,770.31	-1,536,807.51
<b>所有者权益（或股东权益）合计</b>		<b>15,470,229.69</b>	<b>9,663,192.49</b>
<b>负债和所有者权益（或股东权益）总计</b>		<b>22,907,563.90</b>	<b>14,276,997.77</b>

单位负责人：

主管会计工作负责人：

会计机构负责人：





## 利润表

会企02表

编制单位：陕西宝德赛光电材料有限公司

2021年1-10月

单位：元

项 目	附注	本期金额	上年金额
一、营业收入	六、(二十)	1,769,911.50	2,935,995.35
减：营业成本	六、(二十)	1,753,072.37	2,797,491.35
税金及附加	六、(二十一)	3,038.36	24,742.62
销售费用			
管理费用	六、(二十二)	663,072.50	311,032.60
研发费用	六、(二十三)	502,918.49	711,839.64
财务费用	六、(二十四)	239,058.82	4,734.93
其中：利息费用		240,310.00	5,640.00
利息收入		3,901.68	3,357.02
加：其他收益	六、(二十五)	200,035.61	19,024.28
投资收益（损失以“-”号填列）			
其中：对联营企业和合营企业的投资收益			
以摊余成本计量的金融资产终止确认损益（损失以“-”号填列）			
净敞口套期收益（损失以“-”号填列）			
公允价值变动收益（损失以“-”号填列）			
信用减值损失（损失以“-”号填列）	六、(二十六)	-1,750.00	23,520.00
资产减值损失（损失以“-”号填列）			
资产处置收益（损失以“-”号填列）			
二、营业利润（亏损以“-”号填列）		-1,192,963.43	-871,301.51
加：营业外收入			
减：营业外支出			
三、利润总额（亏损总额以“-”号填列）		-1,192,962.80	-871,301.51
减：所得税费用			
四、净利润（净亏损以“-”号填列）		-1,192,962.80	-871,301.51
（一）持续经营净利润（净亏损以“-”号填列）		-1,192,962.80	-871,301.51
（二）终止经营净利润（净亏损以“-”号填列）			
五、其他综合收益的税后净额			
（一）不能重分类进损益的其他综合收益			
1. 重新计量设定受益计划变动额			
2. 权益法下不能转损益的其他综合收益			
3. 其他权益工具投资公允价值变动			
4. 企业自身信用风险公允价值变动			
（二）将重分类进损益的其他综合收益			
1. 权益法下可转损益的其他综合收益			
2. 其他债权投资公允价值变动			
3. 金融资产重分类计入其他综合收益的金额			
4. 其他债权投资信用减值准备			
5. 现金流量套期储备			
6. 外币财务报表折算差额			
六、综合收益总额		-1,192,962.80	-871,301.51

单位负责人：

主管会计工作负责人：

会计机构负责人：







## 现金流量表

会企03表  
单位：元

编制单位：陕西宝德赛肯光电材料有限公司

2021年1-10月

项 目	附注	本期金额	上年金额
<b>一、经营活动产生的现金流量：</b>			
销售商品、提供劳务收到的现金		2,000,000.00	13,980,126.92
收到的税费返还			
收到其他与经营活动有关的现金		-215,024.96	3,960,126.62
经营活动现金流入小计		1,784,975.04	17,940,253.54
购买商品、接受劳务支付的现金		4,381,101.42	14,602,133.37
支付给职工以及为职工支付的现金		1,345,318.97	753,981.45
支付的各项税费		2,765.32	26,738.63
支付其他与经营活动有关的现金		324,781.81	3,454,088.83
经营活动现金流出小计		6,053,967.52	18,836,942.28
经营活动产生的现金流量净额		-4,268,992.48	-896,688.74
<b>二、投资活动产生的现金流量：</b>			
收回投资收到的现金			
取得投资收益收到的现金			
处置固定资产、无形资产和其他长期资产收回的现金净额			
处置子公司及其他营业单位收到的现金净额			
收到其他与投资活动有关的现金			
投资活动现金流入小计			
购建固定资产、无形资产和其他长期资产支付的现金		2,009,068.11	5,532,941.12
投资支付的现金			
取得子公司及其他营业单位支付的现金净额			
支付其他与投资活动有关的现金			
投资活动现金流出小计		2,009,068.11	5,532,941.12
投资活动产生的现金流量净额		-2,009,068.11	-5,532,941.12
<b>三、筹资活动产生的现金流量：</b>			
吸收投资收到的现金		7,000,000.00	2,900,000.00
取得借款收到的现金		5,000,000.00	
收到其他与筹资活动有关的现金		200,000.00	2,820,000.00
筹资活动现金流入小计		12,200,000.00	5,720,000.00
偿还债务支付的现金			
分配股利、利润或偿付利息支付的现金		222,689.58	
支付其他与筹资活动有关的现金		3,020,000.00	
筹资活动现金流出小计		3,242,689.58	
筹资活动产生的现金流量净额		8,957,310.42	5,720,000.00
<b>四、汇率变动对现金及现金等价物的影响</b>			
<b>五、现金及现金等价物净增加额</b>			
加：期初现金及现金等价物余额		943,619.85	1,653,249.71
<b>六、期末现金及现金等价物余额</b>			
		3,622,869.68	943,619.85

单位负责人：



主管会计工作负责人：

7



会计机构负责人：



# 所有者权益变动表

会企04表  
单位：元

2021年1-10月

项 目	本期金额										
	实收资本 (或股本)	其他权益工具			资本公积	减：库存股	其他综合 收益	专项储备	盈余公积	未分配利润	所有者权益合计
		优先股	永续债	其他							
一、上年年末余额	11,200,000.00									-1,536,807.51	-3,565,506.00
加：会计政策变更											
前期差错更正											
其他											
二、本年年初余额	11,200,000.00									-1,536,807.51	-3,565,506.00
三、本年增减变动金额（减少以“-”号填列）	7,000,000.00									-1,192,962.80	5,807,037.20
（一）综合收益总额										-1,192,962.80	-1,192,962.80
（二）所有者投入和减少资本	7,000,000.00										7,000,000.00
1.所有者投入的普通股	7,000,000.00										7,000,000.00
2.其他权益工具持有者投入资本											
3.股份支付计入所有者权益的金额											
4.其他											
（三）专项储备提取和使用											
1.提取专项储备											
2.使用专项储备											
（四）利润分配											
1.提取盈余公积											
2.对所有者（或股东）的分配											
3.其他											
（五）所有者权益内部结转											
1.资本公积转增资本（或股本）											
2.盈余公积转增资本（或股本）											
3.盈余公积弥补亏损											
4.设定受益计划变动额结转留存收益											
5.其他综合收益结转留存收益											
6.其他											
四、本年年末余额	18,200,000.00									-2,729,770.31	15,470,229.69

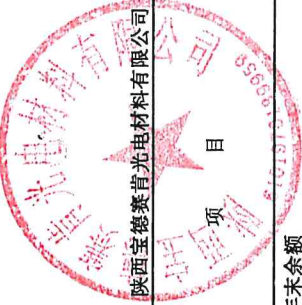

编制单位：陕西宝德赛光电材料有限公司



会计机构负责人：杜业平



主管会计工作负责人：周济



单位负责人：江吴引

# 所有者权益变动表(续)

会企04表  
单位:元

2021年1-10月

编制单位:陕西宝德赛青光电材料有限公司

项 目	上期金额				所有者权益合计
	实收资本 (或股本)	其他权益工具		减:库存股	
		优先股	永续债		
一、上年年末余额	8,300,000.00				7,634,494.00
加:会计政策变更					
前期差错更正					
其他					
二、本年初余额	8,300,000.00				7,634,494.00
三、本年增减变动金额(减少以“-”号填列)	2,900,000.00				2,028,698.49
(一) 综合收益总额					-871,301.51
(二) 所有者投入和减少资本	2,900,000.00				2,900,000.00
1. 所有者投入的普通股	2,900,000.00				2,900,000.00
2. 其他权益工具持有者投入资本					
3. 股份支付计入所有者权益的金额					
4. 其他					
(三) 专项储备提取和使用					
1. 提取专项储备					
2. 使用专项储备					
(四) 利润分配					
1. 提取盈余公积					
2. 对所有者(或股东)的分配					
3. 其他					
(五) 所有者权益内部结转					
1. 资本公积转增资本(或股本)					
2. 盈余公积转增资本(或股本)					
3. 盈余公积弥补亏损					
4. 设定受益计划变动额结转留存收益					
5. 其他综合收益结转留存收益					
6. 其他					
四、本年年末余额	11,200,000.00				9,663,192.49

单位负责人:

主管会计工作负责人:

会计机构负责人:

江吴印  
6101970189963

周济

平杜

# 财务报表附注

(除特别说明外, 金额单位为人民币元)

## 一、公司基本情况

陕西宝德赛肯光电材料有限公司(以下简称“公司”或“本公司”)系由西部宝德科技股份有限公司、周济、吉红旗、李俊峰及胡亚妮共同出资设立的其他有限责任公司。并于2018年9月19日在西安市工商行政管理局经开分局登记设立。

统一社会信用代码: 91610132MA6W36UA2D

公司住所: 陕西省西安市经济技术开发区泾渭新城渭华路北段12号

法定代表人: 吴引江

注册资本: 2,000.00 万元人民币

公司类型: 其他有限责任公司

经营范围: 硅材料及其化合物、陶瓷材料、新材料及制品的生产、销售、技术开发、技术服务、技术咨询、技术转让;技术或货物的进出口业务(国家禁止或涉及行政审批的货物和技术进出口除外)。(依法须经批准的项目,经相关部门批准后方可开展经营活动)

## 二、财务报表的编制基础

### (一) 编制基础

本公司财务报表以公司持续经营假设为基础,根据实际发生的交易和事项,按照财政部颁布的企业会计准则及其应用指南、解释、以及其他相关规定(统称“企业会计准则”)的要求确认和计量,在此基础上根据本附注四列示的“重要会计政策及会计估计”进行编制。

### (二) 持续经营

公司自本报告期末至少12个月内具备持续经营能力,无影响持续经营能力的重大事项。

## 三、遵循企业会计准则的声明

本公司声明按照本附注“二、财务报表的编制基础”、“四、重要会计政策及会计估计”所述的编制基础和会计政策、会计估计编制的财务报表,符合企业会计准则的要求,真实完整地反映了公司的财务状况、经营成果和现金流量等有关信息。

## 四、重要会计政策及会计估计

### (一) 会计期间

本公司以公历年度为会计期间,即每年自1月1日起至12月31日止。

### (二) 记账本位币

本公司采用人民币为记账本位币。

### （三）记账基础和计价原则

本公司以权责发生制为记账基础。公司在符合确认条件的会计要素登记入账并列报于财务报表时，按照企业会计准则规定的计量属性进行计量。主要会计计量属性包括历史成本、重置成本、可变现净值、现值和公允价值。公司在对会计要素进行计量时，一般采用历史成本，当能够保证取得并可靠计量会计要素的金额时，采用公允价值、重置成本、可变现净值或现值。

### （四）现金等价物的确定标准

本公司的现金是指公司库存现金以及可以随时用于支付的存款；现金等价物是指公司所持有的期限短（一般是指从购买日起三个月内到期）、流动性强、于转换为已知金额现金、价值变动风险很小的投资等。

### （五）外币业务和外币报表折算

#### 1. 外币业务

本公司对于发生的外币业务，按交易发生日的即期汇率折算为记账本位币金额。

在资产负债表日，对于外币货币性项目，采用资产负债表日即期汇率折算，因资产负债表日即期汇率与初始确认时或前一资产负债表日即期汇率不同而产生的汇兑差额计入财务费用；以历史成本计量的外币非货币性项目，仍按交易发生日的即期汇率折算；以公允价值计量的外币非货币性项目，按公允价值确定日的即期汇率折算，折算后的记账本位币金额与原账面记账本位币金额的差额，作为公允价值变动收益计入当期损益。

#### 2. 外币报表折算

本公司对境外子公司外币财务报表进行折算时，资产负债表中的资产和负债项目，采用资产负债表日的即期汇率折算，股东权益项目除“未分配利润”项目外，其他项目采用发生时的即期汇率折算；利润表中的收入和费用项目，采用交易发生日的即期汇率的近似汇率折算；现金流量表所有项目均按照现金流量发生日的即期汇率或即期汇率的近似汇率折算。汇率变动对现金的影响额作为调节项目，在现金流量表中单独列示“汇率变动对现金及现金等价物的影响”项目反映。

由于外币财务报表折算产生的差额，在合并资产负债表的股东权益项目下单独作为“其他综合收益”项目列示。

### （六）金融工具

本公司成为金融工具合同的一方时确认一项金融资产或金融负债。

#### 1. 金融资产的分类、确认依据和计量方法

本公司根据管理金融资产的业务模式和金融资产的合同现金流量特征将金融资产分类为：以摊余成本计量的金融资产、以公允价值计量且其变动计入其他综合收益的金融资产、以公允价值计量且其变动计入当期损益的金融资产。

①以摊余成本计量的金融资产

金融资产同时符合下列条件的，分类为以摊余成本计量的金融资产：A.本公司管理该金融资产的业务模式是以收取合同现金流量为目标；B.该金融资产的合同条款规定，在特定日期产生的现金流量，仅为对本金和以未偿付本金金额为基础的利息的支付。对于此类金融资产，采用实际利率法，按照摊余成本进行后续计量，其摊销或减值产生的利得或损失，均计入当期损益。此类金融资产主要包含货币资金、部分以摊余成本计量的应收票据及应收账款、其他应收款、债权投资和长期应收款等。

②以公允价值计量且其变动计入其他综合收益的金融资产

金融资产同时符合下列条件的，分类为以公允价值计量且其变动计入其他综合收益的金融资产：A.管理该金融资产的业务模式既以收取合同现金流量为目标又以出售该金融资产为目标；B.该金融资产的合同条款规定，在特定日期产生的现金流量，仅为对本金和以未偿付本金金额为基础的利息的支付。此类金融资产按照公允价值进行初始计量，相关交易费用计入初始确认金额。除被指定为被套期项目的，此类金融资产，除信用减值损失或利得、汇兑损益和按照实际利率法计算的该金融资产利息之外，所产生的其他利得或损失，均计入其他综合收益；金融资产终止确认时，之前计入其他综合收益的累计利得或损失应当从其他综合收益中转出，计入当期损益。

此外，本公司将部分非交易性权益工具投资指定为以公允价值计量且其变动计入其他综合收益的金融资产。本公司将该类金融资产的相关股利收入计入当期损益，公允价值变动计入其他综合收益。当该金融资产终止确认时，之前计入其他综合收益的累计利得或损失将从其他综合收益转入留存收益。

③以公允价值计量且其变动计入当期损益的金融资产

本公司将上述以摊余成本计量的金融资产和以公允价值计量且其变动计入其他综合收益的金融资产之外的金融资产，分类为以公允价值计量且其变动计入当期损益的金融资产。此类金融资产包括交易性金融资产、衍生金融资产、其他非流动金融资产等，按公允价值进行初始计量，相关交易费用计入当期损益；按公允价值进行后续计量，公允价值变动计入当期损益。终止确认时，其公允价值与初始入账金额之间的差额确认为投资收益。

此外，在初始确认时，本公司为了能够消除或显著减少会计错配，将部分金融资产指定为以公允价值计量且其变动计入当期损益的金融资产。

## 2.金融负债的分类、确认依据和计量

金融负债于初始确认时分类为以公允价值计量且其变动计入当期损益的金融负债和以摊余成本计量的金融负债。对于以公允价值计量且其变动计入当期损益的金融负债，相关交易费用直接计入当期损益，以摊余成本计量的金融负债的相关交易费用计入其初始确认金额。

### ①以公允价值计量且其变动计入当期损益的金融负债

以公允价值计量且其变动计入当期损益的金融负债，包括交易性金融负债（含属于金融负债的衍生工具）和初始确认时指定为以公允价值计量且其变动计入当期损益的金融负债。

满足下列条件之一的，属于交易性金融负债：承担相关金融负债的目的主要是为了在近期内出售或回购；属于集中管理的可辨认金融工具组合的一部分，且有客观证据表明企业近期采用短期获利方式模式；属于衍生工具，但是，被指定且为有效套期工具的衍生工具、符合财务担保合同的衍生工具除外。交易性金融负债（含属于金融负债的衍生工具），按照公允价值进行后续计量，除与套期会计有关外，所有公允价值变动均计入当期损益。对于此类金融负债，按照公允价值进行后续计量，除由本公司自身信用风险变动引起的公允价值变动计入其他综合收益之外，其他公允价值变动计入当期损益。非由本公司自身信用风险变动引起的公允价值变动计入其他综合收益会造成或扩大损益中的会计错配，本公司将所有公允价值变动（包括自身信用风险变动的影响金额）计入当期损益。

### ②以摊余成本计量的金融负债

除金融资产转移不符合终止确认条件或继续涉入被转移金融资产所形成的金融负债、财务担保合同外的其他金融负债分类为以摊余成本计量的金融负债，按摊余成本进行后续计量，终止确认或摊销产生的利得或损失计入当期损益。

## 3.金融资产转移的确认依据和计量方法

满足下列条件之一的金融资产，予以终止确认：①收取该金融资产现金流量的合同权利终止；②该金融资产已转移，且将金融资产所有权上几乎所有的风险和报酬转移给转入方；③该金融资产已转移，虽然企业既没有转移也没有保留金融资产所有权上几乎所有的风险和报酬，但是放弃了对该金融资产的控制。

若企业既没有转移也没有保留金融资产所有权上几乎所有的风险和报酬，且未放弃对该金融资产的控制的，则按照继续涉入所转移金融资产的程度确认有关金融资产，并相应确认有关负债。继续涉入所转移金融资产的程度，是指该金融资产价值变动使企业面临的风险水平。

金融资产整体转移满足终止确认条件的，将所转移金融资产的账面价值及因转移而收到的对价与原计入其他综合收益的公允价值变动累计额之和的差额计入当期损益。

金融资产部分转移满足终止确认条件的，将所转移金融资产的账面价值在终止确认及未终止确认部分之间按其相对的公允价值进行分摊，并将因转移而收到的对价与应分摊至终止确认部分的原计入其他综合收益的公允价值变动累计额之和与分摊的前述账面金额之差额计入当期损益。

本公司对采用附追索权方式出售的金融资产，或将持有的金融资产背书转让，需确定该金融资产所有权上几乎所有的风险和报酬是否已经转移。已将该金融资产所有权上几乎所有的风险和报酬转移给转入方的，终止确认该金融资产；保留了金融资产所有权上几乎所有的风险和报酬的，不终止确认该金融资产；既没有转移也没有保留金融资产所有权上几乎所有的风险和报酬的，则继续判断企业是否对该资产保留了控制，并根据前面各段所述的原则进行会计处理。

#### 4.金融负债的终止确认

金融负债（或其一部分）的现时义务已经解除的，本公司终止确认该金融负债（或该部分金融负债）。本公司（借入方）与借出方签订协议，以承担新金融负债的方式替换原金融负债，且新金融负债与原金融负债的合同条款实质上是不同的，终止确认原金融负债，同时确认一项新金融负债。本公司对原金融负债（或其一部分）的合同条款作出实质性修改的，终止确认原金融负债，同时按照修改后的条款确认一项新金融负债。

金融负债（或其一部分）终止确认的，本公司将其账面价值与支付的对价（包括转出的非现金资产或承担的负债）之间的差额，计入当期损益。

#### 5.金融资产和金融负债的抵销

当本公司具有抵销已确认金额的金融资产和金融负债的法定权利，且该种法定权利是当前可执行的，同时本公司计划以净额结算或同时变现该金融资产和清偿该金融负债时，金融资产和金融负债以相互抵销后的净额在资产负债表内列示。除此以外，金融资产和金融负债在资产负债表内分别列示，不予相互抵销。

#### 6.金融资产和金融负债的公允价值确定方法

存在活跃市场的金融工具，以活跃市场中的报价确定其公允价值。不存在活跃市场的金融工具，采用估值技术确定其公允价值。在估值时，本公司采用在当前情况下适用并且有足够可利用数据和其他信息支持的估值技术，选择与市场参与者在相关资产或负债的交易中所考虑的资产或负债特征相一致的输入值，并优先使用相关可观察输入值。只有在相关可观察输入值无法取得或取得不切实可行的情况下，才使用不可观察输入值。

#### 7.权益工具

权益工具是指能证明拥有本公司在扣除所有负债后的资产中的剩余权益的合同。本公司发行（含再融资）、回购、出售或注销权益工具作为权益的变动处理，与权益性交易相关的交易费用



从权益中扣减。本公司不确认权益工具的公允价值变动。

本公司权益工具在存续期间分派股利（含分类为权益工具的工具所产生的“利息”）的，作为利润分配处理。

#### 8.金融资产减值

公司以预期信用损失为基础，对以摊余成本计量的金融资产、以公允价值计量且其变动计入其他综合收益的金融资产、租赁应收款和财务担保合同按预期信用损失法进行减值会计处理并确认损失准备。

##### （1）预期信用损失的计量

预期信用损失，是指以发生违约的风险为权重的金融工具信用损失的加权平均值。信用损失，是指根据合同应收的现金流量与预期能收到的现金流量之间的差额的现值。

本公司对于处于不同阶段的金融工具的预期信用损失分别进行计量。金融工具自初始确认后信用风险未显著增加的（第一阶段），本公司按照未来12个月的预期信用损失计量损失准备；金融工具自初始确认后信用风险已显著增加但尚未发生信用减值的（第二阶段），本公司按照该工具整个存续期的预期信用损失计量损失准备；金融工具自初始确认后已经发生信用减值的（第三阶段），本公司按照该工具整个存续期的预期信用损失计量损失准备。

对于在资产负债表日具有较低信用风险的金融工具，本公司假设其信用风险自初始确认后并未显著增加，按照未来12个月内的预期信用损失计量损失准备。

本公司对于处于第一阶段和第二阶段、以及较低信用风险的金融工具，按照其未扣除减值准备的账面余额和实际利率计算利息收入。对于处于第三阶段的金融工具，按照其账面余额减已计提减值准备后的摊余成本和实际利率计算利息收入。

##### （2）信用风险显著增加的评估

本公司通过比较金融工具在资产负债表日确定的预计存续期内发生违约的风险与在初始确认日所确定的预计存续期内发生违约的风险，以确定金融工具预计存续期内发生违约风险的相对变化，以评估金融工具的信用风险自初始确认后是否已显著增加。

根据金融工具的性质，本公司以单项金融工具和金融工具组合为基础评估信用风险是否显著增加。以金融工具组合为基础进行评估时，本公司基于共同信用风险特征对金融工具进行分类。

##### （3）已发生信用减值的金融资产

本公司在资产负债表日评估以摊余成本计量的金融资产和以公允价值计量且其变动计入其他综合收益的金融资产是否已发生信用减值。当对金融资产预期未来现金流量具有不利影响的一项或多项事件发生时，该金融资产成为已发生信用减值的金融资产。

## (4) 以组合为基础评估预期信用风险的组合方法

本公司对信用风险显著不同的金融资产单项评价信用风险，如：与对方存在争议或涉及诉讼、仲裁的应收款项；已有明显迹象表明债务人很可能无法履行还款义务的应收款项等。

除了单项评估信用风险的金融资产外，本公司基于共同风险特征将金融资产划分为不同的组别，在组合的基础上评估信用风险。

## (5) 预期信用损失准备的列报

为反映金融工具的信用风险自初始确认后的变化，本公司在每个资产负债表日重新计量预期信用损失，由此形成的损失准备的增加或转回金额，应当作为减值损失或利得计入当期损益。对于以摊余成本计量的金融资产，损失准备抵减该金融资产在资产负债表中列示的账面价值；对于以公允价值计量且其变动计入其他综合收益的金融资产，本公司在其他综合收益中确认其损失准备，不抵减该金融资产的账面价值。

## (6) 核销

如果本公司认定相关金融资产无法收回，经批准后则直接减记该金融资产的账面余额。这种减记构成相关金融资产的终止确认。已减记的金融资产以后又收回的，作为减值损失的转回计入收回当期的损益。

## (7) 应收账款预期信用损失的确定方法

本公司对于应收票据和不包含重大融资成分的应收账款按照相当于整个存续期内的预期信用损失金额计量损失准备。对于包含重大融资成分的应收账款、逾期租赁应收款，本公司选择始终按照相当于存续期内预期信用损失的金额计量损失准备。计提方法：

期末对有客观证据表明其已发生减值的应收账款单独进行减值测试，根据其预计未来现金流量现值低于其账面价值的差额，计算预期信用损失；

对于经单独测试未发生减值的应收账款，及当单项金融资产无法以合理成本评估预期信用损失的信息时，本公司依据信用风险特征划分应收账款组合，在组合基础上计算预期信用损失。确定信用风险特征组合的依据及计量预期信用损失的方法：

## ①信用风险特征组合的确定依据

项目	确定组合的依据
----	---------

项目	确定组合的依据
组合 1（账龄组合）	除已单独计量损失准备的应收账款外，本公司根据以前年度与之相同或相类似的、按账龄段划分的具有类似信用风险特征的应收账款组合的预期信用损失为基础，考虑前瞻性信息，确定损失准备
组合 2（银行承兑汇票）	银行承兑汇票承兑人为信用风险较小的银行，参考历史经验，管理层评价该类款项具有较低的信用风险，如无明显迹象表明其已发生减值，则不计提信用损失准备
组合 3（商业承兑汇票组合）	根据承兑人的信用风险划分确定预期信用损失（同“组合 1”）
组合 4（保证金类组合）	日常经常活动中应收取的各类押金、代垫款、质保金、员工借支款等其他应收款

②按组合方式实施信用风险评估时，根据金融资产组合结构及类似信用风险特征（债务人根据合同条款偿还欠款的能力），结合历史违约损失经验及目前经济状况、考虑前瞻性信息，以预计存续期基础计量其预期信用损失，确认金融资产的损失准备。

## （七）存货

### 1. 存货的分类

存货为企业在日常活动中持有以备出售的产成品或商品、处在生产过程中的在产品、在生产过程或提供劳务过程中耗用的材料和物料等。

存货主要包括原材料、周转材料、低值易耗品、产成品（库存商品）、在产品、自制半成品及发出商品等。

### 2. 存货取得和发出的计价方法

各项存货在取得时按实际成本计价，存货成本包括采购成本、加工成本和其他成本。

产成品入库时按实际成本计价，领用和发出原材料采用加权平均法计价。自制半成品、产成品发出时按批别加权平均法计价。

包装材料、低值易耗品于领用时一次摊销。

### 3. 存货的盘存制度

公司对存货采用永续盘存制度。

### 4. 期末存货计价原则及存货跌价准备确认标准和计提方法

本公司对期末存货按成本与可变现净值孰低计量，按存货可变现净值低于成本的差额计提存

货跌价损失准备。

(1)用于生产而持有的材料等，如果用其生产的产成品的可变现净值高于成本，则该材料仍然按其成本计量，如果持有存货的数量多于销售合同订购数量，超出部分的存货可变现净值以一般销售价格为计量基础，用以出售的材料等，以市场价格作为其可变现净值的计量基础；

(2)存货跌价准备按单个存货项目计提，在某些情况下，比如，与具有类似目的或最终用途并在同一地区生产和销售的产品系列相关，且难以将其与该产品系列的其他项目区别开来进行估价的存货，合并计提，对于数量繁多、单价较低的存货，按存货类别计提。

(3)资产负债表日，本公司确定存货的可变现净值。如果以前减记存货价值的影响因素已经消失的，存货跌价准备在原已计提的存货跌价准备金额内转回，转回的金额计入当期损益。

#### (八) 持有待售资产

本公司主要通过出售（包括具有商业实质的非货币性资产交换，下同）而非持续使用一项非流动资产或处置组收回其账面价值的，应当将其划分为持有待售类别。非流动资产或处置组划分为持有待售类别，应当同时满足下列条件：

1.根据类似交易中出售此类资产或处置组的惯例，在当前状况下即可立即出售；

2.出售极可能发生，即企业已经就一项出售计划作出决议且获得确定的购买承诺，预计出售将在一年内完成。有关规定要求企业相关权力机构或者监管部门批准后方可出售的，应当已经获得批准。

因出售对子公司的投资等原因导致其丧失对子公司控制权的，无论出售后企业是否保留部分权益性投资，应当在拟出售的对子公司投资满足持有待售类别划分条件时，在母公司个别财务报表中将子公司投资整体划分为持有待售类别，在合并财务报表中将子公司所有资产和负债划分为持有待售类别。

拟结束使用而非出售的非流动资产或处置组不应当划分为持有待售类别。

公司出售划分为持有待售的非流动资产（金融工具、长期股权投资和投资性房地产除外）或处置组时确认的处置利得或损失，以及处置未划分为持有待售的固定资产、在建工程、生产性生物资产及无形资产而产生的处置利得或损失，计入当期资产处置收益。

#### (九) 长期股权投资

长期股权投资包括：公司对子公司的长期股权投资；公司对合营企业和联营企业的长期股权投资。

子公司是指本公司能够对其实施控制的被投资单位；合营企业是由本公司与其他合营方共同控制且仅对其净资产享有权利的一项安排；联营企业是指本公司能够对其财务和经营决策具有重

大影响的被投资单位。

对子公司的投资，在公司财务报表中按照成本法确定的金额列示，在编制合并财务报表时按权益法调整后进行合并；对合营企业和联营企业投资采用权益法核算。

1.投资成本确定对于企业合并形成的长期股权投资：同一控制下企业合并取得的长期股权投资，在合并日按照取得被合并方所有者权益在最终控制方合并财务报表中的账面价值的份额作为投资成本；非同一控制下企业合并取得的长期股权投资，按照合并成本作为长期股权投资的投资成本。

对于以企业合并以外的其他方式取得的长期股权投资：支付现金取得的长期股权投资，按照实际支付的购买价款作为初始投资成本；发行权益性证券取得的长期股权投资，以发行权益性证券的公允价值作为初始投资成本。

2.后续计量及损益确认方法采用成本法核算的长期股权投资，按照初始投资成本计量，被投资单位宣告分派的现金股利或利润，确认为当期投资收益计入当期损益。

采用权益法核算的长期股权投资，初始投资成本大于投资时应享有被投资单位可辨认净资产公允价值份额的，以初始投资成本作为长期股权投资成本；初始投资成本小于投资时应享有被投资单位可辨认净资产公允价值份额的，其差额计入当期损益，并相应调增长期股权投资成本。

采用权益法核算的长期股权投资，本公司按应享有或应分担的被投资单位的净损益和其他综合收益的份额分别确认当期投资损益和其他综合收益。确认被投资单位发生的净亏损，以长期股权投资的账面价值以及其他实质上构成对被投资单位净投资的长期权益减记至零为限，但本公司负有承担额外损失义务且符合或有事项准则所规定的预计负债确认条件的，继续确认投资损失并作为预计负债核算。被投资单位除净损益、其他综合收益和利润分配以外股东权益的其他变动，在本公司持股比例不变的情况下，按照持股比例计算应享有或承担的部分直接计入股东权益，并同时调整长期股权投资的账面价值。被投资单位分派的利润或现金股利于宣告分派时按照本公司应分得的部分，相应减少长期股权投资的账面价值。本公司与被投资单位之间未实现的内部交易损益按照应享有或应分担的比例计算归属于本集团的部分，予以抵销，在此基础上确认投资损益。本公司与被投资单位发生的内部交易损失，其中属于资产减值损失的部分，相应的未实现损失不予抵销。

3.确定对被投资单位具有控制、共同控制、重大影响的依据控制，是指本公司拥有对被投资方的权力，通过参与被投资方的相关活动而享有可变回报，并且有能力运用对被投资方的权力影响其回报金额。在判断本公司是否拥有对被投资方的权力时，本公司仅考虑与被投资方相关的实质性权利（包括本公司自身所享有的及其他方所享有的实质性权利）。

共同控制指按照相关约定对某项安排所共有的控制，并且该安排的相关活动（即对安排的回报产生重大影响的活动）必须经过分享控制权的参与方一致同意后才能决策。

重大影响是指本公司对被投资单位的财务和经营政策有参与决策的权力，但并不能够控制或者与其他方一起共同控制这些政策的制定。

4. 本公司期末按照长期股权投资的成本与可收回金额孰低计价，可收回金额低于账面成本的，按其差额计提减值准备，一经计提在以后会计期间不得转回。

#### （十）投资性房地产

投资性房地产是指为赚取租金或资本增值，或两者兼有而持有的房地产。本公司投资性房地产包括已出租的土地使用权、持有并准备增值后转让的土地使用权、已出租的建筑物。

本公司对投资性房地产按照取得时的成本进行初始计量，并按照固定资产或无形资产的有关规定，按期计提折旧或摊销。

采用成本模式进行后续计量的投资性房地产，计提资产减值方法见本“附注四、(二十三)“资产减值”。

#### （十一）固定资产

##### 1. 固定资产的确认

固定资产为生产商品、提供劳务、出租或经营管理而持有的，使用年限超过一年的有形资产。同时满足以下条件的，才能予以确认：与该固定资产有关的经济利益很可能流入企业；该固定资产的成本能够可靠地计量。

##### 2. 固定资产的计价

固定资产按照成本进行初始计量。

外购固定资产的成本，包括购买价款、相关税费、使固定资产达到预定可使用状态前所发生的可归属于该项资产的运输费、装卸费、安装费和专业人员服务费等。购买固定资产的价款超过正常信用条件延期支付，实质上具有融资性质的，固定资产的成本以购买价款的现值为基础确定。实际支付的价款与购买价款的现值之间的差额，除按照应予资本化的以外，在信用期间内计入当期损益。

自行建造固定资产的成本，由建造该项资产达到预定可使用状态前所发生的必要支出构成。应计入固定资产成本的借款费用，按照《企业会计准则 第 17 号——借款费用》处理。

投资者投入固定资产的成本，按照投资合同或协议约定的价值确定，但合同或协议约定价值不公允的除外。

非货币性资产交换、债务重组、企业合并和融资租赁取得的固定资产的成本，分别按照相关

规定确定。

### 3. 各类固定资产的折旧方法

固定资产折旧采用直线法计提折旧。固定资产自达到预定可使用状态时开始计提折旧，终止确认时或划分为持有待售非流动资产时停止计提折旧。

公司至少于每年年度终了，对固定资产的使用寿命、预计净残值和折旧方法进行复核。使用寿命预计数与原先估计数有差异的，调整固定资产使用寿命。预计净残值预计数与原先估计数有差异的，调整预计净残值。与固定资产有关的经济利益预期实现方式有重大改变的，改变固定资产折旧方法。

固定资产使用寿命、预计净残值和折旧方法的改变作为会计估计变更。

在不考虑减值准备的情况下，按固定资产类别、预计使用寿命和预计残值，本公司确定各类固定资产的年折旧率如下：

类 别	折旧年限（年）	残值率（%）	年折旧率（%）
房屋及建筑物	40	5.00	2.375
机器设备（原值大于50万元）	25	5.00	3.80
机器设备（原值小于50万元）	15	5.00	6.33
运输设备	10	5.00	9.50
电子及其他设备	5	1.00	19.80

### 4. 固定资产后续支出的会计处理方法

固定资产的后续支出为固定资产在使用过程中发生的更新改造支出、修理费用等。后续支出，满足固定资产确认条件的，计入固定资产成本，如有被替换的部分，应扣除其账面价值；不满足固定资产确认条件的固定资产修理费用等，在发生时计入当期损益。

### 5. 固定资产减值准备

公司期末按固定资产的成本与可收回金额孰低计价，可收回金额低于账面成本的，按其差额计提减值准备，一经计提在以后会计期间不再转回。

## （十二）在建工程

### 1. 在建工程核算方法

本公司在建工程按实际成本计量，按立项项目分类核算。

### 2. 在建工程结转为固定资产的时点

在建工程达到预定可使用状态时，按实际发生的全部支出转入固定资产核算。若在建工程已达到预定可使用状态，但尚未办理竣工决算的，自达到预定可使用状态之日起，根据工程预算、

造价或者工程实际成本等，按估计的价值转入固定资产，并按本公司固定资产折旧政策计提固定资产折旧，待办理竣工决算后，再按实际成本调整原来的暂估价值，但不调整原已计提的折旧额。

### 3.在建工程减值准备

公司期末按在建工程的成本与可收回金额孰低计价，可收回金额低于账面成本的，按其差额计提减值准备。

## （十三）借款费用

### 1.借款费用资本化的确认原则

符合资本化条件的资产，是指需要经过相当长时间的购建或者生产活动才能达到预定可使用或者可销售状态的固定资产、投资性房地产和存货等资产。借款费用包括借款利息、折价或者溢价的摊销、辅助费用以及因外币借款而发生的汇兑差额等。

本公司发生的借款费用，可直接归属于符合资本化条件的资产的购建或者生产的，予以资本化，计入相关资产成本；其他借款费用在发生时根据其发生额确认为费用，计入当期损益。

借款费用同时满足下列条件时开始资本化：

（1）资产支出已经发生，资产支出包括为购建或者生产符合资本化条件的资产而以支付现金、转移非现金资产或者承担带息债务形式发生的支出；

（2）借款费用已经发生；

（3）为使资产达到预定可使用或者可销售状态所必要的购建或者生产活动已经开始。

### 2.借款费用资本化期间

为购建或者生产符合资本化条件的资产发生的借款费用，在该资产达到预定可使用或者可销售状态前发生的，计入该资产的成本；在该资产达到预定可使用或者可销售状态后发生的，计入当期损益。

符合资本化条件的资产在购建或者生产过程中发生非正常中断、且中断时间连续超过3个月的，借款费用暂停资本化。当购建或者生产符合资本化条件的资产中部分项目分别完工且可单独使用时，该部分资产借款费用停止资本化。

### 3.借款费用资本化金额的确定方法

本公司按季度计算借款费用资本化金额。

专门借款的利息费用（扣除尚未动用的借款资金存入银行取得的利息收入或者进行暂时性投资取得的投资收益）及其辅助费用在所购建或者生产的符合资本化条件的资产达到预定可使用或者可销售状态前，予以资本化。

根据累计资产支出超过专门借款部分的资产支出加权平均数乘以所占用一般借款的资本化



率，计算确定一般借款应予资本化的利息金额。资本化率根据一般借款加权平均利率计算确定。

借款存在折价或者溢价的，按照实际利率法确定每一会计期间应摊销的折价或者溢价金额，调整每期利息金额。

在资本化期间内，外币专门借款本金及利息的汇兑差额，应当予以资本化，计入符合资本化条件的资产成本。

#### （十四）使用权资产

使用权资产，是指承租人可在租赁期内使用租赁资产的权利。在租赁期开始日，使用权资产按照成本进行初始计量。包括：①租赁负债的初始计量金额；②在租赁期开始日或之前支付的租赁付款额，存在租赁激励的，扣除已享受的租赁激励相关金额；③承租人发生的初始直接费用；④承租人为拆卸及移除租赁资产、复原租赁资产所在场地或将租赁资产恢复至租赁条款约定状态预计将发生的成本。

本公司使用权资产折旧采用年限平均法分类计提。对于能合理确定租赁期届满时将会取得租赁资产所有权的，在租赁资产预计剩余使用寿命内计提折旧；对于无法合理确定租赁期届满时将会取得租赁资产所有权的，在租赁期与租赁资产剩余使用寿命两者孰短的期间内计提折旧。

本公司按照《企业会计准则第8号——资产减值》的相关规定来确定使用权资产是否已发生减值并进行会计处理。

#### （十五）无形资产

##### 1. 无形资产的确认

无形资产为本公司拥有或者控制的没有实物形态的可辨认非货币性资产。同时满足下列条件的，才能予以确认：与该无形资产有关的经济利益很可能流入企业；该无形资产的成本能够可靠地计量。

##### 2. 无形资产的计价方法

无形资产按照成本进行初始计量。

（1）外购无形资产的成本，包括购买价款、相关税费以及直接归属于使该项资产达到预定用途所发生的其他支出。购买无形资产的价款超过正常信用条件延期支付，实质上具有融资性质的，无形资产的成本以购买价款的现值为基础确定。实际支付的价款与购买价款的现值之间的差额，除应予资本化的以外，在信用期间内计入当期损益。

（2）公司内部研究开发项目的支出，区分研究阶段支出与开发阶段支出。研究为获取并理解新的科学或技术知识而进行的独创性的有计划调查。开发为在进行商业性生产或使用前，将研究成果或其他知识应用于某项计划或设计，以生产出新的或具有实质性改进的材料、装置、产品等。

内部研究开发项目研究阶段的支出，于发生时计入当期损益。内部研究开发项目开发阶段的支出，同时满足以下条件的，确认为无形资产：完成该无形资产以使其能够使用或出售在技术上具有可行性；具有完成该无形资产并使用或出售的意图；无形资产产生经济利益的方式，包括能够证明运用该无形资产生产的产品存在市场或无形资产自身存在市场，无形资产将在内部使用的，证明其有用性；有足够的技术、财务资源和其他资源支持，以完成该无形资产的开发，并有能力使用或出售该无形资产；归属于该无形资产开发阶段的支出能够可靠地计量。

自行开发的无形资产，其成本包括自满足上述条件至达到预定用途前所发生的支出总额，但是对于以前期间已经费用化的支出不再调整。

投资者投入无形资产的成本，按照投资合同或协议约定的价值确定，但合同或协议约定价值不公允的除外。

非货币性资产交换、债务重组、政府补助和企业合并取得的无形资产的成本，应按照相关规定确定。

### 3.无形资产摊销方法和期限

公司于取得无形资产时分析判断其使用寿命。无形资产的使用寿命为有限的，估计该使用寿命的年限或者构成使用寿命的产量等类似计量单位数量；无法预见无形资产为企业带来经济利益期限的，视为使用寿命不确定的无形资产。

使用寿命有限的无形资产，自可供使用时起在预计使用年限内分期平均摊销。

使用寿命不确定的无形资产不予摊销。

本公司使用寿命有限的无形资产寿命估计如下：

无形资产类别	估计使用寿命	估计方法
土地使用权	50年	土地使用权证或协议约定的使用年限
专利及专有技术	10年	按预计为企业产生经济利益的年限
软件	3-5年	计算机技术更新周期

无形资产合同规定了受益年限但法律没有规定有效年限的，摊销年限按不超过合同规定的受益年限摊销；合同没有规定的受益年限但法律规定了有效年限的，摊销年限按不超过法律规定的有效年限摊销；合同规定了受益年限但法律规定也有有效年限的，摊销年限按不超过受益年限与有效年限两者之中较短者摊销；如果合同没有规定受益年限，法律也没有规定有效年限的，摊销年限按实际受益年限摊销。

无形资产为土地使用权的，按可使用年限平均摊销。

其他无形资产以成本入账，按受益期分期平均摊销。

公司至少于每年年度终了，对使用寿命有限的无形资产的使用寿命及摊销方法进行复核。无形资产的使用寿命及摊销方法与以前估计不同的，改变摊销期限和摊销方法。

公司在每个会计期间对使用寿命不确定的无形资产的使用寿命进行复核。如果有证据表明无形资产的使用寿命是有限的，估计其使用寿命，进行摊销。

无形资产的摊销金额一般计入当期损益。某项无形资产包含的经济利益通过所生产的产品或其他资产实现的，其摊销金额计入相关资产的成本。

#### 4.无形资产减值准备

期末对无形资产逐项进行检查，若可收回金额低于其账面价值的，按单项项目计提无形资产减值准备。

### （十六）研发支出

1.本公司内部研究开发项目的支出，区分为研究阶段支出与开发阶段支出。

2.研究阶段支出，于发生时计入当期损益。

3.开发阶段支出，同时满足下列条件的，予以资本化：

（1）完成该无形资产以使其能够使用或出售在技术上具有可行性；

（2）具有完成该无形资产并使用或出售的意图；

（3）无形资产产生经济利益的方式，包括能够证明运用该无形资产生产的产品存在市场或无形资产自身存在市场，无形资产将在内部使用的，能够证明其有用性；

（4）有足够的技术、财务资源和其他资源支持，以完成该无形资产的开发，并有能力使用或出售该无形资产；

（5）归属于该无形资产开发阶段的支出能够可靠地计量。

不满足上述条件的开发支出计入当期损益。

4.对于同一项无形资产，在开发过程中达到资本化条件前已经费用化计入损益的支出，不再进行资本化。

### （十七）长期待摊费用

长期待摊费用在费用项目的受益期限内分期平均摊销，租入固定资产改良支出在租赁期限与租赁资产尚可使用年限两者孰短的期限内平均摊销。

公司期末对长期待摊费用进行检查，如果费用项目不能使以后会计期间受益的，将尚未摊销的该项目的摊余价值全部转入当期损益。

### （十八）职工薪酬

职工薪酬，是指公司为获得职工提供的服务或解除劳动关系而给予的各种形式的报酬或补偿。

职工薪酬包括短期薪酬、离职后福利、辞退福利和其他长期职工福利。公司提供给职工配偶、子女、受赡养人、已故员工遗属及其他受益人等的福利，也属于职工薪酬。

1.短期薪酬，公司在职工提供服务的会计期间，将实际发生的职工工资、奖金、按规定的基准和比例为职工缴纳的医疗保险费、工伤保险费和生育保险费等社会保险费和住房公积金，确认为负债，并计入当期损益或相关资产成本。如果该负债预期在职工提供相关服务的年度报告期结束后十二个月内不能完全支付，且财务影响重大的，则该负债将以折现后的金额计量。

2.离职后福利计划（设定提存计划），是指公司与职工就离职后福利达成的协议，或根据相关规章或办法，向独立的基金缴存固定费用后，公司不再承担进一步支付义务的离职后福利计划。在职工提供服务的会计期间，将应缴存的金额确认为负债，并计入当期损益或相关资产成本。

3.辞退福利，是指公司在职工劳动合同到期之前解除与职工的劳动关系，或者为鼓励职工自愿接受裁减而给予职工的补偿。

公司在下列两者孰早日确认辞退福利产生的职工薪酬负债，并计入当期损益：

- 1.公司不能单方面撤回因解除劳动关系计划或裁减建议所提供的辞退福利时。
- 2.企业确认与涉及支付辞退福利的重组相关的成本或费用时。

#### （十九）租赁负债

租赁负债按照租赁期开始日尚未支付的租赁付款额的现值进行初始计量。租赁付款额包括：

①固定付款额（包括实质固定付款额），存在租赁激励的，扣除租赁激励相关金额；②取决于指数或比率的可变租赁付款额；③根据承租人提供的担保余值预计应支付的款项；④购买选择权的行权价格，前提是承租人合理确定将行使该选择权；⑤行使终止租赁选择权需支付的款项，前提是租赁期反映出承租人将行使终止租赁选择权；

本公司采用租赁内含利率作为折现率；如果无法合理确定租赁内含利率的，则采用本公司的增量借款利率作为折现率。本公司按照固定的周期性利率计算租赁负债在租赁期内各期间的利息费用，并计入财务费用。该周期性利率是指公司所采用的折现率或修订后的折现率。

未纳入租赁负债计量的可变租赁付款额在实际发生时计入当期损益。

当本公司对续租选择权、终止租赁选择权或者购买选择权的评估结果发生变化的，则按变动后的租赁付款额和修订后的折现率计算的现值重新计量租赁负债，并相应调整使用权资产的账面价值。当实质租赁付款额、担保余值预计的应付金额或者取决于指数或比率的可变租赁付款额发生变动的，则按变动后的租赁付款额和原折现率计算的现值重新计量租赁负债，并相应调整使用权资产的账面价值。

#### （二十）预计负债

1.因未决诉讼、产品质量保证、亏损合同等形成的现实义务，其履行很可能导致经济利益的流出，在该义务的金额能够可靠计量时，确认为预计负债。

2.预计负债按照履行相关现实义务所需支出的最佳估计数进行初始计量，并综合考虑或有事项有关的风险、不确定性和货币时间价值等因素。货币时间价值影响重大的，通过对相关未来现金流出进行折现后确定最佳估计数。

#### (二十一) 递延所得税资产/递延所得税负债

本公司根据资产、负债于资产负债表日的账面价值与计税基础之间的暂时性差异，采用资产负债表债务法确认递延所得税。除由于企业合并产生的调整商誉，或与直接计入所有者权益的交易或者事项相关的递延所得税计入所有者权益外，递延所得税均作为所得税费用计入当期损益。

各项应纳税暂时性差异均确认相关的递延所得税负债，除非该应纳税暂时性差异是在以下交易中产生的：

1.商誉的初始确认，或者具有以下特征的交易中产生的资产或负债的初始确认：该交易不是企业合并，并且交易发生时既不影响会计利润也不影响应纳税所得额；

2.具有以下特征的交易中产生的资产或负债的初始确认：该交易不是企业合并，并且交易发生时既不影响会计利润也不影响应纳税所得额；

3.对于与子公司、合营企业及联营企业投资相关的应纳税暂时性差异，该暂时性差异转回的时间能够控制并且该暂时性差异在可预见的未来很可能不会转回。

对于可抵扣暂时性差异、能够结转以后年度的可抵扣亏损和税款抵减，本公司以很可能取得用来抵扣可抵扣暂时性差异、可抵扣亏损和税款抵减的未来应纳税所得额为限，确认由此产生的递延所得税资产，除非该可抵扣暂时性差异是在以下交易中产生的：

(1) 该交易不是企业合并，并且交易发生时既不影响会计利润也不影响应纳税所得额；

(2) 对于与子公司、合营企业及联营企业投资相关的可抵扣暂时性差异，同时满足下列条件的，确认相应的递延所得税资产：暂时性差异在可预见的未来很可能转回，且未来很可能获得用来抵扣可抵扣暂时性差异的应纳税所得额。

资产负债表日，本公司对递延所得税资产和递延所得税负债，按照预期收回该资产或清偿该负债期间的适用税率计量，并反映资产负债表日预期收回资产或清偿负债方式的所得税影响。

本公司在资产负债表日对递延所得税资产的账面价值进行复核。如果未来期间很可能无法取得足够的应纳税所得额用以抵扣递延所得税资产的利益，则减记递延所得税资产的账面价值，减记的金额计入当期的所得税费用。原确认时计入所有者权益的递延所得税资产部分，其减记金额也应计入所有者权益。在很可能取得足够的应纳税所得额时，减记的递延所得税资产账面价值可

以恢复。

## （二十二）收入

本公司在履行了合同中的履约义务，即在客户取得相关商品或服务的控制权时确认收入。

合同中包含两项或多项履约义务的，本公司在合同开始日，按照各单项履约义务所承诺商品或服务的单独售价的相对比例，将交易价格分摊至各单项履约义务，按照分摊至各单项履约义务的交易价格计量收入。

满足下列条件之一时，本公司属于在某一时段内履行履约义务；否则，属于在某一时点履行履约义务：

①客户在本公司履约的同时即取得并消耗本公司履约所带来的经济利益。

②客户能够控制本公司履约过程中产出的商品。

③本公司履约过程中所产出的商品具有不可替代用途，且本公司在整个合同期间内有权就累计至今已完成的履约部分收取款项。

对于在某一时段内履行的履约义务，本公司在该段时间内按照履约进度确认收入。履约进度不能合理确定时，本公司已经发生的成本预计能够得到补偿的，按照已经发生的成本金额确认收入，直到履约进度能够合理确定为止。

对于在某一时点履行的履约义务，本公司在客户取得相关商品或服务控制权时点确认收入。在判断客户是否已取得商品或服务控制权时，本公司会考虑下列迹象：

①本公司就该商品或服务享有现时收款权利，即客户就该商品负有现时付款义务。

②本公司已将该商品的法定所有权转移给客户，即客户已拥有该商品的法定所有权。

③本公司已将该商品的实物转移给客户，即客户已实物占有该商品。

④本公司已将该商品所有权上的主要风险和报酬转移给客户，即客户已取得该商品所有权上的主要风险和报酬。

⑤客户已接受该商品或服务。

⑥其他表明客户已取得商品控制权的迹象。

## （二十三）政府补助

### 1. 政府补助类型

政府补助，是公司从政府无偿取得的货币性资产与非货币性资产。分为与资产相关的政府补助和与收益相关的政府补助。

与资产相关的政府补助，是指企业取得的、用于购建或以其他方式形成长期资产的政府补助。与收益相关的政府补助，是指除与资产相关的政府补助之外的政府补助。对于同时包含与资产相

关部分和与收益相关部分的政府补助，应当区分不同部分分别进行会计处理；难以区分的，应当整体归类为与收益相关的政府补助。

2. 政府补助同时满足下列条件的，才能予以确认：

- (1) 企业能够满足政府补助所附条件；
- (2) 企业能够收到政府补助。

政府补助为货币性资产的，应当按照收到或应收的金额计量。

政府补助为非货币性资产的，应当按照公允价值计量；公允价值不能可靠取得的，按照名义金额计量。

3. 会计处理

根据每项政府补助的性质采用总额法或净额法；对于性质相同的政府补助应采用相同的方法；方法一旦选用，不得随意变更。

与资产相关的政府补助，应当冲减相关资产的账面价值或确认为递延收益。与资产相关的政府补助确认为递延收益的，应当在相关资产使用寿命内按照合理、系统的方法分期计入损益。按照名义金额计量的政府补助，直接计入当期损益。相关资产在使用寿命结束前被出售、转让、报废或发生毁损的，应当将尚未分配的相关递延收益余额转入资产处置当期的损益。

与收益相关的政府补助，应当分情况按照以下规定进行会计处理：

(1) 用于补偿企业以后期间的相关成本费用或损失的，确认为递延收益，并在确认相关成本费用或损失的期间，计入当期损益或冲减相关成本；

(2) 用于补偿企业已发生的相关成本费用或损失的，直接计入当期损益或冲减相关成本。

与公司日常活动相关的政府补助，应当按照经济业务实质，计入其他收益或冲减相关成本费用。与公司日常活动无关的政府补助，应当计入营业外收入。

公司取得政策性优惠贷款贴息的，应当区分财政将贴息资金拨付给贷款银行和财政将贴息资金直接拨付给企业两种情况进行会计处理。

财政将贴息资金拨付给贷款银行，由贷款银行以政策性优惠利率向公司提供贷款的，公司选择以实际收到的借款金额作为借款的入账价值，按照借款本金和该政策性优惠利率计算相关借款费用。

财政将贴息资金直接拨付给公司，公司将对应的贴息冲减相关借款费用。

#### (二十四) 租赁

2021年1月1日开始执行：

在合同开始日，本公司评估合同是否为租赁或者包含租赁。如果合同中一方让渡了在一定期

间内控制一项或多项已识别资产使用的权利以换取对价，则该合同为租赁或者包含租赁。

#### 1. 本公司作为承租人的会计处理

在租赁期开始日，除应用简化处理的短期租赁和低价值资产租赁外，本公司对租赁确认使用权资产和租赁负债。

##### (1) 短期租赁和低价值资产租赁

短期租赁是指不包含购买选择权且租赁期不超过 12 个月的租赁。低价值资产租赁是指单项租赁资产为全新资产时价值较低的租赁。

本公司对短期租赁和低价值资产租赁不确认使用权资产和租赁负债，相关租赁付款额在租赁期内各个期间按照直线法或其他系统合理的方法计入相关资产成本或当期损益。

(2) 使用权资产和租赁负债的会计政策参照“四、15 使用权资产”和“四、20 租赁负债”会计处理方法。

#### 2. 本公司作为出租人的会计处理

##### (1) 租赁的分类

本公司在租赁开始日将租赁分为融资租赁和经营租赁。融资租赁是指实质上转移了与租赁资产所有权有关的几乎全部风险和报酬的租赁，其所有权最终可能转移，也可能不转移。经营租赁是指除融资租赁以外的其他租赁。

##### (2) 对融资租赁的会计处理

在租赁期开始日，本公司对融资租赁确认应收融资租赁款，并终止确认融资租赁资产。应收融资租赁款初始计量时，以未担保余值和租赁期开始日尚未收到的租赁收款额按照租赁内含利率折现的现值之和作为应收融资租赁款的入账价值。本公司按照固定的租赁内含利率计算并确认租赁期内各个期间的利息收入，所取得的未纳入租赁投资净额计量的可变租赁付款额在实际发生时计入当期损益。

##### (3) 对经营租赁的会计处理

本公司在租赁期内各个期间采用直线法或其他系统合理的方法，将经营租赁的租赁收款额确认为租金收入；发生的与经营租赁有关的初始直接费用资本化，在租赁期内按照与租金收入确认相同的基础进行分摊，分期计入当期损益；取得的与经营租赁有关的未计入租赁收款额的可变租赁付款额，在实际发生时计入当期损益。

2021年1月1日前执行以下政策：

本公司将实质上转移了与资产所有权有关的全部风险和报酬的租赁为融资租赁，除此之外的均为经营租赁。



### 1. 经营租赁会计处理

(1) 本公司租入资产所支付的租赁费,在不扣除免租期的整个租赁期内,按直线法进行分摊,计入当期费用。本公司支付的与租赁交易相关的初始直接费用,计入当期费用。

资产出租方承担了应由本公司承担的与租赁相关的费用时,本公司将该部分费用从租金总额中扣除,按扣除后的租金费用在租赁期内分摊,计入当期费用。

(2) 本公司出租资产所收取的租赁费,在不扣除免租期的整个租赁期内,按直线法进行分摊,确认为租赁收入。本公司支付的与租赁交易相关的初始直接费用,计入当期费用;如金额较大的,则予以资本化,在整个租赁期间内按照与租赁收入确认相同的基础分期计入当期收益。

本公司承担了应由承租方承担的与租赁相关的费用时,本公司将该部分费用从租金收入总额中扣除,按扣除后的租金费用在租赁期内分配。

### 2. 融资租赁会计处理

(1) 融资租入资产:本公司在承租开始日,将租赁资产公允价值与最低租赁付款额现值两者中较低者作为租入资产的入账价值,将最低租赁付款额作为长期应付款的入账价值,其差额作为未确认的融资费用。

本公司采用实际利率法对未确认的融资费用,在资产租赁期间内摊销,计入财务费用。

(2) 融资租出资产:本公司在租赁开始日,将应收融资租赁款,未担保余值之和与其现值的差额确认为未实现融资收益,在将来受到租赁的各期间内确认为租赁收入,本公司发生的与出租交易相关的初始直接费用,计入应收融资租赁款的初始计量中,并减少租赁期内确认的收益金额。

### (二十五) 资产减值

本公司对子公司、联营企业和合营企业的长期股权投资、固定资产、在建工程、无形资产、商誉等(存货、递延所得税资产、金融资产除外)的资产减值,按以下方法确定:

1. 本公司于资产负债表日判断资产是否存在可能发生减值的迹象,存在减值迹象的,本公司将估计其可收回金额,进行减值测试。对因企业合并所形成的商誉、使用寿命不确定的无形资产和尚未达到可使用状态的无形资产无论是否存在减值迹象,每年都进行减值测试。

2. 可收回金额根据资产的公允价值减去处置费用后的净额与资产预计未来现金流量的现值两者之间较高者确定。本公司以单项资产为基础估计其可收回金额;难以对单项资产的可收回金额进行估计的,以该资产所属的资产组为基础确定资产组的可收回金额。

3. 资产组的认定,以资产组产生的主要现金流入是否独立于其他资产或者资产组的现金流入为依据。当资产或资产组的可收回金额低于其账面价值时,本公司将其账面价值减记至可收回金额,减记的金额计入当期损益,同时计提相应的资产减值准备。

4.就商誉的减值测试而言，对于因企业合并形成的商誉的账面价值，自购买日起按照合理的方法分摊至相关的资产组；难以分摊至相关的资产组的，将其分摊至相关的资产组组合。相关的资产组或资产组组合，是能够从企业合并的协同效应中受益的资产组或者资产组组合，且不大于本公司确定的报告分部。

减值测试时，如与商誉相关的资产组或者资产组组合存在减值迹象的，首先对不包含商誉的资产组或者资产组组合进行减值测试，计算可收回金额，确认相应的减值损失。然后对包含商誉的资产组或者资产组组合进行减值测试，比较其账面价值与可收回金额，如可收回金额低于账面价值的，确认商誉的减值损失。

5.资产减值损失一经确认，在以后会计期间不再转回。

#### （二十六）公允价值计量

公司于每个资产负债表日以公允价值计量上市的权益工具投资。公允价值，是指市场参与者在计量日发生的有序交易中，出售一项资产所能收到或者转移一项负债所需支付的价格。公司以公允价值计量相关资产或负债，假定出售资产或者转移负债的有序交易在相关资产或负债的主要市场进行；不存在主要市场的，公司假定该交易在相关资产或负债的最有利市场进行。主要市场(或最有利市场)是公司在计量日能够进入的交易市场。公司采用市场参与者在对该资产或负债定价时为实现其经济利益最大化所使用的假设。

以公允价值计量非金融资产的，考虑市场参与者将该资产用于最佳用途产生经济利益的能力，或者将该资产出售给能够用于最佳用途的其他市场参与者产生经济利益的能力。

公司采用在当前情况下适用并且有足够可利用数据和其他信息支持的估值技术，优先使用相关可观察输入值，只有在可观察输入值无法取得或取得不切实可行的情况下，才使用不可观察输入值。

在财务报表中以公允价值计量或披露资产和负债，根据对公允价值计量整体而言具有重要意义的最低层次输入值，确定所属的公允价值层次：第一层次输入值，在计量日能够取得的相同资产或负债在活跃市场上未经调整的报价；第二层次输入值，除第一层次输入值外相关资产或负债直接或间接可观察的输入值；第三层次输入值，相关资产或负债的不可观察输入值。

每个资产负债表日，公司对在财务报表中确认的持续以公允价值计量的资产和负债进行重新评估，以确定是否在公允价值计量层次之间发生转换。

#### （二十七）利润分配政策

根据有关法规及公司章程的规定，公司税后利润按以下顺序及规定分配：弥补以前年度亏损；提取10%的法定盈余公积金；根据股东大会决议提取任意盈余公积；向股东分配股利。

## (二十八) 重要会计政策和会计估计变

## 1. 会计政策变更

本公司根据财政部于2018年12月7日修订发布的《企业会计准则第21号—租赁》（以下简称“新租赁准则”）的相关规定和要求进行的合理变更，要求其他执行企业会计准则的企业自2021年1月1日起施行。根据新租赁准则的要求，本公司自2021年1月1日起执行新的租赁准则，根据新旧准则衔接规定，不涉及对公司以前年度的追溯调整。

2. 会计估计变更：本公司2021年1-10月未发生会计估计变更事项。

## (二十九) 前期会计差错更正

1. 追溯重述法：无

2. 未来适用法：无

## 五、税项

## (一) 主要税种及税率

税种	计税依据	税率
增值税	按照税法规定以销售货物和应税劳务为基础计算销项税额，在扣除当期允许抵扣的进项税额后，差额部分为应缴增值税	13%
企业所得税	按税法规定的应纳税所得额计征	20%
城市维护建设税	以当期应缴纳的流转税计征	7%
教育费附加	以当期应缴纳的流转税计征	3%
地方教育费附加	以当期应缴纳的流转税计征	2%
其他税项	按税法有关规定	按有关规定执行

## (二) 税收优惠及批文

本公司根据国家小微企业企业所得税优惠政策税率执行。

## 六、财务报表重要项目注释

以下注释中“期末余额”系2021年10月31日相关数据，“年初余额”系2020年12月31日相关数据，“本期金额”系2021年1-10月相关数据，“上期金额”系2020年度相关数据。

## (一) 货币资金

项 目	期末余额	年初余额
现金		
银行存款	3,622,869.68	943,619.85
其他货币资金		
合 计	3,622,869.68	943,619.85

期末公司无使用受限的货币资金。

## (二) 预付款项

项目	期末余额			年初余额		
	账面余额	比例(%)	坏账准备	账面余额	比例(%)	坏账准备
1年内	2,795,129.99	97.74		465,471.65	100.00	
1-2年	64,690.40	2.26				
2-3年						
3年以上						
个别认定						
合计	2,859,820.39	100.00		465,471.65	100.00	
账面价值	2,859,820.39			465,471.65		

## (三) 其他应收款

种类	期末余额	年初余额
应收利息		
应收股利		
其他应收款	61,750.00	48,500.00
合计	61,750.00	48,500.00

## 1. 其他应收款按款项性质列示

款项性质	期末余额	年初余额
备用金	15,000.00	
单位往来款	50,000.00	50,000.00
履约保证金\投标保证金		
小计	65,000.00	50,000.00
减: 坏账准备	3,250.00	1,500.00
合计	61,750.00	48,500.00

## 2. 预期信用损失计提情况

信用损失准备	第一阶段	第二阶段	第三阶段	合计
	未来12个月预期信用损失	整个存续期预期信用损失(未发生信用减值)	整个存续期预期信用损失(已发生信用减值)	
2021年1月1日余额	1,500.00			1,500.00
2021年1月1日余额在本期				
- 转入第二阶段				
- 转入第三阶段				
- 转回第二阶段				
- 转回第一阶段				

信用损失准备	第一阶段	第二阶段	第三阶段	合计
	未来12个月预期信用损失	整个存续期预期信用损失(未发生信用减值)	整个存续期预期信用损失(已发生信用减值)	
本期计提	1,750.00			1,750.00
本期转回				
期末余额	3,250.00			3,250.00

## 3.按组合计提预期信用损失的其他应收款

账龄	期末账面余额		
	金额	预期信用损失	预期信用损失率(%)
1年以内	65,000.00	3,250.00	5.00
1至2年			
2至3年			
3至4年			
4至5年			
5年以上			
合计	65,000.00	3,250.00	5.00
净值	61,750.00		

(续)

账龄	年初账面余额		
	金额	预期信用损失	预期信用损失率(%)
1年以内	50,000.00	1,500.00	3.00
1至2年			
2至3年			
3至4年			
4至5年			
5年以上			
合计	50,000.00	1,500.00	3.00
净值	48,500.00		

4.截至2021年10月31日,无涉及政府补助的应收款项。

5.本报告期末无因金融资产转移而终止确认的其他应收款,无转移其他应收款且继续涉入形成的资产、负债金额。

## (四) 存货

项目	期末余额	期初余额

	账面余额	跌价准备	账面价值	账面余额	跌价准备	账面价值
原材料	660,508.59		660,508.59	582,495.94		582,495.94
周转材料	23,371.90		23,371.90	23,371.90		23,371.90
合计	683,880.49		683,880.49	605,867.84		605,867.84

## (五) 其他流动资产

项目	期末余额	年初余额
增值税留抵税额	997,699.09	736,593.17

## (六) 固定资产

种类	期末余额	年初余额
固定资产	1,007,132.98	41,631.45
固定资产清理		
合计	1,007,132.98	41,631.45

## 1. 固定资产情况

项目	房屋及建筑物	机器设备	运输设备	办公设备及其他	合计
一、账面原值					
1. 年初余额				53,819.29	53,819.29
2. 本期增加金额		974,381.73			974,381.73
(1) 外购					
(2) 在建工程转入		974,381.73			974,381.73
3. 本期减少金额					
(1) 处置或报废					
4. 期末余额		974,381.73		53,819.29	1,028,201.02
二、累计折旧					
1. 年初余额				12,187.84	12,187.84
2. 本期增加金额				8,880.20	8,880.20
(1) 计提				8,880.20	8,880.20
3. 本期减少金额					
(1) 处置或报废					
4. 期末余额				21,068.04	21,068.04
三、减值准备					
1. 年初余额					
2. 本期增加金额					
(1) 计提					

项 目	房屋及建筑物	机器设备	运输设备	办公设备及其他	合计
3.本期减少金额					
(1) 处置或报废					
4. 期末余额					
四、账面价值					
1.期末账面价值		974,381.73		32,751.25	1,007,132.98
2. 年初账面价值				41,631.45	41,631.45

2.期末公司无暂时闲置的固定资产情况。

3.期末公司无通过融资租赁租入的固定资产情况。

4.期末公司无通过经营租赁租出的固定资产。

#### (七) 在建工程

种 类	期末余额	年初余额
在建工程	13,353,215.57	11,097,635.01
工程物资		
合 计	13,353,215.57	11,097,635.01

#### 1.在建工程情况

项 目	期末余额			年初余额		
	账面余额	减值准备	账面价值	账面余额	减值准备	账面价值
生产厂房	6,510,930.59		6,510,930.59	6,459,904.90		6,459,904.90
在安装设备	6,842,284.98		6,842,284.98	4,637,730.11		4,637,730.11
合 计	13,353,215.57		13,353,215.57	11,097,635.01		11,097,635.01

2.期末未发现公司在建工程存在减值迹象，故未计提减值准备。

3.期末在建工程不存在对外抵押、担保的情况。

#### (八) 开发支出

项 目	年初余额	本期增加		本期减少			期末余额
		内部开发支出	其他	确认为无形资产	转入当期损益	转入其他	
硅泥制备高纯硅		299,934.31			299,934.31		
真空回收硅泥的技术优化		202,984.18			202,984.18		

#### (九) 其他非流动资产

项 目	期末余额	年初余额
-----	------	------

项目	期末余额	年初余额
预付设备工程款	321,195.70	337,678.80
合计	321,195.70	337,678.80

## (十) 短期借款

项目	期末余额	年初余额
保证借款	5,023,260.42	
合计	5,023,260.42	

注：母公司西部宝德科技股份有限公司提供保证担保。

## (十一) 应付账款

## 1.按账龄列示

账龄	期末余额		年初余额	
	金额	比例 (%)	金额	比例 (%)
1年以内	807,790.56	63.00	688,896.06	100.00
1至2年	466,496.06	37.00		
2至3年				
3年以上				
合计	1,274,286.62	100.00	688,896.06	100.00

2.期末无账龄超过一年的重要应付账款。

## (十二) 合同负债

项目	期末余额	期初余额
预收货款	63,792.03	63,792.03

## (十三) 应付职工薪酬

## 1.应付职工薪酬列示

项目	年初余额	本期增加	本期减少	期末余额
一、短期薪酬	24,095.45	1,228,254.00	1,239,873.17	35,714.62
二、离职后福利-设定提存计划		144,940.09	141,306.57	3,633.52
三、辞退福利				
四、一年内到期的其他福利				
合计	24,095.45	1,373,194.09	1,381,179.74	39,348.14

## 2.短期薪酬列示

项目	年初余额	本期增加	本期减少	期末余额
一、工资、奖金、津贴和补贴		1,090,299.63	1,090,299.63	



项目	年初余额	本期增加	本期减少	期末余额
二、职工福利费		3,780.00	3,780.00	
三、社会保险费		50,918.29	50,918.29	
其中：1. 医疗保险费		45,985.21	45,985.21	
2. 工伤保险费		4,933.08	4,933.08	
3. 生育保险费				
四、住房公积金		43,205.00	43,205.00	
五、工会经费和职工教育经费	24,095.45	18,865.17	7,246.00	35,714.62
六、短期带薪缺勤				
七、短期利润分享计划				
八、其他短期薪酬				
合计	24,095.45	1,207,068.09	1,195,448.92	35,714.62

## 3. 设定提存计划列示

设定提存计划项目	年初余额	本期增加	本期减少	期末余额
一、基本养老保险		105,677.28	105,677.28	
二、失业保险		4,772.81	4,588.29	184.52
三、企业年金缴费		34,490.00	31,041.00	3,449.00
合计		144,940.09	141,306.57	3,633.52

## (十四) 应交税费

项目	期末余额	年初余额
个人所得税	1,206.20	274.82
水利建设基金		101.96
印花税	375.00	
合计	1,581.20	376.78

## (十五) 其他应付款

项目	期末余额	年初余额
应付利息		
应付股利		
其他应付款	26,772.84	2,828,352.00
合计	26,772.84	2,828,352.00

## 1. 其他应付款

按款项性质列示其他应付款

款项性质	期末余额	年初余额
------	------	------

款项性质	期末余额	年初余额
应付保证金		
借个人款项	18,046.21	2,820,000.00
个人借款利息		5,640.00
关联往来款		2,712.00
代扣代缴款	8,726.63	
合计	26,772.84	2,828,352.00

注：期末无账龄超一年的重要其他应付款。

#### (十六) 其他流动负债

项目	期末余额	年初余额	调整金额	上年年末余额
待转销项税	8,292.96			8,292.96
合计	8,292.96			8,292.96

#### (十七) 递延收益

项目	年初余额	本期新增补助金额	本期计入其他收益金额	其他变动	期末余额	与资产相关/与收益相关
硅泥真空回收工业硅项目	1,000,000.00				1,000,000.00	与资产相关

#### (十八) 实收资本

投资者名称	年初余额		本期增加	本期减少	期末余额	
	投资金额	比例(%)			投资金额	比例(%)
西部宝德科技股份有限公司	3,900,000.00	34.82	2,100,000.00		6,000,000.00	32.97
周济	1,430,000.00	12.77	770,000.00		2,200,000.00	12.09
吉红旗	1,190,000.00	10.63	1,610,000.00		2,800,000.00	15.38
李俊峰	3,380,000.00	30.18	1,820,000.00		5,200,000.00	28.57
胡亚妮	1,300,000.00	11.60	700,000.00		2,000,000.00	10.99
合计	11,200,000.00	100.00	7,000,000.00		18,200,000.00	100.00

注：根据本公司第一届董事会第7次会议决议，同比例增资增加注册资本至2,000万元，截至2021年10月31日已收到700万元。

#### (十九) 未分配利润

项目	本期金额	上期金额
调整前上期末未分配利润	-1,536,807.51	-665,506.00
调整期初未分配利润合计数(调增+, 调减-)		
调整后期初未分配利润	-1,536,807.51	-665,506.00

项 目	本期金额	上期金额
加：本期归属于母公司所有者的净利润	-1,192,962.80	-871,301.51
减：提取法定盈余公积		
应付普通股股利		
期末未分配利润	-2,729,770.31	-1,536,807.51

## (二十) 营业收入和营业成本

项 目	本期金额		上期金额	
	收入	成本	收入	成本
主营业务	1,769,911.50	1,753,072.37	2,935,995.35	2,797,491.35
其他业务				
合 计	1,769,911.50	1,753,072.37	2,935,995.35	2,797,491.35

## (二十一) 税金及附加

项 目	本期金额	上期金额
城市维护建设税		
教育费附加		
印花税	2,153.40	16,995.10
水利基金	884.96	7,747.52
合 计	3,038.36	24,742.62

## (二十二) 管理费用

项 目	本期金额	上期金额
职工薪酬	519,226.30	218,703.85
招待费	11,979.00	39,226.44
办公费	10,339.60	21,897.60
差旅费	980.00	12,825.61
折旧费	8,880.20	9,140.88
服务费	73,282.45	3,000.00
其他	38,384.95	6,238.22
合 计	663,072.50	311,032.60

## (二十三) 研发费用

项 目	本期金额	上期金额
人工费用	472,073.16	378,884.18
材料费	16,075.66	266,640.50
检测加工费	3,518.04	64,433.96

项目	本期金额	上期金额
其他	11,251.63	1,881.00
合计	502,918.49	711,839.64

## (二十四) 财务费用

项目	本期金额	上期金额
利息支出	240,310.00	5,640.00
减：利息收入	3,901.68	3,357.02
手续费	2,650.50	2,451.95
合计	239,058.82	4,734.93

## (二十五) 其他收益

项目	本期金额	上期金额
个税手续费返还	35.61	19,024.28
2021年中央引导地方科技发展专项资金	200,000.00	
合计	200,035.61	19,024.28

## (二十六) 信用减值损失

项目	本期金额	上期金额
其他应收款预期信用损失	-1,750.00	23,520.00

## (二十七) 现金流量表补充资料

## 1. 采用间接法将净利润调节为经营活动现金流量

项目	本期金额	上期金额
1. 将净利润调节为经营活动现金流量：		
净利润	-1,192,962.80	-871,301.51
加：信用减值准备	1,750.00	-23,520.00
固定资产折旧、油气资产折耗、生产性生物资产折旧	8,880.20	9,140.88
无形资产摊销		
长期待摊费用摊销		
处置固定资产、无形资产和其他长期资产的损失（收益以“-”号填列）		
固定资产报废损失（收益以“-”号填列）		
公允价值变动损失（收益以“-”号填列）		
财务费用（收益以“-”号填列）	240,310.00	5,640.00
投资损失（收益以“-”号填列）		

项目	本期金额	上期金额
递延所得税资产减少（增加以“-”号填列）		
递延所得税负债增加（减少以“-”号填列）		
存货的减少（增加以“-”号填列）	-78,012.65	-605,867.84
经营性应收项目的减少（增加以“-”号填列）	-9,105,954.66	-573,053.35
经营性应付项目的增加（减少以“-”号填列）	5,856,997.43	1,162,273.08
其他		
经营活动产生的现金流量净额	-4,268,992.48	-896,688.74
2. 不涉及现金收支的重大投资和筹资活动：		
债务转为资本		
一年内到期的可转换公司债券		
融资租入固定资产		
3. 现金及现金等价物净变动情况：		
现金的年末余额	3,622,869.68	943,619.85
减：现金的年初余额	943,619.85	1,653,249.71
加：现金等价物的年末余额		
减：现金等价物的年初余额		
现金及现金等价物净增加额	2,679,249.83	-709,629.86

## 2. 现金和现金等价物的构成

项目	期末余额	年初余额
(1) 现金	3,622,869.68	943,619.85
其中：库存现金		
可随时用于支付的银行存款	3,622,869.68	943,619.85
可随时用于支付的其他货币资金		
可用于支付的存放中央银行款项		
存放同业款项		
拆放同业款项		
(2) 现金等价物		
其中：三个月内到期的债券投资		
(3) 期末现金及现金等价物余额	3,622,869.68	943,619.85

## 七、关联方关系及其交易

## (一) 本公司的母公司情况

母公司名称	注册地	业务性质	注册资本	母公司对本公司的持股比例 (%)	母公司对本公司的表决权比例 (%)
西部宝德科技股份有限公司	西安	金属粉末产品、烧结金属多孔材料及元件、陶瓷多孔材料及元件、烧结金属致密材料及制品等	59,940,000.00	30.00	30.00

## (二) 其他关联方情况

关联方名称	与本公司关系
西安莱特信息工程有限公司	同一最终控制方
西部金属材料股份有限公司	同一最终控制方
西安欧中材料科技有限公司	同一最终控制方
西安泰金工业电化学技术有限公司	同一最终控制方
西安凯立新材料股份有限公司	同一最终控制方
西安菲尔特金属过滤材料股份有限公司	西部材料子公司、受同一母公司控制
西部钛业有限责任公司	西部材料子公司、受同一母公司控制
西安瑞福莱钨钼有限公司	西部材料子公司、受同一母公司控制
西安赛隆金属材料有限责任公司	同一最终控制方
西部超导材料科技股份有限公司	同一最终控制方
西安赛特思捷工艺品有限公司	同一最终控制方
西安宝德九土新材料有限公司	同一母公司
周济	持股 5%以上的股东
吉红旗	持股 5%以上的股东
李俊峰	持股 5%以上的股东
胡亚妮	持股 5%以上的股东

## (三) 关联交易情况

## 采购商品、接收劳务

关联方	关联交易内容	本期金额	上期金额
西安宝德九土新材料有限公司	检测费		62,924.53

## (四) 关联方应收应付款项

## 应付关联方款项

项目	关联方名称	期末余额	上年年末余额
应付账款	西安宝德九土新材料有限公司		66,700.00
应付账款	西安莱特信息工程有限公司	5,000.00	5,000.00

## 八、承诺及或有事项

### (一) 重大承诺事项

截至2021年10月31日，本公司无需要披露的重大承诺事项。

### (二) 或有事项

截至2021年10月31日，本公司无需要披露的重大或有事项。

## 九、资产负债表日后事项

截至2021年10月31日，本公司无需要披露的资产负债表日后事项。

## 十、其他重要事项

截至2021年10月31日，本公司无需要披露的其他重要事项。

## 十一、财务报表的批准

本公司财务报表经公司董事会批准报出。

陕西宝德赛肯光电材料有限公司



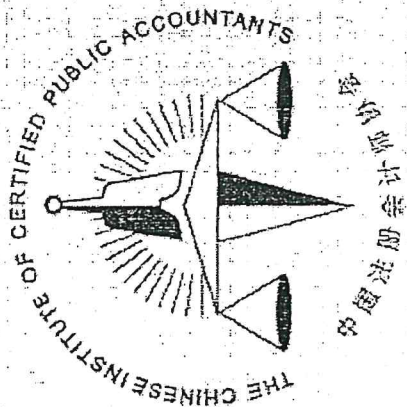

姓名: 王铁群  
 Full name: 王铁群  
 性别: 男  
 Sex: 男  
 出生日期: 1975-08-01  
 Date of birth: 1975-08-01  
 工作单位: 希格玛会计师事务所(普通合伙)  
 Working unit: 希格玛会计师事务所(普通合伙)  
 身份证号码: 610103197508012011  
 Identity card No.: 610103197508012011



年度检验登记 2021年  
 Annual Renewal Registration 合格专用章

本证书经检验合格, 继续有效一年。  
 This certificate is valid for another year after this renewal

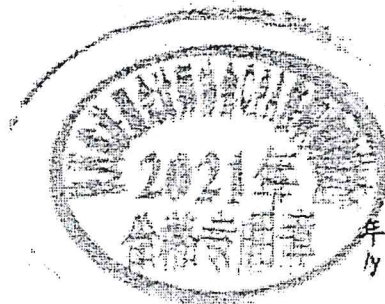

证书编号:  
 No. of Certificate

610100471351

批准注册协会:  
 Authorized Institute of CPAs

陕西省注册会计师协会

发证日期:  
 Date of Issuance

2000 年 08 月 25 日

年 月 日



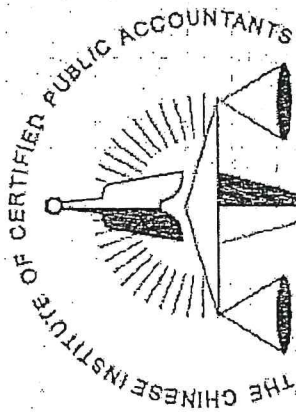

中国注册会计师协会

姓名	张
性别	男
出生日期	1989-11-26
工作单位	陕西注册会计师事务所
Working unit	张
身份证号码	610102198911265224
Identity card No.	

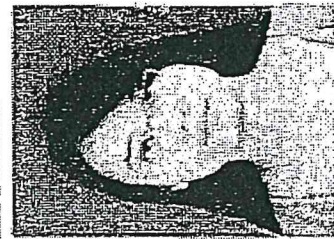

年度检验登记  
Annual Renewal Registration

本证书经检验合格，继续有效一年。  
This certificate is valid for another year after this renewal.

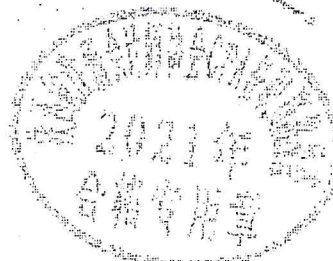

年 月 日

证书编号: 610100473106  
No. of Certificate

批准注册协会: 陕西省注册会计师协会  
Authorized Institute of CPAs

发证日期: 2017 年 09 月 28 日  
Date of Issuance

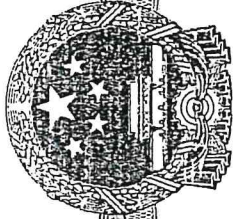

# 营业执照

(副本)(10-1)

统一社会信用代码

9161013607340169X2

扫描二维码登录国家企业信用信息公示系统了解更多信息, 备案、许可、监管信息



名称 希格玛会计师事务所(特殊普通合伙)

成立日期 2013年06月28日

类型 特殊普通合伙企业

合伙期限 长期

执行事务合伙人 吕桦 曹爱民 (吕桦 曹爱民)

主要经营场所 陕西省西安市浐灞生态区浐灞大道一号外事大厦六层

经营范围 许可经营项目: 审查企业会计报表、出具审计报告; 验证企业资本, 出具验资报告; 办理企业合并、分立、清算事宜中的审计业务, 出具有关报告; 基本建设年度财务决算审计; 代理记账; 会计咨询、税务咨询、管理咨询、会计培训; 法律、法规规定的其他业务。一般经营项目: (未取得专项许可的项目除外)



登记机关

2021年10月26日

证书序号:0006585

# 说明

- 1、《会计师事务所执业证书》是证明持有人经财政部门依法审批，准予执行注册会计师法定业务的凭证。
- 2、《会计师事务所执业证书》记载事项发生变动的，应当向财政部门申请换发。
- 3、《会计师事务所执业证书》不得伪造、涂改、出租、出借、转让。
- 4、会计师事务所终止或执业许可注销的，应当向财政部门交回《会计师事务所执业证书》。

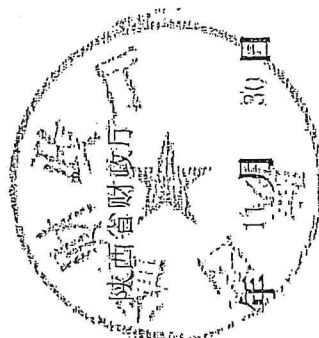

发证机关:

2018

11

月

30

日

中华人民共和国财政部制

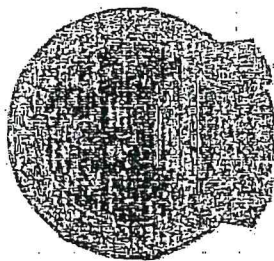

## 会计师事务所 执业证书

名称: 希格玛会计师事务所(特殊普通合伙)

首席合伙人: 吕桦

主任会计师:

经营场所: 陕西省西安市灞桥生态区灞桥大道一号外  
事大厦六层

组织形式: 合伙制(特殊普通合伙)

执业证书编号: 61010047

批准执业文号: 陕财办会(2013)28号

批准执业日期: 2013年6月27日