

# 中邮风格轮动灵活配置混合型证券投资基金 2021 年年度报告

2021 年 12 月 31 日

基金管理人：中邮创业基金管理股份有限公司

基金托管人：中国民生银行股份有限公司

送出日期：2022 年 3 月 11 日

## § 1 重要提示及目录

### 1.1 重要提示

基金管理人的董事会及董事保证本报告所载资料不存在虚假记载、误导性陈述或重大遗漏，并对其内容的真实性、准确性和完整性承担个别及连带责任。

基金托管人中国民生银行股份有限公司根据本基金合同规定，于 2022 年 03 月 10 日复核了本报告中的财务指标、净值表现和投资组合报告等内容，保证复核内容不存在虚假记载、误导性陈述或者重大遗漏。

基金管理人承诺以诚实信用、勤勉尽责的原则管理和运用基金资产，但不保证基金一定盈利。

基金的过往业绩并不代表其未来表现。投资有风险，投资者在做出投资决策前应仔细阅读本基金的招募说明书。

本报告财务资料已经审计，致同会计师事务所（特殊普通合伙）为本基金出具了标准无保留意见的审计报告，请投资者注意阅读。

本报告期自 2021 年 01 月 01 日起至 2021 年 12 月 31 日止。

## 1.2 目录

<b>§1 重要提示及目录</b> .....	<b>2</b>
1.1 重要提示.....	2
1.2 目录.....	3
<b>§2 基金简介</b> .....	<b>5</b>
2.1 基金基本情况.....	5
2.2 基金产品说明.....	5
2.3 基金管理人和基金托管人.....	8
2.4 信息披露方式.....	8
2.5 其他相关资料.....	9
<b>§3 主要财务指标、基金净值表现及利润分配情况</b> .....	<b>10</b>
3.1 主要会计数据和财务指标.....	10
3.2 基金净值表现.....	10
3.3 过去三年基金的利润分配情况.....	12
<b>§4 管理人报告</b> .....	<b>13</b>
4.1 基金管理人及基金经理情况.....	13
4.2 管理人对报告期内本基金运作合规守信情况的说明.....	15
4.3 管理人对报告期内公平交易情况的专项说明.....	15
4.4 管理人对报告期内基金的投资策略和业绩表现的说明.....	16
4.5 管理人对宏观经济、证券市场及行业走势的简要展望.....	16
4.6 管理人内部有关本基金的监察稽核工作情况.....	17
4.7 管理人对报告期内基金估值程序等事项的说明.....	18
4.8 管理人对报告期内基金利润分配情况的说明.....	18
4.9 管理人对会计师事务所出具非标准审计报告所涉相关事项的说明.....	18
4.10 报告期内管理人对本基金持有人数或基金资产净值预警情形的说明.....	18
<b>§5 托管人报告</b> .....	<b>19</b>
5.1 报告期内本基金托管人合规守信情况声明.....	19
5.2 托管人对报告期内本基金投资运作合规守信、净值计算、利润分配等情况的说明.....	19
5.3 托管人对本年度报告中财务信息等内容的真实、准确和完整发表意见.....	19
<b>§6 审计报告</b> .....	<b>20</b>
6.1 审计报告基本信息.....	20
6.2 审计报告的基本内容.....	20
<b>§7 年度财务报表</b> .....	<b>23</b>
7.1 资产负债表.....	23
7.2 利润表.....	24
7.3 所有者权益（基金净值）变动表.....	25
7.4 报表附注.....	26
<b>§8 投资组合报告</b> .....	<b>54</b>
8.1 期末基金资产组合情况.....	54
8.2 期末按行业分类的股票投资组合.....	54
8.3 期末按公允价值占基金资产净值比例大小排序的所有股票投资明细.....	55
8.4 报告期内股票投资组合的重大变动.....	57
8.5 期末按债券品种分类的债券投资组合.....	61
8.6 期末按公允价值占基金资产净值比例大小排序的前五名债券投资明细.....	61

8.7 期末按公允价值占基金资产净值比例大小排序的所有资产支持证券投资明细 .....	62
8.8 报告期末按公允价值占基金资产净值比例大小排序的前五名贵金属投资明细 .....	62
8.9 期末按公允价值占基金资产净值比例大小排序的前五名权证投资明细 .....	62
8.10 报告期末本基金投资的股指期货交易情况说明 .....	62
8.11 报告期末本基金投资的国债期货交易情况说明 .....	62
8.12 投资组合报告附注 .....	62
<b>§9 基金份额持有人信息 .....</b>	<b>64</b>
9.1 期末基金份额持有人户数及持有人结构 .....	64
9.2 期末基金管理人的从业人员持有本基金的情况 .....	64
9.3 期末基金管理人的从业人员持有本开放式基金份额总量区间的情况 .....	64
<b>§10 开放式基金份额变动 .....</b>	<b>65</b>
<b>§ 11 重大事件揭示 .....</b>	<b>66</b>
11.1 基金份额持有人大会决议 .....	66
11.2 基金管理人、基金托管人的专门基金托管部门的重大人事变动 .....	66
11.3 涉及基金管理人、基金财产、基金托管业务的诉讼 .....	66
11.4 基金投资策略的改变 .....	66
11.5 为基金进行审计的会计师事务所情况 .....	66
11.6 管理人、托管人及其高级管理人员受稽查或处罚等情况 .....	66
11.7 基金租用证券公司交易单元的有关情况 .....	66
11.8 其他重大事件 .....	67
<b>§12 影响投资者决策的其他重要信息 .....</b>	<b>72</b>
12.1 报告期内单一投资者持有基金份额比例达到或超过 20%的情况 .....	72
12.2 影响投资者决策的其他重要信息 .....	72
<b>§13 备查文件目录 .....</b>	<b>73</b>
13.1 备查文件目录 .....	73
13.2 存放地点 .....	73
13.3 查阅方式 .....	73

## § 2 基金简介

### 2.1 基金基本情况

基金名称	中邮风格轮动灵活配置混合型证券投资基金
基金简称	中邮风格轮动灵活配置混合
基金主代码	001479
基金运作方式	契约型开放式
基金合同生效日	2016 年 1 月 27 日
基金管理人	中邮创业基金管理股份有限公司
基金托管人	中国民生银行股份有限公司
报告期末基金份额总额	229,852,960.73 份

### 2.2 基金产品说明

投资目标	本基金在分析我国宏观经济形势及政策导向的基础上，根据经济周期和市场阶段的不同，利用多种方法确定阶段性市场投资风格偏好及风格轮动特征，积极寻找结构性投资机会提升业绩表现。
投资策略	<p>（一）大类资产配置策略</p> <p>本基金依靠定性及定量研究，优化以投资时钟为基础的资产配置策略，以风格轮动为主，行业轮动、区域轮动、主题轮动为辅，积极寻求市场风格轮动所带来的结构性投资机会。大类资产配置主要涉及股票、债券和现金类等资产在投资组合中的比例调整。根据经济周期理论，经济周期可以被分为繁荣、衰退、萧条和复苏四个阶段。本基金通过对经济增长和通货膨胀等趋势的判断，确定经济周期所处阶段。具体考量因素如下：（1）宏观经济指标：包括 GDP 增速、居民消费价格指数、广义和狭义货币供应量、采购经理人指数等。（2）国家政策：包括国家的财政政策和货币政策，涉及信贷规模、利率水平、存款准备金率、政府支出及转移支付等。本基金将根据经济周期所处的不同阶段和市场间的相对估值水平，科学分配大类资产比例。</p> <p>（二）股票资产配置策略</p> <p>1、风格轮动策略</p> <p>我国市场存在较为明显的风格轮动特征。市场阶段性的投资风格偏好也产生了风格动量效应及风格反转效应。本基金对股票投资时不再拘泥于单纯的行业及板块分类，更倾向于根据上市公司自身的属性进行类别划分，如市场规模、价值属性等。通过对影响市场投资风格的估值、经济周期、货币政策及市场周期等因素的研判，并配合市场所处阶段，本基金力图准确预测未来市场风格，并进行轮动操作。根据风格区分，</p>

	<p>本基金主要使用以下风格轮动策略：</p> <p>(1) 大/小盘风格轮动策略</p> <p>小市值与大市值公司在经济发展的不同阶段有不同的发展速度，在股票市场的不同阶段，小盘股与大盘股的表现也存在差异。本基金将深入研究公司规模对经济周期、市场周期、资金流向等因素的敏感度差异，力图发现影响市场风格轮动的主要因素和轮动周期，并通过风格动量效应及风格反转效应择时介入，捕捉公司规模差异带来的投资机会。规模分类方法如下：本基金将按照总市值规模将上市公司分为大盘、中盘、小盘三类，将股票按总市值进行降序排列，计算各股票对应的累计市值占全部股票累计总市值的百分比。其中，大盘股：累计市值百分比小于或等于 70% 的股票；中盘股：累计市值百分比在 70%-90% 之间的股票；小盘股：累计市值百分比大于 90% 的股票。</p> <p>(2) 价值/成长风格轮动策略</p> <p>根据风格箱法，投资风格可以按价值/成长进行分类。本基金根据每股收益价格比、每股净资产价格比、每股红利价格比及每股收益增长率等因素确定股票归类，在判断风格轮动影响因素和轮动周期的基础上择时进行轮换操作，并可根据规模因素进行二次资产配置，在大盘成长、中盘成长、小盘成长、大盘价值、中盘价值、小盘价值等风格组合间进行倾斜性投资，尽量减小换仓频率及冲击成本。</p> <p>(3) 其他风格轮动策略</p> <p>本基金还将根据市场情况变化、量化研究成果等寻求新的投资风格轮动所带来的交易机会。</p> <p>2、行业轮动策略</p> <p>在经济周期的不同阶段，由于产业政策、竞争环境、资源供给及产品需求等因素的变化，各行业间呈现不同的景气程度。基于美林投资时钟理论，本基金在通过相关指标判断出经济周期所处阶段后，结合资本市场运行情况对行业轮动趋势进行预测并以此指导基金投资。</p> <p>3、区域轮动策略</p> <p>上市公司的景气程度一定程度上反映了所在区域的经济状况，而区域经济发展状况是受区域的资源禀赋、人口数量及结构、地理环境等因素的影响。当影响因素及政策导向发生变化时，会涌现一批受惠于区域整合、产业结构调整、经济转型的上市公司。本基金将积极利用区域轮动的机会提升投资收益。</p> <p>4、主题轮动策略</p> <p>本基金通过对宏观经济中结构性、周期性、政策性以及突发性事件的研究，挖掘事件背后的驱动因素，并分析主题事件对资本市场及对应板块、个股所产生的</p>
--	---

	<p>影响,进而精选投资标的,拓展获取超额收益的能力。</p> <p>(三) 个股投资策略</p> <p>本基金通过定性分析和定量分析相结合的办法,结合市场择时,重点投资符合国家战略方向,受益于大国崛起和综合国力提高过程中的优质上市公司。</p> <p>1、定性分析</p> <p>在定性分析方面,本基金关注于具备以下特征的上市公司:</p> <p>A、公司所处的行业符合国家战略发展方向,未来空间大且增速高;</p> <p>B、公司具有清晰的盈利模式和明显的竞争优势,战略匹配度高,执行能力强;</p> <p>C、公司具有良好的治理结构和激励机制,信息披露公开透明;</p> <p>D、公司具有良好的创新能力,包括产品创新、模式创新和外延并购创新等。</p> <p>2、定量分析</p> <p>本基金将通过关键财务指标对上市公司的成长性与风险因素进行分析,结合估值指标最终决定投资标的:</p> <p>A、财务指标:盈利能力(ROE,利润率,财务杠杆);运营效率(每股现金流,存货周转率,应收账款周转率);偿债能力(流动比率,速动比率,资产负债率);增长能力(营业收入增长率,利润增长率,净利润增长率)等;</p> <p>B、估值指标:结合市值空间判断,充分运用DCF、市盈率、市销率、市净率等指标。</p> <p>3、市场择时</p> <p>本基金将以持续深入研究为基础,长期价值投资为理念,密切跟踪相关行业和上市公司的核心趋势,结合市场化特征和催化因素,灵活操作阶段性的买卖时点,并将通过对资金流向、市场情绪及市场所处阶段的判断,力图准确的捕捉风格轮动所带来的投资机会,及时介入阶段性投资热点,提升投资业绩。</p> <p>(四) 债券投资策略</p> <p>在债券投资部分,本基金在债券组合平均久期、期限结构和类属配置的基础上,对影响个别债券定价的主要因素,包括流动性、市场供求、信用风险、票息及付息频率、税赋、含权等因素进行分析,选择具有良好投资价值的债券品种进行投资。</p> <p>(五) 权证投资策略</p> <p>本基金将按照相关法律法规通过利用权证及其他金融工具进行套利、避险交易,控制基金组合风险,获取超额收益。本基金进行权证投资时,将在对权证标的证券进行基本面研究及估值的基础上,结合股价波动</p>
--	--

	<p>率等参数，运用数量化期权定价模型，确定其合理内在价值，从而构建套利交易或避险交易组合。未来，随着证券市场的发展、金融工具的丰富和交易方式的创新等，基金还将积极寻求其他投资机会，履行适当程序后更新和丰富组合投资策略。</p> <p>（六）股指期货投资策略</p> <p>本基金将在注重风险管理的前提下，以套期保值为目的，遵循有效管理原则经充分论证后适度运用股指期货，特别是在科技创新受经济环境、政策监管等外部重要因素影响时相应行业的上市公司股价变化可能出现一定程度的波动，通过对股票现货和股指期货市场运行趋势的研究，结合股指期货定价模型，采用估值合理、流动性好、交易活跃的期货合约，并充分利用期货合约间的差异及特征，配合风格轮动带来的结构性投资机会，选择合适的股指期货合约进行对冲，提高投资组合的运作水平。</p>
业绩比较基准	沪深 300 指数×60%+上证国债指数×40%
风险收益特征	本基金为混合型基金，其预期风险与预期收益高于债券型基金和货币市场基金，低于股票型基金，属于证券投资基金中的中等风险品种。

### 2.3 基金管理人和基金托管人

项目		基金管理人	基金托管人
名称		中邮创业基金管理股份有限公司	中国民生银行股份有限公司
信息披露负责人	姓名	侯玉春	罗菲菲
	联系电话	010-82295160—157	010-58560666
	电子邮箱	houyc@postfund.com.cn	tgxxpl@cmbc.com.cn
客户服务电话		010—58511618	95568
传真		010-82295155	010-57093382
注册地址		北京市东城区和平里中街乙 16 号	北京市西城区复兴门内大街 2 号
办公地址		北京市东城区和平里中街乙 16 号	北京市西城区复兴门内大街 2 号
邮政编码		100013	100031
法定代表人		毕劲松	高迎欣

### 2.4 信息披露方式

本基金选定的信息披露报纸名称	证券时报
登载基金年度报告正文的管理人互联网网址	www.postfund.com.cn
基金年度报告备置地点	基金管理人或基金托管人的办公场所



## 2.5 其他相关资料

项目	名称	办公地址
会计师事务所	致同会计师事务所（特殊普通合伙）	中国北京朝阳区建国门外大街 22 号 赛特广场 5 层
注册登记机构	中邮创业基金管理股份有限公司	北京市东城区和平里中街乙 16 号

## § 3 主要财务指标、基金净值表现及利润分配情况

### 3.1 主要会计数据和财务指标

金额单位：人民币元

3.1.1 期间数据和指标	2021 年	2020 年	2019 年
本期已实现收益	35,394,208.48	13,491,153.30	10,025,865.86
本期利润	63,620,008.78	26,647,651.86	11,167,869.52
加权平均基金份额本期利润	0.8915	0.4012	0.1805
本期加权平均净值利润率	40.91%	30.97%	16.72%
本期基金份额净值增长率	44.04%	63.91%	20.08%
3.1.2 期末数据和指标	2021 年末	2020 年末	2019 年末
期末可供分配利润	226,882,628.99	24,390,761.05	17,039,601.26
期末可供分配基金份额利润	0.9871	0.4296	0.1357
期末基金资产净值	616,489,109.92	105,720,638.55	142,651,099.65
期末基金份额净值	2.682	1.862	1.136
3.1.3 累计期末指标	2021 年末	2020 年末	2019 年末
基金份额累计净值增长率	199.06%	107.62%	26.67%

注：1. 本期已实现收益指基金本期利息收入、投资收益、其他收入（不含公允价值变动收益）扣除相关费用后的余额，本期利润为本期已实现收益加上本期公允价值变动收益。

2. 所述基金业绩指标不包括持有人认购或交易基金的各项费用，计入费用后实际收益水平要低于所列数字。

3. 期末可供分配利润采用期末资产负债表中未分配利润与未分配利润中已实现部分的孰低数（为期末余额，不是当前发生额）。

### 3.2 基金净值表现

#### 3.2.1 基金份额净值增长率及其与同期业绩比较基准收益率的比较

阶段	份额净值增长率①	份额净值增长率标准差②	业绩比较基准收益率③	业绩比较基准收益率标准差④	①—③	②—④
过去三个月	17.89%	0.91%	1.37%	0.48%	16.52%	0.43%
过去六个月	41.38%	1.23%	-2.17%	0.61%	43.55%	0.62%
过去一年	44.04%	1.40%	-1.14%	0.70%	45.18%	0.70%
过去三年	183.51%	1.25%	43.33%	0.77%	140.18%	0.48%
过去五年	173.12%	1.13%	39.68%	0.72%	133.44%	0.41%
自基金合同生效起至今	199.06%	1.16%	52.20%	0.71%	146.86%	0.45%

注：所述基金业绩指标不包括持有人认购或交易基金的各项费用，计入费用后实际收益水平要低

于所列数字。

本基金业绩衡量基准=沪深 300 指数×60%+上证国债指数×40%。

### 3.2.2 自基金合同生效以来基金份额累计净值增长率变动及其与同期业绩比较基准收益率变动的比较

基金份额累计净值增长率与同期业绩比较基准收益率的历史走势对比图

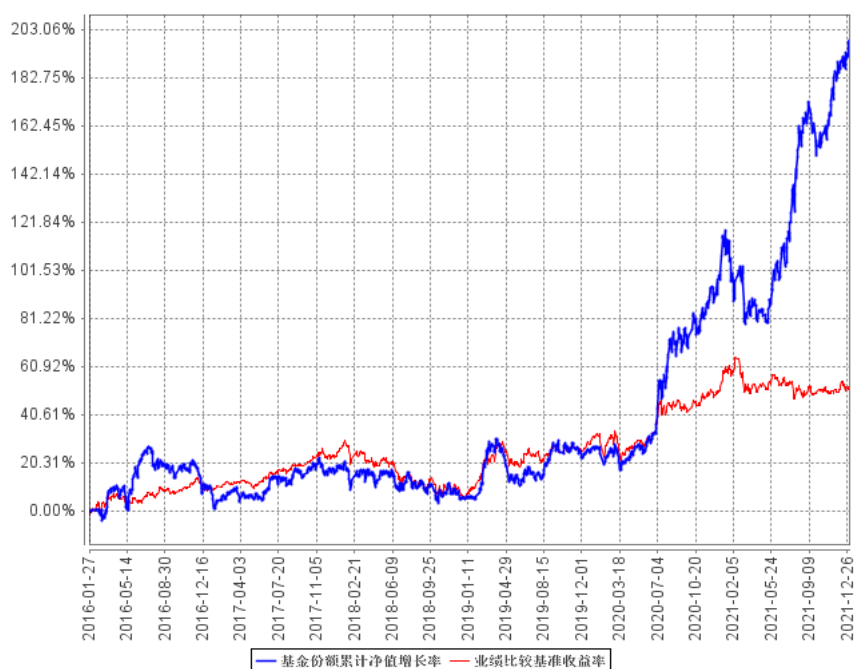

注：按相关法规规定，本基金自基金合同生效日起 6 个月内为建仓期。报告期内本基金的各项投资比例符合基金合同的有关约定。

### 3.2.3 过去五年基金每年净值增长率及其与同期业绩比较基准收益率的比较

过去五年基金每年净值增长率及其与同期业绩比较基准收益率的对比图

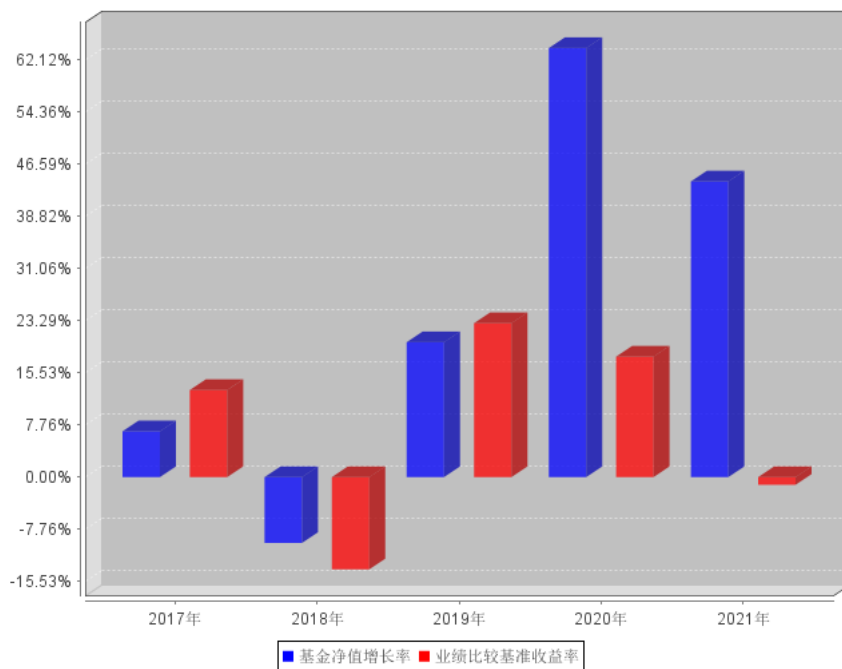

### 3.3 过去三年基金的利润分配情况

本基金未实施利润分配。

## § 4 管理人报告

### 4.1 基金管理人及基金经理情况

#### 4.1.1 基金管理人及其管理基金的经验

基金管理人中邮创业基金管理股份有限公司成立于 2006 年 5 月 8 日，截至 2021 年 12 月 31 日，本公司共管理 53 只开放式基金产品，分别为中邮核心优选混合型证券投资基金、中邮核心成长混合型证券投资基金、中邮核心优势灵活配置混合型证券投资基金、中邮核心主题混合型证券投资基金、中邮中小盘灵活配置混合型证券投资基金、中邮中证 500 指数增强型证券投资基金、中邮战略新兴产业混合型证券投资基金、中邮稳定收益债券型证券投资基金、中邮定期开放债券型证券投资基金、中邮核心竞争力灵活配置混合型证券投资基金、中邮货币市场基金、中邮多策略灵活配置混合型证券投资基金、中邮现金驿站货币市场基金、中邮核心科技灵活配置混合型证券投资基金、中邮趋势精选灵活配置混合型证券投资基金、中邮稳健添利灵活配置混合型证券投资基金、中邮信息产业灵活配置混合型证券投资基金、中邮乐享收益灵活配置混合型证券投资基金、中邮创新优势灵活配置混合型证券投资基金、中邮新思路灵活配置混合型证券投资基金、中邮绝对收益策略定期开放混合型发起式证券投资基金、中邮风格轮动灵活配置混合型证券投资基金、中邮低碳经济灵活配置混合型证券投资基金、中邮纯债聚利债券型证券投资基金、中邮睿信增强债券型证券投资基金、中邮医药健康灵活配置混合型证券投资基金、中邮消费升级灵活配置混合型发起式证券投资基金、中邮景泰灵活配置混合型证券投资基金、中邮军民融合灵活配置混合型证券投资基金、中邮未来新蓝筹灵活配置混合型证券投资基金、中邮纯债恒利债券型证券投资基金、中邮睿利增强债券型证券投资基金、中邮健康文娱灵活配置混合型证券投资基金、中邮纯债汇利三个月定期开放债券型发起式证券投资基金、中邮沪港深精选混合型证券投资基金、中邮中债-1-3 年久期央企 20 债券指数证券投资基金、中邮纯债裕利三个月定期开放债券型发起式证券投资基金、中邮纯债优选一年定期开放债券型证券投资基金、中邮研究精选混合型证券投资基金、中邮科技创新精选混合型证券投资基金、中邮优享一年定期开放混合型证券投资基金、中邮价值精选混合型证券投资基金、中邮价值优选一年定期开放混合型发起式证券投资基金、中邮淳悦 39 个月定期开放债券型证券投资基金、中邮瑞享两年定期开放混合型证券投资基金、中邮纯债丰利债券型证券投资基金、中邮未来成长混合型证券投资基金、中邮悦享 6 个月持有期混合型证券投资基金、中邮淳享 66 个月定期开放债券型证券投资基金、中邮中债 1-5 年政策性金融债指数证券投资基金、中邮睿丰增强债券型证券投资基金、中邮鑫享 30 天滚动持有短债债券型证券投资基金、中邮鑫溢中短债债券型证券投资基金。

## 4.1.2 基金经理（或基金经理小组）及基金经理助理简介

姓名	职务	任本基金的基金经理（助理）期限		证券从业年限	说明
		任职日期	离任日期		
王喆	基金经理	2020 年 1 月 3 日	-	9 年	曾就职于中国工商银行北京分行海淀西区支行、中国工商银行总行资产管理部从事投资管理及研究分析、中邮创业基金管理股份有限公司从事证券投资研究工作。现担任中邮中证 500 指数增强型证券投资基金、中邮绝对收益策略定期开放混合型发起式证券投资基金、中邮稳健添利灵活配置混合型证券投资基金、中邮乐享收益灵活配置混合型证券投资基金、中邮风格轮动灵活配置混合型证券投资基金、中邮优享一年定期开放混合型证券投资基金、中邮悦享 6 个月持有期混合型证券投资基金基金经理。
郑玲	基金经理	2020 年 7 月 8 日	-	12 年	金融硕士，曾任航天科技财务有限责任公司投资部投资经理、中邮创业基金管理股份有限公司投资部员工、中邮多策略灵活配置混合型投资基金基金经理助理、专户理财事业部投资经理及总经理助理、权益投资部总经理、研究部总经理、投资总监。现任中邮风格轮动灵活配是混合型证券投资基金、中邮军民融合灵活配置混合型证券投资基金基金

					经理。
--	--	--	--	--	-----

注：基金经理的任职日期及离任日期均依据基金成立日期或中国证券投资基金业协会下发的基金经理注册或变更等通知的日期。

#### 4.1.3 基金经理薪酬机制

公司用职级职等管理办法作为薪酬管理机制，根据员工不同的工作内容及工作表现，设立不同序列、不同职级以及不同职等。基金经理作为公司运营的核心，设立单独职级序列。基金经理薪酬严格按照职级职等管理办法进行管理。

#### 4.2 管理人对报告期内本基金运作遵规守信情况的说明

报告期内，本基金管理人严格遵循了《证券法》、《公开募集证券投资基金运作管理办法》等相关法律法规及本基金基金合同的规定，本着诚实信用、勤勉尽责的原则管理和运用基金资产，在严格控制风险的基础上，为基金份额持有人谋求最大利益。

本基金的投资决策、投资交易程序、投资权限等各方面均符合有关法律法规和基金合同的规定和约定；交易行为合法合规，未出现异常交易、操纵市场的现象；未发生内幕交易的情况；相关的信息披露真实、完整、准确、及时；基金各种账户类、申购赎回及其他交易类业务、注册登记业务均按规定的程序、规则进行，未出现重大违法违规或违反基金合同的行为。

#### 4.3 管理人对报告期内公平交易情况的专项说明

##### 4.3.1 公平交易制度和控制方法

本基金管理人根据《证券投资基金管理公司公平交易制度指导意见》等法规，制定了《中邮基金管理股份有限公司公平交易制度》。从组织架构、岗位设置和业务流程、系统和制度建设、内控措施和信息披露等多方面，确保在投资管理活动中公平对待不同投资组合，杜绝不同投资组合之间进行利益输送，保护投资者合法权益。

公司公平交易管理制度要求境内上市股票、债券的一级市场申购、二级市场交易以及投资管理过程中各个相关环节符合公平交易的监管要求。各投资组合能够公平地获得投资信息、投资建议，并在投资决策委员会的制度规范下独立决策，实施投资决策时享有公平的机会。所有组合投资决策与交易执行保持隔离，任何组合必须经过公司交易部集中交易。各组合享有平等的交易权利，共享交易资源。

##### 4.3.2 公平交易制度的执行情况

本基金管理人一贯公平对待旗下管理的所有基金和组合，制定并严格遵守相应的制度和流程，通过系统和人工等方式在各环节严格控制交易公平执行。通过科学、制衡的投资决策体系，加强交易分配环节的内部控制，并通过制度流程和信息技术手段以保证实现公平交易原则。同时，通

过监察稽核、事后分析和信息披露来保证公平交易过程和结果的监督。

报告期内，公司对旗下所有投资组合之间的收益率差异、分投资类别（股票、债券）的收益率差异进行了分析，并采集连续四个季度期间内、不同时间窗口下（1日内、3日、5日）同向交易的样本，根据 95%置信区间下差价率的 T 检验显著程度进行分析，未发现旗下投资组合之间存在利益输送情况。

#### 4.3.2.1 增加执行的基金经理公平交易制度执行情况及公平交易管理情况

基金经理严格按照《证券投资基金管理公司公平交易制度指导意见》和公司公平交易相关制度要求执行，对公平交易进行管理，独立确定投资组合的交易价格和数量。报告期内，不存在违反公平交易制度的情况。

#### 4.3.3 异常交易行为的专项说明

报告期内，基金管理人所管理的所有投资组合参与的交易所公开竞价同日反向交易成交较少的单边交易量未超过该证券当日成交量的 5%。报告期内未发现本基金存在异常交易行为。

### 4.4 管理人对报告期内基金的投资策略和业绩表现的说明

#### 4.4.1 报告期内基金投资策略和运作分析

本基金为灵活配置型基金，基金管理人根据市场环境，灵活配置权益和固定收益证券的仓位比例，并根据基金管理人对市场的研判，精选持仓股票和债券标的，力求基金净值低波动、稳健的增长。

股票投资方面，本基金投资本基金权益投资的策略是自上而下行业维度和自下而上精选个股相结合的选股策略。本基金以追求个股绝对收益为目标，配置低估值标的作为基金底仓，同时通过横向对比各子领域板块，选择未来景气度持续改善的成长性行业作为基金的弹性仓位。在成长性行业中，寻找长期成长空间较大、估值合理的标的。四季报中，低估值底仓以金融、必选消费、地产后周期、基建持仓为主，成长性方向以军工、高端制造等板块投资为主。同时，因四季度产品组合涨幅相对较大，为了控制组合回撤，进行了个股分散。

#### 4.4.2 报告期内基金的业绩表现

截至本报告期末本基金份额净值为 2.682 元，累计净值为 2.805 元；本报告期基金份额净值增长率为 44.04%，业绩比较基准收益率为-1.14%。

### 4.5 管理人对宏观经济、证券市场及行业走势的简要展望

展望 2022 年，我们认为经济增长放缓的压力不断增大，预计国内政策整体偏暖，但海外处于货币紧缩周期，导致权益市场大概率处于下有底，上有顶的区间震荡市场。从结构上，我们认为今年的股票市场会更趋于均衡，希望通过寻找估值受压制的低估值板块中有个股逻辑的个股，同



时布局估值合理的科技、成长等处于景气周期的新兴行业优质个股，挖掘个股的投资机会。

#### 4.6 管理人内部有关本基金的监察稽核工作情况

在本报告期内，本基金管理人致力于建立和健全公司内部控制制度，努力防范和化解公司各项经营管理活动中的风险，促进公司诚信、合法、有效经营，切实保障基金份额持有人的利益。

公司建立了督察长制度，督察长全权负责公司的监察与稽核工作，对基金运作的合法合规性进行全面检查与监督，遇有重大风险事件立即向公司董事长和中国证监会报告。公司设立了独立于各业务部门的监察稽核部，由督察长直接领导。监察稽核部按照规定的权限和程序，通过日常实时监控、现场专项检查、定期监察稽核评估等方法，独立地开展基金运作和公司管理的合规性稽核，发现问题及时提出改进建议并督促相关部门进行整改，同时定期向公司董事和管理层出具监察稽核报告。

本报告期内，基金管理人主要内部监察稽核工作如下：

##### 1. 制度建设不断完善

基金管理人进一步健全公司内控体系，保持了良好的内控环境、完善了内部控制的三道防线，并根据公司实际业务情况细化了岗位风险控制。在制订部门规章制度和业务流程时，将内控要求融入到各业务规范当中。同时根据公司业务的发展及监管部门法律法规的更新，对公司和部门制度进行持续的完善、修订及补充。制定了《中邮创业基金管理股份有限公司重大事项报告制度》、《中邮创业基金管理股份有限公司总经理办公会议事规则》、《中邮创业基金管理股份有限公司数据资产管理制度》、《中邮创业基金管理股份有限公司自有资金投资管理制度》、《中邮创业基金管理股份有限公司洗钱和恐怖融资风险自评估制度》等，修改并完善了《中邮创业基金管理股份有限公司廉洁从业管理制度》、《中邮创业基金管理股份有限公司危机处理实施办法》、《中邮创业基金管理股份有限公司关联交易管理制度》、《中邮创业基金合规管理手册》等，进一步完善了公司的制度体系。

##### 2. 日常监察稽核工作

为规范基金投资运作、防范风险、更好的保护基金份额持有人的利益，对基金投资运作进行日常的监察工作，保障研究、投资决策、交易执行等环节严格执行法律法规及基金合同的有关规定。在日常实时电脑监控中，对基金投资及相关业务进行事中的风险控制，保障公司管理的基金规范运作。此外对信息技术、基金的注册登记、基金会计、信息披露等业务进行例行检查。

##### 3. 专项监察稽核工作

根据监管部门的要求及公司业务开展情况，对相关业务部门进行专项监察稽核。报告期内，对公司的研究部、权益投资部、固定收益部、信息技术部、营销部、直销柜台等进行了专项稽核，

通过检查发现内部控制薄弱点，及时提出了整改意见及建议。

#### 4. 定期监察稽核及内控检查评估工作

每季度对公司及基金运作的合法合规性及内部控制情况进行检查，对公司各项业务的制度建设、制度执行、风险控制等情况进行评估，发现内控的薄弱环节，并提出相应改进措施，促进公司内部控制和风险管理水平的加强和提高。

在本报告期内，本基金管理人运用基金财产进行投资严格按照招募说明书所披露的投资决策程序进行，无不当内幕交易和关联交易。没有发生重大违法违规行为。

在今后的工作中，本基金管理人将继续坚持内部控制优先原则，不断提高监察稽核工作的科学性和有效性，努力防范和控制各种风险，充分保障基金份额持有人的合法权益。

#### 4.7 管理人对报告期内基金估值程序等事项的说明

本基金管理公司于本报告期内成立估值小组，成员由总经理、督察长、基金清算部经理、基金经理及基金会计组成。估值小组负责确定基金估值程序及标准以及对突发事件的处理，在采用估值政策和程序时，充分考虑参与估值流程各方及人员的经验、专业胜任能力和独立性，通过估值委员会、参考行业协会估值意见、参考独立第三方机构估值数据等一种或多种方式的有效结合，减少或避免估值偏差的发生。

#### 4.8 管理人对报告期内基金利润分配情况的说明

本报告期内根据相关法律法规、基金合同及基金运作情况，未进行利润分配。

#### 4.9 管理人对会计师事务所出具非标准审计报告所涉相关事项的说明

否。

#### 4.10 报告期内管理人对本基金持有人数或基金资产净值预警情形的说明

报告期内本基金持有人数或基金资产净值无预警说明。

## § 5 托管人报告

### 5.1 报告期内本基金托管人遵规守信情况声明

本报告期内，中国民生银行股份有限公司在本基金的托管过程中，严格遵守《证券投资基金法》及其他法律法规和基金合同、托管协议的有关规定，依法安全保管了基金财产，不存在损害基金份额持有人利益的行为，尽职尽责地履行了基金托管人应尽的义务。

### 5.2 托管人对报告期内本基金投资运作遵规守信、净值计算、利润分配等情况的说明

本报告期内，按照相关法律法规和基金合同、托管协议的有关规定，本托管人对本基金的投资运作方面进行了监督，对基金资产净值计算、基金份额申购赎回价格的计算、基金费用开支及利润分配等方面进行了认真的复核，未发现基金管理人有关损害基金份额持有人利益的行为；在各重要方面的运作严格按照基金合同的规定进行。

### 5.3 托管人对本年度报告中财务信息等内容的真实、准确和完整发表意见

本托管人复核审查的本报告中的财务指标、净值表现、财务会计报告、投资组合报告内容真实、准确和完整。

## § 6 审计报告

### 6.1 审计报告基本信息

财务报表是否经过审计	是
审计意见类型	标准无保留意见
审计报告编号	致同审字(2022)第 110A001357 号

### 6.2 审计报告的基本内容

审计报告标题	审计报告
审计报告收件人	中邮风格轮动灵活配置混合型证券投资基金全体基金份额持有人:
审计意见	<p>我们审计了中邮风格轮动灵活配置混合型证券投资基金(以下简称中邮风格轮动基金)的财务报表,包括 2021 年 12 月 31 日的资产负债表,2021 年度的利润表、所有者权益(基金净值)变动表以及相关财务报表附注。</p> <p>我们认为,后附的财务报表在所有重大方面按照企业会计准则和在财务报表附注中所列示的中国证券监督管理委员会(以下简称“中国证监会”)、中国证券投资基金业协会(以下简称“中国基金业协会”)发布的有关规定编制,公允反映了中邮风格轮动基金 2021 年 12 月 31 日的财务状况以及 2021 年度的经营成果和基金净值变动情况。</p>
形成审计意见的基础	<p>我们按照中国注册会计师审计准则的规定执行了审计工作。审计报告的“注册会计师对财务报表审计的责任”部分进一步阐述了我们在这些准则下的责任。按照中国注册会计师职业道德守则,我们独立于中邮风格轮动基金,并履行了职业道德方面的其他责任。我们相信,我们获取的审计证据是充分、适当的,为发表审计意见提供了基础。</p>
强调事项	-
其他事项	-
其他信息	<p>中邮风格轮动基金的基金管理人中邮创业基金管理股份有限公司(以下简称“基金管理人”)管理层对其他信息负责。其他信息包括中邮风格轮动基金 2021 年度报告中涵盖的信息,但不包括财务报表和我们的审计报告。</p> <p>我们对财务报表发表的审计意见不涵盖其他信息,我们也不对其他信息发表任何形式的鉴证结论。</p> <p>结合我们对财务报表的审计,我们的责任是阅读其他信息,在此过程中,考虑其他信息是否与财务报表或我们在审计过程中了解到的情况存在重大不一致或者似乎存在重大错报。</p> <p>基于我们已执行的工作,如果我们确定其他信息存在重大错报,我们应当报告该事实。在这方面,我们无任何事项需要报告。</p>
管理层和治理层对财务报表的	基金管理人管理层负责按照企业会计准则及中国证监会、中国基金

责任	<p>业协会发布的有关规定编制财务报表,使其实现公允反映,并设计、执行和维护必要的内部控制,以使财务报表不存在由于舞弊或错误导致的重大错报。</p> <p>在编制财务报表时,基金管理人管理层负责评估中邮风格轮动基金的持续经营能力,披露与持续经营相关的事项(如适用),并运用持续经营假设,除非基金管理人管理层计划清算中邮风格轮动基金、终止运营或别无其他现实的选择。</p> <p>基金管理人治理层负责监督中邮风格轮动基金的财务报告过程。</p>
注册会计师对财务报表审计的责任	<p>我们的目标是对财务报表整体是否不存在由于舞弊或错误导致的重大错报获取合理保证,并出具包含审计意见的审计报告。合理保证是高水平的保证,但并不能保证按照审计准则执行的审计在某一重大错报存在时总能发现。错报可能由于舞弊或错误导致,如果合理预期错报单独或汇总起来可能影响财务报表使用者依据财务报表作出的经济决策,则通常认为错报是重大的。</p> <p>在按照审计准则执行审计工作的过程中,我们运用职业判断,并保持职业怀疑。同时,我们也执行以下工作:</p> <p>(1) 识别和评估由于舞弊或错误导致的财务报表重大错报风险,设计和实施审计程序以应对这些风险,并获取充分、适当的审计证据,作为发表审计意见的基础。由于舞弊可能涉及串通、伪造、故意遗漏、虚假陈述或凌驾于内部控制之上,未能发现由于舞弊导致的重大错报的风险高于未能发现由于错误导致的重大错报的风险。</p> <p>(2) 了解与审计相关的内部控制,以设计恰当的审计程序,但目的并非对内部控制的有效性发表意见。</p> <p>(3) 评价基金管理人管理层选用会计政策的恰当性和作出会计估计及相关披露的合理性。</p> <p>(4) 对基金管理人管理层使用持续经营假设的恰当性得出结论。同时,根据所获取的审计证据,就可能导致对中邮风格轮动基金的持续经营能力产生重大疑虑的事项或情况是否存在重大不确定性得出结论。如果我们得出结论认为存在重大不确定性,审计准则要</p>

	<p>求我们在审计报告中提请报表使用者注意财务报表中的相关披露；如果披露不充分，我们应当发表非无保留意见。我们的结论基于截至审计报告日可获得的信息。然而，未来的事项或情况可能导致中邮风格轮动基金不能持续经营。</p> <p>（5）评价财务报表的总体列报、结构和内容，并评价财务报表是否公允反映相关交易和事项。</p> <p>我们与基金管理人治理层就计划的审计范围、时间安排和重大审计发现等事项进行沟通，包括沟通我们在审计中识别出的值得关注的内部控制缺陷。</p>
会计师事务所的名称	致同会计师事务所（特殊普通合伙）
注册会计师的姓名	卫俏嫔 张丽雯
会计师事务所的地址	中国北京朝阳区建国门外大街 22 号赛特广场 5 层
审计报告日期	2022 年 3 月 10 日

## § 7 年度财务报表

### 7.1 资产负债表

会计主体：中邮风格轮动灵活配置混合型证券投资基金

报告截止日：2021 年 12 月 31 日

单位：人民币元

资产	附注号	本期末 2021 年 12 月 31 日	上年度末 2020 年 12 月 31 日
<b>资产：</b>			
银行存款	7.4.7.1	135,716,417.18	8,471,415.92
结算备付金		600,998.24	151,880.06
存出保证金		122,577.95	77,627.77
交易性金融资产	7.4.7.2	508,839,234.49	97,544,305.81
其中：股票投资		506,914,234.49	97,544,305.81
基金投资		-	-
债券投资		1,925,000.00	-
资产支持证券投资		-	-
贵金属投资		-	-
衍生金融资产	7.4.7.3	-	-
买入返售金融资产	7.4.7.4	-	-
应收证券清算款		-	1,082,268.52
应收利息	7.4.7.5	14,244.36	1,065.65
应收股利		-	-
应收申购款		1,277,168.91	179,567.64
递延所得税资产		-	-
其他资产	7.4.7.6	-	-
资产总计		646,570,641.13	107,508,131.37
<b>负债和所有者权益</b>	<b>附注号</b>	<b>本期末 2021 年 12 月 31 日</b>	<b>上年度末 2020 年 12 月 31 日</b>
<b>负债：</b>			
短期借款		-	-
交易性金融负债		-	-
衍生金融负债	7.4.7.3	-	-
卖出回购金融资产款		-	-
应付证券清算款		28,243,963.21	891,488.40
应付赎回款		570,716.24	86,161.47
应付管理人报酬		479,633.48	123,196.87
应付托管费		79,938.89	20,532.80
应付销售服务费		-	-
应付交易费用	7.4.7.7	436,367.29	220,127.65
应交税费		-	-
应付利息		-	-

应付利润		-	-
递延所得税负债		-	-
其他负债	7.4.7.8	270,912.10	445,985.63
负债合计		30,081,531.21	1,787,492.82
<b>所有者权益：</b>			
实收基金	7.4.7.9	229,852,960.73	56,777,887.76
未分配利润	7.4.7.10	386,636,149.19	48,942,750.79
所有者权益合计		616,489,109.92	105,720,638.55
负债和所有者权益总计		646,570,641.13	107,508,131.37

注：报告截止日 2021 年 12 月 31 日，基金份额净值 2.682 元，基金份额总额 229,852,960.73 份。

## 7.2 利润表

会计主体：中邮风格轮动灵活配置混合型证券投资基金

本报告期：2021 年 1 月 1 日至 2021 年 12 月 31 日

单位：人民币元

项目	附注号	本期 2021 年 1 月 1 日至 2021 年 12 月 31 日	上年度可比期间 2020 年 1 月 1 日至 2020 年 12 月 31 日
<b>一、收入</b>		68,062,438.31	29,058,692.71
1. 利息收入		102,027.86	502,955.99
其中：存款利息收入	7.4.7.11	101,914.65	68,435.62
债券利息收入		113.21	326,489.33
资产支持证券利息收入		-	-
买入返售金融资产收入		-	108,031.04
证券出借利息收入		-	-
其他利息收入		-	-
2. 投资收益（损失以“-”填列）		39,150,318.50	14,926,817.01
其中：股票投资收益	7.4.7.12	38,330,626.65	14,483,490.53
基金投资收益		-	-
债券投资收益	7.4.7.13	119,096.15	-132,383.35
资产支持证券投资收益	7.4.7.13.5	-	-
贵金属投资收益	7.4.7.14	-	-
衍生工具收益	7.4.7.15	-	-
股利收益	7.4.7.16	700,595.70	575,709.83
3. 公允价值变动收益（损失以“-”号填列）	7.4.7.17	28,225,800.30	13,156,498.56
4. 汇兑收益（损失以“-”号填列）		-	-
5. 其他收入（损失以“-”号填列）	7.4.7.18	584,291.65	472,421.15
<b>减：二、费用</b>		4,442,429.53	2,411,040.85
1. 管理人报酬	7.4.10.2.1	2,295,294.27	1,317,264.65
2. 托管费	7.4.10.2.2	382,549.01	219,544.06
3. 销售服务费	7.4.10.2.3	-	-



4. 交易费用	7.4.7.19	1,580,010.30	764,273.67
5. 利息支出		-	-
其中：卖出回购金融资产支出		-	-
6. 税金及附加		0.27	-
7. 其他费用	7.4.7.20	184,575.68	109,958.47
<b>三、利润总额（亏损总额以“-”号填列）</b>		63,620,008.78	26,647,651.86
减：所得税费用		-	-
<b>四、净利润（净亏损以“-”号填列）</b>		63,620,008.78	26,647,651.86

### 7.3 所有者权益（基金净值）变动表

会计主体：中邮风格轮动灵活配置混合型证券投资基金

本报告期：2021 年 1 月 1 日至 2021 年 12 月 31 日

单位：人民币元

项目	本期 2021 年 1 月 1 日至 2021 年 12 月 31 日		
	实收基金	未分配利润	所有者权益合计
一、期初所有者权益（基金净值）	56,777,887.76	48,942,750.79	105,720,638.55
二、本期经营活动产生的基金净值变动数（本期利润）	-	63,620,008.78	63,620,008.78
三、本期基金份额交易产生的基金净值变动数（净值减少以“-”号填列）	173,075,072.97	274,073,389.62	447,148,462.59
其中：1. 基金申购款	233,589,007.66	344,344,548.76	577,933,556.42
2. 基金赎回款	-60,513,934.69	-70,271,159.14	-130,785,093.83
四、本期向基金份额持有人分配利润产生的基金净值变动（净值减少以“-”号填列）	-	-	-
五、期末所有者权益（基金净值）	229,852,960.73	386,636,149.19	616,489,109.92
项目	上年度可比期间 2020 年 1 月 1 日至 2020 年 12 月 31 日		
	实收基金	未分配利润	所有者权益合计

一、期初所有者权益（基金净值）	125,611,498.39	17,039,601.26	142,651,099.65
二、本期经营活动产生的基金净值变动数（本期利润）	-	26,647,651.86	26,647,651.86
三、本期基金份额交易产生的基金净值变动数（净值减少以“-”号填列）	-68,833,610.63	5,255,497.67	-63,578,112.96
其中：1. 基金申购款	79,007,336.80	42,866,033.27	121,873,370.07
2. 基金赎回款	-147,840,947.43	-37,610,535.60	-185,451,483.03
四、本期向基金份额持有人分配利润产生的基金净值变动（净值减少以“-”号填列）	-	-	-
五、期末所有者权益（基金净值）	56,777,887.76	48,942,750.79	105,720,638.55

报表附注为财务报表的组成部分。

本报告 7.1 至 7.4 财务报表由下列负责人签署：

<u>                    </u> 张志名	<u>                    </u> 唐亚明	<u>                    </u> 佟姗
基金管理人负责人	主管会计工作负责人	会计机构负责人

## 7.4 报表附注

### 7.4.1 基金基本情况

中邮风格轮动灵活配置混合型证券投资基金（以下简称“本基金”）经中国证券监督管理委员会（以下简称“中国证监会”）证监许可[2015] 1091 号《关于准予中邮风格轮动灵活配置混合型证券投资基金注册的批复》批准进行募集，由中邮创业基金管理股份有限公司依照《中华人民共和国证券投资基金法》、《证券投资基金运作管理办法》、《证券投资基金销售管理办法》等有关规定和《中邮风格轮动灵活配置混合型证券投资基金基金合同》发起，并于 2016 年 1 月 27 日募集成立。本基金为契约型开放式，存续期限不定，首次设立募集包括认购资金利息共募集 552,285,855.01 元，业经致同会计师事务所（特殊普通合伙）致同验字（2016）第 110ZC0054 号验资报告予以验证。本基金的基金管理人为中邮创业基金管理股份有限公司，基金托管人为中国民生银行股份有限公司。

根据《中华人民共和国证券投资基金法》和《中邮风格轮动灵活配置混合型证券投资基金基金合同》的有关规定，本基金的投资范围为具有良好流动性的金融工具，包括国内依法发行上市的股票（包含中小板、创业板及其他经中国证监会核准上市股票）、债券（含中小企业私募债

券)、可转换债券、银行存款、货币市场工具、权证、股指期货、资产支持证券以及法律法规或中国证监会允许基金投资的其他金融工具(但须符合中国证监会相关规定)。基金投资组合比例为:本基金股票投资占基金资产的比例为 0%~95%,投资于债券、银行存款、货币市场工具、现金、权证、资产支持证券以及法律法规或中国证监会允许基金投资的其他证券品种占基金资产的比例为 5%~100%,其中权证投资占基金资产净值的比例为 0%~3%;扣除股指期货合约需缴纳的交易保证金后现金或者到期日在一年以内的政府债券不低于基金资产净值的 5%,其中现金类资产不包括结算备付金、存出保证金及应收申购款等;本基金持有的单只中小企业私募债券,其市值不得超过基金资产净值的 10%。

#### 7.4.2 会计报表的编制基础

本基金财务报表以基金持续经营为基础编制,执行财政部颁布的企业会计准则及其应用指南、解释及其他有关规定(统称“企业会计准则”)和中国证券投资基金业协会颁布的《证券投资基金会计核算业务指引》、中国证监会颁布的《证券投资基金信息披露 XBRL 模板第 3 号<年度报告和中期报告>》及中国证监会发布的关于基金行业实务操作的有关规定。

#### 7.4.3 遵循企业会计准则及其他有关规定的声明

本基金基于上述编制基础的财务报表符合企业会计准则的要求,真实完整地反映了本基金本报告期末的财务状况以及本报告期间的经营成果和基金净值变动等有关信息。

#### 7.4.4 重要会计政策和会计估计

##### 7.4.4.1 会计年度

本基金采用公历年度,即从每年 1 月 1 日至 12 月 31 日为一个会计期间。

##### 7.4.4.2 记账本位币

本基金的记账本位币为人民币。

##### 7.4.4.3 金融资产和金融负债的分类

###### (1) 金融资产的分类

根据本基金的业务特点和风险管理要求,本基金将所持有的金融资产在初始确认时划分为以公允价值计量且其变动计入当期损益的金融资产、贷款、应收款项。除与权证投资有关的金融资产外,以公允价值计量且其变动计入当期损益的金融资产在资产负债表中以交易性金融资产列示;与权证投资有关的金融资产在资产负债表中以衍生金融资产列示。

本基金持有的股票投资、债券投资分类为以公允价值计量且其变动计入当期损益的金融资产。

本基金持有的各类应收款项等在活跃市场没有报价、回收金额固定或可以确定的非衍生金融

资产分类为贷款与应收款项。

## (2) 金融负债的分类

根据本基金的业务特点和风险管理要求，本基金将持有的金融负债在初始确认时划分为公允价值计量且其变动计入当期损益的金融负债和其他金融负债。除与权证投资有关的金融负债外，以公允价值计量且其变动计入当期损益的金融负债在资产负债表中以交易性金融负债列示，与权证投资有关的金融负债在资产负债表中以衍生金融负债列示。

本基金目前持有的金融负债全部为其他金融负债，包括各类应付款项等。

### 7.4.4.4 金融资产和金融负债的初始确认、后续计量和终止确认

#### (1) 股票投资

买入股票于交易日确认为股票投资。股票投资成本按交易日股票的公允价值入账，应支付的相关交易费用直接计入当期损益。资金交收日，按实际支付的价款与证券登记结算机构进行清算。

卖出股票于交易日确认股票投资收益。股票投资收益按卖出股票成交总额与其成本和估值增值或减值的差额入账，同时将原计入该卖出股票的公允价值变动损益转入股票投资收益，卖出股票应逐日结转成本，结转的方法采用移动加权平均法。

股票持有期间分派的股票股利，应于除权除息日根据上市公司股东大会决议公告，按股权登记日持有的股数及送股或转增比例，计算确定增加的股票数量，在本账户“数量”栏进行记录。因持有股票而享有的配股权，配股除权日在配股缴款截止日之后的，在除权日按所配的股数确认未流通部分的股票投资，与已流通部分分别核算。配股除权日在配股缴款截止日之前的，按照权证的有关原则进行核算。

股票投资应分派的现金股利，在除息日确认为股利收入。

估值日对持有的股票估值时，按当日与上一日估值的差额，将估值增值或减值计入公允价值变动损益。

#### (2) 债券投资

买入债券于交易日确认债券投资；债券投资按交易日债券的公允价值（不含支付价款中所包含的应收利息）入账，应支付的全部价款中包含债券起息日或上次除息日至购买日止的利息，应作为应收利息单独核算，不构成债券投资成本，应支付的相关交易费用直接计入当期损益。资金交收日，按实际支付的价款与证券登记结算机构进行资金交收。

持有债券期间，每日确认利息收入，计入应收利息和利息收入科目。

债券派息日，按应收利息金额，与证券登记结算机构进行资金交收。

估值日对持有的债券估值时，按当日与上一日估值的差额，将估值增值或减值计入公允价值

变动损益。

卖出债券应于交易日确认债券投资收益。债券投资收益按卖出债券应收取的全部价款与其成本、应收利息和估值增值或减值的差额入账。同时将原计入该卖出债券的公允价值变动损益转入债券投资收益，卖出债券应逐日结转成本，结转的方法采用移动加权平均法。

到期收回债券本金和利息，债券投资收益按收回债券应收取的全部价款与其成本、应收利息和估值增值或减值的差额入账。同时将原计入该收回债券的公允价值变动损益转入债券投资收益。

可转换债券转股时，按可转换股票的公允价值计入股票投资科目，按应收取的现金余额返还扣除可转换股票的公允价值后的余额，与可转换债券成本、应收利息和估值增值或减值的差额计入债券投资收益，同时，将原计入该转换债券的公允价值变动损益转入债券投资收益。

### （3）权证投资

买入权证于交易日确认为权证投资。权证投资成本按交易日权证的公允价值入账，应支付的相关交易费用直接计入当期损益。资金交收日，按实际支付的价款与证券登记结算机构进行清算。

获赠权证（包括配股权证）在除权日应按持有的股数及获赠比例，计算确定增加的权证数量，在本账户“数量”栏进行记录。

卖出权证于交易日确认衍生工具收益。衍生工具收益按卖出权证成交总额与其成本和估值增值或减值的差额入账，同时将原计入该卖出权证的公允价值变动损益转入衍生工具收益。

权证行权按结算方式分为证券结算方式和现金结算方式，具体核算如下：

#### A、证券结算方式

认购权证以证券结算方式行权时，按股票的公允价值确认股票投资成本，按股票公允价值与权证成本、估值增值或减值、行权价款及相关费用的差额确认衍生工具收益，同时将原计入该权证的公允价值变动损益转入衍生工具收益。

认沽权证以证券结算方式行权时，按认沽权证的理论价值与账面价值之差（若有）确认衍生工具收益，按行权价款扣除费用后的余额与权证投资成本、估值增值或减值、结转的股票投资成本、估值增值或减值、认沽权证的理论价值与账面价值之差（若有）的差额确认股票投资收益，同时，将原计入卖出股票和原计入权证的公允价值变动损益转入股票投资收益和衍生工具收益。

#### B、现金结算方式

权证以现金结算方式行权时，按确定的金额扣减交易费用后的余额与结转的权证成本、估值增值或减值的差额确认衍生工具收益，同时，将原计入该权证的公允价值变动损益转入衍生工具收益。

放弃行权，在放弃行权确定日，按结转的权证成本、估值增值或减值，确认衍生工具收益，

同时，将原计入该权证的公允价值变动损益转入衍生工具收益。

#### (4) 资产支持证券

取得资产支持证券时，按公允价值入账；取得资产支持证券支付的款项时，区分属于资产支持证券投资本金部分和证券投资收益部分，将收到的本金部分冲减成本，将收到的收益部分冲减应计利息（若有）后的差额，记入资产支持证券利息收入，其他与资产支持证券投资相关业务的账务处理比照债券投资。

#### (5) 买入返售金融资产和卖出回购金融资产

根据返售协议，按照应付和实际支付的金额确认入账；返售前，按照实际利率逐日计提利息，合同利率与实际利率差异较小的，也可采用合同利率计算确定利息收入；返售日，按照应收或实际收到的金额与账面余额和应收利息的差额，计算确认利息收入。

根据回购协议，按照应收和实际收到的金额确认入账；融资期限内，按照实际利率逐日计提利息，合同利率与实际利率差异较小的，也可采用合同利率计算确定利息收入；到期回购时，按照应付或实际支付的金额与账面余额和应付利息的差额，计算确认利息支出。

#### (6) 股指期货投资

股指期货在买入和卖出合约时，记录初始合约价值。估值日对股指期货估值时，按当日与上一日估值的差额，将估值增值或减值计入公允价值变动损益。

买入合约卖出平仓、卖出合约买入平仓或到期交割时，采用移动加权方法结转平仓合约的初始合约价值。日终结算时，对股指期货进行估值，确认平仓损益，进行当日无负债结算，并对合约占用的交易保证金进行调整。

#### (6) 其他金融负债

其他金融负债以公允价值作为初始确认金额，采用实际利率法以摊余成本进行后续计量，终止确认或摊销时的收入或支出计入当期损益，直线法与实际利率法确定的金额差异较小的可采用直线法。

### 7.4.4.5 金融资产和金融负债的估值原则

本基金估值原则遵循《中国证监会关于证券投资基金估值业务的指导意见》（证监会公告[2017]13号）及《中国基金估值标准 2018》中的相关法规，具体估值方法如下：

#### (1) 股票投资

上市交易的股票按其估值日在证券交易所挂牌的市场交易收盘价估值；估值日无市价，且最近交易日后未发生影响公允价值计量的重大事件，应采用最近交易市价确定公允价值；有充足证据表明最近交易市价不能真实反映公允价值的，应对最近交易的市价进行调整，确定公允价值；

如经济环境发生重大变化或证券发行人发生影响证券价格的重大事件，使潜在估值调整对前一估值日的基金资产净值的影响在 0.25%以上的，应对估值进行调整并确定公允价值。

在发行时明确一定期限限售期的股票，包括但不限于非公开发行的股票、首次公开发行股票时公司股东公开发售的股份、通过大宗交易取得的带限售期的股票等，参考《证券投资基金投资流通受限股票估值指引（试行）》（中基协发〔2017〕6号）进行估值。

## （2）债券投资

本基金在对银行间和交易所市场的固定收益品种估值时，主要依据由第三方估值机构提供的价格数据。第三方估值机构包括中央国债登记结算公司（以下简称“中央结算公司”）和中证指数有限公司。第三方估值机构根据以下原则确定估值品种公允价值：对于存在活跃市场的情况下，以活跃市场上未经调整的报价作为计量日的公允价值；对于活跃市场报价未能代表计量日公允价值的情况下，对市场报价进行调整以确认计量日的公允价值；对于不存在市场活动或市场活动很少的情况下，采用估值技术确定其公允价值。

未上市流通的债券在估值技术难以可靠计量公允价值的情况下，按成本计量。

## （3）权证投资

上市权证按其估值日在证券交易所挂牌的市场交易收盘价估值；估值日无市价，但最近交易日后经济环境未发生重大变化的，应采用最近交易市价确定公允价值。估值日无市价，且最近交易日后经济环境发生了重大变化的，应参考类似投资品种的现行市价及重大变化因素，调整最近交易市价，确定公允价值。有充足证据表明最近交易市价不能真实反映公允价值的，应对最近交易的市价进行调整，确定公允价值；首次发行未上市的权证，采用估值技术确定公允价值，在估值技术难以可靠计量公允价值的情况下，按成本计量；因持有股票而享有的配股权，以及停止交易、但未行权的权证，采用估值技术确定公允价值。

## （4）股指期货投资

本基金投资股指期货合约，一般以估值当日结算价进行估值，估值日无结算价的，且最近交易日后经济环境未发生重大变化的，采用最近交易日结算价估值。

## （5）其他投资品种

交易所以大宗交易方式转让的资产支持证券，采用估值技术确定公允价值，在估值技术难以可靠计量公允价值的情况下，按成本进行后续计量；

资产支持证券等固定收益品种采用估值技术确定公允价值。

## （6）估值不能客观反映其公允价值的处理

如有确凿证据表明按上述方法进行估值不能客观反映其公允价值，基金管理人应根据具体情

况与基金托管人商定后，按最能反映公允价值的价格估值。

#### (7) 实际投资成本与估值的差异处理

实际投资成本与估值的差异计入“公允价值变动损益”科目。

#### 7.4.4.6 金融资产和金融负债的抵销

当本基金依法有权抵销债权债务且交易双方准备按净额结算时，金融资产与金融负债按抵销后的净额在资产负债表列示。除此以外，金融资产和金融负债在资产负债表内分别列示不得相互抵销。

#### 7.4.4.7 实收基金

本基金单位总额不固定，基金单位总数随时增减。基金合同生效时，实收基金按实际收到的基金单位发行总额入账；基金合同生效后，实收基金应于基金申购、赎回确认日根据基金契约和招募说明书中载明的有关事项进行确认和计量。

#### 7.4.4.8 损益平准金

基金管理公司于收到基金投资人申购或转换申请之日起在规定的工作日内，对该交易的有效性进行确认。确认日，按实收基金的余额占基金净值的比例，计算有效申购或转换款中含有的实收基金部分，确认并增加实收基金，按基金申购或转换款与实收基金的差额，确认并增加损益平准金。

基金管理公司于收到基金投资人赎回或转换申请之日起在规定的工作日内，对该交易的有效性进行确认。确认日，按实收基金的余额占基金净值的比例，对基金赎回款或转换转出款中含有的实收基金，确认并减少实收基金，按基金赎回款或转换转出款与实收基金的差额，确认并减少损益平准金。

#### 7.4.4.9 收入/(损失)的确认和计量

##### (1) 股票投资收益

于卖出股票交易日确认，按卖出股票成交总额与其成本的差额入账。

##### (2) 债券投资收益

于卖出债券交易日确认，按应收取的全部价款与其成本、应收利息的差额入账。

##### (3) 股利收入

于除息日确认，按上市公司宣告的分红派息比例计算的金额入账。

##### (4) 债券利息收入

在债券实际持有期内逐日计提，按摊余成本和实际利率计算确定的金额入账。



#### (5) 存款利息收入

逐日计提，按本金与适用的利率计提的金额入账。

#### (6) 买入返售证券收入

在证券持有期内采用实际利率逐日计提，按计提的金额入账。

#### (7) 公允价值变动损益

于估值日，对采用公允价值模式计量的交易性金融资产、交易性金融负债等公允价值变动形成的损益进行确认；卖出股票、债券、权证等资产时，将原计入该卖出资产的公允价值变动损益转入股票投资收益、债券投资收益、衍生工具收益等科目。

### 7.4.4.10 费用的确认和计量

#### (1) 基金管理人报酬

按前一日基金资产净值 1.50% 的年费率逐日计提。

#### (2) 基金托管费

按前一日基金资产净值 0.25% 的年费率逐日计提。

#### (3) 交易费用

对股票、债券、资产支持证券、基金、权证等交易过程中发生的，可直接归属于取得或处置某项基金资产或承担某项基金负债的新增外部成本，包括支付给交易代理机构的规费、佣金、代征的税金及其他必要的可以正确估算的支出，在资产交易日确认各项交易费用。

#### (4) 利息支出

对银行借款利息支出、交易性金融负债利息支出和卖出回购金融资产支出，在借款期或融资期内按实际利率逐日计提并确认入账。

### 7.4.4.11 基金的收益分配政策

本基金收益分配方式分为两种：现金分红与红利再投资，基金投资者可选择现金红利或将现金红利自动转为基金份额进行再投资；若投资者不选择，本基金默认的收益分配方式是现金分红；每份基金份额享有同等分配权；基金收益分配后基金份额净值不能低于面值，即基金收益分配基准日的基金份额净值减去每单位基金份额收益分配金额后不能低于面值；在符合有关基金分红条件的前提下，本基金每年收益分配次数最多为 12 次，每次基金收益分配比例不低于该次可供分配利润的 50%，若《基金合同》生效不满 3 个月可不进行收益分配；基金可供分配利润指截至收益分配基准日基金未分配利润与未分配利润中已实现收益的孰低数；法律法规或监管机构另有规定的从其规定。

## 7.4.5 会计政策和会计估计变更以及差错更正的说明

### 7.4.5.1 会计政策变更的说明

本报告期内本基金无会计政策变更。

### 7.4.5.2 会计估计变更的说明

本报告期内本基金无会计估计变更。

### 7.4.5.3 差错更正的说明

本报告期内本基金无差错更正。

## 7.4.6 税项

根据财税[2008]1号《财政部国家税务总局关于企业所得税若干优惠政策的通知》、财税[2012]85号《关于实施上市公司股息红利差别化个人所得税政策有关问题的通知》、财税[2015]101号《财政部国家税务总局证监会关于实施上市公司股息红利差别化个人所得税政策有关问题的通知》、财税[2016]36号《财政部国家税务总局关于全面推开营业税改征增值税试点的通知》、财税[2016]46号《财政部国家税务总局关于进一步明确全面推开营改增试点金融业有关政策的通知》、财税[2016]70号《财政部国家税务总局关于金融机构同业往来等增值税政策的补充通知》、财税[2017]56号《财政部国家税务总局关于资管产品增值税有关问题的通知》、财税[2017]90号《财政部国家税务总局关于租入固定资产进项税额抵扣等增值税政策的通知》及其他相关税务法规和实务操作，本基金主要税项列示如下：

1. 对证券投资基金管理人运用基金买卖股票、债券的差价收入及基金取得的以下利息收入免征增值税：a) 同业存款；b) 买入返售金融资产（质押式、买断式）；c) 国债、地方政府债；d) 金融债券。

基金增值税应税行为包括贷款服务和金融商品转让。采用简易计税方法，按照 3% 的征收率缴纳增值税。对基金在 2018 年 1 月 1 日前运营过程中发生的增值税应税行为，未缴纳增值税的，不再缴纳；已缴纳增值税的，已纳税额从基金管理人以后月份的增值税应纳税额中抵减。基金管理人运营基金提供的贷款服务、发生的部分金融商品转让业务，按照以下规定确定销售额：（1）提供贷款服务，以 2018 年 1 月 1 日起产生的利息及利息性质的收入为销售额；（2）转让 2017 年 12 月 31 日前取得的股票（不包括限售股）、债券、基金、非货物期货，可以选择按照实际买入价计算销售额，或者以 2017 年最后一个交易日的股票收盘价（2017 年最后一个交易日处于停牌期间的股票，为停牌前最后一个交易日收盘价）、债券估值（中债金融估值中心有限公司或中证指数有限公司提供的债券估值）、基金份额净值、非货物期货结算价格作为买入价计算销售额。

本基金的城市维护建设税、教育费附加和地方教育费附加等税费按照实际缴纳增值税额的适用比例计算缴纳。

2. 对证券投资基金从证券市场中取得的收入，包括买卖股票、债券的差价收入，股权的股息、红利收入，债券的利息收入及其他收入，暂不征收企业所得税。

3. 基金从公开发行和转让市场取得的上市公司股票，持股期限超过 1 年的，股息红利所得暂免征收个人所得税。持股期限在 1 个月以内（含 1 个月）的，其股息红利所得全额计入应纳税所得额；持股期限在 1 个月以上至 1 年（含 1 年）的，暂减按 50% 计入应纳税所得额；对个人持有的上市公司限售股，解禁后取得的股息、红利收入，按照上述规定计算纳税，持股时间自解禁日起计算；解禁前取得的股息、红利收入继续暂减按 50% 计入应纳税所得额。上述所得统一适用 20% 的税率计征个人所得税。

4. 基金卖出股票按 0.1% 的税率缴纳股票交易印花税，买入股票不征收股票交易印花税。

## 7.4.7 重要财务报表项目的说明

### 7.4.7.1 银行存款

单位：人民币元

项目	本期末	上年度末
	2021 年 12 月 31 日	2020 年 12 月 31 日
活期存款	135,716,417.18	8,471,415.92
定期存款	-	-
其中：存款期限 1 个月以内	-	-
存款期限 1-3 个月	-	-
存款期限 3 个月以上	-	-
其他存款	-	-
合计：	135,716,417.18	8,471,415.92

### 7.4.7.2 交易性金融资产

单位：人民币元

项目	本期末		
	2021 年 12 月 31 日		
	成本	公允价值	公允价值变动
股票	463,993,067.19	506,914,234.49	42,921,167.30
贵金属投资-金交所黄金合约	-	-	-
债券	交易所市场	1,925,000.00	1,925,000.00
	银行间市场	-	-
	合计	1,925,000.00	1,925,000.00

资产支持证券	-	-	-
基金	-	-	-
其他	-	-	-
合计	465,918,067.19	508,839,234.49	42,921,167.30
项目	上年度末 2020年12月31日		
	成本	公允价值	公允价值变动
股票	82,848,938.81	97,544,305.81	14,695,367.00
贵金属投资-金交所 黄金合约	-	-	-
债券	交易所市场	-	-
	银行间市场	-	-
	合计	-	-
资产支持证券	-	-	-
基金	-	-	-
其他	-	-	-
合计	82,848,938.81	97,544,305.81	14,695,367.00

#### 7.4.7.3 衍生金融资产/负债

本基金本期末及上年度末未持有衍生金融资产/负债。

#### 7.4.7.4 买入返售金融资产

##### 7.4.7.4.1 各项买入返售金融资产期末余额

本基金本期及上年度末未持有买入返售金融资产。

##### 7.4.7.4.2 期末买断式逆回购交易中取得的债券

本基金本期末及上年度末未持有买断式逆回购金融资产。

#### 7.4.7.5 应收利息

单位：人民币元

项目	本期末 2021年12月31日	上年度末 2020年12月31日
应收活期存款利息	7,305.11	961.85
应收定期存款利息	-	-
应收其他存款利息	-	-
应收结算备付金利息	270.20	68.00
应收债券利息	42.19	-
应收资产支持证券利息	-	-
应收买入返售证券利息	-	-
应收申购款利息	6,571.66	0.90

应收黄金合约拆借孳息	-	-
应收出借证券利息	-	-
其他	55.20	34.90
合计	14,244.36	1,065.65

#### 7.4.7.6 其他资产

本基金本期末及上年度末未持有其他资产。

#### 7.4.7.7 应付交易费用

单位：人民币元

项目	本期末	上年度末
	2021年12月31日	2020年12月31日
交易所市场应付交易费用	436,367.29	220,127.65
银行间市场应付交易费用	-	-
合计	436,367.29	220,127.65

#### 7.4.7.8 其他负债

单位：人民币元

项目	本期末	上年度末
	2021年12月31日	2020年12月31日
应付券商交易单元保证金	-	-
应付赎回费	912.10	166.34
应付证券出借违约金	-	-
预提费用	270,000.00	445,819.29
合计	270,912.10	445,985.63

#### 7.4.7.9 实收基金

金额单位：人民币元

项目	本期	
	2021年1月1日至2021年12月31日	
	基金份额(份)	账面金额
上年度末	56,777,887.76	56,777,887.76
本期申购	233,589,007.66	233,589,007.66
本期赎回(以“-”号填列)	-60,513,934.69	-60,513,934.69
- 基金拆分/份额折算前	-	-
基金拆分/份额折算变动份额	-	-
本期申购	-	-
本期赎回(以“-”号填列)	-	-

本期末	229,852,960.73	229,852,960.73
-----	----------------	----------------

注：申购含红利再投、转换入份额；赎回含转换出份额。

#### 7.4.7.10 未分配利润

单位：人民币元

项目	已实现部分	未实现部分	未分配利润合计
上年度末	24,390,761.05	24,551,989.74	48,942,750.79
本期利润	35,394,208.48	28,225,800.30	63,620,008.78
本期基金份额交易产生的变动数	167,097,659.46	106,975,730.16	274,073,389.62
其中：基金申购款	213,706,020.11	130,638,528.65	344,344,548.76
基金赎回款	-46,608,360.65	-23,662,798.49	-70,271,159.14
本期已分配利润	-	-	-
本期末	226,882,628.99	159,753,520.20	386,636,149.19

#### 7.4.7.11 存款利息收入

单位：人民币元

项目	本期	上年度可比期间
	2021年1月1日至2021年12月31日	2020年1月1日至2020年12月31日
活期存款利息收入	80,930.45	50,872.86
定期存款利息收入	-	-
其他存款利息收入	-	-
结算备付金利息收入	6,000.49	14,230.64
其他	14,983.71	3,332.12
合计	101,914.65	68,435.62

#### 7.4.7.12 股票投资收益

##### 7.4.7.12.1 股票投资收益——买卖股票差价收入

单位：人民币元

项目	本期	上年度可比期间
	2021年1月1日至2021年12月31日	2020年1月1日至2020年12月31日
卖出股票成交总额	404,048,653.29	250,533,804.24
减：卖出股票成本总额	365,718,026.64	236,050,313.71
买卖股票差价收入	38,330,626.65	14,483,490.53

### 7.4.7.13 债券投资收益

#### 7.4.7.13.1 债券投资收益项目构成

单位：人民币元

项目	本期 2021年1月1日至2021 年12月31日	上年度可比期间 2020年1月1日至2020年 12月31日
债券投资收益——买卖债券（、债转股及债券到期兑付）差价收入	119,096.15	-132,383.35
债券投资收益——赎回差价收入	-	-
债券投资收益——申购差价收入	-	-
合计	119,096.15	-132,383.35

#### 7.4.7.13.2 债券投资收益——买卖债券差价收入

单位：人民币元

项目	本期 2021年1月1日至2021 年12月31日	上年度可比期间 2020年1月1日至2020年 12月31日
卖出债券（、债转股及债券到期兑付）成交总额	498,769.37	50,535,656.01
减：卖出债券（、债转股及债券到期兑付）成本总额	379,600.00	49,401,177.19
减：应收利息总额	73.22	1,266,862.17
买卖债券差价收入	119,096.15	-132,383.35

#### 7.4.7.13.3 资产支持证券投资收益

本报告期内及上年度可比期间本基金无资产支持证券投资。

#### 7.4.7.14 贵金属投资收益

本报告期内及上年度可比期间本基金无贵金属投资。

#### 7.4.7.15 衍生工具收益

本报告期内及上年度可比期间本基金无衍生工具投资。

#### 7.4.7.16 股利收益

单位：人民币元

项目	本期 2021年1月1日至2021年12月31日	上年度可比期间 2020年1月1日至2020年12月31日
股票投资产生的股利收益	700,595.70	575,709.83
其中：证券出借权益补偿收入	-	-
基金投资产生的股利收益	-	-
合计	700,595.70	575,709.83

#### 7.4.7.17 公允价值变动收益

单位：人民币元

项目名称	本期 2021年1月1日至2021年12月31日	上年度可比期间 2020年1月1日至2020年12月31日
1. 交易性金融资产	28,225,800.30	13,156,498.56
——股票投资	28,225,800.30	13,173,062.56
——债券投资	-	-16,564.00
——资产支持证券投资	-	-
——贵金属投资	-	-
——其他	-	-
2. 衍生工具	-	-
——权证投资	-	-
3. 其他	-	-
减：应税金融商品公允价值变动产生的预估增值税	-	-
合计	28,225,800.30	13,156,498.56

#### 7.4.7.18 其他收入

单位：人民币元

项目	本期 2021年1月1日至2021年12月31日	上年度可比期间 2020年1月1日至2020年12月31日
基金赎回费收入	584,291.65	472,421.15
合计	584,291.65	472,421.15

注：本基金赎回费率最高不超过赎回金额的 5.00%，随持有期限的增加而递减。赎回费用由赎回基金份额的基金份额持有人承担，对持续持有期小于 30 日（不含 30 日）的赎回费全额计入基金财产；对持续持有期长于 30 日（含 30 日）但少于 93 日的，将不低于赎回费总额的 75% 计入基金财产；对持续持有期长于 93 日（含 93 日）但少于 186 日的，将不低于赎回费总额的 50% 计入基金财产；对持续持有期长于 186 日（含 186 日）将不低于赎回费总额的 25% 计入基金财产。其余



用于支付登记费和其他必要的手续费。

#### 7.4.7.19 交易费用

单位：人民币元

项目	本期 2021年1月1日至2021年12月31日	上年度可比期间 2020年1月1日至2020年12月31日
交易所市场交易费用	1,580,010.30	764,273.67
银行间市场交易费用	-	-
交易基金产生的费用	-	-
其中：申购费	-	-
赎回费	-	-
合计	1,580,010.30	764,273.67

#### 7.4.7.20 其他费用

单位：人民币元

项目	本期 2021年1月1日至2021年12月31日	上年度可比期间 2020年1月1日至2020年12月31日
审计费用	60,000.00	80,000.00
信息披露费	120,000.00	25,819.29
证券出借违约金	-	-
银行结算费用	4,575.68	4,139.18
合计	184,575.68	109,958.47

### 7.4.8 或有事项、资产负债表日后事项的说明

#### 7.4.8.1 或有事项

截至资产负债表日，本基金无须作披露的或有事项。

#### 7.4.8.2 资产负债表日后事项

截至2022年3月10日，本基金无须作披露的资产负债表日后事项。

### 7.4.9 关联方关系

关联方名称	与本基金的关系
中邮创业基金管理股份有限公司	基金管理人、基金注册登记机构、基金销售机构
中国民生银行股份有限公司	基金托管人、基金代销机构
首创证券股份有限公司	基金管理人的股东、基金代销机构
中国邮政集团有限公司	基金管理人的股东
三井住友银行股份有限公司	基金管理人的股东

注：下述关联交易均在正常业务范围内按一般商业条款订立。

#### 7.4.10 本报告期及上年度可比期间的关联方交易

本报告期及上年度可比期间，本基金未通过关联方交易单元进行交易。

##### 7.4.10.1 关联方报酬

###### 7.4.10.1.1 基金管理费

单位：人民币元

项目	本期	上年度可比期间
	2021年1月1日至2021年12月31日	2020年1月1日至2020年12月31日
当期发生的基金应支付的管理费	2,295,294.27	1,317,264.65
其中：支付销售机构的客户维护费	392,308.78	360,136.54

注：支付基金管理人中邮创业基金管理股份有限公司的基金管理费，按前一日基金资产净值的1.50%的年费率计提，逐日累计至每月月底，按月支付。计算公式为：

日基金管理人报酬=前一日基金资产净值×1.50%/当年天数

###### 7.4.10.1.2 基金托管费

单位：人民币元

项目	本期	上年度可比期间
	2021年1月1日至2021年12月31日	2020年1月1日至2020年12月31日
当期发生的基金应支付的托管费	382,549.01	219,544.06

注：支付基金托管人中国民生银行股份有限公司的基金托管费，按前一日基金资产净值的0.25%的年费率计提，逐日累计至每月月底，按月支付。计算公式为：

日基金托管费=前一日基金资产净值×0.25%/当年天数

###### 7.4.10.2 与关联方进行银行间同业市场的债券(含回购)交易

本报告期内及上年度可比期间，本基金未与关联方进行银行间同业市场的债券（含回购）交易。

##### 7.4.10.3 报告期内转融通证券出借业务发生重大关联交易事项的说明

###### 7.4.10.3.1 与关联方通过约定申报方式进行的适用固定期限费率的证券出借业务的情况

注：本报告期内及上年度可比期间未与关联方通过约定申报方式进行适用固定期限费率的证券出借业务。

### 7.4.10.3.2 与关联方通过约定申报方式进行的适用市场化期限费率的证券出借业务的情况

本报告期内及上年度可比期间未与关联方通过约定申报方式进行适用市场化期限费率的证券出借业务。

### 7.4.10.4 各关联方投资本基金的情况

#### 7.4.10.4.1 报告期内基金管理人运用固有资金投资本基金的情况

份额单位：份

项目	本期	上年度可比期间
	2021年1月1日至2021年12月31日	2020年1月1日至2020年12月31日
基金合同生效日（2016年1月27日）持有的基金份额	-	-
报告期初持有的基金份额	3,930,164.78	1,925,819.36
报告期间申购/买入总份额	-	2,004,345.42
报告期间因拆分变动份额	-	-
减：报告期间赎回/卖出总份额	-	-
报告期末持有的基金份额	3,930,164.78	3,930,164.78
报告期末持有的基金份额占基金总份额比例	1.7100%	6.9200%

#### 7.4.10.4.2 报告期末除基金管理人之外的其他关联方投资本基金的情况

本报告期末及上年度末除基金管理人之外的其他关联方未投资本基金。

#### 7.4.10.5 由关联方保管的银行存款余额及当期产生的利息收入

单位：人民币元

关联方名称	本期		上年度可比期间	
	2021年1月1日至2021年12月31日		2020年1月1日至2020年12月31日	
	期末余额	当期利息收入	期末余额	当期利息收入
中国民生银行股份有限公司	135,716,417.18	80,930.45	8,471,415.92	50,872.86

注：本基金的银行存款由基金托管人保管，按银行活期利率/银行同业利率/约定利率计息。

#### 7.4.10.6 本基金在承销期内参与关联方承销证券的情况

本报告期内及上年度可比期间，本基金未在承销期内参与认购关联方承销的证券。

#### 7.4.10.7 其他关联交易事项的说明

本报告期内及上年度可比期间，本基金无其他关联交易事项。

#### 7.4.11 利润分配情况

本报告期内本基金未实施利润分配。

#### 7.4.12 期末（2021年12月31日）本基金持有的流通受限证券

##### 7.4.12.1 因认购新发/增发证券而于期末持有的流通受限证券

金额单位：人民币元

7.4.12.1.1 受限证券类别：股票										
证券代码	证券名称	成功认购日	可流通日	流通受限类型	认购价格	期末估值单价	数量 (单位：股)	期末成本总额	期末估值总额	备注
688262	国芯科技	2021年12月28日	2022年7月6日	新股流通受限	41.98	41.98	3,084	129,466.32	129,466.32	-
301136	招标股份	2021年12月31日	2022年1月11日	新股流通受限	10.52	10.52	7,172	75,449.44	75,449.44	-
001234	泰慕士	2021年12月31日	2022年1月11日	新股流通受限	16.53	16.53	333	5,504.49	5,504.49	-
688248	南网科技	2021年12月14日	2022年6月22日	新股流通受限	12.24	18.90	7,688	94,101.12	145,303.20	-
688280	精进电动	2021年10月19日	2022年4月27日	新股流通受限	13.78	13.63	5,727	78,918.06	78,059.01	-
301069	凯盛新材	2021年9月16日	2022年3月28日	新股流通受限	5.17	44.21	539	2,786.63	23,829.19	-
301060	兰卫医学	2021年9月6日	2022年3月14日	新股流通受限	4.17	30.94	587	2,447.79	18,161.78	-
301127	天源环保	2021年12月23日	2022年6月30日	新股流通受限	12.03	17.12	1,049	12,619.47	17,958.88	-
301211	亨迪药业	2021年12月14日	2022年6月22日	新股流通受限	25.80	33.65	440	11,352.00	14,806.00	-
301177	迪阿股份	2021年12月8日	2022年6月	新股流通受限	116.88	116.08	113	13,207.44	13,117.04	-

		日	15 日								
301089	拓新药业	2021 年 10 月 20 日	2022 年 4 月 27 日	新股流通受限	19.11	67.93	193	3,688.23	13,110.49	-	
301118	恒光股份	2021 年 11 月 9 日	2022 年 5 月 18 日	新股流通受限	22.70	49.02	248	5,629.60	12,156.96	-	
301221	光庭信息	2021 年 12 月 15 日	2022 年 6 月 22 日	新股流通受限	69.89	88.72	136	9,505.04	12,065.92	-	
301101	明月镜片	2021 年 12 月 9 日	2022 年 6 月 16 日	新股流通受限	26.91	43.36	260	6,996.60	11,273.60	-	
301166	优宁维	2021 年 12 月 21 日	2022 年 6 月 28 日	新股流通受限	86.06	94.50	110	9,466.60	10,395.00	-	
301138	华研精机	2021 年 12 月 8 日	2022 年 6 月 15 日	新股流通受限	26.17	44.86	228	5,966.76	10,228.08	-	
301189	奥尼电子	2021 年 12 月 21 日	2022 年 6 月 28 日	新股流通受限	66.18	56.62	174	11,515.32	9,851.88	-	
301078	孩子王	2021 年 9 月 30 日	2022 年 4 月 14 日	新股流通受限	5.77	12.14	753	4,344.81	9,141.42	-	
301182	凯旺科技	2021 年 12 月 16 日	2022 年 6 月 23 日	新股流通受限	27.12	30.58	294	7,973.28	8,990.52	-	
301087	可孚医疗	2021 年 10 月 15 日	2022 年 4 月 25 日	新股流通受限	93.09	75.34	105	9,774.45	7,910.70	-	
301066	万事利	2021 年 9 月 13 日	2022 年 3 月 22 日	新股流通受限	5.24	22.84	344	1,802.56	7,856.96	-	
301100	风光股份	2021 年 12 月 10 日	2022 年 6 月 17 日	新股流通受限	27.81	31.14	247	6,869.07	7,691.58	-	
301190	善水科技	2021 年 12 月 17 日	2022 年 6 月 24 日	新股流通受限	27.85	27.46	277	7,714.45	7,606.42	-	
301090	华润材料	2021 年 10 月 19 日	2022 年 4 月 26 日	新股流通受限	10.45	11.22	656	6,855.20	7,360.32	-	
301081	严牌	2021 年	2022	新股流	12.95	17.44	403	5,218.85	7,028.32	-	

	股份	10月13日	2022年4月20日	通受限							
301072	中捷精工	2021年9月22日	2022年3月29日	新股流通受限	7.46	33.41	181	1,350.26	6,047.21	-	
301083	百胜智能	2021年10月13日	2022年4月21日	新股流通受限	9.08	14.21	416	3,777.28	5,911.36	-	
301096	百诚医药	2021年12月13日	2022年6月20日	新股流通受限	79.60	78.53	72	5,731.20	5,654.16	-	
300854	中兰环保	2021年9月8日	2022年3月16日	新股流通受限	9.96	27.29	203	2,021.88	5,539.87	-	
301063	海锅股份	2021年9月9日	2022年3月24日	新股流通受限	17.40	36.11	153	2,662.20	5,524.83	-	
301059	金三江	2021年9月3日	2022年3月14日	新股流通受限	8.09	19.30	259	2,095.31	4,998.70	-	
301092	争光股份	2021年10月21日	2022年5月5日	新股流通受限	36.31	35.52	136	4,938.16	4,830.72	-	
301093	华兰股份	2021年10月21日	2022年5月5日	新股流通受限	58.08	49.85	94	5,459.52	4,685.90	-	
301073	君亭酒店	2021年9月22日	2022年3月30日	新股流通受限	12.24	32.00	144	1,762.56	4,608.00	-	
301068	大地海洋	2021年9月16日	2022年3月28日	新股流通受限	13.98	28.38	144	2,013.12	4,086.72	-	
301079	邵阳液压	2021年10月11日	2022年4月19日	新股流通受限	11.92	24.82	140	1,668.80	3,474.80	-	

## 7.4.12.1.2 受限证券类别：债券

证券代码	证券名称	成功认购日	可流通日	流通受限类型	认购价格	期末估值单价	数量 (单位:张)	期末成本总额	期末估值总额	备注
113052	兴业转债	2021年12月27日	2022年1月14日	新债流通受限	100.00	100.00	19,250	1,925,000.00	1,925,000.00	-

			日						
--	--	--	---	--	--	--	--	--	--

注：以上“可流通日”是根据上市公司公告估算的流通日期，最终日期以上市公司公告为准。

#### 7.4.12.2 期末持有的暂时停牌等流通受限股票

本基金本期末未持有暂时停牌等流通受限股票。

#### 7.4.12.3 期末债券正回购交易中作为抵押的债券

本基金本期末未持有债券正回购交易中作为抵押的债券。

#### 7.4.12.4 期末参与转融通证券出借业务的证券

本基金本期末未持有参与转融通证券出借业务的证券。

### 7.4.13 金融工具风险及管理

#### 7.4.13.1 风险管理政策和组织架构

本基金的风险管理政策是使基金投资风险可测、可控和可承受。本基金管理人建立了由风险管理委员会、督察长、监察稽核部和相关业务部门构成的多层次风险管理组织架构体系。风险管理团队在识别、衡量投资风险后，通过正式报告的方式，将分析结果及时传达给基金经理、投资总监、投资决策委员会和风险管理委员会，协助进行风险管理决策，以实现风险管理目标。

本基金管理人主要通过定性分析和定量分析的方法，估测各种金融工具风险可能产生的损失。本基金管理人从定性分析的角度出发，判断风险损失的严重程度和出现同类风险损失的频度；从定量分析的角度出发，根据本基金的投资目标，结合基金资产所运用的金融工具特征，通过特定的风险量化指标、模型和日常的量化报告，参考压力测试结果，确定风险限度，及时对各种风险进行监督、分析和评估，并制定应对措施，将风险控制在预期可承受的范围内。

#### 7.4.13.2 信用风险

信用风险是指包括债券发行人出现拒绝支付利息或到期时拒绝支付本息的违约风险，或由于债券发行人信用质量降低导致债券价格下跌的风险，及因交易对手违约而产生的交割风险。

本基金管理人通过信用分析团队建立了内部评级体系，对发行人及债券投资进行内部评级，对交易对手的信用风险状况进行评级，并对交易对手设定授信额度，以控制可能出现的信用风险。

##### 7.4.13.2.1 按短期信用评级列示的债券投资

本基金本期末及上年度末未持有按短期信用评级列示的债券投资。

### 7.4.13.2.2 按长期信用评级列示的债券投资

单位：人民币元

长期信用评级	本期末 2021 年 12 月 31 日	上年度末 2020 年 12 月 31 日
AAA	1,925,000.00	-
AAA 以下	-	-
未评级	-	-
合计	1,925,000.00	-

注：1、债券评级取自第三方评级机构的债项评级。

2、未评级债券为剩余期限大于一年的国债、政策性金融债、央票及未有第三方机构评级的中期票据、地方政府债。

### 7.4.13.3 流动性风险

流动性风险是指包括因市场交易量不足，导致不能以合理价格及时进行证券交易的风险，或投资组合无法应付客户赎回要求所引起的违约风险。

本基金管理人通过限制投资集中度来管理投资品种变现的流动性风险。本基金所投资的证券在证券交易所或银行间市场交易，除在“7.4.12 期末本基金持有的流通受限证券”中列示的部分基金资产流通暂时受限制的情况外，其余均能及时变现。

#### 7.4.13.3.1 报告期内本基金组合资产的流动性风险分析

本基金在报告期内的运作过程中未发生过流动性风险情况。在日常运作中，本基金的流动性安排能够与基金合同约定的申购赎回安排以及投资者的申购赎回规律相匹配。

在资产端，本基金主要投资于基金合同约定的具有良好流动性的金融工具。公司每日跟踪监测本基金持有资产的交易量、持仓集中度、流通受限资产占比、可流通资产变现天数、7 日可变现资产比例、信用债券和逆回购质押券最新主体及债项评级、利率债券组合久期、基金杠杆率等涉及资产流动性风险的指标，并设置合理有效的风控阈值进行持续监测。

在负债端，基金管理人详细分析本基金投资者类型、投资者结构、投资者风险偏好和历史申购与赎回数据，审慎评估不同市场环境可能带来的投资者赎回需求，制定了健全有效的流动性风险压力测试方法。当市场环境或投资者结构发生变化时，及时调整基金投资策略，预留充足现金头寸、确保基金组合资产的变现能力与投资者赎回需求的匹配与平衡。

如果遇到极端市场情形或发生巨额赎回情形，公司将采取本基金合同约定的巨额赎回申请处理方式及其他各类流动性风险管理工具，控制极端情况下潜在流动性风险。



#### 7.4.13.4 市场风险

市场风险指因受各种因素影响而引起的证券及其衍生品市场价格不利波动，使投资组合资产、公司资产面临损失的风险，包括利率风险、外汇风险和其他价格风险。

##### 7.4.13.4.1 利率风险

利率风险是指利率变动引起组合中资产特别是债券投资的市场价格变动，从而影响基金投资收益的风险。

本基金管理人定期对组合中债券投资部分面临的利率风险进行监控分析，并通过调整投资组合的久期等方法对上述利率风险进行管理。

##### 7.4.13.4.1.1 利率风险敞口

单位：人民币元

本期末 2021 年 12 月 31 日	1 年以内	1-5 年	5 年以上	不计息	合计
资产					
银行存款	135,716,417.18	-	-	-	-135,716,417.18
结算备付金	600,998.24	-	-	-	600,998.24
存出保证金	122,577.95	-	-	-	122,577.95
交易性金融资产	-	-1,925,000.00	506,914,234.49	508,839,234.49	
应收利息	-	-	-	14,244.36	14,244.36
应收申购款	-	-	-	1,277,168.91	1,277,168.91
资产总计	136,439,993.37	-1,925,000.00	508,205,647.76	646,570,641.13	
负债					
应付证券	-	-	-	28,243,963.21	28,243,963.21

清算款					
应付赎回款	-	-	-	570,716.24	570,716.24
应付管理人报酬	-	-	-	479,633.48	479,633.48
应付托管费	-	-	-	79,938.89	79,938.89
应付交易费用	-	-	-	436,367.29	436,367.29
其他负债	-	-	-	270,912.10	270,912.10
负债总计	-	-	-	30,081,531.21	30,081,531.21
利率敏感度缺口	136,439,993.37	-1,925,000.00	478,124,116.55	616,489,109.92	
上年度末 2020年12月31日	1年以内	1-5年	5年以上	不计息	合计
资产					
银行存款	8,471,415.92	-	-	-	8,471,415.92
结算备付金	151,880.06	-	-	-	151,880.06
存出保证金	77,627.77	-	-	-	77,627.77
交易性金融资产	-	-	-	97,544,305.81	97,544,305.81
应收证券	-	-	-	1,082,268.52	1,082,268.52

清算款					
应收利息		-	-	1,065.65	1,065.65
应收申购款		-	-	179,567.64	179,567.64
资产总计	8,700,923.75	-	-	98,807,207.62	107,508,131.37
负债					
应付证券清算款		-	-	891,488.40	891,488.40
应付赎回款		-	-	86,161.47	86,161.47
应付管理人报酬		-	-	123,196.87	123,196.87
应付托管费		-	-	20,532.80	20,532.80
应付交易费用		-	-	220,127.65	220,127.65
其他负债		-	-	445,985.63	445,985.63
负债总计		-	-	1,787,492.82	1,787,492.82
利率敏感度缺口	8,700,923.75	-	-	97,019,714.80	105,720,638.55

注：表中所示为本基金资产及负债的账面价值，并按照合约规定的利率重新定价日或到期日孰早者予以分类。

#### 7.4.13.4.1.2 利率风险的敏感性分析

假设	市场利率上升 25 个基点且其他市场变量保持不变	
	市场利率下降 25 个基点且其他市场变量保持不变	
分析	相关风险变量的变动	对资产负债表日基金资产净值的

		影响金额（单位：人民币元）	
		本期末（2021年12月31日）	上年度末（2020年12月31日）
1. 基金净资产变动		-27,239.69	-
2. 基金净资产变动		28,178.78	-

注：本基金上年度末未持有债券投资，因此市场利率的变动对于本基金资产净值无重大影响。

#### 7.4.13.4.2 其他价格风险

##### 市场价格风险

市场价格风险是指基金所持金融工具的公允价值或未来现金流量因除市场利率和外汇汇率以外的市场价格因素变动而发生波动的风险。本基金主要投资于证券交易所上市或银行间同业市场交易的股票和债券，所面临的最大市场价格风险由所持有的金融工具的公允价值决定。本基金通过投资组合的分散化降低市场价格风险，并且本基金管理人每日对本基金所持有的证券价格实施监控。

本基金的投资范围为具有良好流动性的金融工具，包括国内依法发行上市的股票（包含中小板、创业板及其他经中国证监会核准上市的股票）、债券（含中小企业私募债券）、可转换债券、银行存款、货币市场工具、权证、股指期货、资产支持证券以及法律法规或中国证监会允许基金投资的其他金融工具（但须符合中国证监会相关规定）。如法律法规或监管机构以后允许基金投资其他品种，基金管理人在履行适当程序后，可以将其纳入投资范围。

基金的投资组合比例为：本基金股票投资占基金资产的比例为0%~95%，投资于债券、银行存款、货币市场工具、现金、权证、资产支持证券以及法律法规或中国证监会允许基金投资的其他证券品种占基金资产的比例为5%~100%，其中权证投资占基金资产净值的比例为0%~3%；扣除股指期货合约需缴纳的交易保证金后现金或者到期日在一年以内的政府债券不低于基金资产净值的5%，其中现金类资产不包括结算备付金、存出保证金及应收申购款等；本基金持有的单只中小企业私募债券，其市值不得超过基金资产净值的10%。本基金参与股指期货交易，应符合法律法规规定和基金合同约定的投资限制并遵守相关期货交易所的业务规则。

于2021年12月31日，本基金面临的整体市场价格风险列示如下：

##### 7.4.13.4.2.1 其他价格风险敞口

金额单位：人民币元

项目	本期末 2021年12月31日		上年度末 2020年12月31日	
	公允价值	占基金 资产净	公允价值	占基金资 产净值比

		值比例 (%)		例 (%)
交易性金融资产-股票投资	506,914,234.49	82.23	97,544,305.81	92.27
交易性金融资产-基金投资	-	-	-	-
交易性金融资产-债券投资	1,925,000.00	0.31	-	-
交易性金融资产-贵金属投资	-	-	-	-
衍生金融资产-权证投资	-	-	-	-
其他	-	-	-	-
合计	508,839,234.49	82.54	97,544,305.81	92.27

注：由于四舍五入的原因报告期末及上年度末各项资产公允价值占基金资产净值的比例分项之和与合计可能有尾差。

#### 7.4.13.4.2.2 其他价格风险的敏感性分析

假设	固定其它市场变量，当本基金基准上升 1%		
	固定其它市场变量，当本基金基准下跌 1%		
分析	相关风险变量的变动	对资产负债表日基金资产净值的影响金额（单位：人民币元）	
		本期末（2021 年 12 月 31 日）	上年度末（2020 年 12 月 31 日）
	1. 基金净资产变动	5,838,295.95	1,213,862.12
	2. 基金净资产变动	-5,838,295.95	-1,213,862.12

注：我们利用 CAPM 模型计算得到上述结果；其中，利用 2021 年 1 月 1 日以来基金日收益率与基金基准日收益率计算得到基金的 Beta 系数为 1.15。

#### 7.4.14 有助于理解和分析会计报表需要说明的其他事项

无。

## § 8 投资组合报告

### 8.1 期末基金资产组合情况

金额单位：人民币元

序号	项目	金额	占基金总资产的比例 (%)
1	权益投资	506,914,234.49	78.40
	其中：股票	506,914,234.49	78.40
2	基金投资	-	-
3	固定收益投资	1,925,000.00	0.30
	其中：债券	1,925,000.00	0.30
	资产支持证券	-	-
4	贵金属投资	-	-
5	金融衍生品投资	-	-
6	买入返售金融资产	-	-
	其中：买断式回购的买入返售金融资产	-	-
7	银行存款和结算备付金合计	136,317,415.42	21.08
8	其他各项资产	1,413,991.22	0.22
9	合计	646,570,641.13	100.00

注：由于四舍五入的原因报告期末基金资产组合各项公允价值占基金总资产的比例分项之和与合计可能有尾差。

### 8.2 期末按行业分类的股票投资组合

#### 8.2.1 报告期末按行业分类的境内股票投资组合

金额单位：人民币元

代码	行业类别	公允价值	占基金资产净值比例 (%)
A	农、林、牧、渔业	-	-
B	采矿业	-	-
C	制造业	441,514,876.96	71.62
D	电力、热力、燃气及水生产和供应业	-	-
E	建筑业	15,456,420.98	2.51
F	批发和零售业	161,078.98	0.03
G	交通运输、仓储和邮政业	-	-
H	住宿和餐饮业	4,608.00	0.00
I	信息传输、软件和信息技术服务业	141,532.24	0.02
J	金融业	42,393,600.00	6.88
K	房地产业	-	-
L	租赁和商务服务业	-	-
M	科学研究和技术服务业	7,200,456.80	1.17

N	水利、环境和公共设施管理业	23,498.75	0.00
O	居民服务、修理和其他服务业	-	-
P	教育	-	-
Q	卫生和社会工作	18,161.78	0.00
R	文化、体育和娱乐业	-	-
S	综合	-	-
	合计	506,914,234.49	82.23

注：由于四舍五入的原因公允价值占基金资产净值的比例分项之和与合计可能有尾差。

### 8.2.2 报告期末按行业分类的港股通投资股票投资组合

本报告期末本基金未投资港股通股票。

### 8.3 期末按公允价值占基金资产净值比例大小排序的所有股票投资明细

金额单位：人民币元

序号	股票代码	股票名称	数量（股）	公允价值	占基金资产净值比例（%）
1	600887	伊利股份	619,000	25,663,740.00	4.16
2	600372	中航电子	1,078,000	24,136,420.00	3.92
3	300726	宏达电子	237,000	23,714,220.00	3.85
4	600456	宝钛股份	327,000	23,472,060.00	3.81
5	002013	中航机电	1,264,700	22,992,246.00	3.73
6	002563	森马服饰	2,965,000	22,919,450.00	3.72
7	603131	上海沪工	813,800	22,176,050.00	3.60
8	300775	三角防务	436,000	21,316,040.00	3.46
9	000001	平安银行	1,290,000	21,259,200.00	3.45
10	601166	兴业银行	1,110,000	21,134,400.00	3.43
11	603678	火炬电子	274,400	20,758,360.00	3.37
12	600399	抚顺特钢	770,000	19,072,900.00	3.09
13	603308	应流股份	710,000	15,847,200.00	2.57
14	002985	北摩高科	131,470	15,836,876.20	2.57
15	601868	中国能建	5,659,966	15,451,707.18	2.51
16	600801	华新水泥	777,000	14,996,100.00	2.43
17	600585	海螺水泥	372,000	14,991,600.00	2.43
18	300294	博雅生物	380,000	14,573,000.00	2.36
19	603916	苏博特	519,000	13,369,440.00	2.17
20	603180	金牌厨柜	316,940	12,202,190.00	1.98
21	600496	精工钢构	2,780,000	11,842,800.00	1.92
22	600690	海尔智家	355,000	10,610,950.00	1.72
23	000725	京东方 A	2,100,000	10,605,000.00	1.72
24	600409	三友化工	1,215,000	10,570,500.00	1.71

25	300823	建科机械	458,200	10,460,706.00	1.70
26	300428	立中集团	389,000	10,230,700.00	1.66
27	002001	新和成	319,000	9,927,280.00	1.61
28	002532	天山铝业	1,150,000	9,372,500.00	1.52
29	300149	睿智医药	505,000	6,974,050.00	1.13
30	688122	西部超导	70,000	6,785,800.00	1.10
31	002129	中环股份	160,000	6,680,000.00	1.08
32	002078	太阳纸业	510,000	5,859,900.00	0.95
33	603558	健盛集团	353,800	4,167,764.00	0.68
34	600066	宇通客车	300,000	3,306,000.00	0.54
35	600426	华鲁恒升	85,000	2,660,500.00	0.43
36	688248	南网科技	7,688	145,303.20	0.02
37	301177	迪阿股份	1,122	141,542.56	0.02
38	688262	国芯科技	3,084	129,466.32	0.02
39	300114	中航电测	7,000	123,760.00	0.02
40	688280	精进电动	5,727	78,059.01	0.01
41	301136	招标股份	7,172	75,449.44	0.01
42	301069	凯盛新材	539	23,829.19	0.00
43	301060	兰卫医学	587	18,161.78	0.00
44	301127	天源环保	1,049	17,958.88	0.00
45	301211	亨迪药业	440	14,806.00	0.00
46	301089	拓新药业	193	13,110.49	0.00
47	301118	恒光股份	248	12,156.96	0.00
48	301221	光庭信息	136	12,065.92	0.00
49	301101	明月镜片	260	11,273.60	0.00
50	301166	优宁维	110	10,395.00	0.00
51	301138	华研精机	228	10,228.08	0.00
52	301189	奥尼电子	174	9,851.88	0.00
53	301078	孩子王	753	9,141.42	0.00
54	301182	凯旺科技	294	8,990.52	0.00
55	301087	可孚医疗	105	7,910.70	0.00
56	301066	万事利	344	7,856.96	0.00
57	301100	风光股份	247	7,691.58	0.00
58	301190	善水科技	277	7,606.42	0.00
59	301090	华润材料	656	7,360.32	0.00
60	301081	严牌股份	403	7,028.32	0.00
61	301072	中捷精工	181	6,047.21	0.00
62	301083	百胜智能	416	5,911.36	0.00
63	301096	百诚医药	72	5,654.16	0.00



64	300854	中兰环保	203	5,539.87	0.00
65	301063	海锅股份	153	5,524.83	0.00
66	001234	泰慕士	333	5,504.49	0.00
67	301059	金三江	259	4,998.70	0.00
68	301092	争光股份	136	4,830.72	0.00
69	603176	汇通集团	1,924	4,713.80	0.00
70	301093	华兰股份	94	4,685.90	0.00
71	301073	君亭酒店	144	4,608.00	0.00
72	301068	大地海洋	144	4,086.72	0.00
73	301079	邵阳液压	140	3,474.80	0.00

## 8.4 报告期内股票投资组合的重大变动

### 8.4.1 累计买入金额超出期初基金资产净值 2%或前 20 名的股票明细

金额单位：人民币元

序号	股票代码	股票名称	本期累计买入金额	占期初基金资产净值比例 (%)
1	300775	三角防务	32,126,047.00	30.39
2	601166	兴业银行	26,989,164.17	25.53
3	600399	抚顺特钢	24,263,663.00	22.95
4	600887	伊利股份	23,942,588.32	22.65
5	300726	宏达电子	23,916,379.62	22.62
6	000001	平安银行	23,197,812.00	21.94
7	002563	森马服饰	22,531,798.91	21.31
8	600372	中航电子	21,770,376.00	20.59
9	603131	上海沪工	21,424,985.00	20.27
10	603678	火炬电子	20,292,076.00	19.19
11	600456	宝钛股份	19,316,135.34	18.27
12	002985	北摩高科	18,319,406.50	17.33
13	600801	华新水泥	17,606,925.68	16.65
14	002013	中航机电	16,851,701.73	15.94
15	600585	海螺水泥	15,769,708.00	14.92
16	603308	应流股份	15,534,404.00	14.69
17	601868	中国能建	15,213,162.88	14.39
18	300294	博雅生物	14,588,894.00	13.80
19	600862	中航高科	14,526,478.00	13.74
20	600496	精工钢构	11,683,558.00	11.05

21	300823	建科机械	11,654,301.00	11.02
22	300149	睿智医药	11,456,146.38	10.84
23	600409	三友化工	11,242,500.00	10.63
24	603180	金牌厨柜	10,821,755.20	10.24
25	000725	京东方 A	10,482,000.00	9.91
26	603916	苏博特	10,341,237.45	9.78
27	600690	海尔智家	10,016,377.13	9.47
28	002532	天山铝业	9,576,105.00	9.06
29	688122	西部超导	9,384,992.88	8.88
30	002129	中环股份	9,102,219.37	8.61
31	002001	新和成	9,031,982.20	8.54
32	601818	光大银行	9,025,060.00	8.54
33	000738	航发控制	9,012,998.48	8.53
34	002935	天奥电子	8,476,416.00	8.02
35	600066	宇通客车	8,454,959.20	8.00
36	002214	大立科技	8,395,115.00	7.94
37	002078	太阳纸业	7,337,748.00	6.94
38	300114	中航电测	7,243,042.00	6.85
39	002035	华帝股份	7,058,711.00	6.68
40	002233	塔牌集团	6,775,746.00	6.41
41	300428	立中集团	6,694,854.60	6.33
42	603558	健盛集团	5,574,349.00	5.27
43	000733	振华科技	5,477,757.00	5.18
44	300070	碧水源	5,071,263.00	4.80
45	002149	西部材料	4,945,715.66	4.68
46	603348	文灿股份	4,752,816.00	4.50
47	002398	垒知集团	4,711,606.98	4.46
48	300575	中旗股份	4,332,325.50	4.10
49	688071	华依科技	3,972,824.66	3.76
50	300395	菲利华	3,932,205.00	3.72
51	600958	东方证券	3,924,481.25	3.71
52	603606	东方电缆	3,701,154.60	3.50
53	601369	陕鼓动力	3,609,148.00	3.41
54	300470	中密控股	3,592,482.00	3.40
55	605056	咸亨国际	3,459,434.22	3.27
56	600038	中直股份	3,341,329.00	3.16

57	000830	鲁西化工	3,339,617.80	3.16
58	688113	联测科技	3,151,268.78	2.98
59	300034	钢研高纳	3,071,301.65	2.91
60	600048	保利发展	2,905,033.00	2.75
61	600703	三安光电	2,893,878.86	2.74
62	002025	航天电器	2,813,472.00	2.66
63	600765	中航重机	2,793,815.00	2.64
64	600323	瀚蓝环境	2,710,330.52	2.56
65	601985	中国核电	2,680,000.00	2.53
66	000582	北部湾港	2,644,483.00	2.50
67	600426	华鲁恒升	2,593,410.00	2.45
68	603801	志邦家居	2,591,412.00	2.45
69	300316	晶盛机电	2,438,313.00	2.31
70	600879	航天电子	2,213,254.00	2.09

注：买入金额均按买入成交金额（成交单价乘以成交数量）填列，不考虑相关交易费用。

#### 8.4.2 累计卖出金额超期初基金资产净值 2%或前 20 名的股票明细

金额单位：人民币元

序号	股票代码	股票名称	本期累计卖出金额	占期初基金资产净值比例（%）
1	300775	三角防务	17,021,279.00	16.10
2	600862	中航高科	15,508,491.47	14.67
3	000738	航发控制	11,025,854.69	10.43
4	600765	中航重机	10,462,432.00	9.90
5	300114	中航电测	10,210,875.50	9.66
6	002935	天奥电子	8,923,200.98	8.44
7	601818	光大银行	8,826,500.00	8.35
8	000733	振华科技	7,956,904.00	7.53
9	601166	兴业银行	7,704,537.00	7.29
10	600399	抚顺特钢	7,671,906.00	7.26
11	002214	大立科技	7,543,721.80	7.14
12	300726	宏达电子	7,488,348.00	7.08
13	002013	中航机电	7,405,133.00	7.00
14	002035	华帝股份	6,786,911.00	6.42
15	002233	塔牌集团	6,766,522.00	6.40
16	600378	昊华科技	6,727,429.17	6.36
17	601318	中国平安	6,533,422.00	6.18
18	603348	文灿股份	6,424,301.45	6.08

19	000100	TCL 科技	6,108,207.00	5.78
20	601369	陕鼓动力	5,596,220.00	5.29
21	300070	碧水源	5,572,298.00	5.27
22	300034	钢研高纳	5,346,310.00	5.06
23	688071	华依科技	5,062,679.92	4.79
24	002985	北摩高科	5,057,114.00	4.78
25	002025	航天电器	5,002,001.40	4.73
26	002563	森马服饰	4,866,595.00	4.60
27	605123	派克新材	4,820,546.00	4.56
28	600066	宇通客车	4,752,040.30	4.49
29	600690	海尔智家	4,698,423.00	4.44
30	600958	东方证券	4,695,931.00	4.44
31	000547	航天发展	4,636,779.00	4.39
32	300227	光韵达	4,598,702.60	4.35
33	002651	利君股份	4,520,973.90	4.28
34	002398	垒知集团	4,485,035.00	4.24
35	601601	中国太保	4,381,364.00	4.14
36	300575	中旗股份	4,380,635.00	4.14
37	603606	东方电缆	4,367,247.00	4.13
38	600801	华新水泥	4,343,763.45	4.11
39	300395	菲利华	4,269,855.00	4.04
40	300149	睿智医药	4,005,765.00	3.79
41	600456	宝钛股份	3,983,634.99	3.77
42	002149	西部材料	3,956,067.00	3.74
43	000066	中国长城	3,930,317.64	3.72
44	002129	中环股份	3,925,129.00	3.71
45	002851	麦格米特	3,674,810.01	3.48
46	300470	中密控股	3,571,868.00	3.38
47	600038	中直股份	3,517,302.00	3.33
48	688113	联测科技	3,418,782.96	3.23
49	603809	豪能股份	3,366,769.30	3.18
50	603801	志邦家居	3,319,893.00	3.14
51	000830	鲁西化工	3,167,727.00	3.00
52	300920	润阳科技	3,094,047.26	2.93
53	601985	中国核电	3,046,000.00	2.88
54	603131	上海沪工	3,026,550.00	2.86
55	600048	保利发展	2,998,797.00	2.84
56	601952	苏垦农发	2,941,663.00	2.78

57	605056	咸亨国际	2,832,615.15	2.68
58	600323	瀚蓝环境	2,749,620.00	2.60
59	300316	晶盛机电	2,745,241.00	2.60
60	002487	大金重工	2,574,040.00	2.43
61	600703	三安光电	2,545,709.72	2.41
62	000582	北部湾港	2,492,134.00	2.36
63	688122	西部超导	2,331,279.50	2.21
64	603558	健盛集团	2,287,215.00	2.16
65	600879	航天电子	2,282,000.00	2.16
66	000902	新洋丰	2,250,716.00	2.13
67	000651	格力电器	2,246,398.00	2.12
68	600409	三友化工	2,162,487.00	2.05
69	300443	金雷股份	2,129,258.00	2.01

注：卖出金额均按卖出成交金额（成交单价乘以成交数量）填列，不考虑相关交易费用。

#### 8.4.3 买入股票的成本总额及卖出股票的收入总额

单位：人民币元

买入股票成本（成交）总额	746,862,155.02
卖出股票收入（成交）总额	404,048,653.29

注：买入股票成本及卖出股票收入均按买卖成交金额（成交单价乘以成交数量）填列，不考虑相关交易费用。

#### 8.5 期末按债券品种分类的债券投资组合

金额单位：人民币元

序号	债券品种	公允价值	占基金资产净值比例（%）
1	国家债券	-	-
2	央行票据	-	-
3	金融债券	-	-
	其中：政策性金融债	-	-
4	企业债券	-	-
5	企业短期融资券	-	-
6	中期票据	-	-
7	可转债（可交换债）	1,925,000.00	0.31
8	同业存单	-	-
9	其他	-	-
10	合计	1,925,000.00	0.31

#### 8.6 期末按公允价值占基金资产净值比例大小排序的前五名债券投资明细

金额单位：人民币元

序号	债券代码	债券名称	数量（张）	公允价值	占基金资产净值比例（%）
1	113052	兴业转债	19,250	1,925,000.00	0.31

### 8.7 期末按公允价值占基金资产净值比例大小排序的所有资产支持证券投资明细

本基金本报告期末未持有资产支持证券。

### 8.8 报告期末按公允价值占基金资产净值比例大小排序的前五名贵金属投资明细

本基金本报告期末未持有贵金属投资。

### 8.9 期末按公允价值占基金资产净值比例大小排序的前五名权证投资明细

本基金本报告期末未持有权证投资。

### 8.10 报告期末本基金投资的股指期货交易情况说明

#### 8.10.1 报告期末本基金投资的股指期货持仓和损益明细

本报告期末本基金未持有股指期货。

#### 8.10.2 本基金投资股指期货的投资政策

本基金将在注重风险管理的前提下,以套期保值为目的,遵循有效管理原则经充分论证后适度运用股指期货。特别是在科技创新受经济环境、政府监管等外部重要因素的影响时相应的上市公司股价变化可能出现一定程度的波动,通过对股票现货和股指期货市场运行趋势的研究,结合股指期货定价模型,采用估值合理、流动性好、交易活跃的期货合约,并充分利用期货合约间差异及特征,配合风格轮动带来的结构性投资机会,选择合适的估值期货合约进行对冲,提高投资组合的运作水平。

### 8.11 报告期末本基金投资的国债期货交易情况说明

#### 8.11.1 本期国债期货投资政策

根据基金合同对投资范围的规定,本基金不参与国债期货的投资。

#### 8.11.2 报告期末本基金投资的国债期货持仓和损益明细

本基金本报告期末未持有国债期货。

#### 8.11.3 本期国债期货投资评价

本基金本报告期末未持有国债期货。

### 8.12 投资组合报告附注

#### 8.12.1 本基金投资的前十名证券的发行主体本期受到调查以及处罚的情况的说明

本报告期内基金投资的前十名证券的发行主体无被监管部门立案调查,无在报告编制日前一年内受到公开谴责、处罚。

**8.12.2 基金投资的前十名股票超出基金合同规定的备选股票库情况的说明**

基金投资的前十名股票，均为基金合同规定备选股票库之内股票。

**8.12.3 期末其他各项资产构成**

单位：人民币元

序号	名称	金额
1	存出保证金	122,577.95
2	应收证券清算款	-
3	应收股利	-
4	应收利息	14,244.36
5	应收申购款	1,277,168.91
6	其他应收款	-
7	待摊费用	-
8	其他	-
9	合计	1,413,991.22

**8.12.4 期末持有的处于转股期的可转换债券明细**

本基金本报告期末未持有处于转股期的可转换债券。

**8.12.5 期末前十名股票中存在流通受限情况的说明**

本报告期末本基金前十名股票中未存在流通受限情况。

## § 9 基金份额持有人信息

### 9.1 期末基金份额持有人户数及持有人结构

份额单位：份

持有人户数 (户)	户均持有的 基金份额	持有人结构			
		机构投资者		个人投资者	
		持有份额	占总份 额比例	持有份额	占总份 额比例
9,773	23,519.18	184,552,394.43	80.29%	45,300,566.30	19.71%

### 9.2 期末基金管理人的从业人员持有本基金的情况

项目	持有份额总数（份）	占基金总份额比例
基金管理人所有从业人员持有本基金	791,003.83	0.3441%

注：本公司从业人员持有本基金份额总量的数量区间为 50~100 万份。

### 9.3 期末基金管理人的从业人员持有本开放式基金份额总量区间的情况

项目	持有基金份额总量的数量区间（万份）
本公司高级管理人员、基金投资和研究部门负责人持有本开放式基金	0
本基金基金经理持有本开放式基金	0



**§ 10 开放式基金份额变动**

单位：份

基金合同生效日（2016年1月27日）基金份额总额	552,285,855.01
本报告期期初基金份额总额	56,777,887.76
本报告期基金总申购份额	233,589,007.66
减:本报告期基金总赎回份额	60,513,934.69
本报告期基金拆分变动份额（份额减少以“-”填列）	-
本报告期期末基金份额总额	229,852,960.73

## § 11 重大事件揭示

### 11.1 基金份额持有人大会决议

本报告期未召开基金份额持有人大会。

### 11.2 基金管理人、基金托管人的专门基金托管部门的重大人事变动

本基金托管人中国民生银行股份有限公司于 2021 年 11 月 19 日公告，根据工作需要，任命崔岩女士担任本公司资产托管部总经理，负责资产托管部相关工作。

### 11.3 涉及基金管理人、基金财产、基金托管业务的诉讼

本报告期内，无涉及本基金管理人、基金财产、基金托管业务的诉讼。

### 11.4 基金投资策略的改变

本报告期本基金投资策略没有改变。

### 11.5 为基金进行审计的会计师事务所情况

本报告期内未改聘为本基金进行审计的会计师事务所。报告期内应支付给会计师事务所的审计费用为人民币陆万元整，目前该会计师事务所已连续为本基金提供审计服务六个会计年度。

### 11.6 管理人、托管人及其高级管理人员受稽查或处罚等情况

本报告期内，基金管理人及其高级管理人员未受监管部门稽查或处罚。

本报告期内，托管人及其高级管理人员在开展基金托管业务过程中未受到相关监管部门稽查或处罚。

### 11.7 基金租用证券公司交易单元的有关情况

#### 11.7.1 基金租用证券公司交易单元进行股票投资及佣金支付情况

金额单位：人民币元

券商名称	交易单元 数量	股票交易		应支付该券商的佣金		备注
		成交金额	占当期股票 成交总额的比 例	佣金	占当期佣金 总量的比例	
安信证券	1	581,404,546.99	50.72%	541,458.36	50.72%	-
中信建投	1	564,839,262.59	49.28%	526,036.28	49.28%	-

注：1. 选择专用交易单元的标准和程序：

(1) 券商经纪人财务状况良好、经营行为规范、风险管理先进、投资风格与中邮创业基金管理有

限公司有互补性、在最近一年内无重大违规行为。

(2) 券商经纪人具有较强的综合服务能力：能及时、全面、定期提供高质量的关于宏观、行业、资本市场、个股分析的报告及丰富全面的信息咨询服务；有很强的分析能力，能根据中邮创业基金管理有限公司所管理基金的特定要求，提供研究报告，具有开发量化投资组合模型的能力以及其他综合服务能力。

(3) 券商经纪人能提供最优惠合理的佣金率：与其他券商经纪人相比，该券商经纪人能够提供最优惠合理的佣金率。

基金管理人根据以上标准进行考察后确定证券公司的选择。基金管理人与被选择的证券公司签订委托协议，报中国证监会备案并通知基金托管人。

2、按照《关于基金管理公司向会员租用交易单元有关事项的通知》规定，同一基金管理公司托管在同一托管银行的基金可以共用同一交易单元进行交易。

### 11.7.2 基金租用证券公司交易单元进行其他证券投资的情况

金额单位：人民币元

券商名称	债券交易		债券回购交易		权证交易	
	成交金额	占当期债券成交总额的比例	成交金额	占当期债券回购成交总额的比例	成交金额	占当期权证成交总额的比例
安信证券	-	-	-	-	-	-
中信建投	498,769.37	100.00%	-	-	-	-

### 11.8 其他重大事件

序号	公告事项	法定披露方式	法定披露日期
1	中邮风格轮动灵活配置混合型证券投资基金 2020 年第 4 季度报告	规定媒介	2021 年 1 月 22 日
2	风险揭示书	规定媒介	2021 年 1 月 28 日
3	中邮创业基金管理股份有限公司关于旗下部分基金开通定投业务并参加费率优惠活动的公告	规定媒介	2021 年 1 月 28 日

4	中邮创业基金管理股份有限公司 关于旗下部分基金参加中国农业 银行股份有限公司费率优惠活动的 公告	规定媒介	2021 年 1 月 29 日
5	中邮风格轮动灵活配置混合型证 券投资基金 2020 年年度报告	规定媒介	2021 年 3 月 11 日
6	中邮创业基金管理股份有限公司 关于旗下部分基金开通定投业务 并参加费率优惠活动的公告	规定媒介	2021 年 3 月 24 日
7	中邮创业基金管理股份有限公司 关于珠海盈米调整基金申购及定 投起点金额下限的公告	规定媒介	2021 年 3 月 26 日
8	中邮创业基金管理股份有限公司 关于旗下部分基金开通定投业务 及参加费率优惠的公告	规定媒介	2021 年 3 月 16 日
9	中邮创业基金管理股份有限公司 关于旗下部分基金参加费率优惠 活动及开通定投业务的公告	规定媒介	2021 年 4 月 15 日
10	中邮创业基金管理股份有限公司 关于增加北京度小满基金销售有 限公司为代销机构并参加费率优 惠的公告	规定媒介	2021 年 4 月 19 日
11	中邮创业基金管理股份有限公司 关于旗下部分基金开通定投业务 并参加费率优惠活动的公告	规定媒介	2021 年 4 月 19 日
12	中邮风格轮动灵活配置混合型证 券投资基金 2021 年第 1 季度报告	规定媒介	2021 年 4 月 22 日
13	中邮创业基金管理股份有限公司 关于调整特定投资群体通过直销	规定媒介	2021 年 4 月 22 日

	柜台申购旗下部分基金费率优惠方案的公告		
14	中邮创业基金管理股份有限公司关于玄元保险调整基金申购起点金额下限的公告	规定媒介	2021 年 5 月 27 日
15	中邮创业基金管理股份有限公司关于旗下部分基金参加交通银行股份有限公司费率优惠活动的公告	规定媒介	2021 年 6 月 10 日
16	中邮创业基金管理股份有限公司关于旗下部分基金参加中国邮政储蓄银行股份有限公司费率优惠活动的公告	规定媒介	2021 年 6 月 17 日
17	中邮创业基金管理股份有限公司关于方正证券调整基金申购及定投起点金额下限的公告	规定媒介	2021 年 6 月 25 日
18	中邮创业基金管理股份有限公司关于旗下部分基金参加费率优惠活动的公告	规定媒介	2021 年 6 月 30 日
19	中邮创业基金管理股份有限公司关于同花顺开通定投业务并调整基金申购及定投起点金额下限的公告	规定媒介	2021 年 7 月 13 日
20	中邮创业基金管理股份有限公司关于平安银行开通定投业务并参加定投费率优惠活动的公告	规定媒介	2021 年 7 月 15 日
21	中邮风格轮动灵活配置混合型证券投资基金 2021 年第 2 季度报告	规定媒介	2021 年 7 月 21 日
22	关于中邮创业基金管理股份有限	规定媒介	2021 年 7 月 29 日

	公司旗下部分基金参加招商证券股份有限公司费率优惠活动的公告		
23	中邮创业基金管理股份有限公司关于增加腾安基金为代销机构并参加基金费率优惠活动的公告	规定媒介	2021年7月30日
24	中邮创业基金管理股份有限公司关于旗下部分基金参加兴业银行费率优惠活动的公告	规定媒介	2021年8月3日
25	关于调整中邮旗下部分基金申购及定投起点金额并参加其费率优惠活动的公告	规定媒介	2021年8月17日
26	关于调整中邮旗下部分基金申购及定投起点金额并参加其费率优惠活动的公告	规定媒介	2021年8月19日
27	关于调整中邮旗下部分基金申购及定投起点金额并参加其费率优惠活动的公告	规定媒介	2021年8月23日
28	关于调整中邮旗下部分基金申购及定投起点金额并参加其费率优惠活动的公告	规定媒介	2021年8月24日
29	中邮风格轮动灵活配置混合型证券投资基金 2021 年中期报告	规定媒介	2021年8月31日
30	关于调整中邮旗下部分基金申购及定投起点金额并参加其费率优惠活动的公告	规定媒介	2021年9月15日
31	中邮创业基金管理股份有限公司关于调整旗下部分基金在上海天天基金销售有限公司申购及定投	规定媒介	2021年9月23日

	起点金额的公告		
32	中邮创业基金管理股份有限公司 关于增加泰信财富基金销售有 限公司为代销机构并参加其费率优 惠的公告	规定媒介	2021 年 9 月 28 日
33	中邮创业基金管理股份有限公司 关于旗下部分基金参加国信证券 股份有限公司费率优惠活动的公 告	规定媒介	2021 年 10 月 21 日
34	中邮风格轮动灵活配置混合型证 券投资基金 2021 年第 3 季度报告	规定媒介	2021 年 10 月 27 日
35	中邮创业基金管理股份有限公司 关于增加宁波银行股份有限公司 为代销机构并参加其费率优惠活 动的公告	规定媒介	2021 年 10 月 29 日
36	中邮创业基金管理股份有限公司 关于旗下部分基金加华安证券股 份有限公司费率优惠活动的公告	规定媒介	2021 年 11 月 16 日
37	中邮创业基金管理股份有限公司 关于旗下部分基金参加西部证券 股份有限公司费率优惠活动的公 告	规定媒介	2021 年 11 月 18 日
38	中邮创业基金管理股份有限公司 关于旗下部分基金在中航证券有 限公司开通定投业务并参加申 购、定投费率优惠活动的公告	规定媒介	2021 年 11 月 29 日
39	中邮风格轮动灵活配置混合型证 券投资基金招募说明书（更新）	规定媒介	2021 年 12 月 3 日
40	中邮风格轮动灵活配置混合型证	规定媒介	2021 年 12 月 3 日

	券投资基金基金产品资料概要 (更新)		
--	-----------------------	--	--

## § 12 影响投资者决策的其他重要信息

### 12.1 报告期内单一投资者持有基金份额比例达到或超过 20%的情况

投资者类别	报告期内持有基金份额变化情况					报告期末持有基金情况	
	序号	持有基金份额比例达到或者超过 20% 的时间区间	期初份额	申购份额	赎回份额	持有份额	份额占比
机构	1	20210101-20211129	20,012,675.12	-	-	20,012,675.12	8.71%
个人	-	-	-	-	-	-	-

#### 产品特有风险

单一投资者持有基金份额比例达到或超过 20%引起的风险，主要是由于持有人结构相对集中，机构同质化，资金呈现“大进大出”特点，在市场突变情况下，赎回行为高度一致，给基金投资运作可能会带来较大压力，使得基金资产的变现能力和投资者赎回管理的匹配与平衡可能面临较大考验，继而可能给基金带来潜在的流动性风险。

### 12.2 影响投资者决策的其他重要信息

无。



## § 13 备查文件目录

### 13.1 备查文件目录

1. 中国证监会批准中邮风格轮动灵活配置混合型证券投资基金募集的文件
2. 《中邮风格轮动灵活配置混合型证券投资基金基金合同》
3. 《中邮风格轮动灵活配置混合型证券投资基金托管协议》
4. 《中邮风格轮动灵活配置混合型证券投资基金招募说明书》
5. 基金管理人业务资格批件、营业执照
6. 基金托管人业务资格批件、营业执照
7. 报告期内基金管理人在规定报刊上披露的各项公告

### 13.2 存放地点

基金管理人或基金托管人的办公场所。

### 13.3 查阅方式

投资者可于营业时间查阅，或登陆基金管理人网站查阅。

投资者可在营业时间免费查阅。也可在支付工本费后，在合理时间内取得上述文件的复印件。

投资者对本报告书如有疑问，可咨询基金管理人中邮创业基金管理股份有限公司。

客户服务中心电话：010-58511618 400-880-1618

基金管理人网址：www.postfund.com.cn

中邮创业基金管理股份有限公司

2022 年 3 月 11 日