

大成创业板两年定期开放混合型证券投资 基金 2021 年年度报告

2021 年 12 月 31 日

基金管理人：大成基金管理有限公司

基金托管人：中国农业银行股份有限公司

送出日期：2022 年 3 月 29 日

§ 1 重要提示及目录

1.1 重要提示

基金管理人的董事会、董事保证本报告所载资料不存在虚假记载、误导性陈述或重大遗漏，并对其内容的真实性、准确性和完整性承担个别及连带的法律责任。本年度报告已经三分之二以上独立董事签字同意，并由董事长签发。

基金托管人中国农业银行股份有限公司根据本基金合同规定，于 2022 年 03 月 28 日复核了本报告中的财务指标、净值表现、利润分配情况、财务会计报告、投资组合报告等内容，保证复核内容不存在虚假记载、误导性陈述或者重大遗漏。

基金管理人承诺以诚实信用、勤勉尽责的原则管理和运用基金资产，但不保证基金一定盈利。

基金的过往业绩并不代表其未来表现。投资有风险，投资者在作出投资决策前应仔细阅读本基金的招募说明书及其更新。

本报告财务资料已经审计。普华永道中天会计师事务所(特殊普通合伙)为本基金出具了无保留意见的审计报告，请投资者注意阅读。

本报告期自 2021 年 01 月 01 日起至 12 月 31 日止。

1.2 目录

§ 1 重要提示及目录	2
1.1 重要提示	2
1.2 目录	3
§ 2 基金简介	5
2.1 基金基本情况	5
2.2 基金产品说明	5
2.3 基金管理人和基金托管人	6
2.4 信息披露方式	6
2.5 其他相关资料	6
§ 3 主要财务指标、基金净值表现及利润分配情况	6
3.1 主要会计数据和财务指标	6
3.2 基金净值表现	8
3.3 过去三年基金的利润分配情况	10
§ 4 管理人报告	11
4.1 基金管理人及基金经理情况	11
4.2 管理人对报告期内本基金运作合规守信情况的说明	14
4.3 管理人对报告期内公平交易情况的专项说明	14
4.4 管理人对报告期内基金的投资策略和业绩表现的说明	15
4.5 管理人对宏观经济、证券市场及行业走势的简要展望	15
4.6 管理人内部有关本基金的监察稽核工作情况	16
4.7 管理人对报告期内基金估值程序等事项的说明	17
4.8 管理人对报告期内基金利润分配情况的说明	17
4.9 报告期内管理人对本基金持有人数或基金资产净值预警情形的说明	17
§ 5 托管人报告	18
5.1 报告期内本基金托管人合规守信情况声明	18
5.2 托管人对报告期内本基金投资运作合规守信、净值计算、利润分配等情况的说明	18
5.3 托管人对本年度报告中财务信息等内容真实、准确和完整发表意见	18
§ 6 审计报告	18
§ 7 年度财务报表	20
7.1 资产负债表	20
7.2 利润表	21
7.3 所有者权益（基金净值）变动表	22
7.4 报表附注	24
§ 8 投资组合报告	54
8.1 期末基金资产组合情况	54
8.2 报告期末按行业分类的股票投资组合	54

8.3 期末按公允价值占基金资产净值比例大小排序的所有股票投资明细	55
8.4 报告期内股票投资组合的重大变动	67
8.5 期末按债券品种分类的债券投资组合	70
8.6 期末按公允价值占基金资产净值比例大小排序的前五名债券投资明细	70
8.7 期末按公允价值占基金资产净值比例大小排序的所有资产支持证券投资明细	70
8.8 报告期末按公允价值占基金资产净值比例大小排序的前五名贵金属投资明细	70
8.9 期末按公允价值占基金资产净值比例大小排序的前五名权证投资明细	70
8.10 报告期末本基金投资的股指期货交易情况说明	70
8.11 报告期末本基金投资的国债期货交易情况说明	70
8.12 投资组合报告附注	71
§ 9 基金份额持有人信息	71
9.1 期末基金份额持有人户数及持有人结构	71
9.2 期末上市基金前十名持有人	72
9.3 期末基金管理人的从业人员持有本基金的情况	73
9.4 期末基金管理人的从业人员持有本开放式基金份额总量区间情况	73
9.5 期末兼任私募资产管理计划投资经理的基金经理本人及其直系亲属持有本人管理的产品情况	73
§ 10 开放式基金份额变动	73
§ 11 重大事件揭示	74
11.1 基金份额持有人大会决议	74
11.2 基金管理人、基金托管人的专门基金托管部门的重大人事变动	74
11.3 涉及基金管理人、基金财产、基金托管业务的诉讼	74
11.4 基金投资策略的改变	74
11.5 为基金进行审计的会计师事务所情况	74
11.6 管理人、托管人及其高级管理人员受稽查或处罚等情况	75
11.7 基金租用证券公司交易单元的有关情况	75
11.8 其他重大事件	77
§ 12 影响投资者决策的其他重要信息	79
12.1 报告期内单一投资者持有基金份额比例达到或超过 20%的情况	79
12.2 影响投资者决策的其他重要信息	79
§ 13 备查文件目录	79
13.1 备查文件目录	79
13.2 存放地点	80
13.3 查阅方式	80

§ 2 基金简介

2.1 基金基本情况

基金名称	大成创业板两年定期开放混合型证券投资基金	
基金简称	大成创业板两年定开混合	
场内简称	创业板定开	
基金主代码	160926	
交易代码	160926	
基金运作方式	上市契约型、定期开放式	
基金合同生效日	2020 年 7 月 16 日	
基金管理人	大成基金管理有限公司	
基金托管人	中国农业银行股份有限公司	
报告期末基金份额总额	2,976,875,391.34 份	
基金合同存续期	不定期	
基金份额上市的证券交易所	深圳证券交易所	
上市日期	2021 年 1 月 18 日	
下属分级基金的基金简称	大成创业板两年定开混合 A	大成创业板两年定开混合 C
下属分级基金的场内简称	创业板定开	-
下属分级基金的交易代码	160926	009798
报告期末下属分级基金的份额总额	2,480,449,707.14 份	496,425,684.20 份

2.2 基金产品说明

投资目标	本基金主要投资于创业板上市公司的股票，在严格控制风险和保持良好流动性的前提下，灵活运用多种投资策略进行积极的组合优化，力争实现超越业绩比较基准的投资收益。
投资策略	本基金重点关注创业板股票的投资机会，通过自下而上深度挖掘，精选个股。

业绩比较基准	创业板综合指数收益率×60%+恒生综合指数收益率×10%+中债综合全价指数收益率×30%。
风险收益特征	本基金是混合型基金，预期收益和预期风险高于货币市场本基金和债券型基金，低于股票型基金。本基金若投资港股通标的票，则需承担港股通机制下因投资环境、投资标的、市场制度以及交易规则等差异带来的特有风险。封闭期内，本基金可以通过战略配售投资创业板股票，由此产生的投资风险与价格波动由投资者自行承担。同时，采用战略配售方式参与股票投资，通常有一定限售期，因此，本基金投资面临限售期内标的无法交易的风险。

2.3 基金管理人和基金托管人

项目	基金管理人	基金托管人
名称	大成基金管理有限公司	中国农业银行股份有限公司
信息披露 负责人	姓名	赵冰
	联系电话	0755-83183388
	电子邮箱	office@dcfund.com.cn
客户服务电话	4008885558	95599
传真	0755-83199588	010-68121816
注册地址	深圳市福田区深南大道 7088 号招商银行大厦 32 层	北京市东城区建国门内大街 69 号
办公地址	深圳市福田区深南大道 7088 号招商银行大厦 32 层	北京市西城区复兴门内大街 28 号凯晨世贸中心东座 F9
邮政编码	518040	100031
法定代表人	吴庆斌	谷澍

2.4 信息披露方式

本基金选定的信息披露报纸名称	《证券时报》
登载基金年度报告正文的管理人互联网网址	www.dcfund.com.cn
基金年度报告备置地点	基金管理人及基金托管人住所

2.5 其他相关资料

项目	名称	办公地址
会计师事务所	普华永道中天会计师事务所(特殊普通合伙)	上海市浦东新区东育路 588 号前滩中心 42 楼
注册登记机构	中国证券登记结算有限责任公司	北京市西城区太平桥大街 17 号

§ 3 主要财务指标、基金净值表现及利润分配情况

3.1 主要会计数据和财务指标

金额单位：人民币元

3.1.1 期间数 据和指 标	2021 年	2020 年 7 月 16 日(基金合同生效日)-2020 年 12 月 31 日
--------------------------	--------	---

	大成创业板两年定开 混合 A	大成创业板两年定 开混合 C	大成创业板两年定开 混合 A	大成创业板两年定 开混合 C
本期已实现收益	673,668,148.53	131,746,922.22	5,039,359.02	62,274.29
本期利润	438,484,782.27	84,873,544.22	495,229,481.99	98,021,622.10
加权平均基金份额本期利润	0.1768	0.1710	0.1997	0.1975
本期加权平均净值利润率	13.63%	13.24%	19.39%	19.19%
本期基金份额净值增长率	14.73%	14.27%	19.97%	19.75%
3.1.2 期末数据和指标	2021 年末		2020 年末	
期末可供分配利润	678,707,507.55	131,809,196.51	5,039,359.02	62,274.29
期末可供分配基金份额利润	0.2736	0.2655	0.0020	0.0001
期末基金资产净值	3,414,163,971.40	679,320,850.52	2,975,679,189.13	594,447,306.30
期末基金份额净值	1.3764	1.3684	1.1997	1.1975
3.1.3 累计期末指标	2021 年末		2020 年末	
基金份额累计净值增长率	37.64%	36.84%	19.97%	19.75%

注：1、期末可供分配利润，采用期末资产负债表中未分配利润与未分配利润中已实现部分的孰低数（为期末余额，不是当期发生数）。

2、本期已实现收益指基金本期利息收入、投资收益、其他收入（不含公允价值变动收益）扣除相关费用后的余额，本期利润为本期已实现收益加上本期公允价值变动收益。

3、所述基金业绩指标不包括持有人认购或交易基金的各项费用，计入费用后实际收益水平要低于所列数字。

3.2 基金净值表现

3.2.1 基金份额净值增长率及其与同期业绩比较基准收益率的比较

大成创业板两年定开混合 A

阶段	份额净值增长率①	份额净值增长率标准差②	业绩比较基准收益率③	业绩比较基准收益率标准差④	①-③	②-④
过去三个月	-1.16%	0.93%	3.61%	0.69%	-4.77%	0.24%
过去六个月	3.18%	1.47%	0.55%	0.90%	2.63%	0.57%
过去一年	14.73%	1.63%	9.95%	0.94%	4.78%	0.69%
自基金合同生效起至今	37.64%	1.51%	12.64%	1.01%	25.00%	0.50%

大成创业板两年定开混合 C

阶段	份额净值增长率①	份额净值增长率标准差②	业绩比较基准收益率③	业绩比较基准收益率标准差④	①-③	②-④
过去三个月	-1.26%	0.93%	3.61%	0.69%	-4.87%	0.24%
过去六个月	2.97%	1.47%	0.55%	0.90%	2.42%	0.57%
过去一年	14.27%	1.63%	9.95%	0.94%	4.32%	0.69%

自基金合同生效起 至今	36.84%	1.51%	12.64%	1.01%	24.20%	0.50%
----------------	--------	-------	--------	-------	--------	-------

3.2.2 自基金合同生效以来基金份额累计净值增长率变动及其与同期业绩比较基准收益率变动的比较

大成创业板两年定开混合**A**累计净值增长率与同期业绩比较基准收益率的历史走势对比图

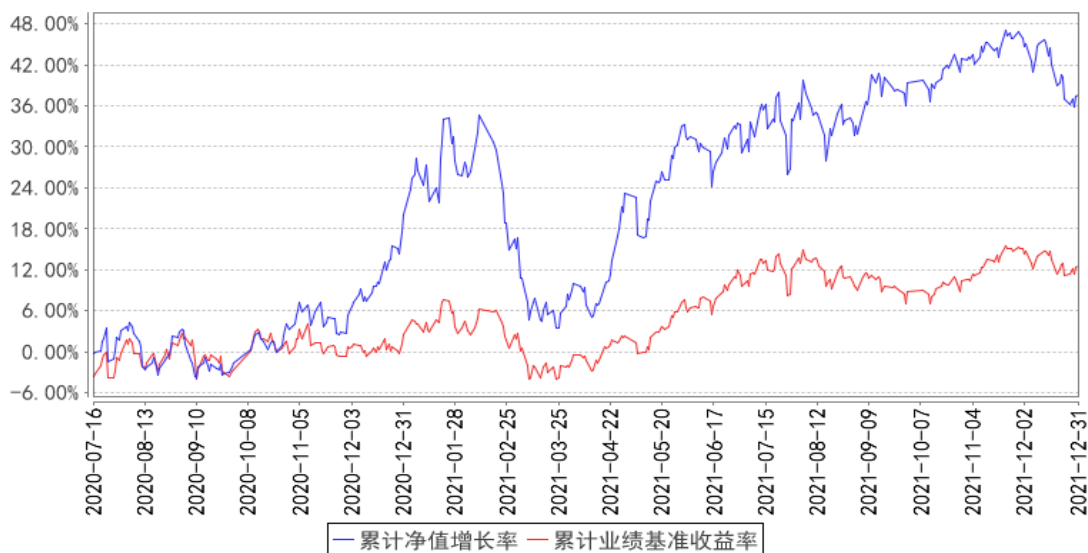

大成创业板两年定开混合**C**累计净值增长率与同期业绩比较基准收益率的历史走势对比图

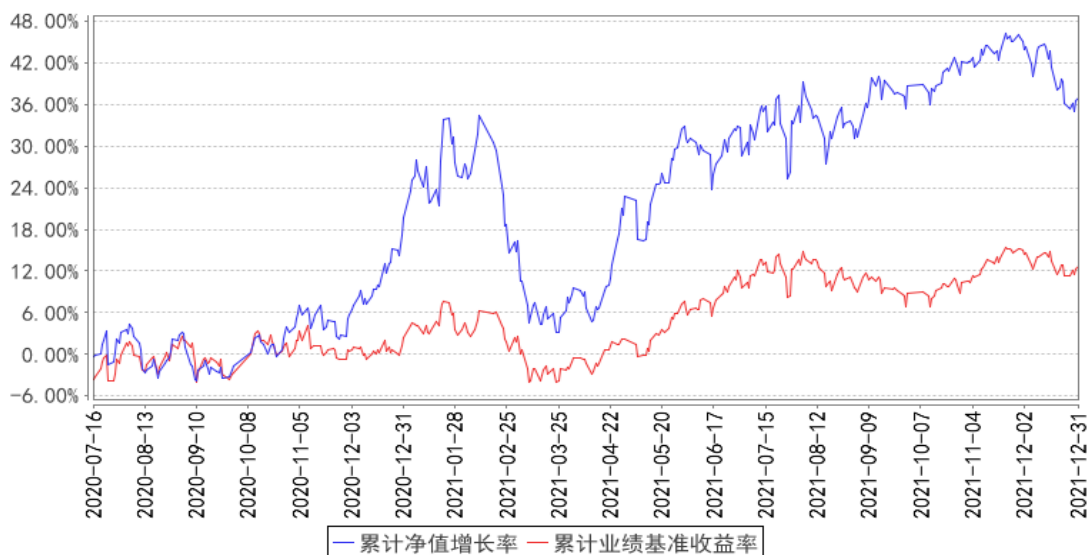

注：本基金合同规定，基金管理人应当自基金合同生效之日起六个月内使基金的投资组合比例符合基金合同的约定。建仓期结束时，本基金的投资组合比例符合基金合同的约定。

3.2.3 自基金合同生效以来基金每年净值增长率及其与同期业绩比较基准收益率的比较

大成创业板两年定开混合A基金每年净值增长率与同期业绩比较基准收益率的对比图

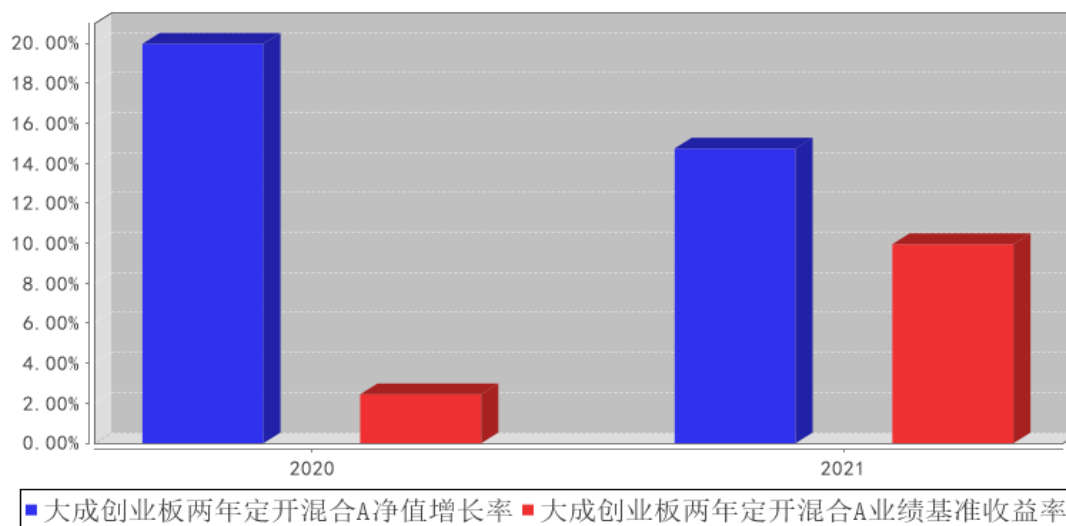

大成创业板两年定开混合C基金每年净值增长率与同期业绩比较基准收益率的对比图

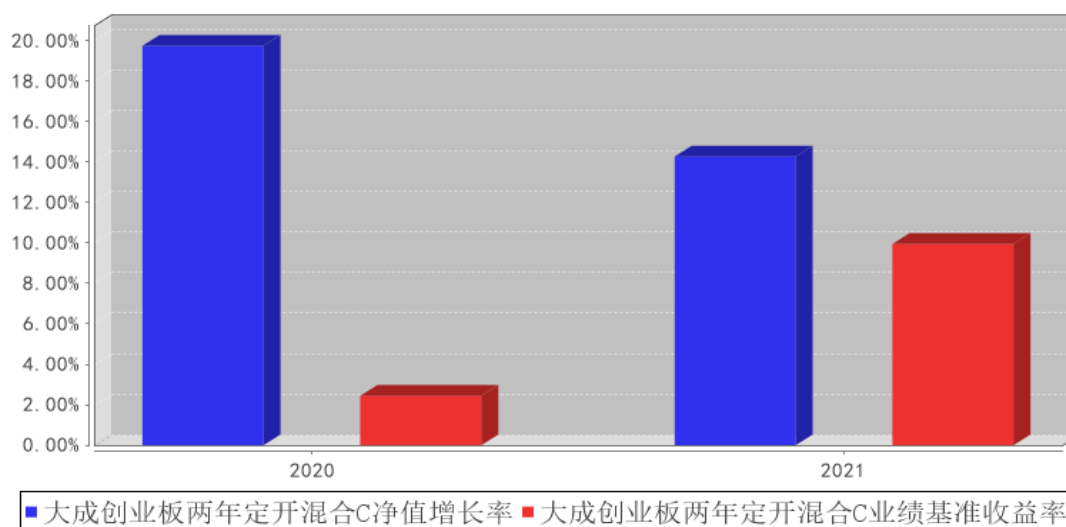

注：合同生效当年按实际存续期计算，不按整个自然年度进行折算。

3.3 过去三年基金的利润分配情况

无。

§ 4 管理人报告

4.1 基金管理人及基金经理情况

4.1.1 基金管理人及其管理基金的经验

大成基金管理有限公司经中国证监会证监基金字[1999]10 号文批准，于 1999 年 4 月 12 日正式成立，是中国证监会批准成立的首批十家基金管理公司之一，注册资本为 2 亿元人民币，注册地为深圳。目前公司由三家股东组成，分别为中泰信托有限责任公司(50%)、光大证券股份有限公司(25%)、中国银河投资管理有限公司(25%)。公司业务资质齐全，是全国同时具有境内、境外社保基金管理人资格和基本养老保险基金管理人资格的四家基金公司之一，全面涵盖公募基金、机构投资、海外投资、财富管理、养老金管理、私募股权投资等业务，旗下大成国际资产管理公司具备 QFII、RQFII 等资格。

历经 22 年的发展，大成基金形成了以长期投资能力为核心竞争优势，打造了一支具有良好职业素养和丰富经验的资产管理队伍。目前已形成权益、固定收益、量化投资、商品期货、境外投资、大类资产配置等六大投资团队，全面覆盖各类投资领域。

4.1.2 基金经理（或基金经理小组）及基金经理助理简介

姓名	职务	任本基金的基金经理（助理）期限		证券从业年限	说明
		任职日期	离任日期		
谢家乐	本基金基金经理	2020 年 7 月 16 日	-	9 年	华中科技大学工学硕士。曾担任华泰证券股份有限公司研究所研究员。2014 年 6 月加入大成基金管理有限公司，曾担任研究部研究员、大成睿景灵活配置混合型证券投资基金基金经理助理。2019 年 8 月 6 日至 2020 年 11 月 13 日任大成国家安全主题灵活配置混合型证券投资基金基金经理。2019 年 8 月 6 日起任大成科创主题 3 年封闭运作灵活配置混合型证券投资基金基金经理。2020 年 4 月 29 日至 2022 年 1 月 5 日任大成科技创新混合型证券投资基金基金经理。2020 年 7 月 16 日起任大成创业板两年定期开放混合型证券投资基金基金经理。2020 年 11 月 30 日起任大成成长进取混合型证券投资基金基金经理。2021 年 8 月 3 日起任大成成长回报六个月持有期混合型证券投资基金基金经理。2021 年 11 月 23 日起任大成北交所两年定期开放混合型证券投资基金基金经理。具备基金从业资格。国籍：中国

肖文瀚	本基金基金经理助理	2020 年 10 月 19 日	2021 年 09 月 15 日	5 年	美国伍斯特理工学院理学硕士。2015 年 6 月至 2016 年 8 月任异乡好居(波士顿分公司)分公司联合创始人。2017 年 2 月至 2019 年 3 月任东吴证券研究所研究员。2019 年 5 月加入大成基金管理有限公司, 曾任研究部研究员。2020 年 10 月 19 日起任大成科创主题 3 年封闭运作灵活配置混合型证券投资基金、大成科技创新混合型证券投资基金、大成创业板两年定期开放混合型证券投资基金基金经理助理。2020 年 12 月 6 日起任大成成长进取混合型证券投资基金基金经理助理。具备基金从业资格。国籍: 中国
邹建	本基金基金经理	2021 年 1 月 26 日	-	5 年	清华大学工学硕士。2016 年 7 月加入大成基金管理有限公司, 先后担任研究部研究员、基金经理助理、基金经理, 期间曾担任大成创新成长混合型证券投资基金(LOF)、大成高新技术产业股票型证券投资基金、大成创业板两年定期开放混合型证券投资基金、大成科创主题 3 年封闭运作灵活配置混合型证券投资基金、大成科技创新混合型证券投资基金、大成国家安全主题灵活配置混合型证券投资基金、大成中小盘混合型证券投资基金(LOF)、大成盛世精选灵活配置混合型证券投资基金、大成行业先锋混合型证券投资基金、大成科技消费股票型证券投资基金基金经理助理。2021 年 1 月 26 日起任大成科技消费股票型证券投资基金、大成创业板两年定期开放混合型证券投资基金基金经理。2021 年 12 月 29 日起任大成多策略灵活配置混合型证券投资基金(LOF) 基金经理。具有基金从业资格。国籍: 中国
廖书迪	本基金基金经理助理	2021 年 12 月 31 日	-	3 年	清华大学工学硕士。2018 年 7 月加入大成基金管理有限公司, 现任研究部研究员、基金经理助理。2021 年 12 月 31 日至 2022 年 1 月 5 日任大成科技创新混合型证券投资基金基金经理助理。2021 年 12 月 31 日起任大成科创主题 3 年封闭运作灵活配置混合型证券投资基金、大成创业板两年定期开放混合型证券投资基金、大成成长进取混合型证券投资基金、大成成长回报六个月持有期混合型证券投资基金、大成北交所两年定期开放混合型证券投资基金基金经理助理。具有基金从业资格。国籍:

					中国
徐彦	本基金基金经理， 公司首席权益投资官	2020年7月16日	2021年8月18日	15年	复旦大学管理学硕士。2006年9月至2007年7月任职于中国东方资产管理公司。2007年7月至2018年9月任职于大成基金管理有限公司，先后担任研究员、研究主管，2012年10月起历任大成策略回报、大成竞争优势、大成高新技术和大成景阳领先混合型证券投资基金基金经理。2018年10月至2019年7月任正心谷创新资本研究团队负责人。2019年8月至2021年2月任大成基金管理有限公司股票投资部总监。2021年2月起任公司首席权益投资官。2019年12月30日起任大成睿享混合型证券投资基金、大成竞争优势混合型证券投资基金基金经理。2019年12月30日至2021年5月19日任大成景阳领先混合型证券投资基金基金经理。2020年3月20日起任大成策略回报混合型证券投资基金基金经理。2020年7月16日至2021年8月18日任大成创业板两年定期开放混合型证券投资基金基金经理。2021年7月16日起任大成投资严选六个月持有期混合型证券投资基金基金经理。2021年11月26日起任大成致远优势一年持有期混合型证券投资基金基金经理。具有基金从业资格。国籍：中国
邹建	本基金基金经理助理	2020年7月19日	2021年1月26日	5年	清华大学工学硕士。2016年7月加入大成基金管理有限公司，先后担任研究部研究员、基金经理助理、基金经理，期间曾担任大成创新成长混合型证券投资基金（LOF）、大成高新技术产业股票型证券投资基金、大成创业板两年定期开放混合型证券投资基金、大成科创主题3年封闭运作灵活配置混合型证券投资基金、大成科技创新混合型证券投资基金、大成国家安全主题灵活配置混合型证券投资基金、大成中小盘混合型证券投资基金（LOF）、大成盛世精选灵活配置混合型证券投资基金、大成行业先锋混合型证券投资基金、大成科技消费股票型证券投资基金基金经理助理。2021年1月26日起任大成科技消费股票型证券投资基金、大成创业板两年定期开放混合型证券投资基金基金经理。2021年12月29日起任大成多策略灵活配置混合型证券投资基金（LOF）基金经理。

					具有基金从业资格。国籍：中国
--	--	--	--	--	----------------

注：1、任职日期、离任日期为本基金管理人作出决定之日。

2、证券从业年限的计算标准遵从行业协会《证券业从业人员资格管理办法》的相关规定。

4.1.3 期末兼任私募资产管理计划投资经理的基金经理同时管理的产品情况

无

4.1.4 基金经理薪酬机制

无

4.2 管理人对报告期内本基金运作遵规守信情况的说明

报告期内，本基金管理人严格遵守《证券法》、《证券投资基金法》等有关法律法规及基金合同、基金招募说明书等有关基金法律文件的规定，以取信于市场、取信于社会投资公众为宗旨，本着诚实信用、勤勉尽责的原则管理和运用基金资产，在规范基金运作和严格控制投资风险的前提下，为基金份额持有人谋求最大利益，无损害基金份额持有人利益的行为。

4.3 管理人对报告期内公平交易情况的专项说明

4.3.1 公平交易制度和控制方法

根据《证券投资基金管理公司公平交易制度指导意见》的规定，公司制订了《大成基金管理有限公司公平交易制度》、《大成基金管理有限公司异常交易监控与报告制度》。公司旗下投资组合严格按照制度的规定，参与股票、债券的一级市场申购、二级市场交易等投资管理活动，内容包括授权、研究分析、投资决策、交易执行、业绩评估等与投资活动相关的各个环节。研究部负责提供投资研究支持，投资部门负责投资决策，交易管理部负责实施交易并实时监控，监察稽核部负责事前监督、事中检查和事后稽核，风险管理部负责对交易情况进行合理性分析，通过多部门的协作互控，保证了公平交易的可操作、可稽核和可持续。

4.3.2 公平交易制度的执行情况

报告期内，基金管理人严格执行了公平交易的原则和制度。基金管理人运用统计分析方法和工具，对旗下所有投资组合间连续 4 个季度的日内、3 日内及 5 日内股票及债券交易同向交易价差进行分析，针对同一基金经理管理的多个投资组合及公私募兼任基金经理管理的多个投资组合的投资交易行为加强了公平交易监测与分析，包括对不同时间窗下（同日、3 日、5 日、10 日）反向交易和同向交易价差监控的分析。分析结果表明：债券交易同向交易频率较低；部分股票同向交易溢价率较大主要来源于投资策略差异、市场因素（如个股当日价格振幅较高）及组合经理交易时机选择，即投资组合成交时间不一致以及成交价格的日内较大变动导致个别些组合间的成交价格差异较大，同时结合交易价差专项统计分析，未发现违反公平交易原则的异常情况。

4.3.2.1 增加执行的基金经理公平交易制度执行情况及公平交易管理情况

无。

4.3.3 异常交易行为的专项说明

报告期内，基金管理人旗下所有投资组合未发现存在异常交易行为。主动投资组合间股票交易存在 4 笔同日反向交易，原因为流动性需要或合规比例调整。主动型投资组合与指数型投资组合之间或指数型投资组合之间存在股票同日反向交易，但不存在参与交易所公开竞价同日反向交易成交较少的单边交易量超过该股当日成交量 5% 的情形；主动投资组合间债券交易存在 11 笔同日反向交易，原因为流动性需要或合规比例调整。投资组合间相邻交易日反向交易的市场成交比例、成交均价等交易结果数据表明该类交易不对市场产生重大影响，无异常。

4.4 管理人对报告期内基金的投资策略和业绩表现的说明

4.4.1 报告期内基金投资策略和运作分析

2021 年，由于新能源汽车产业链和周期行业（有色、钢铁、煤炭、化工）的超级景气，叠加 17 年起核心资产估值被持续抬升、二三线标的基本被市场抛弃的极端情况遭遇回归，新能源车、周期两个行业的非一线标的迎来盈利和估值双升。而盈利稳定增长、估值又被显著透支的消费、医药行业由于消费需求疲软、医药不利政策打击，遭遇戴维斯双杀，造就结构性牛市。而 21Q3 末以来又是一个均值回归的过程。由于能耗双控政策环比三季度有所放松，叠加需求端无论是地产链还是消费都持续疲软，原材料价格从高处回落，前期涨幅较大的周期股股价有所回落。新能源车产业链由于前期估值过高，以及碳酸锂等原材料价格过高或影响明年需求，四季度股价回调明显。前期跌幅较大的消费医药等有一定修复，结构差异缩小。本组合依旧自下而上选股，整体仍重点持有产业趋势加速向上的优质公司。

4.4.2 报告期内基金的业绩表现

截至本报告期末大成创业板两年定开混合 A 的基金份额净值为 1.3764 元，本报告期基金份额净值增长率为 14.73%，同期业绩比较基准收益率为 9.95%；截至本报告期末大成创业板两年定开混合 C 的基金份额净值为 1.3684 元，本报告期基金份额净值增长率为 14.27%，同期业绩比较基准收益率为 9.95%。

4.5 管理人对宏观经济、证券市场及行业走势的简要展望

2022 年的投资难度相对前几年明显加大。一方面，核心资产虽然经过约一年时间的估值消化，但相对二三线标的仍有估值溢价；另一方面，21 年初被市场抛弃的二三线标的、中小市值标的已经经过市场一年的挖掘，需要在更高估值下提高胜率，对研究深度的要求更高。我们仍坚持挖掘符合产业趋势方向的具有核心竞争力的公司，认为 22 年的机会包括：1) 高端制造、医药、

新材料等领域专精特新标的挖掘；2）新能源重构了不少传统行业的需求，“新能源+”相关机会还未被充分认知；3）有新兴需求（如 MR、元宇宙等）涌现的科技行业。

4.6 管理人内部有关本基金的监察稽核工作情况

本报告期内，依据相关的法律法规、基金合同以及内部监察稽核制度，本基金管理人对本基金运作、内部管理、制度执行及遵纪守法情况进行了监察稽核。内部监察稽核的重点是：国家法律法规及行业监管规则的执行情况；基金合同的遵守情况；内部规章制度的执行情况；资讯管制和保密工作落实情况；员工职业操守规范情况，目的是规范基金财产的运作，防范和控制投资风险，确保经营业务的稳健运行和受托资产的安全完整，维护本基金份额持有人的合法权益。

（一）根据最新的法律法规、规章、规范性文件，本基金管理人及时制定了相应的公司制度，并对现有制度进行不断修订和完善，确保本基金管理人内控制度的适时性、全面性和合法合规性。同时，为保障制度的适时性，避免部分内控制度、业务规则与业务发展不相适应，报告期内本基金管理人组织各部门对内部管理制度作了进一步梳理和完善。

（二）全面加强风险监控，不断提高基金业务风险管理水平。为督促各部门完善并落实各项内控措施，公司严格执行风险控制管理员制度，健全内控工作协调机制及监督机制，并进一步加强投资风险数量化评价能力及事前风险防范能力，有效防范相关业务风险。同时，公司严格执行投资报备制度，建立了基金从业人员证券投资管理监控信息系统，将投资报备工作纳入常态。

（三）日常监察和专项监察相结合，确保监察稽核的有效性和深入性。本年度，公司继续对本基金销售、宣传等方面的材料、协议及其他法律资料等进行了严格审查，对本基金各项投资比例、投资权限、基金交易、股票投资限制、股票库维护等方面进行实时监控，同时，还专门针对基金投资交易（包括公平交易、转债投资、投资权限、投资比例、流动性风险、基金重仓股等）、基金运营（基金头寸、基金结算、登记清算等）、网上交易、基金销售等进行专项监察。通过日常监察，保证了公司监察的全面性、实时性，通过专项监察，及时发现并纠正了业务中的潜在风险，加强了业务部门和人员的风险意识，从而较好地预防了风险的发生。

（四）加强了对投资管理人员通讯工具在交易时间的集中管理，定期或不定期对投资管理人员的网络即时通讯记录、电话录音等进行抽查，有效的防范了各种形式的利益输送行为。

（五）以多种方式加强合规教育与培训，提高全公司的合规守法意识。及时向全公司传达与基金相关的法律法规，并要求公司各部门贯彻到日常工作中。公司监察稽核部通过解答各业务部门提出的法律问题，提供法律依据，对于较为重大疑难法律事项及时咨询公司外部律师或监管部门，避免了业务发展中的盲目性，及时防范风险，维护了基金份额持有人的利益。

4.7 管理人对报告期内基金估值程序等事项的说明

本基金管理人指导基金估值业务的领导小组为公司估值委员会，公司估值委员会主要负责估值政策和估值程序的制定、修订以及执行情况的监督。估值委员会由股票投资部、研究部、固定收益总部、权益专户投资部、指数与期货投资部、大类资产配置部、交易管理部、风险管理部、基金运营部、监察稽核部指定人员组成。公司估值委员会的相关成员均具备相应的专业胜任能力和相关工作经验，估值委员会成员中包括五名投资组合经理。

股票投资部、研究部、固定收益总部、权益专户投资部、指数与期货投资部、大类资产配置部、风险管理部负责关注相关投资品种的动态，评判基金持有的投资品种是否处于不活跃的交易状态或者最近交易日后经济环境发生了重大变化或证券发行机构发生了影响证券价格的重大事件，从而确定估值日需要进行估值测算或者调整的投资品种；提出合理的数量分析模型对需要进行估值测算或者调整的投资品种进行公允价值定价与计量；定期对估值政策和程序进行评价，以保证其持续适用；交易管理部负责关注相关投资品种的流动性状况，协助反馈其市场交易信息；基金运营部负责日常的基金资产的估值业务，执行基金估值政策，并负责与托管行沟通估值调整事项；监察稽核部负责审核估值政策和程序的一致性，监督估值委员会工作流程中的风险控制，并负责估值调整事项的信息披露工作。

本基金的日常估值程序由基金运营部基金估值核算人员执行，并与托管银行的估值结果核对一致。基金估值政策的议定和修改采用集体讨论机制，投资组合经理作为估值小组成员，对持仓证券的交易情况、信息披露情况保持应有的职业敏感，向估值委员会提供估值参考信息，参与估值政策讨论。对需采用特别估值程序的证券，基金管理人及时启动特别估值程序，由估值委员会讨论议定特别估值方案并与托管行沟通后由基金运营部具体执行。

本基金管理人参与估值流程各方之间不存在任何重大利益冲突。截止报告期末本基金管理人已与中央国债登记结算有限责任公司及中证指数有限公司签署服务协议，由中央国债登记结算有限责任公司按约定提供银行间同业市场的估值数据，由中证指数有限公司按约定提供交易所交易的债券品种的估值数据和流通受限股票的折扣率数据。

4.8 管理人对报告期内基金利润分配情况的说明

本基金管理人严格按照本基金基金合同的规定进行收益分配。本报告期内本基金无收益分配事项。

4.9 报告期内管理人对本基金持有人数或基金资产净值预警情形的说明

无。

§ 5 托管人报告

5.1 报告期内本基金托管人遵规守信情况声明

在托管本基金的过程中，本基金托管人中国农业银行股份有限公司严格遵守《中华人民共和国证券投资基金法》相关法律法规的规定以及基金合同、托管协议的约定，对本基金基金管理人—大成基金管理有限公司 2021 年 1 月 1 日至 2021 年 12 月 31 日基金的投资运作，进行了认真、独立的会计核算和必要的投资监督，认真履行了托管人的义务，没有从事任何损害基金份额持有人利益的行为。

5.2 托管人对报告期内本基金投资运作遵规守信、净值计算、利润分配等情况的说明

本托管人认为，大成基金管理有限公司在本基金的投资运作、基金资产净值的计算、基金份额申购赎回价格的计算、基金费用开支及利润分配等问题上，不存在损害基金份额持有人利益的行为；在报告期内，严格遵守了《中华人民共和国证券投资基金法》等有关法律法规，在各重要方面的运作严格按照基金合同的规定进行。

5.3 托管人对本年度报告中财务信息等内容的真实、准确和完整发表意见

本托管人认为，大成基金管理有限公司的信息披露事务符合《公开募集证券投资基金信息披露管理办法》及其他相关法律法规的规定，基金管理人所编制和披露的本基金年度报告中的财务指标、净值表现、收益分配情况、财务会计报告、投资组合报告等信息真实、准确、完整，未发现有关损害基金持有人利益的行为。

§ 6 审计报告

审计报告标题	审计报告
审计报告收件人	大成创业板两年定期开放混合型证券投资基金全体基金份额持有人
审计意见	<p>(一) 我们审计的内容</p> <p>我们审计了大成创业板两年定期开放混合型证券投资基金(以下简称“大成创业板两年定开混合基金”)的财务报表，包括 2021 年 12 月 31 日的资产负债表，2021 年度的利润表和所有者权益(基金净值)变动表以及财务报表附注。</p> <p>(二) 我们的意见</p> <p>我们认为，后附的财务报表在所有重大方面按照企业会计准则和在财务报表附注中所列示的中国证券监督管理委员会(以下简称“中国证监会”)、中国证券投资基金业协会(以下简称“中国基金业协会”)发布的有关规定及允许的基金行业实务操作编制，公允反映了大成创业板两年定开混合基金 2021 年 12 月 31 日的财务状况以及 2021 年度的经营成果和基金净值变动情况。</p>

形成审计意见的基础	<p>我们按照中国注册会计师审计准则的规定执行了审计工作。审计报告的“注册会计师对财务报表审计的责任”部分进一步阐述了我们在这些准则下的责任。我们相信，我们获取的审计证据是充分、适当的，为发表审计意见提供了基础。</p> <p>按照中国注册会计师职业道德守则，我们独立于大成创业板两年定开混合基金，并履行了职业道德方面的其他责任。</p>
管理层和治理层对财务报表的责任	<p>大成创业板两年定开混合基金的基金管理人大成基金管理有限公司(以下简称“基金管理人”)管理层负责按照企业会计准则和中国证监会、中国基金业协会发布的有关规定及允许的基金行业实务操作编制财务报表，使其实现公允反映，并设计、执行和维护必要的内部控制，以使财务报表不存在由于舞弊或错误导致的重大错报。</p> <p>在编制财务报表时，基金管理人管理层负责评估大成创业板两年定开混合基金的持续经营能力，披露与持续经营相关的事项(如适用)，并运用持续经营假设，除非基金管理人管理层计划清算大成创业板两年定开混合基金、终止运营或别无其他现实的选择。</p> <p>基金管理人治理层负责监督大成创业板两年定开混合基金的财务报告过程。</p>
注册会计师对财务报表审计的责任	<p>我们的目标是对财务报表整体是否不存在由于舞弊或错误导致的重大错报获取合理保证，并出具包含审计意见的审计报告。合理保证是高水平的保证，但并不能保证按照审计准则执行的审计在某一重大错报存在时总能发现。错报可能由于舞弊或错误导致，如果合理预期错报单独或汇总起来可能影响财务报表使用者依据财务报表作出的经济决策，则通常认为错报是重大的。</p> <p>在按照审计准则执行审计工作的过程中，我们运用职业判断，并保持职业怀疑。同时，我们也执行以下工作：</p> <p>(一) 识别和评估由于舞弊或错误导致的财务报表重大错报风险；设计和实施审计程序以应对这些风险，并获取充分、适当的审计证据，作为发表审计意见的基础。由于舞弊可能涉及串通、伪造、故意遗漏、虚假陈述或凌驾于内部控制之上，未能发现由于舞弊导致的重大错报的风险高于未能发现由于错误导致的重大错报的风险。</p> <p>(二) 了解与审计相关的内部控制，以设计恰当的审计程序，但目的并非对内部控制的有效性发表意见。</p> <p>(三) 评价基金管理人管理层选用会计政策的恰当性和作出会计估计及相关披露的合理性。</p> <p>(四) 对基金管理人管理层使用持续经营假设的恰当性得出结论。同时，根据获取的审计证据，就可能对大成创业板两年定开混合基金持续经营能力产生重大疑虑的事项或情况是否存在重大不确定性得出结论。如果我们得出结论认为存在重大不确定性，审计准则要求我们在审计报告中提请报表使用者注意财务报表中的相关披露；如果披露不充分，我们应当发表非无保留意见。我们的结论基于截至审计报告日</p>

	可获得的信息。然而，未来的事项或情况可能导致大成创业板两年定开混合基金不能持续经营。 (五) 评价财务报表的总体列报(包括披露)、结构和内容，并评价财务报表是否公允反映相关交易和事项。 我们与基金管理人治理层就计划的审计范围、时间安排和重大审计发现等事项进行沟通，包括沟通我们在审计中识别出的值得关注的内部控制缺陷。	
会计师事务所的名称	普华永道中天会计师事务所(特殊普通合伙)	
注册会计师的姓名	张振波	赵钰
会计师事务所的地址	上海市浦东新区东育路 588 号前滩中心 42 楼	
审计报告日期	2022 年 3 月 28 日	

§ 7 年度财务报表

7.1 资产负债表

会计主体：大成创业板两年定期开放混合型证券投资基金

报告截止日：2021 年 12 月 31 日

单位：人民币元

资产	附注号	本期末 2021 年 12 月 31 日	上年度末 2020 年 12 月 31 日
资产：			
银行存款	7.4.7.1	877,546,865.44	386,352,034.05
结算备付金		9,547,550.94	7,726,743.26
存出保证金		1,355,070.53	1,941,889.05
交易性金融资产	7.4.7.2	3,218,726,345.82	3,142,398,992.05
其中：股票投资		3,203,870,421.66	3,142,398,992.05
基金投资		-	-
债券投资		14,855,924.16	-
资产支持证券投资		-	-
贵金属投资		-	-
衍生金融资产	7.4.7.3	-	-
买入返售金融资产	7.4.7.4	-	-
应收证券清算款		-	46,427,352.94
应收利息	7.4.7.5	202,219.96	102,810.99
应收股利		-	-
应收申购款		-	-
递延所得税资产		-	-
其他资产	7.4.7.6	-	-
资产总计		4,107,378,052.69	3,584,949,822.34
负债和所有者权益	附注号	本期末 2021 年 12 月 31 日	上年度末 2020 年 12 月 31 日
负债：			
短期借款		-	-

交易性金融负债		-	-
衍生金融负债	7.4.7.3	-	-
卖出回购金融资产款		-	-
应付证券清算款		3,354,955.76	5,725,870.73
应付赎回款		-	-
应付管理人报酬		5,376,473.60	4,159,217.00
应付托管费		896,078.94	693,202.81
应付销售服务费		237,964.61	184,702.14
应付交易费用	7.4.7.7	3,903,179.74	3,940,334.23
应交税费		78.12	-
应付利息		-	-
应付利润		-	-
递延所得税负债		-	-
其他负债	7.4.7.8	124,500.00	120,000.00
负债合计		13,893,230.77	14,823,326.91
所有者权益：			
实收基金	7.4.7.9	2,976,875,391.34	2,976,875,391.34
未分配利润	7.4.7.10	1,116,609,430.58	593,251,104.09
所有者权益合计		4,093,484,821.92	3,570,126,495.43
负债和所有者权益总计		4,107,378,052.69	3,584,949,822.34

注：报告截止日 2021 年 12 月 31 日，基金份额总额 2,976,875,391.34 份，其中大成创业板两年定期混合 A 基金份额总额为 2,480,449,707.14 份，基金份额净值 1.3764 元。大成创业板两年定期混合 C 基金份额总额为 496,425,684.20 份，基金份额净值 1.3684 元。

7.2 利润表

会计主体：大成创业板两年定期开放混合型证券投资基金

本报告期：2021 年 1 月 1 日至 2021 年 12 月 31 日

单位：人民币元

项目	附注号	本期 2021 年 1 月 1 日至 2021 年 12 月 31 日	上年度可比期间 2020 年 7 月 16 日（基金合 同生效日）至 2020 年 12 月 31 日
一、收入		623,363,768.27	633,207,768.75
1. 利息收入		4,678,336.87	3,149,289.88
其中：存款利息收入	7.4.7.11	4,657,770.61	3,149,289.88
债券利息收入		20,566.26	-
资产支持证券利息收入		-	-
买入返售金融资产收入		-	-
证券出借利息收入		-	-
其他利息收入		-	-

2. 投资收益（损失以“-”填列）		900,742,175.66	41,905,880.10
其中：股票投资收益	7.4.7.12	887,323,429.47	41,829,506.40
基金投资收益	-	-	-
债券投资收益	7.4.7.13	-	-
资产支持证券投资	7.4.7.13.5	-	-
收益			
贵金属投资收益	7.4.7.14	-	-
衍生工具收益	7.4.7.15	-	-
股利收益	7.4.7.16	13,418,746.19	76,373.70
3. 公允价值变动收益（损失以“-”号填列）	7.4.7.17	-282,056,744.26	588,149,470.78
4. 汇兑收益（损失以“-”号填列）		-	-
5. 其他收入（损失以“-”号填列）	7.4.7.18	-	3,127.99
减：二、费用		100,005,441.78	39,956,664.66
1. 管理人报酬	7.4.10.2.1	57,905,020.77	21,041,103.60
2. 托管费	7.4.10.2.2	9,650,836.83	3,506,850.53
3. 销售服务费	7.4.10.2.3	2,566,639.74	934,963.13
4. 交易费用	7.4.7.19	29,502,809.96	14,336,365.97
5. 利息支出		-	-
其中：卖出回购金融资产支出		-	-
6. 税金及附加		74.18	-
7. 其他费用	7.4.7.20	380,060.30	137,381.43
三、利润总额（亏损总额以“-”号填列）		523,358,326.49	593,251,104.09
减：所得税费用		-	-
四、净利润（净亏损以“-”号填列）		523,358,326.49	593,251,104.09

7.3 所有者权益（基金净值）变动表

会计主体：大成创业板两年定期开放混合型证券投资基金

本报告期：2021年1月1日至2021年12月31日

单位：人民币元

项目	本期 2021年1月1日至2021年12月31日		
	实收基金	未分配利润	所有者权益合计
一、期初所有者权益（基金净值）	2,976,875,391.34	593,251,104.09	3,570,126,495.43
二、本期经营活动产生的基金净	-	523,358,326.49	523,358,326.49

值变动数（本期利润）			
三、本期基金份额交易产生的基金净值变动数（净值减少以“-”号填列）	-	-	-
其中：1. 基金申购款	-	-	-
2. 基金赎回款	-	-	-
四、本期向基金份额持有人分配利润产生的基金净值变动（净值减少以“-”号填列）	-	-	-
五、期末所有者权益（基金净值）	2,976,875,391.34	1,116,609,430.58	4,093,484,821.92
项目	上年度可比期间 2020年7月16日（基金合同生效日）至2020年12月31日		
	实收基金	未分配利润	所有者权益合计
一、期初所有者权益（基金净值）	2,976,875,391.34	-	2,976,875,391.34
二、本期经营活动产生的基金净值变动数（本期利润）	-	593,251,104.09	593,251,104.09
三、本期基金份额交易产生的基金净值变动数（净值减少以“-”号填列）	-	-	-
其中：1. 基金申购款	-	-	-
2. 基金赎回款	-	-	-
四、本期向基金份额持有人分配利润产生的基金净值变动（净值减少以“-”号填列）	-	-	-
五、期末所有者	2,976,875,391.34	593,251,104.09	3,570,126,495.43

权益(基金净值)			
----------	--	--	--

报表附注为财务报表的组成部分。

本报告 7.1 至 7.4 财务报表由下列负责人签署：

<u>谭晓冈</u>	<u>温智敏</u>	<u>刘亚林</u>
基金管理人负责人	主管会计工作负责人	会计机构负责人

7.4 报表附注

7.4.1 基金基本情况

大成创业板两年定期开放混合型证券投资基金(以下简称“本基金”)经中国证券监督管理委员会(以下简称“中国证监会”)证监许可[2020]1212号《关于准予大成创业板两年定期开放混合型证券投资基金注册的批复》核准,由大成基金管理有限公司依照《中华人民共和国证券投资基金法》和《大成创业板两年定期开放混合型证券投资基金基金合同》负责公开募集。本基金为上市契约型定期开放式,存续期限不定,首次设立募集不包括认购资金利息共募集人民币2,976,337,719.74元,业经普华永道中天会计师事务所(特殊普通合伙)普华永道中天验字(2020)第0601号验资报告予以验证。经向中国证监会备案,《大成创业板两年定期开放混合型证券投资基金基金合同》于2020年7月16日正式生效,基金合同生效日的基金份额总额为2,976,875,391.34份基金份额,其中认购资金利息折合537,671.60份基金份额。本基金的基金管理人为大成基金管理有限公司,基金托管人为中国农业银行股份有限公司。

根据《大成创业板两年定期开放混合型证券投资基金基金合同》和《大成创业板两年定期开放混合型证券投资基金招募说明书》的有关规定,本基金根据认购/申购费用、销售服务费收取方式的不同,将基金份额分为不同的类别。其中A类基金份额类别为在投资人认购/申购时收取前端认购/申购费用,且不从本类别基金资产净值中计提销售服务费的基金份额;C类基金份额为从本类别基金资产净值中计提销售服务费,且不收取认购/申购费用的基金份额。本基金A类基金份额和C类基金份额分别设置基金代码并分别计算基金份额净值。

本基金采取在封闭期内封闭运作、封闭期与封闭期之间定期开放的运作方式。本基金的封闭期为自基金合同生效之日(含当日)起或自每一开放期结束之日次日(含当日)起,至该日两年后的年度对应日的前一日止。本基金在封闭期内不办理申购与赎回业务(红利再投资除外)。本基金自封闭期结束之后第一个工作日起进入开放期,开放期可以办理申购与赎回业务。本基金每个开放期不少于五个工作日并且最长不超过二十个工作日,开放期的具体时间以基金管理人届时公告为准。

经深圳证券交易所(以下简称“深交所”)深证上字[2021]31号文审核同意,本基金A类

370,954,905.00 份基金份额于 2021 年 1 月 18 日在深交所挂牌交易。

根据《中华人民共和国证券投资基金法》和《大成创业板两年定期开放混合型证券投资基金基金合同》的有关规定，本基金的投资范围为具有良好流动性的金融工具，包括国内依法发行上市的股票(包括主板、中小板、创业板及其他中国证监会允许基金投资的股票)、存托凭证、内地与香港股票市场交易互联互通机制下允许投资的规定范围内的香港联合交易所上市的股票(简称“港股通标的股票”)、债券(包括国债、央行票据、金融债券、企业债券、公司债券、中期票据、短期融资券、超短期融资券、次级债券、政府支持机构债、政府支持债券、地方政府债、可转换债券及其他经中国证监会允许投资的债券)、资产支持证券、债券回购、同业存单、银行存款(包括协议存款、定期存款等)、货币市场工具、股指期货、国债期货，以及法律法规或中国证监会允许基金投资的其他金融工具，但须符合中国证监会的相关规定。本基金投资组合中，除开放期前两个月和后两个月以及开放期内外，本基金股票资产、存托凭证占基金资产的比例不低于 60%，其中港股通标的股票投资比例不超过本基金股票资产的 50%，投资于创业板上市公司股票的比例不低于非现金基金资产的 80%。开放期内，本基金每个交易日日终在扣除股指期货合约和国债期货合约需缴纳的交易保证金后，应当保持不低于基金资产净值 5%的现金或到期日在一年以内的政府债券；在封闭期内，本基金不受上述 5%的限制，但每个交易日日终在扣除股指期货、国债期货合约需缴纳的交易保证金后，应当保持不低于交易保证金一倍的现金。其中，现金不包括结算备付金、存出保证金、应收申购款等。本基金的业绩比较基准为：创业板综合指数收益率×60%+恒生综合指数收益率×10%+中债综合全价指数收益率×30%。

本财务报表由本基金的基金管理人大成基金管理有限公司于 2022 年 3 月 28 日批准报出。

7.4.2 会计报表的编制基础

本基金的财务报表按照财政部于 2006 年 2 月 15 日及以后期间颁布的《企业会计准则—基本准则》、各项具体会计准则及相关规定(以下合称“企业会计准则”)、中国证监会颁布的《证券投资基金信息披露 XBRL 模板第 3 号<年度报告和中期报告>》、中国证券投资基金业协会(以下简称“中国基金业协会”)颁布的《证券投资基金会计核算业务指引》、《大成创业板两年定期开放混合型证券投资基金基金合同》和在财务报表附注 7.4.4 所列示的中国证监会、中国基金业协会发布的有关规定及允许的基金行业实务操作编制。

本财务报表以持续经营为基础编制。

7.4.3 遵循企业会计准则及其他有关规定的声明

本基金 2021 年度财务报表符合企业会计准则的要求，真实、完整地反映了本基金 2021 年 12 月 31 日的财务状况以及 2021 年度的经营成果和基金净值变动情况等有关信息。

7.4.4 重要会计政策和会计估计

7.4.4.1 会计年度

本基金会计年度为公历 1 月 1 日起至 12 月 31 日止。本期财务报表的实际编制期间为 2021 年 1 月 1 日(基金合同生效日)至 2021 年 12 月 31 日。

7.4.4.2 记账本位币

本基金的记账本位币为人民币。

7.4.4.3 金融资产和金融负债的分类

(1) 金融资产的分类

金融资产于初始确认时分类为：以公允价值计量且其变动计入当期损益的金融资产、应收款项、可供出售金融资产及持有至到期投资。金融资产的分类取决于本基金对金融资产的持有意图和持有能力。本基金现无金融资产分类为可供出售金融资产及持有至到期投资。

本基金目前以交易目的持有的股票投资、债券投资和衍生工具分类为以公允价值计量且其变动计入当期损益的金融资产。除衍生工具所产生的金融资产在资产负债表中以衍生金融资产列示外，以公允价值计量且其变动计入当期损益的金融资产在资产负债表中以交易性金融资产列示。

本基金持有的其他金融资产分类为应收款项，包括银行存款、买入返售金融资产和其他各类应收款项等。应收款项是指在活跃市场中没有报价、回收金额固定或可确定的非衍生金融资产。

(2) 金融负债的分类

金融负债于初始确认时分类为：以公允价值计量且其变动计入当期损益的金融负债及其他金融负债。本基金目前暂无金融负债分类为以公允价值计量且其变动计入当期损益的金融负债。本基金持有的其他金融负债包括卖出回购金融资产款和其他各类应付款项等。

7.4.4.4 金融资产和金融负债的初始确认、后续计量和终止确认

金融资产或金融负债于本基金成为金融工具合同的一方时，按公允价值在资产负债表内确认。以公允价值计量且其变动计入当期损益的金融资产，取得时发生的相关交易费用计入当期损益；对于支付的价款中包含的债券起息日或上次除息日至购买日止的利息，单独确认为应收项目。应收款项和其他金融负债的相关交易费用计入初始确认金额。

对于以公允价值计量且其变动计入当期损益的金融资产，按照公允价值进行后续计量；对于应收款项和其他金融负债采用实际利率法，以摊余成本进行后续计量。

金融资产满足下列条件之一的，予以终止确认：(1)收取该金融资产现金流量的合同权利终止；(2)该金融资产已转移，且本基金将金融资产所有权上几乎所有的风险和报酬转移给转入方；或者(3)该金融资产已转移，虽然本基金既没有转移也没有保留金融资产所有权上几乎所有的风险

和报酬，但是放弃了对该金融资产控制。

金融资产终止确认时，其账面价值与收到的对价的差额，计入当期损益。

当金融负债的现时义务全部或部分已经解除时，终止确认该金融负债或义务已解除的部分。终止确认部分的账面价值与支付的对价之间的差额，计入当期损益。

7.4.4.5 金融资产和金融负债的估值原则

本基金持有的股票投资、债券投资和衍生工具按如下原则确定公允价值并进行估值：

(1) 存在活跃市场的金融工具按其估值日的市场交易价格确定公允价值；估值日无交易且最近交易日后未发生影响公允价值计量的重大事件的，按最近交易日的市场交易价格确定公允价值。有充足证据表明估值日或最近交易日的市场交易价格不能真实反映公允价值的，应对市场交易价格进行调整，确定公允价值。与上述投资品种相同，但具有不同特征的，应以相同资产或负债的公允价值为基础，并在估值技术中考虑不同特征因素的影响。特征是指对资产出售或使用的限制等，如果该限制是针对资产持有者的，那么在估值技术中不应将该限制作为特征考虑。此外，基金管理人不应考虑因大量持有相关资产或负债所产生的溢价或折价。

(2) 当金融工具不存在活跃市场，采用在当前情况下适用并且有足够可利用数据和其他信息支持的估值技术确定公允价值。采用估值技术时，优先使用可观察输入值，只有在无法取得相关资产或负债可观察输入值或取得不切实可行的情况下，才可以使用不可观察输入值。

(3) 如经济环境发生重大变化或证券发行人发生影响金融工具价格的重大事件，应对估值进行调整并确定公允价值。

7.4.4.6 金融资产和金融负债的抵销

本基金持有的资产和承担的负债基本为金融资产和金融负债。当本基金 1) 具有抵销已确认金额的法定权利且该种法定权利现在是可执行的；且 2) 交易双方准备按净额结算时，金融资产与金融负债按抵销后的净额在资产负债表中列示。

7.4.4.7 实收基金

实收基金为对外发行基金份额所募集的总金额在扣除损益平准金分摊部分后的余额。由于申购和赎回引起的实收基金变动分别于基金申购确认日及基金赎回确认日认列。

7.4.4.8 损益平准金

损益平准金包括已实现平准金和未实现平准金。已实现平准金指在申购或赎回基金份额时，申购或赎回款项中包含的按累计未分配的已实现损益占基金净值比例计算的金额。未实现平准金指在申购或赎回基金份额时，申购或赎回款项中包含的按累计未实现损益占基金净值比例计算的金额。损益平准金于基金申购确认日或基金赎回确认日认列，并于期末全额转入未分配利润/（累

计亏损)。

7.4.4.9 收入/(损失)的确认和计量

股票投资在持有期间应取得的现金股利扣除由上市公司代扣代缴的个人所得税后的净额确认为投资收益。债券投资在持有期间应取得的按票面利率或者发行价计算的利息扣除在适用情况下由债券发行企业代扣代缴的个人所得税及由基金管理人缴纳的增值税后的净额确认为利息收入。

以公允价值计量且其变动计入当期损益的金融资产在持有期间的公允价值变动确认为公允价值变动损益；于处置时，其处置价格与初始确认金额之间的差额扣除在适用情况下由基金管理人缴纳的增值税后的净额确认为投资收益，其中包括从公允价值变动损益结转的公允价值累计变动额。

应收款项在持有期间确认的利息收入按实际利率法计算，实际利率法与直线法差异较小的则按直线法计算。

7.4.4.10 费用的确认和计量

本基金的管理人报酬、托管费和销售服务费在费用涵盖期间按基金合同约定的费率和计算方法逐日确认。

其他金融负债在持有期间确认的利息支出按实际利率法计算，实际利率法与直线法差异较小的则按直线法计算。

7.4.4.11 基金的收益分配政策

本基金同一类别的每一基金份额享有同等分配权。本基金收益以现金形式分配，但基金份额持有人可选择现金红利或将现金红利按分红除权日的基金份额净值自动转为基金份额进行再投资。若期末未分配利润中的未实现部分为正数，包括基金经营活动产生的未实现损益以及基金份额交易产生的未实现平准金等，则期末可供分配利润的金额为期末未分配利润中的已实现部分；若期末未分配利润的未实现部分为负数，则期末可供分配利润的金额为期末未分配利润，即已实现部分相抵未实现部分后的余额。

经宣告的拟分配基金收益于分红除权日从所有者权益转出。

7.4.4.12 外币交易

外币交易按交易发生日的即期汇率将外币金额折算为人民币入账。

以公允价值计量的外币非货币性项目，于估值日采用估值日的即期汇率折算为人民币，所产生的折算差额直接计入公允价值变动损益科目。

7.4.4.13 分部报告

本基金以内部组织结构、管理要求、内部报告制度为依据确定经营分部，以经营分部为基础

确定报告分部并披露分部信息。经营分部是指本基金内同时满足下列条件的组成部分：(1) 该组成部分能够在日常活动中产生收入、发生费用；(2) 本基金的基金管理人能够定期评价该组成部分的经营成果，以决定向其配置资源、评价其业绩；(3) 本基金能够取得该组成部分的财务状况、经营成果和现金流量等有关会计信息。如果两个或多个经营分部具有相似的经济特征，并且满足一定条件的，则合并为一个经营分部。

本基金目前以一个单一的经营分部运作，不需要披露分部信息。

7.4.4.14 其他重要的会计政策和会计估计

根据本基金的估值原则和中国证监会允许的基金行业估值实务操作，本基金确定以下类别股票投资和债券投资的公允价值时采用的估值方法及其关键假设如下：

(1) 对于证券交易所上市的股票和债券，若出现重大事项停牌或交易不活跃(包括涨跌停时的交易不活跃)等情况，本基金根据中国证监会公告[2017]13号《中国证监会关于证券投资基金估值业务的指导意见》，根据具体情况采用《关于发布中基协(AMAC)基金行业股票估值指数的通知》提供的指数收益法、市盈率法、现金流量折现法等估值技术进行估值。

(2) 对于在锁定期内的非公开发行股票、首次公开发行股票时公司股东公开发售股份、通过大宗交易取得的带限售期的股票等流通受限股票，根据中国基金业协会中基协发[2017]6号《关于发布〈证券投资基金投资流通受限股票估值指引(试行)〉的通知》之附件《证券投资基金投资流通受限股票估值指引(试行)》(以下简称“指引”)，按估值日在证券交易所上市交易的同一股票的公允价值扣除中证指数有限公司根据指引所独立提供的该流通受限股票剩余限售期对应的流动性折扣后的价值进行估值。

(3) 对于在证券交易所上市或挂牌转让的固定收益品种(可转换债券、可交换债券和私募债券除外)及在银行间同业市场交易的固定收益品种，根据中国证监会公告[2017]13号《中国证监会关于证券投资基金估值业务的指导意见》及《中国证券投资基金业协会估值核算工作小组关于2015年1季度固定收益品种的估值处理标准》采用估值技术确定公允价值。本基金持有的证券交易所上市或挂牌转让的固定收益品种(可转换债券、可交换债券和私募债券除外)，按照中证指数有限公司所独立提供的估值结果确定公允价值。本基金持有的银行间同业市场固定收益品种按照中债金融估值中心有限公司所独立提供的估值结果确定公允价值。

7.4.5 会计政策和会计估计变更以及差错更正的说明

7.4.5.1 会计政策变更的说明

财政部于2017年颁布了修订后的《企业会计准则第14号—收入》，本基金于2021年1月1日起执行。本基金在编制2021年度财务报表时已采用该准则，该准则的采用未对本基金财务报表

产生重大影响。

7.4.5.2 会计估计变更的说明

本基金本报告期未发生会计估计变更。

7.4.5.3 差错更正的说明

本基金在本报告期间无须说明的会计差错更正。

7.4.6 税项

根据财政部、国家税务总局财税[2002]128号《关于开放式证券投资基金有关税收问题的通知》、财税[2008]1号《关于企业所得税若干优惠政策的通知》、财税[2012]85号《关于实施上市公司股息红利差别化个人所得税政策有关问题的通知》、财税[2014]81号《财政部国家税务总局证监会关于沪港股票市场交易互联互通机制试点有关税收政策的通知》、财税[2015]101号《关于上市公司股息红利差别化个人所得税政策有关问题的通知》、财税[2016]36号《关于全面推开营业税改征增值税试点的通知》、财税[2016]46号《关于进一步明确全面推开营改增试点金融业有关政策的通知》、财税[2016]70号《关于金融机构同业往来等增值税政策的补充通知》、财税[2016]127号《财政部国家税务总局证监会关于深港股票市场交易互联互通机制试点有关税收政策的通知》、财税[2016]140号《关于明确金融房地产开发教育辅助服务等增值税政策的通知》、财税[2017]2号《关于资管产品增值税政策有关问题的补充通知》、财税[2017]56号《关于资管产品增值税有关问题的通知》、财税[2017]90号《关于租入固定资产进项税额抵扣等增值税政策的通知》及其他相关财税法规和实务操作，主要税项列示如下：

(1) 资管产品运营过程中发生的增值税应税行为，以资管产品管理人为增值税纳税人。资管产品管理人运营资管产品过程中发生的增值税应税行为，暂适用简易计税方法，按照3%的征收率缴纳增值税。

对证券投资基金管理人运用基金买卖股票、债券的转让收入免征增值税，对国债、地方政府债以及金融同业往来利息收入亦免征增值税。资管产品管理人运营资管产品提供的贷款服务，以产生的利息及利息性质的收入为销售额。

(2) 对基金从证券市场中取得的收入，包括买卖股票、债券的差价收入，股票的股息、红利收入，债券的利息收入及其他收入，暂不征收企业所得税。

(3) 对基金取得的企业债券利息收入，应由发行债券的企业在向基金支付利息时代扣代缴20%的个人所得税。对基金从上市公司取得的股息红利所得，持股期限在1个月以内(含1个月)的，其股息红利所得全额计入应纳税所得额；持股期限在1个月以上至1年(含1年)的，暂减按50%计入应纳税所得额；持股期限超过1年的，暂免征收个人所得税。对基金持有的上市公司限售股，

解禁后取得的股息、红利收入，按照上述规定计算纳税，持股时间自解禁日起计算；解禁前取得的股息、红利收入继续暂减按 50% 计入应纳税所得额。上述所得统一适用 20% 的税率计征个人所得税。

对基金通过港股通投资香港联交所上市 H 股取得的股息红利，H 股公司应向中国证券登记结算有限责任公司（以下简称“中国结算”）提出申请，由中国结算向 H 股公司提供内地个人投资者名册，H 股公司按照 20% 的税率代扣个人所得税。基金通过港股通投资香港联交所上市的非 H 股取得的股息红利，由中国结算按照 20% 的税率代扣个人所得税。

(4) 基金卖出股票按 0.1% 的税率缴纳股票交易印花税，买入股票不征收股票交易印花税。基金通过港股通买卖、继承、赠与联交所上市股票，按照香港特别行政区现行税法规定缴纳印花税。

(5) 本基金的城市维护建设税、教育费附加和地方教育附加等税费按照实际缴纳增值税额的适用比例计算缴纳。

7.4.7 重要财务报表项目的说明

7.4.7.1 银行存款

单位：人民币元

项目	本期末	
	2021 年 12 月 31 日	
	上年度末	
	2020 年 12 月 31 日	
活期存款	877,546,865.44	386,352,034.05
定期存款	-	-
其中：存款期限 1 个月以内	-	-
存款期限 1-3 个月	-	-
存款期限 3 个月以上	-	-
其他存款	-	-
合计	877,546,865.44	386,352,034.05

7.4.7.2 交易性金融资产

单位：人民币元

项目	本期末		
	2021 年 12 月 31 日		
	成本	公允价值	公允价值变动
股票	2,903,324,319.30	3,203,870,421.66	300,546,102.36
贵金属投资-金交所黄金合约	-	-	-
债券	交易所市场	14,855,924.16	5,546,624.16
	银行间市场	-	-
	合计	14,855,924.16	5,546,624.16
资产支持证券	-	-	-
基金	-	-	-

其他	-	-	-
合计	2,912,633,619.30	3,218,726,345.82	306,092,726.52
项目	上年度末		
	2020年12月31日		
	成本	公允价值	公允价值变动
股票	2,554,249,521.27	3,142,398,992.05	588,149,470.78
贵金属投资-金交所黄金合约	-	-	-
债券	交易所市场	-	-
	银行间市场	-	-
	合计	-	-
资产支持证券	-	-	-
基金	-	-	-
其他	-	-	-
合计	2,554,249,521.27	3,142,398,992.05	588,149,470.78

7.4.7.3 衍生金融资产/负债

无。

7.4.7.4 买入返售金融资产

7.4.7.4.1 各项买入返售金融资产期末余额

无。

7.4.7.4.2 期末买断式逆回购交易中取得的债券

无。

7.4.7.5 应收利息

单位：人民币元

项目	本期末 2021年12月31日	上年度末 2020年12月31日
应收活期存款利息	176,080.50	95,826.82
应收定期存款利息	-	-
应收其他存款利息	-	-
应收结算备付金利息	4,356.65	6,048.39
应收债券利息	21,184.23	-
应收资产支持证券利息	-	-
应收买入返售证券利息	-	-
应收申购款利息	-	-
应收黄金合约拆借孳息	-	-
应收出借证券利息	-	-
其他	598.58	935.78
合计	202,219.96	102,810.99

7.4.7.6 其他资产

无。

7.4.7.7 应付交易费用

单位：人民币元

项目	本期末 2021 年 12 月 31 日	上年度末 2020 年 12 月 31 日
交易所市场应付交易费用	3,903,179.74	3,940,334.23
银行间市场应付交易费用	-	-
合计	3,903,179.74	3,940,334.23

7.4.7.8 其他负债

单位：人民币元

项目	本期末 2021 年 12 月 31 日	上年度末 2020 年 12 月 31 日
应付券商交易单元保证金	-	-
应付赎回费	-	-
应付证券出借违约金	-	-
预提费用	124,500.00	120,000.00
合计	124,500.00	120,000.00

7.4.7.9 实收基金

金额单位：人民币元

大成创业板两年定开混合 A

项目	本期 2021 年 1 月 1 日至 2021 年 12 月 31 日	
	基金份额（份）	账面金额
上年度末	2,480,449,707.14	2,480,449,707.14
本期申购	-	-
本期赎回（以“-”号填列）	-	-
-基金拆分/份额折算前	-	-
基金拆分/份额折算调整	-	-
本期申购	-	-
本期赎回（以“-”号填列）	-	-
本期末	2,480,449,707.14	2,480,449,707.14

大成创业板两年定开混合 C

项目	本期 2021 年 1 月 1 日至 2021 年 12 月 31 日	
	基金份额（份）	账面金额
上年度末	496,425,684.20	496,425,684.20
本期申购	-	-
本期赎回（以“-”号填列）	-	-
-基金拆分/份额折算前	-	-
基金拆分/份额折算调整	-	-

本期申购	-	-
本期赎回（以“-”号填列）	-	-
本期末	496,425,684.20	496,425,684.20

注：

1. 申购含红利再投份额(如有)、转换入份额(如有)；赎回含转换出份额(如有)。
2. 截至本期末,本基金于深交所上市的基金份额为 472,569,832.00 份,均为 A 类基金份额(上年度末:无);托管在场外未上市交易的基金份额为 2,504,305,559.34 份,其中 A 类基金份额 2,007,879,875.14 份,C 类基金份额 496,425,684.20 份(上年度末:2,976,875,391.34 份,其中 A 类基金份额 2,480,449,707.14 份,C 类基金份额 496,425,684.20 份)。上市的基金份额登记在证券登记结算系统,可选择按市价流通或按基金份额净值申购或赎回;未上市的基金份额登记在注册登记系统,按基金份额净值申购或赎回。通过跨系统转登记可实现基金份额在两个系统之间的转换。
3. 根据《大成创业板两年定期开放混合型证券投资基金基金合同》和《大成创业板两年定期开放混合型证券投资基金招募说明书》的相关规定,本基金采取在封闭期内封闭运作、封闭期与封闭期之间定期开放的运作方式。本基金的封闭期为自基金合同生效之日(含当日)起或自每一开放期结束之日次日(含当日)起,至该日两年后的年度对应日的前一日止。本基金在封闭期内不办理申购与赎回业务(红利再投资除外)。本基金自封闭期结束之后第一个工作日起进入开放期,开放期可以办理申购与赎回业务。本基金每个开放期不少于五个工作日并且最长不超过二十个工作日,开放期的具体时间以基金管理人届时公告为准。

7.4.7.10 未分配利润

单位：人民币元

大成创业板两年定开混合 A

项目	已实现部分	未实现部分	未分配利润合计
上年度末	5,039,359.02	490,190,122.97	495,229,481.99
本期利润	673,668,148.53	-235,183,366.26	438,484,782.27
本期基金份额交易产生的变动数	-	-	-
其中：基金申购款	-	-	-
基金赎回款	-	-	-
本期已分配利润	-	-	-
本期末	678,707,507.55	255,006,756.71	933,714,264.26

大成创业板两年定开混合 C

项目	已实现部分	未实现部分	未分配利润合计
上年度末	62,274.29	97,959,347.81	98,021,622.10
本期利润	131,746,922.22	-46,873,378.00	84,873,544.22

本期基金份额交易产生的变动数	-	-	-
其中：基金申购款	-	-	-
基金赎回款	-	-	-
本期已分配利润	-	-	-
本期末	131,809,196.51	51,085,969.81	182,895,166.32

7.4.7.11 存款利息收入

单位：人民币元

项目	本期 2021年1月1日至2021年12月31日	上年度可比期间 2020年7月16日（基金合同生效日）至2020年12月31日
活期存款利息收入	4,452,892.69	3,038,008.42
定期存款利息收入	-	-
其他存款利息收入	-	-
结算备付金利息收入	173,935.28	101,080.64
其他	30,942.64	10,200.82
合计	4,657,770.61	3,149,289.88

7.4.7.12 股票投资收益

单位：人民币元

项目	本期 2021年1月1日至2021年12月31日	上年度可比期间 2020年7月16日（基金合同生效日）至2020年12月31日
卖出股票成交总额	9,916,495,865.86	3,820,106,123.99
减：卖出股票成本总额	9,029,172,436.39	3,778,276,617.59
买卖股票差价收入	887,323,429.47	41,829,506.40

7.4.7.13 债券投资收益

无。

7.4.7.14 贵金属投资收益

无。

7.4.7.15 衍生工具收益

无。

7.4.7.16 股利收益

单位：人民币元

项目	本期	上年度可比期间
----	----	---------

	2021 年 1 月 1 日至 2021 年 12 月 31 日	2020 年 7 月 16 日（基金合同生效日）至 2020 年 12 月 31 日
股票投资产生的股利收益	13,418,746.19	76,373.70
其中：证券出借权益补偿收入	-	-
基金投资产生的股利收益	-	-
合计	13,418,746.19	76,373.70

7.4.7.17 公允价值变动收益

单位：人民币元

项目名称	本期 2021 年 1 月 1 日至 2021 年 12 月 31 日	上年度可比期间 2020 年 7 月 16 日（基金合同生效日）至 2020 年 12 月 31 日
1. 交易性金融资产	-282,056,744.26	588,149,470.78
股票投资	-287,603,368.42	588,149,470.78
债券投资	5,546,624.16	-
资产支持证券投资	-	-
基金投资	-	-
贵金属投资	-	-
其他	-	-
2. 衍生工具	-	-
权证投资	-	-
3. 其他	-	-
减：应税金融商品公允价值变动产生的预估增值税	-	-
合计	-282,056,744.26	588,149,470.78

7.4.7.18 其他收入

单位：人民币元

项目	本期 2021 年 1 月 1 日至 2021 年 12 月 31 日	上年度可比期间 2020 年 7 月 16 日（基金合同生效日）至 2020 年 12 月 31 日
基金赎回费收入	-	-
其他	-	3,127.99
合计	-	3,127.99

7.4.7.19 交易费用

单位：人民币元

项目	本期 2021 年 1 月 1 日至 2021 年 12 月 31 日	上年度可比期间 2020 年 7 月 16 日（基金合同生效日） 至 2020 年 12 月 31 日
交易所市场交易费用	29,502,809.96	14,336,365.97

银行间市场交易费用	-	-
合计	29,502,809.96	14,336,365.97

7.4.7.20 其他费用

单位：人民币元

项目	本期 2021年1月1日至2021年12月 31日	上年度可比期间 2020年7月16日（基金合同生效日） 至2020年12月31日
审计费用	120,000.00	120,000.00
信息披露费	120,000.00	-
证券出借违约金	-	-
银行划款手续费	30,560.30	16,981.43
账户维护费	19,500.00	-
上市费	90,000.00	-
开户费	-	400.00
合计	380,060.30	137,381.43

7.4.8 或有事项、资产负债表日后事项的说明

7.4.8.1 或有事项

无。

7.4.8.2 资产负债表日后事项

无。

7.4.9 关联方关系

关联方名称	与本基金的关系
大成基金管理有限公司（“大成基金”）	基金管理人、基金销售机构
中国农业银行股份有限公司（“中国农业银行”）	基金托管人、基金销售机构
中泰信托有限责任公司	基金管理人的股东
光大证券股份有限公司（“光大证券”）	基金管理人的股东、基金销售机构
中国银河投资管理有限公司	基金管理人的股东
大成国际资产管理有限公司（“大成国际”）	基金管理人的子公司
大成创新资本管理有限公司（“大成创新资本”）	基金管理人的合营企业

注：下述关联交易均在正常业务范围内按一般商业条款订立。

7.4.10 本报告期及上年度可比期间的关联方交易

7.4.10.1 通过关联方交易单元进行的交易

7.4.10.1.1 股票交易

金额单位：人民币元

关联方名称	本期 2021年1月1日至2021年12月31日		上年度可比期间 2020年7月16日（基金合同生效日）至 2020年12月31日	
	成交金额	占当期股票 成交总额的比例 （%）	成交金额	占当期股票 成交总额的比例 （%）
光大证券	3,243,242,523.83	16.99	1,130,279,362.28	11.15

7.4.10.1.2 债券交易

无。

7.4.10.1.3 债券回购交易

无。

7.4.10.1.4 权证交易

无。

7.4.10.1.5 应支付关联方的佣金

金额单位：人民币元

关联方名称	本期 2021年1月1日至2021年12月31日			
	当期 佣金	占当期佣金总量 的比例（%）	期末应付佣金余 额	占期末应付佣金 总额的比例（%）
光大证券	2,850,349.65	16.50	1,439,143.92	36.87
关联方名称	上年度可比期间 2020年7月16日（基金合同生效日）至2020年12月31日			
	当期 佣金	占当期佣金总量 的比例（%）	期末应付佣金余 额	占期末应付佣金 总额的比例（%）
光大证券	964,757.30	10.52	253,625.62	6.44

注：1. 上述佣金参考市场价格经本基金的基金管理人与对方协商确定。

2. 该类佣金协议的服务范围还包括佣金收取方为本基金提供的证券投资研究成果和市场信息服务等。

7.4.10.2 关联方报酬

7.4.10.2.1 基金管理费

单位：人民币元

项目	本期 2021年1月1日至2021年12月31日	上年度可比期间 2020年7月16日（基金合同生效日）至2020年12月31日
当期发生的基金应支付的管理费	57,905,020.77	21,041,103.60
其中：支付销售机构的客户维护费	23,578,699.51	8,961,953.89

注：支付基金管理人大成基金的管理人报酬按前一日基金资产净值 1.50%的年费率计提，逐日累

计至每月月底，按月支付。其计算公式为：

$$\text{日管理人报酬} = \text{前一日基金资产净值} \times 1.50\% / \text{当年天数}。$$

7.4.10.2.2 基金托管费

单位：人民币元

项目	本期 2021年1月1日至2021年12月31日	上年度可比期间 2020年7月16日（基金合同生效日）至2020年12月31日
当期发生的基金应支付的托管费	9,650,836.83	3,506,850.53

注：支付基金托管人中国农业银行的托管费按前一日基金资产净值 0.25%的年费率计提，逐日累计至每月月底，按月支付。其计算公式为：

$$\text{日托管费} = \text{前一日基金资产净值} \times 0.25\% / \text{当年天数}。$$

7.4.10.2.3 销售服务费

单位：人民币元

获得销售服务费的各关联方名称	本期 2021年1月1日至2021年12月31日		
	当期发生的基金应支付的销售服务费		
	大成创业板两年定开混合 A	大成创业板两年定开混合 C	合计
大成基金	-	5,845.76	5,845.76
中国农业银行	-	95,284.68	95,284.68
合计	-	101,130.44	101,130.44
获得销售服务费的各关联方名称	上年度可比期间 2020年7月16日（基金合同生效日）至2020年12月31日		
	当期发生的基金应支付的销售服务费		
	大成创业板两年定开混合 A	大成创业板两年定开混合 C	合计
大成基金	-	2,198.99	2,198.99
中国农业银行	-	34,707.28	34,707.28
合计	-	36,906.27	36,906.27

注：支付基金销售机构的销售服务费按前一日 C 类基金份额的基金资产净值 0.40%的年费率计提，逐日累计至每月月底，按月支付给大成基金，再由大成基金计算并支付给各基金销售机构。其计算公式为：

$$\text{日销售服务费} = \text{前一日 C 类基金份额的基金资产净值} \times 0.40\% / \text{当年天数}。$$

7.4.10.3 与关联方进行银行间同业市场的债券(含回购)交易

无。

7.4.10.4 报告期内转融通证券出借业务发生重大关联交易事项的说明

7.4.10.4.1 与关联方通过约定申报方式进行的适用固定期限费率的证券出借业务的情况

无。

7.4.10.4.2 与关联方通过约定申报方式进行的适用市场化期限费率的证券出借业务的情况

无。

7.4.10.5 各关联方投资本基金的情况

7.4.10.5.1 报告期内基金管理人运用固有资金投资本基金的情况

无。

7.4.10.5.2 报告期末除基金管理人之外的其他关联方投资本基金的情况

无。

7.4.10.6 由关联方保管的银行存款余额及当期产生的利息收入

单位：人民币元

关联方名称	本期 2021年1月1日至2021年12月31日		上年度可比期间 2020年7月16日(基金合同生效日)至2020年12月31日	
	期末余额	当期利息收入	期末余额	当期利息收入
中国农业银行	877,546,865.44	4,452,892.69	386,352,034.05	3,038,008.42

注：本基金由基金托管人保管的银行存款，按银行约定利率计息。

7.4.10.7 本基金在承销期内参与关联方承销证券的情况

无。

7.4.10.8 其他关联交易事项的说明

无。

7.4.11 利润分配情况

无。

7.4.12 期末(2021年12月31日)本基金持有的流通受限证券

7.4.12.1 因认购新发/增发证券而于期末持有的流通受限证券

金额单位：人民币元

7.4.12.1.1 受限证券类别：股票

证券代码	证券名称	成功认购日	可流通日	流通受限类型	认购价格	期末估值单价	数量 (单位:股)	期末成本总额	期末估值总额	备注
300456	赛微电子	2021年9月8日	2022年3月8日	非公开发行	25.81	23.42	1,356,063	34,999,986.03	31,758,995.46	-
300774	倍杰特	2021年7月26日	2022年2月7日	新股锁定	4.57	21.08	444	2,029.08	9,359.52	-
300854	中兰环保	2021年9月8日	2022年3月16日	新股锁定	9.96	27.29	203	2,021.88	5,539.87	-
300979	华利集团	2021年4月15日	2022年4月26日	战略配售	33.22	83.81	2,841,429	94,392,271.38	238,140,164.49	-
301020	密封科技	2021年6月28日	2022年1月6日	新股锁定	10.64	30.44	421	4,479.44	12,815.24	-
301021	英诺激光	2021年6月28日	2022年1月6日	新股锁定	9.46	41.43	290	2,743.40	12,014.70	-
301025	读客文化	2021年7月6日	2022年1月19日	新股锁定	1.55	20.88	403	624.65	8,414.64	-
301026	浩通科技	2021年7月8日	2022年1月17日	新股锁定	18.03	62.73	203	3,660.09	12,734.19	-
301027	华蓝集团	2021年7月8日	2022年1月17日	新股锁定	11.45	16.65	286	3,274.70	4,761.90	-
301028	东亚机械	2021年7月12日	2022年1月20日	新股锁定	5.31	13.50	733	3,892.23	9,895.50	-
301029	怡合	2021	2022	新股	14.14	89.87	462	6,532.68	41,519.94	-

	达	年7月 14日	年1 月24 日	锁定						
301030	仕净 科技	2021 年7月 15日	2022 年1 月24 日	新股 锁定	6.10	31.52	242	1,476.20	7,627.84	-
301032	新柴 股份	2021 年7月 15日	2022 年1 月24 日	新股 锁定	4.97	12.51	513	2,549.61	6,417.63	-
301033	迈普 医学	2021 年7月 15日	2022 年1 月26 日	新股 锁定	15.14	59.97	108	1,635.12	6,476.76	-
301035	润丰 股份	2021 年7月 21日	2022 年1 月28 日	新股 锁定	22.04	56.28	644	14,193.76	36,244.32	-
301036	双乐 股份	2021 年7月 21日	2022 年2 月7 日	新股 锁定	23.38	29.93	205	4,792.90	6,135.65	-
301037	保立 佳	2021 年7月 21日	2022 年2 月7 日	新股 锁定	14.82	24.26	193	2,860.26	4,682.18	-
301040	中环 海陆	2021 年7月 26日	2022 年2 月7 日	新股 锁定	13.57	38.51	241	3,270.37	9,280.91	-
301046	能辉 科技	2021 年8月 10日	2022 年2 月17 日	新股 锁定	8.34	48.99	290	2,418.60	14,207.10	-
301048	金鹰 重工	2021 年8月 11日	2022 年2 月18 日	新股 锁定	4.13	12.96	843	3,481.59	10,925.28	-
301049	超越 科技	2021 年8月 17日	2022 年2 月24 日	新股 锁定	19.34	32.92	196	3,790.64	6,452.32	-
301050	雷电	2021	2022	新股	60.64	234.74	233	14,129.12	54,694.42	-

	微力	2021年8月17日	2022年2月24日	锁定						
301053	远信工业	2021年8月25日	2022年3月1日	新股锁定	11.87	28.78	155	1,839.85	4,460.90	-
301055	张小泉	2021年8月26日	2022年3月7日	新股锁定	6.90	21.78	355	2,449.50	7,731.90	-
301056	森赫股份	2021年8月27日	2022年3月7日	新股锁定	3.93	11.09	572	2,247.96	6,343.48	-
301057	汇隆新材	2021年8月31日	2022年3月9日	新股锁定	8.03	19.02	218	1,750.54	4,146.36	-
301059	金三江	2021年9月3日	2022年3月14日	新股锁定	8.09	19.30	259	2,095.31	4,998.70	-
301062	上海艾录	2021年9月7日	2022年3月14日	新股锁定	3.31	17.01	523	1,731.13	8,896.23	-
301063	海锅股份	2021年9月9日	2022年3月24日	新股锁定	17.40	36.11	153	2,662.20	5,524.83	-
301066	万事利	2021年9月13日	2022年3月22日	新股锁定	5.24	22.84	344	1,802.56	7,856.96	-
301068	大地海洋	2021年9月16日	2022年3月28日	新股锁定	13.98	28.38	144	2,013.12	4,086.72	-
301072	中捷精工	2021年9月22日	2022年3月29日	新股锁定	7.46	33.41	181	1,350.26	6,047.21	-
301078	孩子王	2021	2022	新股	5.77	12.14	756	4,362.12	9,177.84	-

	王	年9月 30日	年4 月14 日	锁定						
301079	邵阳 液压	2021 年10 月11 日	2022 年4 月19 日	新股 锁定	11.92	24.82	140	1,668.80	3,474.80	-
301083	百胜 智能	2021 年10 月13 日	2022 年4 月21 日	新股 锁定	9.08	14.21	416	3,777.28	5,911.36	-
301088	戎美 股份	2021 年10 月19 日	2022 年4 月28 日	新股 锁定	33.16	24.67	704	23,344.64	17,367.68	-
301089	拓新 药业	2021 年10 月20 日	2022 年4 月27 日	新股 锁定	19.11	67.93	220	4,204.20	14,944.60	-
301091	深城 交	2021 年10 月20 日	2022 年4 月29 日	新股 锁定	36.50	31.31	524	19,126.00	16,406.44	-
301092	争光 股份	2021 年10 月21 日	2022 年5 月5 日	新股 锁定	36.31	35.52	323	11,728.13	11,472.96	-
301093	华兰 股份	2021 年10 月21 日	2022 年5 月5 日	新股 锁定	58.08	49.85	409	23,754.72	20,388.65	-
301118	恒光 股份	2021 年11 月9日	2022 年5 月18 日	新股 锁定	22.70	49.02	315	7,150.50	15,441.30	-
301149	隆华 新材	2021 年11 月3日	2022 年5 月10 日	新股 锁定	10.07	16.76	1,214	12,224.98	20,346.64	-
301179	泽宇 智能	2021 年12 月1日	2022 年6 月8 日	新股 锁定	43.99	50.77	295	12,977.05	14,977.15	-
301180	万祥	2021	2022	新股	12.20	22.72	654	7,978.80	14,858.88	-

	科技	年 11 月 9 日	年 5 月 16 日	锁定						
301182	凯旺科技	2021 年 12 月 16 日	2022 年 6 月 23 日	新股锁定	27.12	30.58	294	7,973.28	8,990.52	-
301188	力诺特玻	2021 年 11 月 4 日	2022 年 5 月 11 日	新股锁定	13.00	20.48	647	8,411.00	13,250.56	-
301190	善水科技	2021 年 12 月 17 日	2022 年 6 月 24 日	新股锁定	27.85	27.46	575	16,013.75	15,789.50	-
301193	家联科技	2021 年 12 月 2 日	2022 年 6 月 9 日	新股锁定	30.73	29.14	297	9,126.81	8,654.58	-
301221	光庭信息	2021 年 12 月 15 日	2022 年 6 月 22 日	新股锁定	69.89	88.72	280	19,569.20	24,841.60	-
601728	中国电信	2021 年 8 月 11 日	2022 年 2 月 21 日	新股锁定	4.53	4.27	394,011	1,784,869.83	1,682,426.97	-
688110	东芯股份	2021 年 12 月 3 日	2022 年 6 月 10 日	新股锁定	30.18	40.37	14,044	423,847.92	566,956.28	-
688285	高铁电气	2021 年 10 月 12 日	2022 年 4 月 20 日	新股锁定	7.18	9.14	15,159	108,841.62	138,553.26	-
688711	宏微科技	2021 年 8 月 25 日	2022 年 3 月 1 日	新股锁定	27.51	116.52	1,865	51,306.15	217,309.80	-
688776	国光电气	2021 年 8 月 24 日	2022 年 3 月 1 日	新股锁定	51.44	184.99	1,447	74,433.68	267,680.53	-

注：

1. 根据中国证监会《上市公司证券发行管理办法》、《创业板上市公司证券发行管理暂行办法》以及《上市公司非公开发行股票实施细则》，本基金作为特定投资者所认购的 2020 年 2 月 14 日前发行完毕的非公开发行股份，自发行结束之日起 12 个月内不得转让。根据《上市公司股东、董监高减持股份的若干规定》及《深圳/上海证券交易所上市公司股东及董事、监事、高级管理人员减持股份实施细则》，本基金持有的上市公司非公开发行股份，采取集中竞价交易方式的，在任意连续 90 日内，减持股份的总数不得超过公司股份总数的 1%，且自股份解除限售之日起 12 个月内，通过集中竞价交易减持的数量不得超过本基金持有该次非公开发行股份数量的 50%；采取大宗交易方式的，在任意连续 90 日内，减持股份的总数不得超过公司股份总数的 2%。本基金通过大宗交易方式受让的原上市公司大股东减持或者特定股东减持的股份，在受让后 6 个月内，不得转让所受让的股份。

根据中国证监会《关于修改〈上市公司证券发行管理办法〉的决定》、《关于修改〈创业板上市公司证券发行管理暂行办法〉的决定》以及《关于修改〈上市公司非公开发行股票实施细则〉的决定》，本基金所认购的 2020 年 2 月 14 日(含)后发行完毕的非公开发行股份，自发行结束之日起 6 个月内不得转让。此外，本基金减持上述非公开发行股份不适用《上市公司股东、董监高减持股份的若干规定》及《深圳/上海证券交易所上市公司股东及董事、监事、高级管理人员减持股份实施细则》的有关规定。

2. 根据《上海证券交易所科创板股票公开发行自律委员会促进科创板初期企业平稳发行行业倡导建议》，本基金获配的科创板股票如经抽签方式确定需要锁定的，锁定期限为自发行人股票上市之日起 6 个月。根据《上海证券交易所科创板上市公司股东以向特定机构投资者询价转让和配售方式减持股份实施细则》，基金通过询价转让受让的股份，在受让后 6 个月内不得转让。

3. 根据《深圳证券交易所创业板首次公开发行证券发行与承销业务实施细则》，发行人和主承销商可以采用摇号限售方式或比例限售方式，安排基金通过网下发行获配的部分创业板股票设置不低于 6 个月的限售期。

4. 基金可使用以基金名义开设的股票账户，选择网上或者网下一种方式进行新股申购。其中基金参与网下申购获得的新股或作为战略投资者参与配售获得的新股，在新股上市后的约定期限内不能自由转让；基金参与网上申购获配的新股，从新股获配日至新股上市日之间不能自由转让。

7.4.12.2 期末持有的暂时停牌等流通受限股票

无。

7.4.12.3 期末债券正回购交易中作为抵押的债券

无。

7.4.12.4 期末参与转融通证券出借业务的证券

无。

7.4.13 金融工具风险及管理

7.4.13.1 风险管理政策和组织架构

本基金是混合型基金，其预期风险和预期收益高于货币市场基金和债券型基金，低于股票型基金。本基金主要投资于创业板上市公司的股票，封闭期内，本基金可以通过战略配售投资创业板股票。本基金在日常经营活动中面临的与这些金融工具相关的风险主要包括信用风险、流动性风险及市场风险。本基金的基金管理人从事风险管理的主要目标是在严格控制风险和保持良好流动性的前提下，灵活运用多种投资策略进行积极的组合优化，力争实现超越业绩比较基准的投资收益。

本基金的基金管理人奉行全面风险管理体系的建设，建立了以由高层监控（合规与风险管理委员会、公司投资风险控制委员会）、专业监控（监察稽核部、风险管理部）、部门互控、岗位自控构成的风险管理架构体系。本基金的基金管理人在董事会下设立合规与风险管理委员会，对公司整体运营风险进行监督，监督风险控制措施的执行；在管理层层面设立投资风险控制委员会，通过定期会议讨论涉及投资风险的重大议题，形成正式决议提交投委会；在业务操作层面，监察稽核部履行合规控制职责，通过定期、不定期检查内控制度的执行情况、对重大风险点以专项稽核的方式确保公司内控制度、流程得到贯彻执行。风险管理部履行风险量化评估分析职责。

本基金的基金管理人对于金融工具的风险管理方法主要是通过定性分析和定量分析的方法去估测各种风险产生的可能损失。从定性分析的角度出发，判断风险损失的严重程度和出现同类风险损失的频度。而从定量分析的角度出发，根据本基金的投资目标，结合基金资产所运用金融工具特征通过特定的风险量化指标、模型，日常的量化报告，确定风险损失的限度和相应置信程度，及时可靠地对各种风险进行监督、检查和评估，并通过相应决策，将风险控制在可承受的范围内。

7.4.13.2 信用风险

信用风险是指基金在交易过程中因交易对手未履行合约责任，或者基金所投资证券之发行人出现违约、拒绝支付到期本息等情况，导致基金资产损失和收益变化的风险。

本基金的基金管理人在交易前对交易对手的资信状况进行了充分的评估。本基金的银行存款存放在本基金的托管人中国农业银行，因而与银行存款相关的信用风险不重大。本基金在交易所进行的交易均以中国证券登记结算有限责任公司为交易对手完成证券交收和款项清算，违约风险可能性很小；在银行间同业市场进行交易前均对交易对手进行信用评估并对证券交割方式进行限制以控制相应的信用风险。

本基金的基金管理人建立了信用风险管理流程，通过对投资品种信用等级评估来控制证券发行人的信用风险，且通过分散化投资以分散信用风险。

于本期末，本基金持有的除国债、央行票据和政策性金融债以外的债券占基金资产净值的比例为 0.36%(上年度末：本基金无债券投资)。

7.4.13.3 流动性风险

流动性风险是指基金在履行与金融负债有关的义务时遇到资金短缺的风险。本基金的流动性风险一方面来自于基金份额持有人可于开放期内要求赎回其持有的基金份额，另一方面来自于投资品种所处的交易市场不活跃而带来的变现困难或因投资集中而无法在市场出现剧烈波动的情况下以合理的价格变现。

7.4.13.3.1 金融资产和金融负债的到期期限分析

流动性风险是指基金在履行与金融负债有关的义务时遇到资金短缺的风险。本基金的流动性风险一方面来自于基金份额持有人可于开放期内要求赎回其持有的基金份额，另一方面来自于投资品种所处的交易市场不活跃而带来的变现困难或因投资集中而无法在市场出现剧烈波动的情况下以合理的价格变现。

7.4.13.3.2 报告期内本基金组合资产的流动性风险分析

本基金的基金管理人严格按照《公开募集证券投资基金运作管理办法》及《公开募集开放式证券投资基金流动性风险管理规定》等有关法规的要求建立健全开放式基金流动性风险管理的内部控制体系，审慎评估各类资产的流动性，针对性制定流动性风险管理措施，对本基金组合资产的流动性风险进行管理。本基金的基金管理人采用监控基金组合资产持仓集中度指标、逆回购交易的到期日与交易对手的集中度、流动性受限资产比例、基金组合资产中 7 个工作日可变现资产的可变现价值以及压力测试等方式防范流动性风险。并于开放日对本基金的申购赎回情况进行监控，保持基金投资组合中的可用现金头寸与之相匹配，确保本基金资产的变现能力与投资者赎回需求的匹配与平衡。本基金的基金管理人在基金合同中设计了巨额赎回条款，约定在非常情况下赎回申请的处理方式，控制因开放申购赎回模式带来的流动性风险，有效保障基金持有人利益。于本期末，本基金持有的流动性受限资产的估值占基金资产净值的比例未超过 15%。

本基金主要投资于交易所及银行间市场内交易的证券，除在附注“期末本基金持有的流通受限证券”中列示的部分基金资产流通暂时受限制外(如有)，其余均能及时变现。此外，本基金可通过卖出回购金融资产方式借入短期资金应对流动性需求，其上限一般不超过基金持有的债券资产的公允价值。除附注“期末债券正回购交易中作为抵押的债券”中列示的卖出回购金融资产款余额(如有)将在 1 个月内到期且计息外，本基金于资产负债表日所持有的金融负债的合同约定剩

余到期日均为一年以内且一般不计息，可赎回基金份额净值无固定到期日且不计息，因此账面余额一般即为未折现的合约到期现金流量。

7.4.13.4 市场风险

市场风险是指基金所持金融工具的公允价值或未来现金流量因所处市场各类价格因素的变动而发生波动的风险，包括利率风险、外汇风险和其他价格风险。

7.4.13.4.1 利率风险

利率风险是指金融工具的公允价值或未来现金流量受市场利率变动而发生波动的风险。利率敏感性金融工具均面临由于市场利率上升而导致公允价值下降的风险，其中浮动利率类金融工具还面临每个付息期间结束根据市场利率重新定价时对于未来现金流影响的风险。

本基金的基金管理人定期对本基金面临的利率敏感性缺口进行监控，并通过调整投资组合的久期等方法对上述利率风险进行管理。

本基金持有及承担的大部分金融资产和金融负债不计息，因此本基金的收入及经营活动的现金流量在很大程度上独立于市场利率变化。本基金持有的利率敏感性资产主要为银行存款、结算备付金、存出保证金和债券投资等。

7.4.13.4.1.1 利率风险敞口

单位：人民币元

本期末 2021年12月31日	1年以内	1-5年	5年以上	不计息	合计
资产					
银行存款	877,546,865.44	-	-	-	877,546,865.44
结算备付金	9,547,550.94	-	-	-	9,547,550.94
存出保证金	1,355,070.53	-	-	-	1,355,070.53
交易性金融资产	-	-	14,855,924.16	3,203,870,421.66	3,218,726,345.82
应收利息	-	-	-	202,219.96	202,219.96
资产总计	888,449,486.91	-	14,855,924.16	3,204,072,641.62	4,107,378,052.69
负债					
应付管理人报酬	-	-	-	5,376,473.60	5,376,473.60
应付托管费	-	-	-	896,078.94	896,078.94
应付证券清算款	-	-	-	3,354,955.76	3,354,955.76
应付销售服务费	-	-	-	237,964.61	237,964.61
应付交易费用	-	-	-	3,903,179.74	3,903,179.74
应交税费	-	-	-	78.12	78.12
其他负债	-	-	-	124,500.00	124,500.00
负债总计	-	-	-	13,893,230.77	13,893,230.77
利率敏感度缺口	888,449,486.91	-	14,855,924.16	3,190,179,410.85	4,093,484,821.92
上年度末 2020年12月31日	1年以内	1-5年	5年以上	不计息	合计

资产					
银行存款	386,352,034.05	-	-	-	386,352,034.05
结算备付金	7,726,743.26	-	-	-	7,726,743.26
存出保证金	1,941,889.05	-	-	-	1,941,889.05
交易性金融资产	-	-	-3,142,398,992.05	-	3,142,398,992.05
应收利息	-	-	-	102,810.99	102,810.99
应收证券清算款	-	-	-	46,427,352.94	46,427,352.94
资产总计	396,020,666.36	-	-3,188,929,155.98	-	3,584,949,822.34
负债					
应付管理人报酬	-	-	-	4,159,217.00	4,159,217.00
应付托管费	-	-	-	693,202.81	693,202.81
应付证券清算款	-	-	-	5,725,870.73	5,725,870.73
应付销售服务费	-	-	-	184,702.14	184,702.14
应付交易费用	-	-	-	3,940,334.23	3,940,334.23
其他负债	-	-	-	120,000.00	120,000.00
负债总计	-	-	-	14,823,326.91	14,823,326.91
利率敏感度缺口	396,020,666.36	-	-3,174,105,829.07	-	3,570,126,495.43

注：表中所示为本基金资产及负债的账面价值，并按照合约规定的利率重新定价日或到期日孰早者予以分类。

7.4.13.4.1.2 利率风险的敏感性分析

于本期末，本基金持有的交易性债券投资公允价值占基金资产净值的比例为 0.36%(上年度末：无)，因此市场利率的变动对于本基金资产净值无重大影响(上年度末：同)。

7.4.13.4.2 外汇风险

外汇风险是指金融工具的公允价值或未来现金流量因外汇汇率变动而发生波动的风险。本基金持有不以记账本位币计价的资产，因此存在相应的外汇风险。本基金管理人每日对本基金的外汇头寸进行监控。

7.4.13.4.2.1 外汇风险敞口

单位：人民币元

项目	本期末 2021年12月31日			
	美元 折合人民币 元	港币 折合人民币元	其他币种 折合人民币元	合计
以外币计价的 资产				
交易性金融资产	-	30,345,383.96	-	30,345,383.96
资产合计	-	30,345,383.96	-	30,345,383.96

以外币计价的负债				
负债合计	-	-	-	-
资产负债表外汇风险敞口净额	-	30,345,383.96	-	30,345,383.96
项目	上年度末 2020 年 12 月 31 日			
	美元折合人民币元	港币折合人民币元	其他币种折合人民币元	合计
以外币计价的资产				
交易性金融资产	-	250,477,607.04	-	250,477,607.04
资产合计	-	250,477,607.04	-	250,477,607.04
以外币计价的负债				
负债合计	-	-	-	-
资产负债表外汇风险敞口净额	-	250,477,607.04	-	250,477,607.04

7.4.13.4.2.2 外汇风险的敏感性分析

假设	除汇率以外的其他市场变量保持不变		
	相关风险变量的变动	对资产负债表日基金资产净值的影响金额（单位：人民币元）	
		本期末（2021 年 12 月 31 日）	上年度末（2020 年 12 月 31 日）
分析	所有外币相对人民币升值 5%	1,517,269.20	12,523,880.35
	所有外币相对人民币贬值 5%	-1,517,269.20	-12,523,880.35

7.4.13.4.3 其他价格风险

其他价格风险是指基金所持金融工具的公允价值或未来现金流量因除市场利率和外汇汇率以外的市场价格因素变动而发生波动的风险。本基金主要投资于证券交易所上市或银行间同业市场交易的股票和债券，所面临的其他价格风险来源于单个证券发行主体自身经营情况或特殊事项的影响，也可能来源于证券市场整体波动的影响。

本基金的基金管理人在构建和管理投资组合的过程中，重点关注创业板股票的投资机会，采用“自上而下”的策略，通过对宏观经济情况及政策的分析，结合证券市场运行情况，做出资产配置及组合构建的决定；通过对单个证券的定性分析及定量分析，选择符合基金合同约定范围的投资品种进行投资。本基金的基金管理人定期结合宏观及微观环境的变化，对投资策略、资产配置、投资组合进行修正，来主动应对可能发生的市场价格风险。

本基金通过投资组合的分散化降低其他价格风险。除开放期前两个月和后两个月以及开放期内外，本基金股票资产、存托凭证占基金资产的比例不低于 60%，其中港股通标的股票投资比例不超过本基金股票资产的 50%，投资于创业板上市公司股票的比例不低于非现金基金资产的 80%。开放期内，每个交易日日终扣除股指期货合约和国债期货合约需缴纳的交易保证金后，应当保持不低于基金资产净值 5%的现金或到期日在一年以内的政府债券。在封闭期内，本基金不受上述 5%的限制，但每个交易日日终在扣除股指期货、国债期货合约需缴纳的交易保证金后，应当保持不低于交易保证金一倍的现金。其中，现金不包括结算备付金、存出保证金、应收申购款等。此外，本基金的基金管理人每日对本基金所持有的证券价格实施监控，定期运用多种定量方法对基金进行风险度量，包括 VaR(Value at Risk)指标等来测试本基金面临的潜在价格风险，及时可靠地对风险进行跟踪和控制。

7.4.13.4.3.1 其他价格风险敞口

金额单位：人民币元

项目	本期末 2021 年 12 月 31 日		上年度末 2020 年 12 月 31 日	
	公允价值	占基金资产净值比例 (%)	公允价值	占基金资产净值比例 (%)
交易性金融资产—股票投资	3,203,870,421.66	78.27	3,142,398,992.05	88.02
交易性金融资产—基金投资	—	—	—	—
交易性金融资产—贵金属投资	—	—	—	—
衍生金融资产—权证投资	—	—	—	—
其他	—	—	—	—
合计	3,203,870,421.66	78.27	3,142,398,992.05	88.02

7.4.13.4.3.2 其他价格风险的敏感性分析

假设	除业绩比较基准以外的其他市场变量保持不变	
	相关风险变量的变	对资产负债表日基金资产净值的

	动	影响金额（单位：人民币元）	
		本期末（2021 年 12 月 31 日）	上年度末（2020 年 12 月 31 日）
分析	业绩比较基准上升 5%	190,592,482.37	158,077,439.14
	业绩比较基准下降 5%	-190,592,482.37	-158,077,439.14

7.4.14 有助于理解和分析会计报表需要说明的其他事项

(1) 公允价值

(a) 金融工具公允价值计量的方法

公允价值计量结果所属的层次，由对公允价值计量整体而言具有重要意义的输入值所属的最低层次决定：

第一层次：相同资产或负债在活跃市场上未经调整的报价。

第二层次：除第一层次输入值外相关资产或负债直接或间接可观察的输入值。

第三层次：相关资产或负债的不可观察输入值。

(b) 持续的以公允价值计量的金融工具

(i) 各层次金融工具公允价值

于本期末，本基金持有的以公允价值计量且其变动计入当期损益的金融资产中属于第一层次的余额为 2,945,377,670.77 元，属于第二层次的余额为 273,348,675.05 元，无属于第三层次的余额（上年度末：第一层次 3,138,920,086.41 元，第二层次 3,478,905.64 元，无第三层次）。

(ii) 公允价值所属层次间的重大变动

本基金以导致各层次之间转换的事项发生日为确认各层次之间转换的时点。

对于证券交易所上市的股票和债券，若出现重大事项停牌、交易不活跃（包括涨跌停时的交易不活跃）、或属于非公开发行等情况，本基金不会于停牌日至交易恢复活跃日期间、交易不活跃期间及限售期间将相关股票和债券的公允价值列入第一层次；并根据估值调整中采用的不可观察输入值对于公允价值的影响程度，确定相关股票和债券公允价值应属第二层次还是第三层次。

(iii) 第三层次公允价值余额和本期变动金额

无。

(c) 非持续的以公允价值计量的金融工具

于本期末，本基金未持有非持续的以公允价值计量的金融资产（上年度末：同）。

(d) 不以公允价值计量的金融工具

(1) 不以公允价值计量的金融资产和负债主要包括应收款项和其他金融负债，其账面价值与公允价值相差很小。

(2) 根据财政部发布的《企业会计准则第 22 号—金融工具确认计量》、《企业会计准则第 23 号—金融资产转移》、《企业会计准则第 24 号—套期会计》和《企业会计准则第 37 号—金融工具列报》(以下合称“新金融工具准则”)相关衔接规定，以及财政部、银保监会于 2020 年 12 月 30 日发布的《关于进一步贯彻落实新金融工具相关会计准则的通知》，公募证券投资基金应当自 2022 年 1 月 1 日起执行新金融工具准则。截至 2021 年 12 月 31 日，本基金已完成了执行新金融工具准则对财务报表潜在影响的评估。鉴于本基金业务的性质，新金融工具准则预期不会对本基金的财务状况和经营成果产生重大影响。

本基金将自 2022 年 1 月 1 日起追溯执行相关新规定，并采用准则允许的实务简便方法，调整期初所有者权益，2021 年的比较数据将不作重述。

(3) 除公允价值和执行新金融工具准则外，截至资产负债表日本基金无需要说明的其他重要事项。

§ 8 投资组合报告

8.1 期末基金资产组合情况

金额单位：人民币元

序号	项目	金额	占基金总资产的比例 (%)
1	权益投资	3,203,870,421.66	78.00
	其中：股票	3,203,870,421.66	78.00
2	基金投资	-	-
3	固定收益投资	14,855,924.16	0.36
	其中：债券	14,855,924.16	0.36
	资产支持证券	-	-
4	贵金属投资	-	-
5	金融衍生品投资	-	-
6	买入返售金融资产	-	-
	其中：买断式回购的买入返售金融资产	-	-
7	银行存款和结算备付金合计	887,094,416.38	21.60
8	其他各项资产	1,557,290.49	0.04
9	合计	4,107,378,052.69	100.00

8.2 报告期末按行业分类的股票投资组合

8.2.1 报告期末按行业分类的境内股票投资组合

金额单位：人民币元

代码	行业类别	公允价值（元）	占基金资产净值比例（%）
A	农、林、牧、渔业	131,599,825.82	3.21
B	采矿业	67,903.38	0.00
C	制造业	2,502,588,573.56	61.14
D	电力、热力、燃气及水生产和供应业	234,272.18	0.01
E	建筑业	267,671.26	0.01
F	批发和零售业	850,158.95	0.02
G	交通运输、仓储和邮政业	156,760.34	0.00
H	住宿和餐饮业	24,504,480.00	0.60
I	信息传输、软件和信息技术服务业	4,757,530.07	0.12
J	金融业	363,929,456.12	8.89
K	房地产业	119,089.67	0.00
L	租赁和商务服务业	19,241.25	0.00
M	科学研究和技术服务业	143,007,014.78	3.49
N	水利、环境和公共设施管理业	877,933.33	0.02
O	居民服务、修理和其他服务业	-	-
P	教育	28,585.37	0.00
Q	卫生和社会工作	-	-
R	文化、体育和娱乐业	516,541.62	0.01
S	综合	-	-
	合计	3,173,525,037.70	77.53

8.2.2 报告期末按行业分类的港股通投资股票投资组合

行业类别	公允价值（人民币）	占基金资产净值比例（%）
通信服务	-	-
非日常生活消费品	-	-
日常消费品	-	-
能源	-	-
金融	-	-
医疗保健	30,345,383.96	0.74
工业	-	-
信息技术	-	-
原材料	-	-
房地产	-	-
公用事业	-	-
合计	30,345,383.96	0.74

8.3 期末按公允价值占基金资产净值比例大小排序的所有股票投资明细

金额单位：人民币元

序号	股票代码	股票名称	数量（股）	公允价值（元）	占基金资产净值比例（%）
1	300059	东方财富	9,796,470	363,547,001.70	8.88

2	300750	宁德时代	497,343	292,437,684.00	7.14
3	300979	华利集团	3,292,231	278,284,082.59	6.80
4	300595	欧普康视	4,270,527	245,000,133.99	5.99
5	300073	当升科技	1,992,900	173,123,223.00	4.23
6	300957	贝泰妮	808,494	155,457,226.32	3.80
7	300014	亿纬锂能	1,243,264	146,928,939.52	3.59
8	300219	鸿利智汇	9,152,655	144,703,475.55	3.53
9	301080	百普赛斯	586,450	123,817,188.50	3.02
10	300777	中简科技	1,664,700	103,011,636.00	2.52
11	300115	长盈精密	4,066,300	80,675,392.00	1.97
12	688012	中微公司	595,013	75,328,645.80	1.84
13	300087	荃银高科	2,299,229	69,896,561.60	1.71
14	300769	德方纳米	136,700	67,141,572.00	1.64
15	301029	怡合达	724,846	66,771,774.02	1.63
16	301087	可孚医疗	788,600	62,228,426.00	1.52
17	300761	立华股份	1,627,073	61,519,630.13	1.50
18	300034	钢研高纳	846,401	48,752,697.60	1.19
19	002245	蔚蓝锂芯	1,593,000	43,823,430.00	1.07
20	300745	欣锐科技	613,700	39,399,540.00	0.96
21	300327	中颖电子	540,172	36,677,678.80	0.90
22	300207	欣旺达	829,100	34,954,856.00	0.85
23	300456	赛微电子	1,356,063	31,758,995.46	0.78
24	300679	电连技术	558,830	29,338,575.00	0.72
25	300274	阳光电源	191,397	27,905,682.60	0.68
26	300095	华伍股份	1,380,500	26,063,840.00	0.64
27	301073	君亭酒店	714,000	24,504,480.00	0.60
28	300470	中密控股	497,700	22,232,259.00	0.54
29	300433	蓝思科技	868,200	19,951,236.00	0.49
30	300382	斯莱克	838,800	19,325,952.00	0.47
31	300890	翔丰华	311,690	19,271,792.70	0.47
32	300999	金龙鱼	305,878	19,248,902.54	0.47
33	01951	锦欣生殖	2,570,000	18,301,730.72	0.45
34	301071	力量钻石	62,200	17,832,740.00	0.44
35	300432	富临精工	595,100	17,495,940.00	0.43
36	688700	东威科技	255,190	17,378,439.00	0.42
37	688388	嘉元科技	137,119	17,215,290.45	0.42
38	300824	北鼎股份	640,200	11,965,338.00	0.29
39	300871	回盛生物	400,079	11,394,249.92	0.28
40	600079	人福医药	413,112	9,303,282.24	0.23
41	300203	聚光科技	244,300	6,903,918.00	0.17
42	01548	金斯瑞生物科技	232,000	6,544,070.40	0.16
43	600587	新华医疗	194,400	6,259,680.00	0.15

44	688131	皓元医药	23,843	5,929,277.24	0.14
45	603392	万泰生物	25,940	5,745,710.00	0.14
46	603259	药明康德	46,620	5,528,199.60	0.14
47	02269	药明生物	72,500	5,485,993.80	0.13
48	603987	康德莱	230,900	5,017,457.00	0.12
49	301035	润丰股份	84,538	4,902,096.32	0.12
50	688105	诺唯赞	41,443	4,392,958.00	0.11
51	300618	寒锐钴业	47,200	3,784,496.00	0.09
52	688356	键凯科技	10,199	3,438,388.87	0.08
53	000423	东阿阿胶	62,500	3,046,875.00	0.07
54	300837	浙矿股份	53,000	2,691,340.00	0.07
55	605186	健麾信息	68,926	2,499,256.76	0.06
56	300760	迈瑞医疗	6,400	2,437,120.00	0.06
57	300181	佐力药业	185,700	2,165,262.00	0.05
58	301096	百诚医药	25,000	2,147,750.00	0.05
59	300358	楚天科技	82,000	2,137,740.00	0.05
60	601567	三星医疗	124,900	2,037,119.00	0.05
61	300633	开立医疗	60,000	1,915,800.00	0.05
62	688026	洁特生物	21,679	1,911,220.64	0.05
63	601728	中国电信	394,073	1,682,695.43	0.04
64	688521	芯原股份	13,200	1,021,152.00	0.02
65	300919	中伟股份	6,093	923,150.43	0.02
66	688696	极米科技	1,252	691,104.00	0.02
67	688660	电气风电	51,238	607,170.30	0.01
68	688075	安旭生物	4,177	598,146.40	0.01
69	688110	东芯股份	14,044	566,956.28	0.01
70	301050	雷电微力	2,329	565,720.18	0.01
71	688162	巨一科技	5,671	561,429.00	0.01
72	688112	鼎阳科技	4,901	480,199.98	0.01
73	300981	中红医疗	6,003	479,879.82	0.01
74	688187	时代电气	5,740	470,680.00	0.01
75	688385	复旦微电	8,986	452,355.24	0.01
76	688167	炬光科技	2,014	441,066.00	0.01
77	688707	振华新材	8,130	409,589.40	0.01
78	300601	康泰生物	3,850	379,379.00	0.01
79	688230	芯导科技	2,594	370,682.60	0.01
80	603103	横店影视	27,300	360,633.00	0.01
81	688190	云路股份	3,026	358,520.48	0.01
82	688699	明微电子	1,869	349,876.80	0.01
83	300415	伊之密	16,300	346,212.00	0.01
84	688606	奥泰生物	2,703	332,496.03	0.01
85	688383	新益昌	2,701	326,118.74	0.01

86	688578	艾力斯	10,734	324,166.80	0.01
87	688280	精进电动	21,211	323,467.75	0.01
88	300953	震裕科技	2,394	312,584.58	0.01
89	688179	阿拉丁	3,944	310,077.28	0.01
90	300900	广联航空	8,782	301,661.70	0.01
91	688221	前沿生物	16,148	300,191.32	0.01
92	688639	华恒生物	2,302	297,533.50	0.01
93	688317	之江生物	5,740	296,413.60	0.01
94	688776	国光电气	1,447	267,680.53	0.01
95	301221	光庭信息	2,791	264,566.77	0.01
96	688608	恒玄科技	843	257,115.00	0.01
97	688183	生益电子	18,394	256,780.24	0.01
98	300887	谱尼测试	3,776	255,635.20	0.01
99	300911	亿田智能	3,083	252,559.36	0.01
100	301149	隆华新材	12,138	251,935.44	0.01
101	688550	瑞联新材	2,539	251,792.63	0.01
102	688766	普冉股份	704	249,645.44	0.01
103	300627	华测导航	5,255	241,730.00	0.01
104	688630	芯碁微装	3,397	241,288.91	0.01
105	688135	利扬芯片	5,658	236,447.82	0.01
106	300982	苏文电能	3,170	233,280.30	0.01
107	688538	和辉光电	74,653	229,931.24	0.01
108	688711	宏微科技	1,865	217,309.80	0.01
109	301093	华兰股份	4,088	212,432.45	0.01
110	688076	诺泰生物	5,098	210,700.34	0.01
111	688626	翔宇医疗	3,652	207,871.84	0.01
112	688063	派能科技	1,037	204,289.00	0.00
113	300941	创识科技	3,989	203,718.23	0.00
114	688049	炬芯科技	3,260	198,892.60	0.00
115	688533	上声电子	3,493	195,153.91	0.00
116	688257	新锐股份	2,899	191,913.80	0.00
117	301118	恒光股份	3,142	190,856.65	0.00
118	301180	万祥科技	6,536	188,319.06	0.00
119	300932	三友联众	4,918	187,375.80	0.00
120	301088	戎美股份	7,036	181,366.48	0.00
121	301061	匠心家居	2,300	181,240.00	0.00
122	688670	金迪克	2,310	174,820.80	0.00
123	301089	拓新药业	2,198	173,975.80	0.00
124	688323	瑞华泰	4,513	173,885.89	0.00
125	688308	欧科亿	2,457	173,660.76	0.00
126	301091	深城交	5,240	171,845.80	0.00
127	301190	善水科技	5,741	171,802.70	0.00

128	300986	志特新材	2,632	168,474.32	0.00
129	688677	海泰新光	1,768	166,368.80	0.00
130	300909	汇创达	3,858	166,086.90	0.00
131	688059	华锐精密	1,023	162,350.10	0.00
132	301179	泽宇智能	2,941	161,592.01	0.00
133	300997	欢乐家	9,279	160,805.07	0.00
134	300968	格林精密	11,620	159,775.00	0.00
135	300614	百川畅银	3,283	157,584.00	0.00
136	301188	力诺特玻	6,470	156,496.36	0.00
137	688079	美迪凯	10,622	155,824.74	0.00
138	688767	博拓生物	2,220	155,178.00	0.00
139	688663	新风光	3,279	154,736.01	0.00
140	300908	仲景食品	2,847	154,307.40	0.00
141	688682	霍莱沃	946	154,179.08	0.00
142	688315	诺禾致源	3,711	153,264.30	0.00
143	688739	成大生物	1,967	149,747.71	0.00
144	688091	上海谊众	3,294	147,834.72	0.00
145	688687	凯因科技	5,354	146,485.44	0.00
146	301046	能辉科技	2,891	146,077.80	0.00
147	688613	奥精医疗	2,617	144,615.42	0.00
148	300884	狄耐克	7,477	143,707.94	0.00
149	688121	卓然股份	3,681	141,534.45	0.00
150	688136	科兴制药	4,981	140,812.87	0.00
151	301015	百洋医药	4,614	139,804.20	0.00
152	688285	高铁电气	15,159	138,553.26	0.00
153	688678	福立旺	4,198	137,652.42	0.00
154	688689	银河微电	3,258	136,216.98	0.00
155	300933	中辰股份	11,117	135,849.74	0.00
156	300967	晓鸣股份	5,061	134,926.26	0.00
157	688227	品高股份	4,164	133,581.12	0.00
158	688201	信安世纪	2,129	133,381.85	0.00
159	688560	明冠新材	3,832	132,548.88	0.00
160	688728	格科微	4,391	132,476.47	0.00
161	300450	先导智能	1,780	132,378.60	0.00
162	688212	澳华内镜	3,496	132,043.92	0.00
163	688686	奥普特	466	131,491.22	0.00
164	688609	九联科技	10,372	130,894.64	0.00
165	301020	密封科技	4,210	130,084.79	0.00
166	688359	三孚新科	2,213	129,814.58	0.00
167	688636	智明达	918	129,667.50	0.00
168	688056	莱伯泰科	2,010	129,403.80	0.00
169	301026	浩通科技	2,027	129,306.03	0.00

170	688737	中自科技	2,186	127,902.86	0.00
171	300942	易瑞生物	4,428	127,792.08	0.00
172	688698	伟创电气	4,751	127,421.82	0.00
173	688733	壹石通	1,576	125,701.76	0.00
174	301092	争光股份	3,230	124,293.63	0.00
175	300903	科翔股份	4,775	123,529.25	0.00
176	688772	珠海冠宇	2,531	123,133.15	0.00
177	300912	凯龙高科	5,117	122,756.83	0.00
178	688676	金盘科技	3,750	122,437.50	0.00
179	688127	蓝特光学	5,322	122,352.78	0.00
180	301078	孩子王	7,551	122,178.69	0.00
181	300996	普联软件	3,855	121,779.45	0.00
182	301006	迈拓股份	5,051	121,678.59	0.00
183	301021	英诺激光	2,899	121,096.99	0.00
184	301013	利和兴	4,704	120,892.80	0.00
185	605376	博迁新材	1,422	119,490.66	0.00
186	300917	特发服务	3,643	119,089.67	0.00
187	300943	春晖智控	2,542	117,643.76	0.00
188	300993	玉马遮阳	4,097	117,624.87	0.00
189	300966	共同药业	2,858	117,235.16	0.00
190	605499	东鹏饮料	632	114,922.88	0.00
191	301048	金鹰重工	8,424	114,557.55	0.00
192	300962	中金辐照	5,757	114,161.31	0.00
193	688103	国力股份	1,595	111,123.65	0.00
194	300937	药易购	2,434	110,868.70	0.00
195	688296	和达科技	2,173	110,388.40	0.00
196	300940	南极光	3,068	109,006.04	0.00
197	300918	南山智尚	10,626	108,703.98	0.00
198	688662	富信科技	2,556	108,630.00	0.00
199	605111	新洁能	609	108,462.90	0.00
200	301002	崧盛股份	2,001	107,653.80	0.00
201	300978	东箭科技	5,930	107,095.80	0.00
202	301011	华立科技	1,750	105,350.00	0.00
203	601825	沪农商行	15,480	104,490.00	0.00
204	300922	天秦装备	2,863	104,213.20	0.00
205	301182	凯旺科技	2,932	103,061.60	0.00
206	301028	东亚机械	7,329	100,722.42	0.00
207	300945	曼卡龙	4,731	99,492.93	0.00
208	688611	杭州柯林	1,400	99,078.00	0.00
209	688633	星球石墨	1,558	98,340.96	0.00
210	688697	纽威数控	5,837	98,295.08	0.00
211	300971	博亚精工	2,445	97,677.75	0.00

212	300774	倍杰特	4,435	97,161.52	0.00
213	600906	财达证券	7,597	96,937.72	0.00
214	688456	有研粉材	3,396	96,921.84	0.00
215	688656	浩欧博	1,530	96,390.00	0.00
216	301040	中环海陆	2,401	95,680.91	0.00
217	688160	步科股份	2,771	95,599.50	0.00
218	301193	家联科技	2,970	93,789.63	0.00
219	301062	上海艾录	5,225	93,673.29	0.00
220	603501	韦尔股份	300	93,231.00	0.00
221	300502	新易盛	2,350	92,073.00	0.00
222	003035	南网能源	11,046	91,571.34	0.00
223	300950	德固特	2,186	91,265.50	0.00
224	688355	明志科技	2,710	90,622.40	0.00
225	688219	会通股份	7,336	90,599.60	0.00
226	688718	唯赛勃	3,145	89,506.70	0.00
227	301025	读客文化	4,027	87,417.84	0.00
228	688113	联测科技	1,415	86,315.00	0.00
229	300975	商络电子	4,917	85,703.31	0.00
230	301066	万事利	3,436	85,682.60	0.00
231	301012	扬电科技	1,691	85,632.24	0.00
232	300926	博俊科技	3,584	85,299.20	0.00
233	688617	惠泰医疗	299	83,720.00	0.00
234	300991	创益通	2,535	83,426.85	0.00
235	605358	立昂微	693	83,166.93	0.00
236	688511	天微电子	1,490	82,531.10	0.00
237	688628	优利德	2,789	81,689.81	0.00
238	688070	纵横股份	2,407	81,260.32	0.00
239	688777	中控技术	1,069	81,115.72	0.00
240	688683	莱尔科技	3,296	80,982.72	0.00
241	300958	建工修复	2,993	80,840.93	0.00
242	301055	张小泉	3,541	80,181.54	0.00
243	300961	深水海纳	3,936	80,097.60	0.00
244	300956	英力股份	3,707	79,589.29	0.00
245	300952	恒辉安防	3,398	79,513.20	0.00
246	301030	仕净科技	2,417	77,945.59	0.00
247	600955	维远股份	1,694	77,297.22	0.00
248	688595	芯海科技	617	76,785.65	0.00
249	688590	新致软件	4,171	76,662.98	0.00
250	300955	嘉亨家化	2,314	76,061.18	0.00
251	688217	睿昂基因	1,040	75,628.80	0.00
252	300927	江天化学	2,163	73,304.07	0.00
253	688071	华依科技	1,101	72,434.79	0.00

254	688622	禾信仪器	1,204	72,179.80	0.00
255	688607	康众医疗	1,890	71,801.10	0.00
256	688314	康拓医疗	1,085	71,588.30	0.00
257	688685	迈信林	2,612	71,307.60	0.00
258	301016	雷尔伟	2,747	71,202.24	0.00
259	688191	智洋创新	3,203	70,786.30	0.00
260	301083	百胜智能	4,160	70,270.72	0.00
261	688468	科美诊断	3,919	70,228.48	0.00
262	300963	中洲特材	2,830	68,882.20	0.00
263	301072	中捷精工	1,802	67,726.26	0.00
264	301049	超越科技	1,954	67,173.64	0.00
265	605589	圣泉集团	1,750	67,025.00	0.00
266	300998	宁波方正	2,003	66,759.99	0.00
267	688109	品茗股份	1,301	66,637.22	0.00
268	601963	重庆银行	7,472	66,500.80	0.00
269	688255	凯尔达	1,648	66,183.68	0.00
270	301056	森赫股份	5,716	65,653.80	0.00
271	301033	迈普医学	1,076	65,640.92	0.00
272	301032	新柴股份	5,124	65,484.54	0.00
273	688328	深科达	1,499	65,011.63	0.00
274	301036	双乐股份	2,047	62,445.59	0.00
275	688117	圣诺生物	1,672	61,211.92	0.00
276	301007	德迈仕	3,022	60,198.24	0.00
277	688272	富吉瑞	1,263	59,651.49	0.00
278	301063	海锅股份	1,524	59,268.03	0.00
279	688350	富淼科技	2,552	58,849.12	0.00
280	300854	中兰环保	2,026	58,735.01	0.00
281	300960	通业科技	2,332	58,136.76	0.00
282	300568	星源材质	1,572	57,739.56	0.00
283	001203	大中矿业	3,809	57,439.72	0.00
284	688655	迅捷兴	3,083	56,357.24	0.00
285	688095	福昕软件	396	54,651.96	0.00
286	003021	兆威机电	680	54,298.00	0.00
287	300973	立高食品	403	53,228.24	0.00
288	300995	奇德新材	1,909	52,898.39	0.00
289	301059	金三江	2,581	52,808.68	0.00
290	688616	西力科技	3,918	52,422.84	0.00
291	301010	晶雪节能	2,172	52,084.56	0.00
292	688722	同益中	3,687	50,475.03	0.00
293	688557	兰剑智能	1,812	49,830.00	0.00
294	688260	昀冢科技	2,990	49,813.40	0.00
295	688618	三旺通信	1,117	49,583.63	0.00

296	300992	泰福泵业	1,998	49,450.50	0.00
297	300929	华骐环保	1,827	48,963.60	0.00
298	301027	华蓝集团	2,856	48,631.80	0.00
299	688659	元琛科技	3,671	48,567.33	0.00
300	002612	朗姿股份	1,522	48,262.62	0.00
301	301037	保立佳	1,923	48,157.08	0.00
302	600032	浙江新能	3,045	47,075.70	0.00
303	603529	爱玛科技	1,019	46,435.83	0.00
304	688395	正弦电气	1,627	46,304.42	0.00
305	600916	中国黄金	3,371	46,283.83	0.00
306	301053	远信工业	1,544	45,992.00	0.00
307	601156	东航物流	2,090	45,729.20	0.00
308	003031	中瓷电子	542	45,414.18	0.00
309	301068	大地海洋	1,436	43,660.68	0.00
310	301079	邵阳液压	1,396	43,352.80	0.00
311	688092	爱科科技	1,137	43,024.08	0.00
312	301057	汇隆新材	2,173	42,953.11	0.00
313	603324	盛剑环境	732	42,939.12	0.00
314	300867	圣元环保	1,498	41,299.86	0.00
315	688565	力源科技	2,464	39,916.80	0.00
316	300487	蓝晓科技	400	39,340.00	0.00
317	605090	九丰能源	1,090	38,335.30	0.00
318	601665	齐鲁银行	6,731	37,558.98	0.00
319	605305	中际联合	368	35,434.72	0.00
320	601187	厦门银行	5,129	35,390.10	0.00
321	001213	中铁特货	5,818	35,257.08	0.00
322	605507	国邦医药	1,202	34,653.66	0.00
323	003026	中晶科技	461	34,137.05	0.00
324	688093	世华科技	889	33,159.70	0.00
325	688701	卓锦股份	2,340	32,572.80	0.00
326	003039	顺控发展	1,024	31,774.72	0.00
327	601921	浙版传媒	3,154	30,373.02	0.00
328	603230	内蒙新华	1,140	29,491.80	0.00
329	003040	楚天龙	1,101	28,978.32	0.00
330	605339	南侨食品	864	28,788.48	0.00
331	003038	鑫铂股份	383	28,330.51	0.00
332	605080	浙江自然	374	27,975.20	0.00
333	300294	博雅生物	700	26,845.00	0.00
334	605555	德昌股份	655	26,724.00	0.00
335	605020	永和股份	850	26,095.00	0.00
336	001208	华菱线缆	1,754	26,011.82	0.00
337	605077	华康股份	618	25,863.30	0.00

338	001201	东瑞股份	668	25,771.44	0.00
339	001317	三羊马	300	25,722.00	0.00
340	601528	瑞丰银行	2,230	25,154.40	0.00
341	001217	华尔泰	1,239	23,925.09	0.00
342	300873	海晨股份	484	23,764.40	0.00
343	601686	友发集团	2,374	23,265.20	0.00
344	605068	明新旭腾	641	23,172.15	0.00
345	605296	神农集团	569	22,936.39	0.00
346	603171	税友股份	637	22,422.40	0.00
347	300891	惠云钛业	1,325	21,213.25	0.00
348	300878	维康药业	401	21,164.78	0.00
349	605136	丽人丽妆	867	21,111.45	0.00
350	605268	王力安防	1,642	21,066.86	0.00
351	300895	铜牛信息	515	20,975.95	0.00
352	300893	松原股份	534	20,478.90	0.00
353	001216	华瓷股份	1,178	19,684.38	0.00
354	603216	梦天家居	772	19,523.88	0.00
355	603836	海程邦达	733	19,241.25	0.00
356	603759	海天股份	1,119	19,101.33	0.00
357	605377	华旺科技	1,050	18,837.00	0.00
358	301009	可靠股份	1,007	18,579.15	0.00
359	600183	生益科技	786	18,510.30	0.00
360	603213	镇洋发展	799	18,504.84	0.00
361	001296	长江材料	310	18,376.80	0.00
362	003028	振邦智能	432	18,100.80	0.00
363	605286	同力日升	597	17,850.30	0.00
364	605133	嵘泰股份	618	17,742.78	0.00
365	605162	新中港	1,377	17,570.52	0.00
366	003019	宸展光电	601	17,567.23	0.00
367	605368	蓝天燃气	1,204	17,397.80	0.00
368	001215	千味央厨	295	17,171.95	0.00
369	003020	立方制药	374	17,151.64	0.00
370	605208	永茂泰	801	16,861.05	0.00
371	605389	长龄液压	356	16,575.36	0.00
372	600926	杭州银行	1,281	16,422.42	0.00
373	300898	熊猫乳品	496	16,417.60	0.00
374	605098	行动教育	289	16,279.37	0.00
375	605169	洪通燃气	950	15,979.00	0.00
376	605016	百龙创园	445	15,623.95	0.00
377	688577	浙海德曼	284	15,602.96	0.00
378	605277	新亚电子	507	15,448.29	0.00
379	300868	杰美特	593	15,275.68	0.00

380	001218	丽臣实业	350	15,267.00	0.00
381	601279	英利汽车	2,004	15,210.36	0.00
382	605289	罗曼股份	379	15,197.90	0.00
383	605005	合兴股份	634	15,082.86	0.00
384	003029	吉大正元	716	15,071.80	0.00
385	605060	联德股份	883	15,011.00	0.00
386	001207	联科科技	682	14,922.16	0.00
387	001206	依依股份	321	14,894.40	0.00
388	605151	西上海	723	14,676.90	0.00
389	605183	确成股份	741	14,560.65	0.00
390	003013	地铁设计	724	14,537.92	0.00
391	300877	金春股份	569	14,458.29	0.00
392	003006	百亚股份	804	14,415.72	0.00
393	003025	思进智能	427	14,342.93	0.00
394	605028	世茂能源	615	14,329.50	0.00
395	300864	南大环境	315	14,304.15	0.00
396	688013	天臣医疗	561	14,271.84	0.00
397	605179	一鸣食品	939	14,225.85	0.00
398	605299	舒华体育	738	14,110.56	0.00
399	001205	盛航股份	577	13,992.25	0.00
400	605058	澳弘电子	548	13,952.08	0.00
401	003037	三和管桩	1,274	13,912.08	0.00
402	605007	五洲特纸	598	13,759.98	0.00
403	605180	华生科技	384	13,555.20	0.00
404	01066	威高股份	1,685	13,404.59	0.00
405	605566	福莱蒾特	435	13,350.15	0.00
406	605599	菜百股份	980	13,190.80	0.00
407	003015	日久光电	1,128	13,129.92	0.00
408	603511	爱慕股份	553	13,117.16	0.00
409	688526	科前生物	474	13,049.22	0.00
410	300892	品渥食品	321	13,006.92	0.00
411	605319	无锡振华	764	12,957.44	0.00
412	003027	同兴环保	523	12,792.58	0.00
413	605196	华通线缆	1,172	12,575.56	0.00
414	003030	祖名股份	480	12,475.20	0.00
415	605365	立达信	645	12,364.65	0.00
416	003032	传智教育	586	12,306.00	0.00
417	605177	东亚药业	439	12,133.96	0.00
418	688513	苑东生物	255	11,832.00	0.00
419	605069	正和生态	608	11,685.76	0.00
420	300363	博腾股份	129	11,539.05	0.00
421	003018	金富科技	1,027	11,348.35	0.00

422	605228	神通科技	1,217	11,281.59	0.00
423	605488	福莱新材	416	11,119.68	0.00
424	605011	杭州热电	525	11,056.50	0.00
425	001210	金房节能	311	11,037.39	0.00
426	605258	协和电子	340	10,822.20	0.00
427	300882	万胜智能	572	10,759.32	0.00
428	300896	爱美客	20	10,722.20	0.00
429	605189	富春染织	423	10,651.14	0.00
430	605580	恒盛能源	654	10,614.42	0.00
431	605086	龙高股份	443	10,463.66	0.00
432	603219	富佳股份	528	10,449.12	0.00
433	688156	路德环境	515	10,068.25	0.00
434	001212	中旗新材	308	9,951.48	0.00
435	688585	上纬新材	927	9,918.90	0.00
436	605259	绿田机械	295	9,838.25	0.00
437	003036	泰坦股份	776	9,606.88	0.00
438	001288	运机集团	537	9,563.97	0.00
439	605303	园林股份	610	9,540.40	0.00
440	300889	爱克股份	486	9,399.24	0.00
441	002304	洋河股份	56	9,224.88	0.00
442	300879	大叶股份	466	9,212.82	0.00
443	605055	迎丰股份	1,147	9,061.30	0.00
444	605598	上海港湾	553	8,809.29	0.00
445	001209	洪兴股份	321	8,756.88	0.00
446	605138	盛泰集团	723	8,733.84	0.00
447	003041	真爱美家	349	8,690.10	0.00
448	605577	龙版传媒	588	8,625.96	0.00
449	001202	炬申股份	459	8,551.17	0.00
450	300699	光威复材	99	8,363.52	0.00
451	001219	青岛食品	272	8,323.20	0.00
452	003004	声迅股份	306	8,301.78	0.00
453	003033	征和工业	301	8,292.55	0.00
454	605009	豪悦护理	145	7,973.55	0.00
455	003023	彩虹集团	296	7,971.28	0.00
456	002025	航天电器	93	7,807.35	0.00
457	605155	西大门	350	7,672.00	0.00
458	605298	必得科技	391	7,397.72	0.00
459	300910	瑞丰新材	84	6,707.40	0.00
460	605089	味知香	70	6,639.50	0.00
461	300886	华业香料	213	6,462.42	0.00
462	600276	恒瑞医药	112	5,679.52	0.00
463	605337	李子园	88	4,373.60	0.00

464	003010	若羽臣	162	3,620.70	0.00
465	003022	联泓新科	95	3,461.80	0.00
466	300124	汇川技术	43	2,949.80	0.00
467	000888	峨眉山 A	300	1,980.00	0.00
468	603565	中谷物流	65	1,845.35	0.00
469	605300	佳禾食品	76	1,636.28	0.00
470	003002	壶化股份	121	1,422.96	0.00
471	605050	福然德	97	1,380.31	0.00
472	003012	东鹏控股	78	1,070.16	0.00
473	300880	迦南智能	38	938.60	0.00
474	300132	青松股份	80	903.20	0.00
475	605099	共创草坪	24	848.40	0.00
476	003016	欣贺股份	81	844.02	0.00
477	003001	中岩大地	41	843.37	0.00
478	605018	长华股份	40	755.20	0.00
479	003003	天元股份	56	621.60	0.00
480	605218	伟时电子	37	606.43	0.00
481	002415	海康威视	10	523.20	0.00
482	600004	白云机场	43	518.58	0.00
483	002998	优彩资源	53	455.80	0.00
484	003005	竞业达	12	372.12	0.00
485	603866	桃李面包	11	312.40	0.00
486	603112	华翔股份	20	264.00	0.00
487	06855	亚盛医药-B	8	184.45	0.00
488	601568	北元集团	7	56.91	0.00
489	605336	帅丰电器	1	34.10	0.00

8.4 报告期内股票投资组合的重大变动

8.4.1 累计买入金额超出期初基金资产净值 2%或前 20 名的股票明细

金额单位：人民币元

序号	股票代码	股票名称	本期累计买入金额	占期初基金资产净值比例 (%)
1	300124	汇川技术	349,713,114.70	9.80
2	300390	天华超净	331,523,213.37	9.29
3	300498	温氏股份	293,745,185.90	8.23
4	002460	赣锋锂业	285,824,964.15	8.01
5	300059	东方财富	278,436,238.88	7.80
6	300122	智飞生物	264,174,409.88	7.40
7	300087	荃银高科	240,535,524.05	6.74
8	300014	亿纬锂能	219,226,284.09	6.14
9	300661	圣邦股份	216,946,043.10	6.08
10	300595	欧普康视	196,818,399.55	5.51
11	300760	迈瑞医疗	195,821,258.26	5.48

12	300450	先导智能	190,164,147.56	5.33
13	300119	瑞普生物	190,051,438.49	5.32
14	300073	当升科技	187,829,774.90	5.26
15	300363	博腾股份	184,560,530.32	5.17
16	300274	阳光电源	181,400,663.93	5.08
17	300957	贝泰妮	170,536,002.74	4.78
18	300750	宁德时代	154,272,975.17	4.32
19	300219	鸿利智汇	148,858,473.46	4.17
20	002612	朗姿股份	148,843,820.67	4.17
21	300979	华利集团	135,985,194.30	3.81
22	00175	吉利汽车	131,404,602.22	3.68
23	300769	德方纳米	123,086,260.10	3.45
24	688012	中微公司	119,345,687.11	3.34
25	300761	立华股份	118,191,005.54	3.31
26	301080	百普赛斯	114,300,905.87	3.20
27	000100	TCL 科技	110,705,757.33	3.10
28	603986	兆易创新	109,254,683.77	3.06
29	300777	中简科技	104,790,292.22	2.94
30	300115	长盈精密	104,359,000.23	2.92
31	300628	亿联网络	100,200,243.85	2.81
32	300151	昌红科技	99,864,138.97	2.80
33	601058	赛轮轮胎	91,546,953.02	2.56
34	600905	三峡能源	85,484,628.37	2.39
35	301047	义翘神州	82,592,043.79	2.31
36	000568	泸州老窖	82,173,788.79	2.30
37	300470	中密控股	81,821,395.46	2.29
38	600399	抚顺特钢	79,526,781.92	2.23
39	000913	钱江摩托	77,564,072.11	2.17
40	300726	宏达电子	75,695,355.69	2.12
41	300347	泰格医药	75,030,185.00	2.10
42	301029	怡合达	72,945,703.06	2.04
43	301087	可孚医疗	72,622,122.21	2.03

注：本期累计买入金额指买入成交金额（成交单价乘以成交数量），不考虑相关交易费用。

8.4.2 累计卖出金额超出期初基金资产净值 2%或前 20 名的股票明细

金额单位：人民币元

序号	股票代码	股票名称	本期累计卖出金额	占期初基金资产净值比例 (%)
1	300390	天华超净	580,523,042.28	16.26
2	300628	亿联网络	375,490,292.56	10.52
3	002179	中航光电	367,520,717.37	10.29
4	300760	迈瑞医疗	357,118,249.37	10.00
5	300750	宁德时代	347,821,187.77	9.74

6	300124	汇川技术	346,348,731.88	9.70
7	300498	温氏股份	309,341,783.59	8.66
8	002460	赣锋锂业	283,840,872.57	7.95
9	300699	光威复材	257,706,206.63	7.22
10	300151	昌红科技	257,078,344.63	7.20
11	300122	智飞生物	237,256,995.01	6.65
12	300274	阳光电源	215,188,862.51	6.03
13	603392	万泰生物	207,118,701.01	5.80
14	002612	朗姿股份	189,616,340.85	5.31
15	300363	博腾股份	189,489,356.82	5.31
16	300015	爱尔眼科	186,096,800.75	5.21
17	300450	先导智能	176,935,024.40	4.96
18	300661	圣邦股份	172,625,895.68	4.84
19	300119	瑞普生物	172,500,658.98	4.83
20	300087	荃银高科	167,672,630.17	4.70
21	600519	贵州茅台	158,953,197.50	4.45
22	02269	药明生物	158,089,304.42	4.43
23	300601	康泰生物	151,566,711.26	4.25
24	300726	宏达电子	148,735,818.65	4.17
25	00175	吉利汽车	141,035,207.78	3.95
26	601888	中国中免	133,344,047.27	3.73
27	300769	德方纳米	129,261,306.44	3.62
28	300014	亿纬锂能	121,014,895.38	3.39
29	603986	兆易创新	113,938,993.76	3.19
30	300487	蓝晓科技	112,947,096.75	3.16
31	688029	南微医学	109,486,930.46	3.07
32	000858	五粮液	108,648,064.69	3.04
33	300595	欧普康视	103,246,406.28	2.89
34	000100	TCL 科技	102,862,969.52	2.88
35	601058	赛轮轮胎	101,918,096.98	2.85
36	000568	泸州老窖	97,183,154.45	2.72
37	300529	健帆生物	88,195,559.59	2.47
38	600399	抚顺特钢	81,224,855.18	2.28
39	600905	三峡能源	74,133,575.28	2.08

注：本期累计卖出金额指卖出成交金额（成交单价乘以成交数量），不考虑相关交易费用。

8.4.3 买入股票的成本总额及卖出股票的收入总额

单位：人民币元

买入股票成本（成交）总额	9,378,247,234.42
卖出股票收入（成交）总额	9,916,495,865.86

注：本项中“买入股票的成本(成交)总额”及“卖出股票的收入(成交)总额”均按买卖成交金额

(成交单价乘以成交数量) 填列, 不考虑相关交易费用。

8.5 期末按债券品种分类的债券投资组合

金额单位: 人民币元

序号	债券品种	公允价值	占基金资产净值比例 (%)
1	国家债券	-	-
2	央行票据	-	-
3	金融债券	-	-
	其中: 政策性金融债	-	-
4	企业债券	-	-
5	企业短期融资券	-	-
6	中期票据	-	-
7	可转债 (可交换债)	14,855,924.16	0.36
8	同业存单	-	-
9	其他	-	-
10	合计	14,855,924.16	0.36

8.6 期末按公允价值占基金资产净值比例大小排序的前五名债券投资明细

金额单位: 人民币元

序号	债券代码	债券名称	数量 (张)	公允价值	占基金资产净值比例 (%)
1	123109	昌红转债	82,863	13,135,442.76	0.32
2	123111	东财转 3	10,230	1,720,481.40	0.04

8.7 期末按公允价值占基金资产净值比例大小排序的所有资产支持证券投资明细

无。

8.8 报告期末按公允价值占基金资产净值比例大小排序的前五名贵金属投资明细

无。

8.9 期末按公允价值占基金资产净值比例大小排序的前五名权证投资明细

无。

8.10 报告期末本基金投资的股指期货交易情况说明

无。

8.11 报告期末本基金投资的国债期货交易情况说明

无。

8.12 投资组合报告附注

8.12.1 基金投资的前十名证券的发行主体本期是否出现被监管部门立案调查，或在报告编制日前一年内受到公开谴责、处罚的情形

本基金投资的前十名证券的发行主体本期没有出现被监管部门立案调查，或在报告编制日前一年内受到公开谴责、处罚的情形。

8.12.2 基金投资的前十名股票是否超出基金合同规定的备选股票库

本基金投资的前十名股票未超出基金合同规定的备选股票库。

8.12.3 期末其他各项资产构成

单位：人民币元

序号	名称	金额
1	存出保证金	1,355,070.53
2	应收证券清算款	-
3	应收股利	-
4	应收利息	202,219.96
5	应收申购款	-
6	其他应收款	-
7	待摊费用	-
8	其他	-
9	合计	1,557,290.49

8.12.4 期末持有的处于转股期的可转换债券明细

金额单位：人民币元

序号	债券代码	债券名称	公允价值	占基金资产净值比例（%）
1	123109	昌红转债	13,135,442.76	0.32
2	123111	东财转3	1,720,481.40	0.04

8.12.5 期末前十名股票中存在流通受限情况的说明

金额单位：人民币元

序号	股票代码	股票名称	流通受限部分的公允价值	占基金资产净值比例（%）	流通受限情况说明
1	300979	华利集团	238,140,164.49	5.82	新股锁定

8.12.6 投资组合报告附注的其他文字描述部分

由于四舍五入原因，分项之和与合计可能有尾差。

§ 9 基金份额持有人信息

9.1 期末基金份额持有人户数及持有人结构

份额单位：份

份额级别	持有人户数 (户)	户均持有的基金 份额	持有人结构			
			机构投资者		个人投资者	
			持有份额	占总份 额比例 (%)	持有份额	占总 份额 比例 (%)
大成创业 板两年定 开混合 A	46,879	52,911.75	193,960,468.78	7.82	2,286,489,238.36	92.18
大成创业 板两年定 开混合 C	52,195	9,510.98	5,701,260.00	1.15	490,724,424.20	98.85
合计	99,074	30,046.99	199,661,728.78	6.71	2,777,213,662.56	93.29

注：1、上述机构/个人投资者持有份额占总份额比例的计算中，对分级份额，比例的分母采用各自级别的份额，对合计数，比例的分母采用下属分级基金份额的合计数（即期末基金份额总额）。

2、持有人户数为有效户数，即存量份额大于零的账户。

9.2 期末上市基金前十名持有人

大成创业板两年定开混合 A

序号	持有人名称	持有份额（份）	占上市总份额比例（%）
1	中信证券信安盈利混合型养老金产品—中信银行股份有限公司	39,946,443.00	8.45
2	中信证券—北京银行心喜系列人民币京华远见七日淘金理财管理计划—中信证券北京银行	29,206,204.00	6.18
3	兴证全球基金—建设银行—兴全—建信理财1号FOF集合资产管理计划	12,299,185.00	2.60
4	谢西就	8,845,358.00	1.87
5	成汝翠	7,946,037.00	1.68
6	中信证券—中信银行—中信证券星云30号集合资产管理计划	7,810,100.00	1.65
7	中信证券—建设银行—中信证券星云28号集合资产管理计划	7,264,977.00	1.54
8	钱中明	6,321,211.00	1.34
9	中信证券—建设银行	6,272,233.00	1.33

	— 中信证券睿赢 1 号 集合资产管理计划		
10	兴证全球基金—上海 银行—兴全—恒实 1 号 FOF 集合资产管理 计划	6,138,758.00	1.30

以上数据由中国证券登记结算有限公司提供，持有人为场内持有人。

9.3 期末基金管理人的从业人员持有本基金的情况

项目	份额级别	持有份额总数（份）	占基金总份额比例（%）
基金管 理人所有从业 人员持有本基 金	大成创业板两年定开混合 A	1,180,078.90	0.0476
	大成创业板两年定开混合 C	153,069.33	0.0308
	合计	1,333,148.23	0.0448

注：上述占基金总份额比例的计算中，对分级份额，比例的分母采用各自级别的份额，对合计数，比例的分母采用下属分级基金份额的合计数（即期末基金份额总额）。

9.4 期末基金管理人的从业人员持有本开放式基金份额总量区间情况

项目	份额级别	持有基金份额总量的数量区间（万份）
本公司高级管理人员、 基金投资和研究部门 负责人持有本开放式 基金	大成创业板两年定开混合 A	10~50
	大成创业板两年定开混合 C	0
	合计	10~50
本基金基金经理持有 本开放式基金	大成创业板两年定开混合 A	0
	大成创业板两年定开混合 C	0
	合计	0

9.5 期末兼任私募资产管理计划投资经理的基金经理本人及其直系亲属持有本人管理的产

无。

§ 10 开放式基金份额变动

单位：份

项目	大成创业板两年定开混合 A	大成创业板两年定开混合 C
基金合同生效日 (2020 年 7 月 16 日)	2,480,449,707.14	496,425,684.20

基金份额总额		
本报告期期初基金份额总额	2,480,449,707.14	496,425,684.20
本报告期基金总申购份额	-	-
减：本报告期基金总赎回份额	-	-
本报告期基金拆分变动份额（份额减少以“-”填列）	-	-
本报告期期末基金份额总额	2,480,449,707.14	496,425,684.20

§ 11 重大事件揭示

11.1 基金份额持有人大会决议

无。

11.2 基金管理人、基金托管人的专门基金托管部门的重大人事变动

一、基金管理人的重大人事变动

1. 2021 年 9 月 3 日, 经大成基金管理有限公司 2021 年第四次临时股东会审议通过, 选举陈勇先生担任公司股东监事, 许国平先生不再担任公司股东监事。
2. 2021 年 9 月 3 日, 经大成基金管理有限公司第七届监事会第六次会议审议通过, 选举陈勇先生担任公司第七届监事会监事会主席。

二、基金托管人的基金托管部门的重大人事变动

- 2021 年 5 月, 中国农业银行总行决定谭敦宇任托管业务部总裁。
- 2021 年 8 月, 中国农业银行总行决定王霄勇任托管业务部副总裁。

11.3 涉及基金管理人、基金财产、基金托管业务的诉讼

无。

11.4 基金投资策略的改变

本基金投资策略在本报告期内没有重大改变。

11.5 为基金进行审计的会计师事务所情况

本基金聘任的为本基金审计的会计师事务所为普华永道中天会计师事务所(特殊普通合伙), 本年度应支付的审计费用为 120,000.00 元整。该事务所自基金合同生效日起为本基金提供审计服务至今。

11.6 管理人、托管人及其高级管理人员受稽查或处罚等情况

本报告期内，基金管理人、托管人及其相关高级管理人员无受稽查或处罚等情况。

11.7 基金租用证券公司交易单元的有关情况

11.7.1 基金租用证券公司交易单元进行股票投资及佣金支付情况

金额单位：人民币元

券商名称	交易单元数量	股票交易		应支付该券商的佣金		备注
		成交金额	占当期股票成交总额的比例	佣金	占当期佣金总量的比例	
光大证券	2	3,243,242,523.83	16.99%	2,850,349.65	16.50%	-
广发证券	2	2,748,100,852.86	14.39%	2,504,386.56	14.50%	-
华创证券	1	1,979,065,353.39	10.37%	1,804,430.15	10.44%	-
国盛证券	1	1,879,061,970.72	9.84%	1,712,415.21	9.91%	-
中信建投证券	2	1,530,890,521.99	8.02%	1,395,094.70	8.08%	-
华西证券	1	1,469,151,666.12	7.69%	1,338,866.40	7.75%	-
招商证券	2	1,196,691,895.50	6.27%	1,071,143.44	6.20%	-
国泰君安	3	1,059,823,032.55	5.55%	965,831.17	5.59%	-
中银国际证券	1	571,731,357.10	2.99%	521,031.13	3.02%	-
华泰证券	1	555,998,658.42	2.91%	506,709.21	2.93%	-
粤开证券	1	439,931,147.55	2.30%	400,925.32	2.32%	-
西部证券	1	367,201,912.02	1.92%	334,643.20	1.94%	-
中国银河证券	4	363,184,665.32	1.90%	330,961.56	1.92%	-
天风证券	2	340,527,464.92	1.78%	310,325.31	1.80%	-
申万宏源	1	298,254,464.79	1.56%	271,806.06	1.57%	-
东财证券	1	294,271,566.26	1.54%	268,166.05	1.55%	-
浙商证券	1	240,176,153.00	1.26%	218,871.14	1.27%	-

兴业证券	2	206,130,826.19	1.08%	187,854.47	1.09%	-
海通证券	1	163,797,587.06	0.86%	149,272.02	0.86%	-
安信证券	1	137,500,155.13	0.72%	125,295.55	0.73%	-
中信证券	3	7,239,138.89	0.04%	6,595.24	0.04%	-
中金公司	3	886,328.00	0.00%	807.75	0.00%	-
爱建证券	1	-	-	-	-	-
川财证券	1	-	-	-	-	-
第一创业	1	-	-	-	-	-
东北证券	2	-	-	-	-	-
东方证券	1	-	-	-	-	-
东吴证券	1	-	-	-	-	-
东兴证券	1	-	-	-	-	-
方正证券	1	-	-	-	-	-
高华证券	1	-	-	-	-	-
国金证券	2	-	-	-	-	-
国信证券	1	-	-	-	-	-
红塔证券	1	-	-	-	-	-
民生证券	1	-	-	-	-	-
南京证券	1	-	-	-	-	-
平安证券	1	-	-	-	-	-
瑞银证券	2	-	-	-	-	-
山西证券	1	-	-	-	-	-
上海证券	1	-	-	-	-	-
宏源证券	1	-	-	-	-	-
世纪证券	1	-	-	-	-	-
万和证券	1	-	-	-	-	-
湘财证券	1	-	-	-	-	-
信达证券	1	-	-	-	-	-
中泰证券	2	-	-	-	-	-
中原证券	1	-	-	-	-	-

注：根据中国证监会颁布的《关于完善证券投资基金交易席位制度有关问题的通知》（证监基金字[2007]48号）的有关规定，本公司制定了租用证券公司交易单元的选择标准和程序。租用证券公司交易单元的选择标准主要包括：（一）财务状况良好，最近一年无重大违规行为；（二）经营行为规范，内控制度健全，能满足各投资组合运作的保密性要求；（三）研究实力较强，能提供包括研究报告、路演服务、协助进行上市公司调研等研究服务；（四）具备各投资组合运作所需的高效、安全的通讯条件，有足够的交易和清算能力，满足各投资组合证券交易需要；（五）能提供投资组合运作、管理所需的其他券商服务；（六）相关基金合同、资产管理合同以及法律法规规定的其他

条件。租用证券公司交易单元的程序：首先根据租用证券公司交易单元的选择标准形成《券商服务评价表》，然后根据评分高低进行选择基金交易单元。

本报告期内本基金租用证券公司交易单元的变更情况如下：

本报告期内本基金新增席位：中信证券；本报告期内本基金退租席位：无。

11.7.2 基金租用证券公司交易单元进行其他证券投资的情况

无。

11.8 其他重大事件

序号	公告事项	法定披露方式	法定披露日期
1	关于再次提请投资者及时更新已过期身份证件或者身份证明文件的公告	中国证监会基金电子披露网站、规定报刊及本公司网站	2021年12月31日
2	关于旗下部分公开募集证券投资基金可投资北京证券交易所股票及相关风险提示的公告	中国证监会基金电子披露网站、规定报刊及本公司网站	2021年11月16日
3	关于终止晋城银行股份有限公司办理本公司旗下基金销售业务的公告	中国证监会基金电子披露网站、规定报刊及本公司网站	2021年11月12日
4	大成创业板两年定期开放混合型证券投资基金 2021 年第 3 季度报告	中国证监会基金电子披露网站、规定报刊及本公司网站	2021年10月27日
5	大成基金管理有限公司关于旗下基金获配赛微电子（300456）非公开发行 A 股的公告	中国证监会基金电子披露网站、规定报刊及本公司网站	2021年09月09日
6	大成基金管理有限公司旗下 122 只公募基金 2021 年中期报告提示性公告	中国证监会基金电子披露网站、规定报刊及本公司网站	2021年08月31日
7	大成创业板两年定期开放混合型证券投资基金 2021 年中期报告	中国证监会基金电子披露网站、规定报刊及本公司网站	2021年08月31日
8	大成创业板两年定期开放混合型证券投资基金 (C 类份额) 基金产品资料概要更新	中国证监会基金电子披露网站、规定报刊及本公司网站	2021年08月27日
9	大成创业板两年定期开放混合型证券投资基金 (A 类份额) 基金产品资料概要更新	中国证监会基金电子披露网站、规定报刊及本公司网站	2021年08月27日
10	大成创业板两年定期开放混合型证券投资基金 (A 类份额) 基金产品资料概要更新	中国证监会基金电子披露网站、规定报刊及本公司网站	2021年08月23日
11	大成基金管理有限公司关于旗下深交所基金新增扩位简称的公告	中国证监会基金电子披露网站、规定报刊及本	2021年08月21日

		公司网站	
12	大成创业板两年定期开放混合型证券投资基金更新招募说明书	中国证监会基金电子披露网站、规定报刊及本公司网站	2021 年 08 月 20 日
13	大成创业板两年定期开放混合型证券投资基金(C 类份额)基金产品资料概要更新	中国证监会基金电子披露网站、规定报刊及本公司网站	2021 年 08 月 20 日
14	大成创业板两年定期开放混合型证券投资基金(A 类份额)基金产品资料概要更新	中国证监会基金电子披露网站、规定报刊及本公司网站	2021 年 08 月 20 日
15	大成创业板两年定期开放混合型证券投资基金基金经理变更公告	中国证监会基金电子披露网站、规定报刊及本公司网站	2021 年 08 月 19 日
16	大成创业板两年定期开放混合型证券投资基金更新招募说明书	中国证监会基金电子披露网站、规定报刊及本公司网站	2021 年 08 月 16 日
17	大成基金管理有限公司关于变更分红方式业务规则的公告	中国证监会基金电子披露网站、规定报刊及本公司网站	2021 年 08 月 14 日
18	大成基金管理有限公司关于旗下部分基金增加腾安基金销售(深圳)有限公司为销售机构的公告	中国证监会基金电子披露网站、规定报刊及本公司网站	2021 年 07 月 22 日
19	大成创业板两年定期开放混合型证券投资基金 2021 年第 2 季度报告	中国证监会基金电子披露网站、规定报刊及本公司网站	2021 年 07 月 21 日
20	关于提请投资者及时更新已过期身份证件或者身份证明文件的公告	中国证监会基金电子披露网站、规定报刊及本公司网站	2021 年 06 月 30 日
21	大成基金管理有限公司关于旗下部分基金增加上海中正达广基金销售有限公司为销售机构的公告	中国证监会基金电子披露网站、规定报刊及本公司网站	2021 年 05 月 12 日
22	大成创业板两年定期开放混合型证券投资基金第一季度报告	中国证监会基金电子披露网站、规定报刊及本公司网站	2021 年 04 月 22 日
23	大成创业板两年定期开放混合型证券投资基金 2020 年年度报告	中国证监会基金电子披露网站、规定报刊及本公司网站	2021 年 03 月 30 日
24	大成基金管理有限公司提醒投资者谨防金融诈骗的公告	中国证监会基金电子披露网站、规定报刊及本公司网站	2021 年 03 月 23 日
25	大成创业板两年定期开放混合型证券投资基金(A 类份额)基金产品资料概要更新	中国证监会基金电子披露网站、规定报刊及本公司网站	2021 年 01 月 28 日
26	大成创业板两年定期开放混合型证券	中国证监会基金电子披	2021 年 01 月 28 日

	投资基金(C类份额)基金产品资料概要更新	露网站、规定报刊及本公司网站	
27	大成基金管理有限公司关于旗下基金获配中密控股(300470)非公开发行A股的公告	中国证监会基金电子披露网站、规定报刊及本公司网站	2021年01月28日
28	大成创业板两年定期开放混合型证券投资基金更新招募说明书	中国证监会基金电子披露网站、规定报刊及本公司网站	2021年01月28日
29	大成创业板两年定期开放混合型证券投资基金增聘基金经理的公告	中国证监会基金电子披露网站、规定报刊及本公司网站	2021年01月27日
30	大成创业板两年定期开放混合型证券投资基金第四季度报告	中国证监会基金电子披露网站、规定报刊及本公司网站	2021年01月22日
31	大成创业板两年定期开放混合型证券投资基金A类基金份额上市交易提示性公告	中国证监会基金电子披露网站、规定报刊及本公司网站	2021年01月18日
32	大成创业板两年定期开放混合型证券投资基金(A类份额)基金产品资料概要更新	中国证监会基金电子披露网站、规定报刊及本公司网站	2021年01月18日
33	大成创业板两年定期开放混合型证券投资基金A类基金份额开通跨系统转托管业务的公告	中国证监会基金电子披露网站、规定报刊及本公司网站	2021年01月13日
34	大成创业板两年定期开放混合型证券投资基金A类基金份额上市交易公告书	中国证监会基金电子披露网站、规定报刊及本公司网站	2021年01月13日

§ 12 影响投资者决策的其他重要信息

12.1 报告期内单一投资者持有基金份额比例达到或超过 20%的情况

无。

12.2 影响投资者决策的其他重要信息

无。

§ 13 备查文件目录

13.1 备查文件目录

- 1、中国证监会批准设立大成创业板两年定期开放混合型证券投资基金的文件；
- 2、《大成创业板两年定期开放混合型证券投资基金基金合同》；
- 3、《大成创业板两年定期开放混合型证券投资基金托管协议》；

4、大成基金管理有限公司批准文件、营业执照、公司章程；

5、本报告期内在规定报刊上披露的各种公告原稿

13.2 存放地点

备查文件存放在本基金管理人和托管人的住所。

13.3 查阅方式

投资者可在营业时间免费查阅，或登录本基金管理人网站 <http://www.dcfund.com.cn> 进行查阅。

大成基金管理有限公司

2022 年 3 月 29 日