

南方沪深 300 交易型开放式指数证券 投资基金 2021 年年度报告

2021 年 12 月 31 日

基金管理人：南方基金管理股份有限公司

基金托管人：中国工商银行股份有限公司

送出日期：2022 年 3 月 31 日

§ 1 重要提示及目录

1.1 重要提示

基金管理人的董事会及董事保证本报告所载资料不存在虚假记载、误导性陈述或重大遗漏，并对其内容的真实性、准确性和完整性承担个别及连带责任。

本年度报告已经三分之二以上独立董事签字同意，并由总经理（代为履行董事长职务）签发。

基金托管人中国工商银行股份有限公司根据本基金合同规定，于 2022 年 3 月 29 日复核了本报告中的财务指标、净值表现、利润分配情况、财务会计报告、投资组合报告等内容，保证复核内容不存在虚假记载、误导性陈述或者重大遗漏。

基金管理人承诺以诚实信用、勤勉尽责的原则管理和运用基金资产，但不保证基金一定盈利。

基金的过往业绩并不代表其未来表现。投资有风险，投资者在作出投资决策前应仔细阅读本基金的招募说明书及其更新。

本报告期自 2021 年 1 月 1 日起至 12 月 31 日止。

1.2 目录

§1 重要提示及目录.....	1
1.1 重要提示.....	1
1.2 目录.....	2
§2 基金简介.....	4
2.1 基金基本情况.....	4
2.2 基金产品说明.....	4
2.3 基金管理人和基金托管人.....	4
2.4 信息披露方式.....	5
2.5 其他相关资料.....	5
§3 主要财务指标、基金净值表现及利润分配情况.....	6
3.1 主要会计数据和财务指标.....	6
3.2 基金净值表现.....	6
3.3 过去三年基金的利润分配情况.....	8
§4 管理人报告.....	8
4.1 基金管理人及基金经理情况.....	8
4.2 管理人对报告期内本基金运作合规守信情况的说明.....	10
4.3 管理人对报告期内公平交易情况的专项说明.....	10
4.4 管理人对报告期内基金的投资策略和业绩表现的说明.....	11
4.5 管理人对宏观经济、证券市场及行业走势的简要展望.....	12
4.6 管理人内部有关本基金的监察稽核工作情况.....	12
4.7 管理人对报告期内基金估值程序等事项的说明.....	13
4.8 管理人对报告期内基金利润分配情况的说明.....	14
4.9 报告期内基金持有人数或基金资产净值预警说明.....	14
§5 托管人报告.....	14
5.1 报告期内本基金托管人合规守信情况声明.....	14
5.2 托管人对报告期内本基金投资运作合规守信、净值计算、利润分配等情况的说明.....	14
5.3 托管人对本年度报告中财务信息等内容的真实、准确和完整发表意见.....	14
§6 审计报告.....	14
6.1 审计报告基本信息.....	14
6.2 审计报告的基本内容.....	15
§7 年度财务报表.....	17
7.1 资产负债表.....	17
7.2 利润表.....	18
7.3 所有者权益（基金净值）变动表.....	19
7.4 报表附注.....	21
§8 投资组合报告.....	64
8.1 期末基金资产组合情况.....	64
8.2 期末按行业分类的股票投资组合.....	65
8.3 期末按公允价值占基金资产净值比例大小排序的所有股票投资明细.....	66
8.4 报告期内股票投资组合的重大变动.....	76
8.5 期末按债券品种分类的债券投资组合.....	77

8.6	期末按公允价值占基金资产净值比例大小排序的前五名债券投资明细	77
8.7	期末按公允价值占基金资产净值比例大小排序的所有资产支持证券投资明细	78
8.8	报告期末按公允价值占基金资产净值比例大小排序的前五名贵金属投资明细	78
8.9	期末按公允价值占基金资产净值比例大小排序的前五名权证投资明细	78
8.10	报告期末本基金投资的股指期货交易情况说明	78
8.11	报告期末本基金投资的国债期货交易情况说明	78
8.12	投资组合报告附注	79
§9	基金份额持有人信息	80
9.1	期末基金份额持有人户数及持有人结构	80
9.2	期末上市基金前十名持有人	81
9.3	期末基金管理人的从业人员持有本基金的情况	81
9.4	期末基金管理人的从业人员持有本开放式基金份额总量区间情况	81
9.5	期末兼任私募资产管理计划投资经理的基金经理本人及其直系亲属持有本人管理的产品情况	81
§10	开放式基金份额变动	82
§11	重大事件揭示	82
11.1	基金份额持有人大会决议	82
11.2	基金管理人、基金托管人的专门基金托管部门的重大人事变动	82
11.3	涉及基金管理人、基金财产、基金托管业务的诉讼	82
11.4	基金投资策略的改变	82
11.5	为基金进行审计的会计师事务所情况	82
11.6	管理人、托管人及其高级管理人员受稽查或处罚等情况	83
11.7	基金租用证券公司交易单元的有关情况	83
11.8	其他重大事件	85
§12	影响投资者决策的其他重要信息	87
12.1	报告期内单一投资者持有基金份额比例达到或超过 20% 的情况	87
12.2	影响投资者决策的其他重要信息	88
§13	备查文件目录	88
13.1	备查文件目录	88
13.2	存放地点	88
13.3	查阅方式	88

§ 2 基金简介

2.1 基金基本情况

基金名称	南方沪深 300 交易型开放式指数证券投资基金
基金简称	南方沪深 300ETF
场内简称	沪深 300ETF 南方
基金主代码	159925
交易代码	159925
基金运作方式	交易型开放式 (ETF)
基金合同生效日	2013 年 2 月 18 日
基金管理人	南方基金管理股份有限公司
基金托管人	中国工商银行股份有限公司
报告期末基金份额总额	835,199,451.00 份
基金合同存续期	不定期
基金份额上市的证券交易所	深圳证券交易所
上市日期	2013 年 4 月 11 日

注：本基金在交易所行情系统净值揭示等其他信息披露场合下，可简称为“南方 300”或“沪深 300ETF 南方”。

2.2 基金产品说明

投资目标	紧密跟踪标的指数，追求跟踪偏离度和跟踪误差最小化。
投资策略	本基金为被动式指数基金，采用指数复制法，按照成份股在标的指数中的基准权重构建指数化投资组合，并根据标的指数成份股及其权重的变化进行相应调整。基金管理人可以对投资组合管理进行适当变通和调整，从而使得投资组合紧密地跟踪标的指数。 本基金可投资股指期货和其他经中国证监会允许的衍生金融产品。本基金力争利用股指期货的杠杆作用，降低股票仓位频繁调整的交易成本和跟踪误差，达到有效跟踪标的指数的目的。
业绩比较基准	本基金的业绩比较基准为标的指数：沪深 300 指数。
风险收益特征	本基金属股票基金，风险与收益高于混合基金、债券基金与货币市场基金。本基金为指数型基金，主要采用指数复制法跟踪标的指数的表现，具有与标的指数、以及标的指数所代表的股票市场相似的风险收益特征。

2.3 基金管理人和基金托管人

项目	基金管理人	基金托管人
名称	南方基金管理股份有限公司	中国工商银行股份有限公司
信息披露负责人	姓名	常克川
	联系电话	0755-82763888
		郭明
		010-66105799

	电子邮箱	manager@southernfund.com	custody@icbc.com.cn
客户服务电话		400-889-8899	95588
传真		0755-82763889	010-66105798
注册地址		深圳市福田区莲花街道益田路 5999 号基金大厦 32-42 楼	北京市西城区复兴门内大街 55 号
办公地址		深圳市福田区莲花街道益田路 5999 号基金大厦 32-42 楼	北京市西城区复兴门内大街 55 号
邮政编码		518017	100140
法定代表人		杨小松（代为履行法定代表人职责）	陈四清

注：因南方基金管理股份有限公司（以下简称“公司”）董事长缺位，根据相关法律法规和公司章程，公司董事会决定由公司总经理杨小松先生代为履行公司董事长职务（包括代为履行公司法定代表人职责以及法定、公司章程和制度规定的公司董事长其他各项职责）。该决定自 2021 年 2 月 19 日起生效。

2.4 信息披露方式

本基金选定的信息披露报纸名称	证券时报
登载基金年度报告正文的管理人互联网网址	http://www.nffund.com
基金年度报告备置地点	基金管理人、基金托管人的办公地址、基金上市交易的证券交易所

2.5 其他相关资料

项目	名称	办公地址
会计师事务所	普华永道中天会计师事务所（特殊普通合伙）	中国上海市黄浦区湖滨路 202 号领展企业广场 2 座普华永道中心 11 楼
注册登记机构	中国证券登记结算有限责任公司	北京市西城区太平桥大街 17 号

§ 3 主要财务指标、基金净值表现及利润分配情况

3.1 主要会计数据和财务指标

单位：人民币元

3.1.1 期间数据和指标	2021 年	2020 年	2019 年
本期已实现收益	160,468,832.49	330,001,609.82	68,363,603.29
本期利润	-39,262,327.78	455,067,422.43	470,907,204.08
加权平均基金份额本期利润	-0.0548	0.6079	0.5042
本期加权平均净值利润率	-2.27%	30.81%	30.93%
本期基金份额净值增长率	-2.54%	34.92%	40.35%
3.1.2 期末数据和指标	2021 年末	2020 年末	2019 年末
期末可供分配利润	1,032,069,344.20	826,841,634.85	639,359,602.58
期末可供分配基金份额利润	1.2357	1.2976	0.6666
期末基金资产净值	1,984,703,540.88	1,553,635,679.58	1,733,429,045.99
期末基金份额净值	2.3763	2.4382	1.8072
3.1.3 累计期末指标	2021 年末	2020 年末	2019 年末
基金份额累计净值增长率	124.77%	130.62%	70.94%

注：1、基金业绩指标不包括持有人认（申）购或交易基金的各项费用，计入费用后实际收益水平要低于所列数字；

2、本期已实现收益指基金本期利息收入、投资收益、其他收入（不含公允价值变动收益）扣除相关费用后的余额，本期利润为本期已实现收益加上本期公允价值变动收益；

3、对期末可供分配利润，采用期末资产负债表中未分配利润与未分配利润中已实现部分的孰低数。

3.2 基金净值表现

3.2.1 基金份额净值增长率及其与同期业绩比较基准收益率的比较

阶段	份额净值增长率①	份额净值增长率标准差②	业绩比较基准收益率③	业绩比较基准收益率标准差④	①-③	②-④
过去三个月	1.52%	0.79%	1.52%	0.79%	0.00%	0.00%
过去六个月	-4.13%	1.02%	-5.43%	1.02%	1.30%	0.00%
过去一年	-2.54%	1.17%	-5.20%	1.17%	2.66%	0.00%
过去三年	84.55%	1.29%	64.10%	1.29%	20.45%	0.00%
过去五年	75.50%	1.20%	49.25%	1.20%	26.25%	0.00%
自基金合同生效起至今	124.77%	1.44%	80.47%	1.44%	44.30%	0.00%

3.2.2 自基金转型以来基金份额累计净值增长率变动及其与同期业绩比较基准收

益率变动的比较

南方沪深300ETF累计净值增长率与同期业绩比较基准收益率的历史走势对比图



3.2.3 过去五年以来基金每年净值增长率及其与同期业绩比较基准收益率的比较

南方沪深300ETF每年净值增长率与同期业绩比较基准收益率的对比图

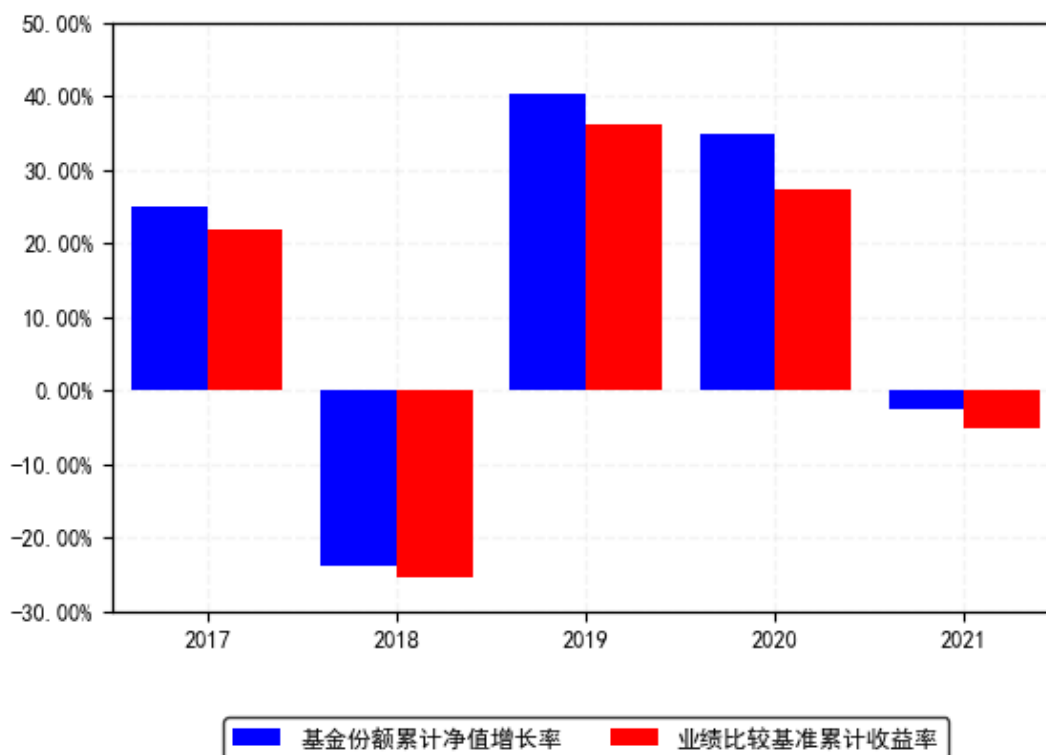

3.3 过去三年基金的利润分配情况

本基金过去三年未进行利润分配。

§ 4 管理人报告

4.1 基金管理人及基金经理情况

4.1.1 基金管理人及其管理基金的经验

1998年3月6日，经中国证监会批准，南方基金管理有限公司作为国内首批规范的基金管理公司正式成立，成为我国“新基金时代”的起始标志。

2018年1月，公司整体变更设立为南方基金管理股份有限公司。2019年7月，根据南方基金管理股份有限公司股东大会决议，并经中国证监会核准，本公司原股东及新增股东共同认购了本公司新增的注册资本，认购完成后注册资本为36172万元人民币。目前股权结构为：华泰证券股份有限公司41.16%、深圳市投资控股有限公司27.44%、厦门国际信托有限公司13.72%、兴业证券股份有限公司9.15%、厦门合泽吉企业管理合伙企业(有限合伙)1.72%、厦门合泽祥企业管理合伙企业(有限合伙)2.24%、厦门合泽益企业管理合伙企业(有限合伙)2.25%、厦门合泽盈企业管理合伙企业(有限合伙)2.32%。目前，公司总部设在深

圳，在北京、上海、深圳、南京、成都、合肥等地设有分公司，在香港和深圳前海设有子公司——南方东英资产管理有限公司（香港子公司）和南方资本管理有限公司（深圳子公司）。其中，南方东英是境内基金公司获批成立的第一家境外分支机构。

截至本报告期末，南方基金管理股份有限公司（不含子公司）管理资产规模超过 1.5 万亿元，旗下管理 274 只开放式基金，多个全国社保、基本养老保险、企业年金、职业年金和专户组合。

4.1.2 基金经理（或基金经理小组）及基金经理助理简介

姓名	职务	任本基金的基金经理（助理）期限		证券从业年限	说明
		任职日期	离任日期		
罗文杰	本基金基金经理	2013 年 5 月 17 日	-	16 年	女，美国南加州大学数学金融硕士、美国加州大学计算机科学硕士，具有基金从业资格。曾任职于摩根士丹利投资银行，从事量化分析工作。2008 年 9 月加入南方基金，曾任南方基金数量化投资部基金经理助理；现任指数投资部总经理。2013 年 5 月 17 日至 2015 年 6 月 16 日，任南方策略基金经理；2017 年 11 月 9 日至 2019 年 1 月 18 日，任南方策略、南方量化混合基金经理；2016 年 12 月 30 日至 2019 年 4 月 18 日，任南方安享绝对收益、南方卓享绝对收益基金经理；2018 年 2 月 8 日至 2020 年 3 月 27 日，任 H 股 ETF 基金经理；2018 年 2 月 12 日至 2020 年 3 月 27 日，任南方 H 股联接基金经理；2014 年 10 月 30 日至 2020 年 12 月 23 日，任 500 医药基金经理；2013 年 4 月 22 日至今，任南方 500、南方 500ETF 基金经理；2013 年 5 月 17 日至今，任南方 300、南方 300 联接基金经理；2015 年 2 月 16 日至今，任南方恒生 ETF 基金经理；2017 年 7 月 21 日至今，任恒生联接基金经理；2017 年 8 月 24 日至今，任南方房地产联接基金经理；2017 年 8 月 25 日至今，任南方房地产 ETF 基金经理；2018 年 4 月 3 日至今，任 MSCI 基金基金经理；2018 年 6 月 8 日至今，任 MSCI 联接基金经理；2020 年 7 月 24 日至今，兼任投资经理；2020 年 12 月 25 日至今，任南方策略基金经理；2021 年 3 月 12 日至今，任南方中证

					创新药产业 ETF 基金经理；2021 年 7 月 2 日至今，任南方中证香港科技 ETF (QDII) 基金经理；2021 年 10 月 22 日至今，任南方中证全指医疗保健 ETF 基金经理。
--	--	--	--	--	--

注：1、本基金首任基金经理的任职日期为本基金合同生效日，后任基金经理的任职日期以及历任基金经理的离任日期为公司相关会议作出决定的公告（生效）日期；

2、证券从业年限计算标准遵从行业协会《证券业从业人员资格管理办法》中关于证券从业人员范围的相关规定。

4.1.3 期末兼任私募资产管理计划投资经理的基金经理同时管理的产品情况

姓名	产品类型	产品数量（只）	资产净值(元)	任职时间
罗文杰	公募基金	14	72,128,116,692.59	2013 年 4 月 22 日
	私募资产管理计划	8	4,068,061,809.18	2020 年 8 月 7 日
	其他组合	-	-	-
	合计	22	76,196,178,501.77	-

4.1.4 基金经理薪酬机制

公司基金经理薪酬由工资、奖金等部分构成。工资由基金经理的 MD 职位职级决定，重点体现员工能力和职位价值导向原则；奖金由员工的绩效贡献决定，重点体现绩效导向与差异化原则。对于兼任私募资产管理计划的基金经理，公司对私募资产管理计划产生的超额业绩报酬实施对应激励，按超出基础创收以上部分的一定比例计提激励奖金，并依据其管理产品的长期业绩与个人综合贡献情况实施分配。

4.2 管理人对报告期内本基金运作合规守信情况的说明

本报告期内，本基金管理人严格遵守《中华人民共和国证券投资基金法》等有关法律法规、中国证监会和本基金基金合同的规定，本着诚实信用、勤勉尽责的原则管理和运用基金资产，在严格控制风险的基础上，为基金份额持有人谋求最大利益。本报告期内，本基金运作整体合法合规，没有损害基金份额持有人利益。基金的投资范围、投资比例及投资组合符合有关法律法规及基金合同的规定。

4.3 管理人对报告期内公平交易情况的专项说明

4.3.1 公平交易制度和控制方法

本基金管理人根据《证券投资基金管理公司公平交易制度指导意见》和有关法律法规的规定，针对股票、债券的一级市场申购和二级市场交易等投资管理活动，以及授权、研究

分析、投资决策、交易执行、业绩评估等投资管理活动相关的各个环节，建立了股票、债券、基金等证券池管理制度和细则，投资管理制度和细则，集中交易管理办法，公平交易操作指引，异常交易管理制度等公平交易相关的公司制度或流程指引。通过加强投资决策、交易执行的内部控制，完善对投资交易行为的日常监控和事后分析评估，以及履行相关的报告和信息披露义务，切实防范投资管理业务中的不公平交易和利益输送行为，保护投资者合法权益。

4.3.2 公平交易制度的执行情况

本报告期内，本基金管理人严格执行《证券投资基金管理公司公平交易制度指导意见》，完善相应制度及流程，通过系统和人工等各种方式在各业务环节严格控制交易公平执行，公平对待旗下管理的所有基金和投资组合。公司每季度对旗下组合进行股票和债券的同向交易价差专项分析。

本报告期内，两两组合间单日、3日、5日时间窗口内同向交易买入溢价率均值或卖出溢价率均值显著不为0的情况不存在，并且交易占比也没有明显异常，未发现不公平对待各组合或组合间相互利益输送的情况。

4.3.2.1 增加执行的基金经理公平交易制度执行情况及公平交易管理情况

本基金管理人依据《基金经理兼任私募资产管理计划投资经理工作指引（试行）》的要求，建立和完善了兼任相关的制度及流程，确保兼任基金经理公平对待其管理的所有投资组合。通过对基金经理的投资交易行为进行监控和分析，本报告期内，两两组合间各项操作、流程及事后分析均正常，未发现不公平对待各组合或组合间相互利益输送的情况。

4.3.3 异常交易行为的专项说明

本基金于本报告期内不存在异常交易行为。本报告期内基金管理人管理的所有投资组合参与的交易所公开竞价，未出现同日反向交易成交较少的单边交易量超过该证券当日成交量的5%的情况。

4.4 管理人对报告期内基金的投资策略和业绩表现的说明

4.4.1 报告期内基金投资策略和运作分析

报告期内，沪深300指数跌5.2%。期间我们通过自建的“指数化交易系统”、“日内择时交易模型”、“跟踪误差归因分析系统”、“ETF现金流精算系统”等，将本基金的跟踪误差指标控制在较好水平，并通过严格的风险管理流程，确保了本基金的安全运作。

我们对本基金报告期内跟踪误差归因分析如下：

(1) 大额申购赎回带来的成份股权重偏差，对此我们通过日内择时交易争取跟踪误差最小化；

(2) 报告期内指数成份股（包括调出指数成分股）的长期停牌，引起的成份股权重偏离及基金整体仓位的微小偏离；

(3) 股指期货和现货之间的基差波动带来的本基金与基准的偏离；

(4) 报告期内，我们根据指数定期的成份股调整进行了基金调仓，事前我们制定了详细的调仓方案，在实施过程中引入多方校验机制防范风险发生，从实施结果来看，效果良好，跟踪误差控制在理想范围内。

4.4.2 报告期内基金的业绩表现

截至报告期末，本基金份额净值为 2.3763 元，报告期内，份额净值增长率为-2.54%，同期业绩基准增长率为-5.20%。

4.5 管理人对宏观经济、证券市场及行业走势的简要展望

经济复苏高点已过，下行压力开始显现，2022 年上半年经济相对走弱，重要会议召开在即，稳增长政策预期较强。中央经济会议稳字当头，央行降准降息相继落地，进一步增强货币宽松预期。经过市场调整后，当前估值已明显降低，大中华地区权益市场仍具长期配置价值。沪深 300 作为 A 股核心宽基指数，是配置 A 股市场的重要标的。

本基金为指数基金，作为基金管理人，我们将通过严格的投资管理流程、精确的数量化计算、精益求精的工作态度、恪守指数化投资的宗旨，力求实现对标的指数的有效跟踪，为持有人提供与之相近的收益。投资者可以根据自身对证券市场的判断及投资风格，借助投资本基金参与市场。

4.6 管理人内部有关本基金的监察稽核工作情况

本报告期内，本基金管理人根据法律法规、监管要求、自律规则和业务发展情况，严格遵循包括《公开募集证券投资基金信息披露管理办法》在内的公募基金行业各项法律法规及其他规范要求，有效落实了 2021 年度发布的《关于依法从严打击证券违法活动的意见》《证券期货业网络安全事件报告与调查处理办法》和《个人信息保护法》等公募基金相关新法律法规。

本基金管理人坚持从保护基金份额持有人利益出发，树立并坚守“全员合规、合规从高层做起、合规创造价值、合规是公司生存基础、合规为先、行稳致远”的合规理念，继续致力于合规与内控机制的完善，通过有效过程管控，将合规管理全面深度嵌入流程与业务，积极推动主动合规风控管理，持续加强业务风险的控制与防范，确保各项法规和管理制度的落实，有效保障了旗下基金及公司各项业务合法合规、稳健有序运作开展。

本报告期内，本基金管理人结合新法规的实施、新的监管要求和公司业务发展实际情况，积极推动监管新规落实，持续完善内部控制体系和内部控制制度、业务流程，制订和

修订了包括《合规手册》《制度管理办法》《廉洁从业内部控制制度》《内控稽核工作操作指引》《“洗钱和恐怖融资风险”自评估制度》和《反洗钱内部控制制度》等一系列与监察稽核和合规内控相关的管理制度。

在进一步优化制度体系的基础上，本基金管理人积极开展形式丰富的合规培训与考试，加强员工行为规范检查、严格进行合规问责，强化全员合规、主动合规理念；对投研交易、市场销售、后台运营及人员管理等业务和相关部门开展了定期稽核、专项稽核及多项自查，检查业务开展的合规性和制度执行的有效性，排查业务中的风险点并完善内控措施，促进公司业务合规运作、稳健经营；采取事前防范、事中控制和事后监督等三阶段工作，持续完善投资合规风控制度流程和系统，加强流动性指标等重要指标的监控和内幕交易防控，有效确保投研交易业务合规运作；全面履行新产品、新业务合规评估程序，保障新产品、新业务合规开展；严格审查基金宣传推介材料以及包括网络直播脚本在内的其他宣传材料合规性，及时检查基金销售业务的合法合规情况，督促落实投资者适当性管理制度；完成各项信息披露工作，保障所披露信息的真实性、准确性和完整性；监督和落实客户投诉处理，重视媒体监督和投资者关系管理。

本基金管理人高度重视反洗钱相关工作，通过研究监管形势，开展洗钱风险自评估工作，参考同业先进经验，按照风险为本的工作思路，积极主动的采取有效措施防控洗钱风险。从制度建设、系统功能建设、业务流程规范、宣传培训、监督检查等方面入手，将反洗钱工作贯穿于公司各项业务流程，有效提升了公司反洗钱工作的合规水平。

本基金管理人承诺将坚持诚实信用、勤勉尽责的原则管理和运用基金资产，积极健全内部管理制度，不断提高监察稽核及合规管理工作的科学性和有效性，持续全面推进合规数字化工作在更广范围应用并与合规管理工作深度融合，努力防范和管理各类风险，切实维护基金资产的安全与利益。

4.7 管理人对报告期内基金估值程序等事项的说明

根据中国证监会相关规定和基金合同约定，本基金管理人应严格按照企业会计准则、中国证监会相关规定和基金合同关于估值的约定，对基金所持有的投资品种进行估值。本基金管理人已制定基金估值和份额净值计价的业务管理制度，明确基金估值的程序和技术；建立了估值委员会，组成人员包括副总经理、督察长、权益研究部总经理、指数投资部总经理、现金投资部总经理、风险管理部总经理及运作保障部总经理等。本基金管理人使用可靠的估值业务系统，估值人员熟悉各类投资品种的估值原则和具体估值程序。估值流程中包含风险监测、控制和报告机制。基金管理人改变估值技术，导致基金资产净值的变化在 0.25%以上的，对所采用的相关估值技术、假设及输入值的适当性咨询会计师事务所的专业意见。本基金托管人根据法律法规要求履行估值及净值计算的复核责任。定价服务机

构按照商业合同约定提供定价服务。基金经理可参与估值原则和方法的讨论，但不参与估值价格的最终决策。本报告期内，参与估值流程各方之间无重大利益冲突。

4.8 管理人对报告期内基金利润分配情况的说明

根据相关法律法规的规定和基金合同的约定，以及本基金的实际运作情况，本基金报告期末未进行利润分配。在符合分红条件的前提下，本基金已实现尚未分配的可供分配收益部分，将严格按照基金合同的约定适时向投资者予以分配。

4.9 报告期内基金持有人数或基金资产净值预警说明

报告期内，本基金未出现连续二十个交易日基金份额持有人数量不满二百人或者基金资产净值低于五千万元的情形。

§ 5 托管人报告

5.1 报告期内本基金托管人遵规守信情况声明

本报告期内，本基金托管人在对本基金的托管过程中，严格遵守《证券投资基金法》及其他法律法规和基金合同的有关规定，不存在任何损害基金份额持有人利益的行为，完全尽职尽责地履行了基金托管人应尽的义务。

5.2 托管人对报告期内本基金投资运作遵规守信、净值计算、利润分配等情况的说明

本报告期内，本基金的管理人——南方基金管理股份有限公司在本基金的投资运作、基金资产净值计算、基金份额申购赎回价格计算、基金费用开支等问题上，不存在任何损害基金份额持有人利益的行为，在各重要方面的运作严格按照基金合同的规定进行。

5.3 托管人对本年度报告中财务信息等内容的真实、准确和完整发表意见

本托管人依法对南方基金管理股份有限公司编制和披露的本基金 2021 年年度报告中财务指标、净值表现、利润分配情况、财务会计报告、投资组合报告等内容进行了核查，以上内容真实、准确和完整。

§ 6 审计报告

6.1 审计报告基本信息

财务报表是否经过审计	是
审计意见类型	标准无保留意见
审计报告编号	普华永道中天审字(2022)第 22203 号

6.2 审计报告的基本内容

审计报告标题	审计报告
审计报告收件人	南方沪深 300 交易型开放式指数证券投资基金全体基金份额持有人
审计意见	<p>(一)我们审计的内容</p> <p>我们审计了南方沪深 300 交易型开放式指数证券投资基金(以下简称“南方沪深 300ETF 基金”)的财务报表,包括 2021 年 12 月 31 日的资产负债表,2021 年度的利润表和所有者权益(基金净值)变动表以及财务报表附注。</p> <p>(二)我们的意见</p> <p>我们认为,后附的财务报表在所有重大方面按照企业会计准则和在财务报表附注中所列示的中国证券监督管理委员会(以下简称“中国证监会”)、中国证券投资基金业协会(以下简称“中国基金业协会”)发布的有关规定及允许的基金行业实务操作编制,公允反映了南方沪深 300ETF 基金 2021 年 12 月 31 日的财务状况以及 2021 年度的经营成果和基金净值变动情况。</p>
形成审计意见的基础	<p>我们按照中国注册会计师审计准则的规定执行了审计工作。审计报告的“注册会计师对财务报表审计的责任”部分进一步阐述了我们在这些准则下的责任。我们相信,我们获取的审计证据是充分、适当的,为发表审计意见提供了基础。</p> <p>按照中国注册会计师职业道德守则,我们独立于南方沪深 300ETF 基金,并履行了职业道德方面的其他责任。</p>
强调事项	-
其他事项	-
其他信息	-
管理层和治理层对财务报表的责任	南方沪深 300ETF 基金的基金管理人南方基金管理股份有限公司(以下简称“基金管理人”)管理层负责按照企业会计准则和中国证监会、中国基金业协会发布的有关规定及允许的基金行业实务操作编制财务报表,使其

	<p>实现公允反映，并设计、执行和维护必要的内部控制，以使财务报表不存在由于舞弊或错误导致的重大错报。</p> <p>在编制财务报表时，基金管理人管理层负责评估南方沪深 300ETF 基金的持续经营能力，披露与持续经营相关的事项(如适用)，并运用持续经营假设，除非基金管理人管理层计划清算南方沪深 300ETF 基金、终止运营或别无其他现实的选择。</p> <p>基金管理人治理层负责监督南方沪深 300ETF 基金的财务报告过程。</p>
注册会计师对财务报表审计的责任	<p>我们的目标是对财务报表整体是否不存在由于舞弊或错误导致的重大错报获取合理保证，并出具包含审计意见的审计报告。合理保证是高水平的保证，但并不能保证按照审计准则执行的审计在某一重大错报存在时总能发现。错报可能由于舞弊或错误导致，如果合理预期错报单独或汇总起来可能影响财务报表使用者依据财务报表作出的经济决策，则通常认为错报是重大的。</p> <p>在按照审计准则执行审计工作的过程中，我们运用职业判断，并保持职业怀疑。同时，我们也执行以下工作：</p> <p>(一) 识别和评估由于舞弊或错误导致的财务报表重大错报风险；设计和实施审计程序以应对这些风险，并获取充分、适当的审计证据，作为发表审计意见的基础。由于舞弊可能涉及串通、伪造、故意遗漏、虚假陈述或凌驾于内部控制之上，未能发现由于舞弊导致的重大错报的风险高于未能发现由于错误导致的重大错报的风险。(二) 了解与审计相关的内部控制，以设计恰当的审计程序，但目的并非对内部控制的有效性发表意见。</p> <p>(三) 评价基金管理人管理层选用会计政策的恰当性和作出会计估计及相关披露的合理性。</p> <p>(四) 对基金管理人管理层使用持续经营假设的恰当性得出结论。同时，根据获取的审计证据，就可能对南方沪深 300ETF 基金持续经营能力产生重大疑虑的事项或情况是否存在重大不确定性得出结论。如果我们得出结论认为存在重大不确定性，审计准则要求我们在审计报告中提请报表使用者注意财</p>

	务报表中的相关披露；如果披露不充分，我们应当发表非无保留意见。我们的结论基于截至审计报告日可获得的信息。然而，未来的事项或情况可能导致南方沪深 300ETF 基金不能持续经营。 (五) 评价财务报表的总体列报(包括披露)、结构和内容，并评价财务报表是否公允反映相关交易和事项。 我们与基金管理人治理层就计划的审计范围、时间安排和重大审计发现等事项进行沟通，包括沟通我们在审计中识别出的值得关注的内部控制缺陷。
会计师事务所的名称	普华永道中天会计师事务所(特殊普通合伙)
注册会计师的姓名	张振波；曹阳
会计师事务所的地址	中国上海市黄浦区湖滨路 202 号领展企业广场 2 座普华永道中心 11 楼
审计报告日期	2022 年 3 月 28 日

§ 7 年度财务报表

7.1 资产负债表

会计主体：南方沪深 300 交易型开放式指数证券投资基金

报告截止日：2021 年 12 月 31 日

单位：人民币元

资产	附注号	本期末 2021 年 12 月 31 日	上年度末 2020 年 12 月 31 日
资产：			
银行存款	7.4.7.1	1,960,322.35	6,099,800.96
结算备付金		2,797,914.61	3,434,778.72
存出保证金		1,006,099.34	1,910,012.09
交易性金融资产	7.4.7.2	1,981,060,312.88	1,544,259,278.33
其中：股票投资		1,978,328,312.88	1,542,507,278.33
基金投资		-	-
债券投资		2,732,000.00	1,752,000.00
资产支持证券投资		-	-
贵金属投资		-	-
衍生金融资产	7.4.7.3	-	-
买入返售金融资产	7.4.7.4	-	-
应收证券清算款		10,088.85	654,006.17
应收利息	7.4.7.5	150,604.81	68,692.49
应收股利		-	32,193.00

应收申购款		-	-
递延所得税资产		-	-
其他资产	7.4.7.6	-	-
资产总计		1,986,985,342.84	1,556,458,761.76
负债和所有者权益	附注号	本期末 2021 年 12 月 31 日	上年度末 2020 年 12 月 31 日
负债：			
短期借款		-	-
交易性金融负债		-	-
衍生金融负债	7.4.7.3	-	-
卖出回购金融资产款		-	-
应付证券清算款		80,527.12	7,036.32
应付赎回款		-	-
应付管理人报酬		845,996.61	637,936.27
应付托管费		169,199.30	127,587.26
应付销售服务费		-	-
应付交易费用	7.4.7.7	74,661.52	28,180.36
应交税费		9,731.33	12,671.98
应付利息		-	-
应付利润		-	-
递延所得税负债		-	-
其他负债	7.4.7.8	1,101,686.08	2,009,669.99
负债合计		2,281,801.96	2,823,082.18
所有者权益：			
实收基金	7.4.7.9	952,634,196.68	726,794,044.73
未分配利润	7.4.7.10	1,032,069,344.20	826,841,634.85
所有者权益合计		1,984,703,540.88	1,553,635,679.58
负债和所有者权益总计		1,986,985,342.84	1,556,458,761.76

注：报告截止日 2021 年 12 月 31 日，基金份额净值 2.3763 元，基金份额总额 835,199,451.00 份。

7.2 利润表

会计主体：南方沪深 300 交易型开放式指数证券投资基金

本报告期：2021 年 1 月 1 日至 2021 年 12 月 31 日

单位：人民币元

项目	附注号	本期 2021 年 1 月 1 日至 2021 年 12 月 31 日	上年度可比期间 2020 年 1 月 1 日至 2020 年 12 月 31 日
一、收入		-27,119,096.35	466,303,726.74
1.利息收入		3,786,872.97	1,718,530.17
其中：存款利息收入	7.4.7.11	44,693.30	110,231.91

债券利息收入		988.08	525.31
资产支持证券利息收入		-	-
买入返售金融资产收入		-	-
其他利息收入		-	0.00
证券出借利息收入		3,741,191.59	1,607,772.95
2.投资收益（损失以“-”填列）		167,769,073.35	339,047,370.82
其中：股票投资收益	7.4.7.12	135,498,254.14	302,268,628.08
基金投资收益		-	-
债券投资收益	7.4.7.13	1,153,600.15	771,938.49
资产支持证券投资	7.4.7.13.5	-	-
收益			
贵金属投资收益	7.4.7.14	-	-
衍生工具收益	7.4.7.15	761,294.08	5,389,475.73
股利收益	7.4.7.16	30,355,924.98	30,617,328.52
3.公允价值变动收益（损失以“-”号填列）	7.4.7.17	-199,731,160.27	125,065,812.61
4.汇兑收益（损失以“-”号填列）		-	-
5.其他收入（损失以“-”号填列）	7.4.7.18	1,056,117.60	472,013.14
减：二、费用		12,143,231.43	11,236,304.31
1.管理人报酬	7.4.10.2.1	8,610,027.53	7,391,669.68
2.托管费	7.4.10.2.2	1,722,005.57	1,478,333.94
3.销售服务费	7.4.10.2.3	-	-
4.交易费用	7.4.7.19	1,064,790.80	1,686,791.67
5.利息支出		-	-
其中：卖出回购金融资产支出		-	-
6.税金及附加		18,790.99	25,192.85
7.其他费用	7.4.7.20	727,616.54	654,316.17
三、利润总额（亏损总额以“-”号填列）		-39,262,327.78	455,067,422.43
减：所得税费用		-	-
四、净利润（净亏损以“-”号填列）		-39,262,327.78	455,067,422.43

7.3 所有者权益（基金净值）变动表

会计主体：南方沪深 300 交易型开放式指数证券投资基金

本报告期：2021 年 1 月 1 日至 2021 年 12 月 31 日

单位：人民币元

项目	本期 2021 年 1 月 1 日至 2021 年 12 月 31 日		
	实收基金	未分配利润	所有者权益合计
一、期初所有者权益（基金净值）	726,794,044.73	826,841,634.85	1,553,635,679.58
二、本期经营活动产生的基金净值变动数（本期利润）	-	-39,262,327.78	-39,262,327.78
三、本期基金份额交易产生的基金净值变动数（净值减少以“-”号填列）	225,840,151.95	244,490,037.13	470,330,189.08
其中：1.基金申购款	406,056,030.85	447,207,475.96	853,263,506.81
2.基金赎回款	-180,215,878.90	-202,717,438.83	-382,933,317.73
四、本期向基金份额持有人分配利润产生的基金净值变动（净值减少以“-”号填列）	-	-	-
五、期末所有者权益（基金净值）	952,634,196.68	1,032,069,344.20	1,984,703,540.88
项目	上年度可比期间 2020 年 1 月 1 日至 2020 年 12 月 31 日		
	实收基金	未分配利润	所有者权益合计
一、期初所有者权益（基金净值）	1,094,069,443.41	639,359,602.58	1,733,429,045.99
二、本期经营活动产生的基金净值变动数（本期利润）	-	455,067,422.43	455,067,422.43
三、本期基金份额交易产生的基金净值变动数（净值减少以“-”号填列）	-367,275,398.68	-267,585,390.16	-634,860,788.84
其中：1.基金申购款	369,556,612.40	244,468,704.66	614,025,317.06
2.基金赎回款	-736,832,011.08	-512,054,094.82	-1,248,886,105.90
四、本期向基金份额持有人分配利润产生的基金净值变动（净值减少以“-”号填列）	-	-	-
五、期末所有者权益（基金净值）	726,794,044.73	826,841,634.85	1,553,635,679.58

报表附注为财务报表的组成部分。

本报告 7.1 至 7.4 财务报表由下列负责人签署：

_____ 杨小松 _____ 徐超 _____ 徐超
 基金管理人负责人 主管会计工作负责人 会计机构负责人

7.4 报表附注

7.4.1 基金基本情况

南方沪深 300 交易型开放式指数证券投资基金(原名为“南方开元沪深 300 交易型开放式指数证券投资基金”,以下简称“本基金”)是根据原开元证券投资基金(以下简称“基金开元”)基金份额持有人大会 2013 年 1 月 4 日决议通过的《关于开元证券投资基金转型有关事项的议案》,并经中国证券监督管理委员会(以下简称“中国证监会”)证监许可[2013]61 号《关于核准开元证券投资基金基金份额持有人大会有关转换基金运作方式决议的批复》核准,由原基金基金开元转型而来。原基金基金开元为契约型封闭式基金,于深圳证券交易所(以下简称“深交所”)交易上市,存续期限为 15 年期,至 2013 年 3 月 27 日止。根据深交所深证上[2013]55 号《终止上市通知书》,原基金基金开元于 2013 年 2 月 8 日提前终止上市权利登记。自 2013 年 2 月 18 日起,原基金基金开元终止上市,并更名为南方开元沪深 300 交易型开放式指数证券投资基金(以下简称“本基金”)。原《开元证券投资基金基金合同》失效,《南方开元沪深 300 交易型开放式指数证券投资基金基金合同》于同一日生效。本基金为契约型的交易型开放式基金,存续期间不定。本基金的基金管理人为南方基金管理股份有限公司(原南方基金管理有限公司,已于 2018 年 1 月 4 日办理完成工商变更登记),基金托管人为中国工商银行股份有限公司。

原基金基金开元于基金合同失效前经审计的基金资产净值为 1,853,841,542.50 元,已于本基金的基金合同生效日全部转为本基金的基金资产净值。根据《南方开元沪深 300 交易型开放式指数证券投资基金招募说明书》和《关于南方开元沪深 300ETF 基金集中申购结果和原基金开元份额折算结果的公告》的有关规定,本基金以 2013 年 3 月 11 日为基金份额折算基准日对投资人持有的原基金基金开元份额进行了折算,折算比例为 0.876726296,并于 2013 年 3 月 13 日完成了变更登记。

本基金于基金合同生效后自 2013 年 2 月 25 日至 2013 年 3 月 11 日期间内开放集中申购,共募集人民币 2,205,746,859.00 元(含集中申购募集股票市值),其中包括折合为基金份额的集中申购资金利息 69,869.00 元,业经普华永道中天会计师事务所有限公司普华永道中天验字(2013)第 146 号审验报告予以验证。上述集中申购募集资金已按 2013 年 3 月 11 日基金份额折算后的基金份额净值 1.0000 元折合为 2,205,746,859.00 份基金份额,其中包括集中申购资金利息折合的 69,869.00 份基金份额,并于 2013 年 3 月 15 日进行了确认登记。

经深交所深证上[2013]111 号审核同意,本基金 3,959,199,451.00 份基金份额于 2013 年 4 月 11 日在深交所挂牌交易。

根据《关于南方开元沪深 300 交易型开放式指数证券投资基金及联接基金更名的公告》,自 2019 年 4 月 23 日起,南方开元沪深 300 交易型开放式指数证券投资基金更名为南方沪深 300 交易型开放式指数证券投资基金。

根据《中华人民共和国证券投资基金法》和《南方沪深 300 交易型开放式指数证券投资基金基金合同》的有关规定，本基金的投资目标是紧密跟踪标的指数沪深 300 指数，追求跟踪偏离度和跟踪误差最小化；在正常市场情况下，力争控制本基金日均跟踪偏离度的绝对值不超过 0.1%，年跟踪误差不超过 2%。本基金主要投资于标的指数的成份股和备选成份股；为更好地实现投资目标，本基金可少量投资于非成份股（包含中小板、创业板及其他经中国证监会核准发行的股票以及存托凭证）、一级市场新股或增发的股票（含存托凭证）、衍生工具（权证、股指期货等）、债券资产（国债、金融债、企业债、公司债、次级债、可转换债券、分离交易可转债、央行票据、中期票据、短期融资券等）、资产支持证券、债券回购、银行存款等固定收益类资产、现金资产、货币市场工具以及中国证监会允许基金投资的其他金融工具。本基金投资于标的指数成份股、备选成份股的资产比例不低于基金资产净值的 95%，权证、股指期货及其他金融工具的投资比例依照法律法规或监管机构的规定执行。本基金的业绩比较基准为沪深 300 指数。

本基金的基金管理人南方基金管理股份有限公司以本基金为目标 ETF，根据《南方沪深 300 指数证券投资基金基金合同》的约定于 2013 年 4 月 17 日召开基金份额持有人大会审议通过《关于南方沪深 300 指数证券投资基金变更投资范围及其相关事项的议案》，并经中国证监会证监许可[2013]674 号《关于核准南方沪深 300 指数证券投资基金基金份额持有人大会有关变更基金投资范围等事项决议的批复》核准，于 2013 年 5 月 16 日将管理的南方沪深 300 指数证券投资基金变更为南方沪深 300 交易型开放式指数证券投资基金联接基金（原名为“南方开元沪深 300 交易型开放式指数证券投资基金联接基金”，以下简称“南方沪深 300ETF 联接基金”）。南方沪深 300ETF 联接基金为契约型开放式基金，投资目标与本基金类似，将绝大多数基金资产投资于本基金。

本财务报表由本基金的基金管理人南方基金管理股份有限公司于 2022 年 3 月 28 日批准报出。

7.4.2 会计报表的编制基础

本基金的财务报表按照财政部于 2006 年 2 月 15 日及以后期间颁布的《企业会计准则—基本准则》、各项具体会计准则及相关规定（以下合称“企业会计准则”）、中国证监会颁布的《证券投资基金信息披露 XBRL 模板第 3 号〈年度报告和中期报告〉》、中国证券投资基金业协会（以下简称“中国基金业协会”）颁布的《证券投资基金会计核算业务指引》、《南方沪深 300 交易型开放式指数证券投资基金基金合同》和在财务报表附注 7.4.4 所列示的中国证监会、中国基金业协会发布的有关规定及允许的基金行业实务操作编制。

本财务报表以持续经营为基础编制。

7.4.3 遵循企业会计准则及其他有关规定的声明

本基金 2021 年度财务报表符合企业会计准则的要求，真实、完整地反映了本基金 2021 年 12 月 31 日的财务状况以及 2021 年度的经营成果和基金净值变动情况等有关信息。

7.4.4 重要会计政策和会计估计

7.4.4.1 会计年度

本基金会计年度为公历 1 月 1 日起至 12 月 31 日止。

7.4.4.2 记账本位币

本基金的记账本位币为人民币。

7.4.4.3 金融资产和金融负债的分类

(1) 金融资产的分类

金融资产于初始确认时分类为：以公允价值计量且其变动计入当期损益的金融资产、应收款项、可供出售金融资产及持有至到期投资。金融资产的分类取决于本基金对金融资产的持有意图和持有能力。本基金现无金融资产分类为可供出售金融资产及持有至到期投资。

本基金目前以交易目的持有的股票投资、债券投资和衍生工具分类为以公允价值计量且其变动计入当期损益的金融资产。除衍生工具所产生的金融资产在资产负债表中以衍生金融资产列示外，以公允价值计量且其变动计入当期损益的金融资产在资产负债表中以交易性金融资产列示。

本基金持有的其他金融资产分类为应收款项，包括银行存款、买入返售金融资产和其他各类应收款项等。应收款项是指在活跃市场中没有报价、回收金额固定或可确定的非衍生金融资产。

(2) 金融负债的分类

金融负债于初始确认时分类为：以公允价值计量且其变动计入当期损益的金融负债及其他金融负债。本基金目前暂无金融负债分类为以公允价值计量且其变动计入当期损益的金融负债。本基金持有的其他金融负债包括卖出回购金融资产款和其他各类应付款项等。

7.4.4.4 金融资产和金融负债的初始确认、后续计量和终止确认

金融资产或金融负债于本基金成为金融工具合同的一方时，按公允价值在资产负债表内确认。以公允价值计量且其变动计入当期损益的金融资产，取得时发生的相关交易费用计入当期损益；对于支付的价款中包含的债券起息日或上次除息日至购买日止的利息，单独确认为应收项目。应收款项和其他金融负债的相关交易费用计入初始确认金额。

对于以公允价值计量且其变动计入当期损益的金融资产，按照公允价值进行后续计量；对于应收款项和其他金融负债采用实际利率法，以摊余成本进行后续计量。

金融资产满足下列条件之一的，予以终止确认：（1）收取该金融资产现金流量的合同权利终止；（2）该金融资产已转移，且本基金将金融资产所有权上几乎所有的风险和报酬转移给转入方；或者（3）该金融资产已转移，虽然本基金既没有转移也没有保留金融资产所有权上几乎所有的风险和报酬，但是放弃了对该金融资产控制。

金融资产终止确认时，其账面价值与收到的对价的差额，计入当期损益。

当金融负债的现时义务全部或部分已经解除时，终止确认该金融负债或义务已解除的部分。终止确认部分的账面价值与支付的对价之间的差额，计入当期损益。

7.4.4.5 金融资产和金融负债的估值原则

本基金持有的股票投资、债券投资和衍生工具按如下原则确定公允价值并进行估值：

（1）存在活跃市场的金融工具按其估值日的市场交易价格确定公允价值；估值日无交易且最近交易日后未发生影响公允价值计量的重大事件的，按最近交易日的市场交易价格确定公允价值。有充足证据表明估值日或最近交易日的市场交易价格不能真实反映公允价值的，应对市场交易价格进行调整，确定公允价值。与上述投资品种相同，但具有不同特征的，应以相同资产或负债的公允价值为基础，并在估值技术中考虑不同特征因素的影响。特征是指对资产出售或使用的限制等，如果该限制是针对资产持有者的，那么在估值技术中不应将该限制作为特征考虑。此外，基金管理人不应考虑因大量持有相关资产或负债所产生的溢价或折价。

（2）当金融工具不存在活跃市场，采用在当前情况下适用并且有足够可利用数据和其他信息支持的估值技术确定公允价值。采用估值技术时，优先使用可观察输入值，只有在无法取得相关资产或负债可观察输入值或取得不切实可行的情况下，才可以使用不可观察输入值。

（3）如经济环境发生重大变化或证券发行人发生影响金融工具价格的重大事件，应对估值进行调整并确定公允价值。

7.4.4.6 金融资产和金融负债的抵销

本基金持有的资产和承担的负债基本为金融资产和金融负债。当本基金 1) 具有抵销已确认金额的法定权利且该种法定权利现在是可执行的；且 2) 交易双方准备按净额结算时，金融资产与金融负债按抵销后的净额在资产负债表中列示。

7.4.4.7 实收基金

实收基金为对外发行基金份额所募集的总金额在扣除损益平准金分摊部分后的余额。由于基金份额折算引起的实收基金份额变动于基金份额折算日根据折算前的基金份额数及确定的折算比例计算认列。由于申购和赎回引起的实收基金变动分别于基金申购确认日及基金赎回确认日认列。

7.4.4.8 损益平准金

损益平准金包括已实现平准金和未实现平准金。已实现平准金指在申购或赎回基金份额时，申购或赎回款项中包含的按累计未分配的已实现损益占基金净值比例计算的金额。未实现平准金指在申购或赎回基金份额时，申购或赎回款项中包含的按累计未实现损益占基金净值比例计算的金额。损益平准金于基金申购确认日或基金赎回确认日认列，并于期末全额转入未分配利润/(累计亏损)。

7.4.4.9 收入/(损失)的确认和计量

股票投资在持有期间应取得的现金股利扣除由上市公司代扣代缴的个人所得税后的净额确认为投资收益。债券投资在持有期间应取得的按票面利率或者发行价计算的利息扣除在适用情况下由债券发行企业代扣代缴的个人所得税及由基金管理人缴纳的增值税后的净额确认为利息收入。

以公允价值计量且其变动计入当期损益的金融资产在持有期间的公允价值变动确认为公允价值变动损益；于处置时，其处置价格与初始确认金额之间的差额扣除在适用情况下由基金管理人缴纳的增值税后的净额确认为投资收益，其中包括从公允价值变动损益结转的公允价值累计变动额。

本基金参与的转融通证券出借业务，是指基金以一定的费率通过证券交易所综合业务平台向中国证券金融股份有限公司(以下简称“证金公司”)出借证券，证金公司到期归还所借证券及相应权益补偿并支付费用的业务。由于基金参与转融通证券出借业务不属于实质性证券转让行为，基金保留了出借证券所有权上几乎所有的风险和报酬，故不终止确认该出借证券，仍按原金融资产类别进行后续计量，并将出借证券获得的利息和因借入人未能按期归还产生的罚息确认为利息收入，将出借证券发生除送股、转增股份外其他权益事项时产生的权益补偿收入和采取现金清偿方式下产生的差价收入确认为投资收益。

应收款项在持有期间确认的利息收入按实际利率法计算，实际利率法与直线法差异较小的则按直线法计算。

7.4.4.10 费用的确认和计量

本基金的管理人报酬和托管费在费用涵盖期间按基金合同约定的费率和计算方法逐日确认。

其他金融负债在持有期间确认的利息支出按实际利率法计算，实际利率法与直线法差异较小的则按直线法计算。

7.4.4.11 基金的收益分配政策

每一基金份额享有同等分配权。本基金收益以现金形式分配。当基金份额净值增长率超过标的指数同期增长率达到 1%以上时，可进行收益分配。本基金以使收益分配后基金份

额净值增长率尽可能贴近标的指数同期增长率为原则进行收益分配。收益分配后有可能使除息后的基金份额净值低于面值。

经宣告的拟分配基金收益于分红除权日从所有者权益转出。

7.4.4.12 分部报告

本基金以内部组织结构、管理要求、内部报告制度为依据确定经营分部，以经营分部为基础确定报告分部并披露分部信息。经营分部是指本基金内同时满足下列条件的组成部分：(1) 该组成部分能够在日常活动中产生收入、发生费用；(2) 本基金的基金管理人能够定期评价该组成部分的经营成果，以决定向其配置资源、评价其业绩；(3) 本基金能够取得该组成部分的财务状况、经营成果和现金流量等有关会计信息。如果两个或多个经营分部具有相似的经济特征，并且满足一定条件的，则合并为一个经营分部。

本基金目前以一个单一的经营分部运作，不需要披露分部信息。

7.4.4.13 其他重要的会计政策和会计估计

根据本基金的估值原则和中国证监会允许的基金行业估值实务操作，本基金确定以下类别股票投资和债券投资的公允价值时采用的估值方法及其关键假设如下：

(1) 对于在锁定期内的非公开发行股票、首次公开发行股票时公司股东公开发售股份、通过大宗交易取得的带限售期的股票等流通受限股票，根据中国基金业协会中基协发[2017]6号《关于发布〈证券投资基金投资流通受限股票估值指引(试行)〉的通知》之附件《证券投资基金投资流通受限股票估值指引(试行)》(以下简称“指引”)，按估值日在证券交易所上市交易的同一股票的公允价值扣除中证指数有限公司根据指引所独立提供的该流通受限股票剩余限售期对应的流动性折扣后的价值进行估值。

(2) 对于在证券交易所上市或挂牌转让的固定收益品种(可转换债券和私募债券除外)及在银行间同业市场交易的固定收益品种，根据中国证监会公告[2017]13号《中国证监会关于证券投资基金估值业务的指导意见》及《中国证券投资基金业协会估值核算工作小组关于2015年1季度固定收益品种的估值处理标准》采用估值技术确定公允价值。本基金持有的证券交易所上市或挂牌转让的固定收益品种(可转换债券和私募债券除外)，按照中证指数有限公司所独立提供的估值结果确定公允价值。本基金持有的银行间同业市场固定收益品种按照中债金融估值中心有限公司所独立提供的估值结果确定公允价值。

7.4.5 会计政策和会计估计变更以及差错更正的说明

7.4.5.1 会计政策变更的说明

财政部于2017年颁布了修订后的《企业会计准则第14号—收入》，本基金于2021年1月1日起执行。本基金在编制2021年度财务报表时已采用该准则，该准则的采用未对本基金财务报表产生重大影响。

7.4.5.2 会计估计变更的说明

本基金本报告期未发生会计估计变更。

7.4.5.3 差错更正的说明

本基金在本报告期间无须说明的会计差错更正。

7.4.6 税项

根据财政部、国家税务总局财税[2002]128号《关于开放式证券投资基金有关税收问题的通知》、财税[2008]1号《关于企业所得税若干优惠政策的通知》、财税[2012]85号《关于实施上市公司股息红利差别化个人所得税政策有关问题的通知》、财税[2015]101号《关于上市公司股息红利差别化个人所得税政策有关问题的通知》、财税[2016]36号《关于全面推开营业税改征增值税试点的通知》、财税[2016]46号《关于进一步明确全面推开营改增试点金融业有关政策的通知》、财税[2016]70号《关于金融机构同业往来等增值税政策的补充通知》、财税[2016]140号《关于明确金融 房地产开发 教育辅助服务等增值税政策的通知》、财税[2017]2号《关于资管产品增值税政策有关问题的补充通知》、财税[2017]56号《关于资管产品增值税有关问题的通知》、财税[2017]90号《关于租入固定资产进项税额抵扣等增值税政策的通知》及其他相关财税法规和实务操作，主要税项列示如下：

(1) 资管产品运营过程中发生的增值税应税行为，以资管产品管理人为增值税纳税人。资管产品管理人运营资管产品过程中发生的增值税应税行为，暂适用简易计税方法，按照3%的征收率缴纳增值税。对资管产品在2018年1月1日前运营过程中发生的增值税应税行为，未缴纳增值税的，不再缴纳；已缴纳增值税的，已纳税额从资管产品管理人以后月份的增值税应纳税额中抵减。

对证券投资基金管理人运用基金买卖股票、债券的转让收入免征增值税，对国债、地方政府债以及金融同业往来利息收入亦免征增值税。资管产品管理人运营资管产品提供的贷款服务，以2018年1月1日起产生的利息及利息性质的收入为销售额。资管产品管理人运营资管产品转让2017年12月31日前取得的非货物期货，可以选择按照实际买入价计算销售额，或者以2017年最后一个交易日的非货物期货结算价格作为买入价计算销售额。

(2) 对基金从证券市场中取得的收入，包括买卖股票、债券的差价收入，股票的股息、红利收入，债券的利息收入及其他收入，暂不征收企业所得税。

(3) 对基金取得的企业债券利息收入，应由发行债券的企业在向基金支付利息时代扣代缴20%的个人所得税。对基金从上市公司取得的股息红利所得，持股期限在1个月以内(含1个月)的，其股息红利所得全额计入应纳税所得额；持股期限在1个月以上至1年(含1年)的，暂减按50%计入应纳税所得额；持股期限超过1年的，暂免征收个人所得税。对基金持有的上市公司限售股，解禁后取得的股息、红利收入，按照上述规定计算纳税，持股

时间自解禁日起计算；解禁前取得的股息、红利收入继续暂减按 50% 计入应纳税所得额。上述所得统一适用 20% 的税率计征个人所得税。

(4) 基金卖出股票按 0.1% 的税率缴纳股票交易印花税，买入股票不征收股票交易印花税。

(5) 本基金的城市维护建设税、教育费附加和地方教育附加等税费按照实际缴纳增值税额的适用比例计算缴纳。

7.4.7 重要财务报表项目的说明

7.4.7.1 银行存款

单位：人民币元

项目	本期末 2021 年 12 月 31 日	上年度末 2020 年 12 月 31 日
活期存款	1,960,322.35	6,099,800.96
定期存款	-	-
其中：存款期限 1 个月以内	-	-
存款期限 1-3 个月	-	-
存款期限 3 个月以上	-	-
其他存款	-	-
合计	1,960,322.35	6,099,800.96

7.4.7.2 交易性金融资产

单位：人民币元

项目	本期末 2021 年 12 月 31 日		
	成本	公允价值	公允价值变动
股票	1,775,960,022.67	1,978,328,312.88	202,368,290.21
贵金属投资-金交所黄金合约	-	-	-
债券	交易所市场	2,732,000.00	2,732,000.00
	银行间市场	-	-
	合计	2,732,000.00	2,732,000.00
资产支持证券	-	-	-
基金	-	-	-
其他	-	-	-
合计	1,778,692,022.67	1,981,060,312.88	202,368,290.21
项目	上年度末 2020 年 12 月 31 日		
	成本	公允价值	公允价值变动
股票	1,141,165,817.85	1,542,507,278.33	401,341,460.48
贵金属投资-金交所黄金合约	-	-	-
债券	交易所市场	1,752,000.00	1,752,000.00
	银行间市场	-	-
	合计	1,752,000.00	1,752,000.00

资产支持证券	-	-	-
基金	-	-	-
其他	-	-	-
合计	1,142,917,817.85	1,544,259,278.33	401,341,460.48

注：于 2021 年 12 月 31 日，股票投资的公允价值和公允价值变动包含的可退替代款的估值增值为 0.00 元(2020 年 12 月 31 日：0.00 元)。

7.4.7.3 衍生金融资产/负债

单位：人民币元

项目	本期末 2021 年 12 月 31 日			
	合同/名义金额	公允价值		备注
		资产	负债	
利率衍生工具	-	-	-	-
货币衍生工具	-	-	-	-
权益衍生工具	7,478,670.00	-	-	-
— 股指期货	7,478,670.00	-	-	-
其他衍生工具	-	-	-	-
合计	7,478,670.00	-	-	-
项目	上年度末 2020 年 12 月 31 日			
	合同/名义金额	公允价值		备注
		资产	负债	
利率衍生工具	-	-	-	-
货币衍生工具	-	-	-	-
权益衍生工具	13,400,240.00	-	-	-
— 股指期货	13,400,240.00	-	-	-
其他衍生工具	-	-	-	-
合计	13,400,240.00	-	-	-

注：衍生金融资产项下的权益衍生工具为股指期货投资，净额为 0。在当日无负债结算制度下，结算准备金已包括所持股指期货合约产生的持仓损益，则衍生金融资产项下的股指期货投资与相关的期货暂收款(结算所得的持仓损益)之间按抵销后的净额为 0。于 2021 年 12 月 31 日，本基金持有的股指期货合约情况如下：

代码	名称	持仓量(买/卖)	合约市值	公允价值变动
IF2201	IF2201	3.00	4,452,660.00	-8,100.00
IF2206	IF2206	2.00	2,951,520.00	-66,390.00
总额合计	-	5.00	7,404,180.00	-74,490.00
减：可抵销期货暂收款	-	-	-	-74,490.00
股指期货投资净额	-	-	-	-

注：买入持仓量以正数表示，卖出持仓量以负数表示。

7.4.7.4 买入返售金融资产

7.4.7.4.1 各项买入返售金融资产期末余额

本基金本报告期末及上年度末无各项买入返售金融资产。

7.4.7.4.2 期末买断式逆回购交易中取得的债券

本基金本报告期末及上年度末无买断式逆回购交易中取得的债券。

7.4.7.5 应收利息

单位：人民币元

项目	本期末 2021 年 12 月 31 日	上年度末 2020 年 12 月 31 日
应收活期存款利息	294.90	547.82
应收定期存款利息	-	-
应收其他存款利息	-	-
应收结算备付金利息	1,073.42	1,066.44
应收债券利息	59.88	132.35
应收资产支持证券利息	-	-
应收买入返售证券利息	-	-
应收申购款利息	-	-
应收黄金合约拆借孳息	-	-
应收出借证券利息	149,123.71	66,846.88
其他	52.90	99.00
合计	150,604.81	68,692.49

7.4.7.6 其他资产

本基金本报告期末及上年度末无其他资产。

7.4.7.7 应付交易费用

单位：人民币元

项目	本期末 2021 年 12 月 31 日	上年度末 2020 年 12 月 31 日
交易所市场应付交易费用	74,661.52	28,180.36
银行间市场应付交易费用	-	-
合计	74,661.52	28,180.36

7.4.7.8 其他负债

单位：人民币元

项目	本期末 2021 年 12 月 31 日	上年度末 2020 年 12 月 31 日
应付券商交易单元保证金	750,000.00	750,000.00
应付赎回费	-	-
应付证券出借违约金	-	-
应退退补款	-	936,261.00
预提费用	210,000.00	210,000.00
应付指数使用费	141,686.08	113,408.99
可退替代款	-	-

其他	-	0.00
合计	1,101,686.08	2,009,669.99

注:1. 可退替代款指投资者采用可以现金替代方式申购本基金时, 替代价格与该替代证券市价之差乘以替代数量的金额。

2. 应退退补款指投资者采用可以现金替代方式申购本基金时, 替代价格与实际买入成本或强制退款成本之差乘以替代数量的金额。

7.4.7.9 实收基金

金额单位: 人民币元

项目	本期 2021 年 1 月 1 日至 2021 年 12 月 31 日	
	基金份额 (份)	账面金额
上年度末	637,199,451.00	726,794,044.73
本期申购	356,000,000.00	406,056,030.85
本期赎回 (以“-”号填列)	-158,000,000.00	-180,215,878.90
基金拆分/份额折算前	-	-
基金份额折算变动份额	-	-
本期申购	-	-
本期赎回 (以“-”号填列)	-	-
本期末	835,199,451.00	952,634,196.68

7.4.7.10 未分配利润

单位: 人民币元

项目	已实现部分	未实现部分	未分配利润合计
上年度末	909,748,664.90	-82,907,030.05	826,841,634.85
本期利润	160,468,832.49	-199,731,160.27	-39,262,327.78
本期基金份额交易产生的变动数	308,079,548.64	-63,589,511.51	244,490,037.13
其中: 基金申购款	553,735,432.49	-106,527,956.53	447,207,475.96
基金赎回款	-245,655,883.85	42,938,445.02	-202,717,438.83
本期已分配利润	-	-	-
本期末	1,378,297,046.03	-346,227,701.83	1,032,069,344.20

7.4.7.11 存款利息收入

单位: 人民币元

项目	本期 2021 年 1 月 1 日至 2021 年 12 月 31 日	上年度可比期间 2020 年 1 月 1 日至 2020 年 12 月 31 日
活期存款利息收入	15,353.07	49,381.14
定期存款利息收入	-	-
其他存款利息收入	-	-
结算备付金利息收入	27,852.07	57,620.28
其他	1,488.16	3,230.49
合计	44,693.30	110,231.91

7.4.7.12 股票投资收益

7.4.7.12.1 股票投资收益项目构成

单位：人民币元

项目	本期 2021 年 1 月 1 日至 2021 年 12 月 31 日	上年度可比期间 2020 年 1 月 1 日至 2020 年 12 月 31 日
股票投资收益——买卖股票差价收入	104,494,619.46	179,049,669.62
股票投资收益——赎回差价收入	31,003,634.68	123,218,958.46
股票投资收益——申购差价收入	-	-
股票投资收益——证券出借差价收入	-	-
合计	135,498,254.14	302,268,628.08

7.4.7.12.2 股票投资收益——买卖股票差价收入

单位：人民币元

项目	本期 2021 年 1 月 1 日至 2021 年 12 月 31 日	上年度可比期间 2020 年 1 月 1 日至 2020 年 12 月 31 日
卖出股票成交总额	702,885,247.61	1,134,386,142.94
减：卖出股票成本总额	598,390,628.15	955,336,473.32
买卖股票差价收入	104,494,619.46	179,049,669.62

7.4.7.12.3 股票投资收益——赎回差价收入

单位：人民币元

项目	本期 2021 年 1 月 1 日至 2021 年 12 月 31 日	上年度可比期间 2020 年 1 月 1 日至 2020 年 12 月 31 日
赎回基金份额对价总额	382,933,317.73	1,248,886,105.90
减：现金支付赎回款总额	230,175,169.73	697,832,878.88
减：赎回股票成本总额	121,754,513.32	427,834,268.56
赎回差价收入	31,003,634.68	123,218,958.46

7.4.7.12.4 股票投资收益——申购差价收入

本基金本报告期内及上年度可比期间无股票申购差价收入。

7.4.7.12.5 股票投资收益——证券出借差价收入

本基金本报告期内及上年度可比期间无证券出借差价收入。

7.4.7.13 债券投资收益

7.4.7.13.1 债券投资收益项目构成

单位：人民币元

项目	本期 2021 年 1 月 1 日至 2021 年 12 月 31 日	上年度可比期间 2020 年 1 月 1 日至 2020 年 12 月 31 日
----	--	---

债券投资收益——买卖债券（、 债转股及债券到期兑付）差价收入	1,153,600.15	771,938.49
债券投资收益——赎回差价收入	-	-
债券投资收益——申购差价收入	-	-
合计	1,153,600.15	771,938.49

7.4.7.13.2 债券投资收益——买卖债券差价收入

单位：人民币元

项目	本期 2021 年 1 月 1 日至 2021 年 12 月 31 日	上年度可比期间 2020 年 1 月 1 日至 2020 年 12 月 31 日
卖出债券（、债转股及债券 到期兑付）成交总额	10,626,773.00	3,514,448.98
减：卖出债券（、债转股及 债券到期兑付）成本总额	9,472,100.00	2,742,100.00
减：应收利息总额	1,072.85	410.49
买卖债券差价收入	1,153,600.15	771,938.49

7.4.7.13.3 债券投资收益——赎回差价收入

本基金本报告期内及上年度可比期间无债券赎回差价收入。

7.4.7.13.4 债券投资收益——申购差价收入

本基金本报告期内及上年度可比期间无债券申购差价收入。

7.4.7.13.5 资产支持证券投资收益

本基金本报告期内及上年度可比期间无资产支持证券投资收益。

7.4.7.14 贵金属投资收益

7.4.7.14.1 贵金属投资收益项目构成

本基金本报告期内及上年度可比期间无贵金属投资收益。

7.4.7.14.2 贵金属投资收益——买卖贵金属差价收入

本基金本报告期内及上年度可比期间无买卖贵金属差价收入。

7.4.7.14.3 贵金属投资收益——赎回差价收入

本基金本报告期内及上年度可比期间无贵金属赎回差价收入。

7.4.7.14.4 贵金属投资收益——申购差价收入

本基金本报告期内及上年度可比期间无贵金属申购差价收入。

7.4.7.15 衍生工具收益

7.4.7.15.1 衍生工具收益——买卖权证差价收入

本基金本报告期内及上年度可比期间无衍生工具买卖权证差价收入。

7.4.7.15.2 衍生工具收益——其他投资收益

单位：人民币元

项目	本期收益金额 2021 年 1 月 1 日至 2021 年 12 月 31 日	上年度可比期间收益金额 2020 年 1 月 1 日至 2020 年 12 月 31 日
股指期货-投资收益	761,294.08	5,389,475.73

7.4.7.16 股利收益

单位：人民币元

项目	本期 2021 年 1 月 1 日至 2021 年 12 月 31 日	上年度可比期间 2020 年 1 月 1 日至 2020 年 12 月 31 日
股票投资产生的股利收益	30,355,924.98	30,617,328.52
其中：证券出借权益补偿收入	3,867,351.82	2,778,420.51
基金投资产生的股利收益	-	-
合计	30,355,924.98	30,617,328.52

7.4.7.17 公允价值变动收益

单位：人民币元

项目名称	本期 2021 年 1 月 1 日至 2021 年 12 月 31 日	上年度可比期间 2020 年 1 月 1 日至 2020 年 12 月 31 日
1.交易性金融资产	-198,973,170.27	124,471,232.61
——股票投资	-198,973,170.27	124,471,232.61
——债券投资	-	-
——资产支持证券投资	-	-
——贵金属投资	-	-
——其他	-	-
2.衍生工具	-757,990.00	594,580.00
——权证投资	-	-
——期货投资	-757,990.00	594,580.00
3.其他	-	-
减：应税金融商品公允价值变动产生的预估增值税	-	-
合计	-199,731,160.27	125,065,812.61

注：本基金本期公允价值变动损益-股票投资中包括可退替代款产生的公允价值变动损益为 0.00 元(2020 年度：0.00 元)。

7.4.7.18 其他收入

单位：人民币元

项目	本期 2021 年 1 月 1 日至 2021 年 12 月 31 日	上年度可比期间 2020 年 1 月 1 日至 2020 年 12 月 31 日
基金赎回费收入	-	-
替代损益	787,331.24	472,013.14
其他	268,786.36	-
合计	1,056,117.60	472,013.14

注：替代损益是指投资者采用可以现金替代方式申购本基金时，补入被替代股票的实际买入成本与申购确认日估值的差额，或强制退款的被替代股票在强制退款计算日与申购确认日估值的差额。

7.4.7.19 交易费用

单位：人民币元

项目	本期 2021 年 1 月 1 日至 2021 年 12 月 31 日	上年度可比期间 2020 年 1 月 1 日至 2020 年 12 月 31 日
交易所市场交易费用	1,064,790.80	1,686,791.67
银行间市场交易费用	-	-
合计	1,064,790.80	1,686,791.67

7.4.7.20 其他费用

单位：人民币元

项目	本期 2021 年 1 月 1 日至 2021 年 12 月 31 日	上年度可比期间 2020 年 1 月 1 日至 2020 年 12 月 31 日
审计费用	90,000.00	90,000.00
信息披露费	120,000.00	120,000.00
证券出借违约金	-	-
指数使用费	516,601.67	443,500.17
银行费用	1,014.87	816.00
合计	727,616.54	654,316.17

注：指数使用费为支付标的指数供应商的标的指数许可使用费，按前一日基金资产净值的 0.03% 的年费率计提，逐日累计，按季支付。当本基金的季度日均基金资产净值大于人民币 5,000 万元时，标的指数许可使用费的收取下限为每季度人民币 35,000 元，当本基金的季度日均基金资产净值小于或等于人民币 5,000 万元时，无标的指数许可使用费的收取下限。

7.4.8 或有事项、资产负债表日后事项的说明

7.4.8.1 或有事项

无。

7.4.8.2 资产负债表日后事项

无。

7.4.9 关联方关系

关联方名称	与本基金的关系
南方基金管理股份有限公司("南方基金")	基金管理人
中国工商银行股份有限公司("中国工商银行")	基金托管人
华泰证券股份有限公司("华泰证券")	基金管理人的股东、基金销售机构
兴业证券股份有限公司("兴业证券")	基金管理人的股东、基金销售机构
厦门国际信托有限公司("厦门国际信托")	基金管理人的股东
深圳市投资控股有限公司("深圳投资控股")	基金管理人的股东
厦门合泽吉企业管理合伙企业(有限合伙)	基金管理人的股东
厦门合泽祥企业管理合伙企业(有限合伙)	基金管理人的股东
厦门合泽益企业管理合伙企业(有限合伙)	基金管理人的股东
厦门合泽盈企业管理合伙企业(有限合伙)	基金管理人的股东
华泰联合证券有限责任公司("华泰联合")	基金管理人的股东华泰证券控制的公司
南方资本管理有限公司("南方资本")	基金管理人的子公司
南方东英资产管理有限公司("南方东英")	基金管理人的子公司
南方沪深 300 交易型开放式指数证券投资基金联接基金("南方沪深 300ETF 联接基金")	本基金的基金管理人管理的其他基金

注：下述关联交易均在正常业务范围内按一般商业条款订立。

7.4.10 本报告期及上年度可比期间的关联方交易

7.4.10.1 通过关联方交易单元进行的交易

7.4.10.1.1 股票交易

金额单位：人民币元

关联方名称	本期 2021 年 1 月 1 日至 2021 年 12 月 31 日		上年度可比期间 2020 年 1 月 1 日至 2020 年 12 月 31 日	
	成交金额	占当期股票成交总额的比例	成交金额	占当期股票成交总额的比例
华泰证券	896,500,231.48	60.91%	749,360,815.11	39.70%

7.4.10.1.2 权证交易

本基金本报告期内及上年度可比期间无通过关联方交易单元进行的权证交易。

7.4.10.1.3 应支付关联方的佣金

金额单位：人民币元

关联方名称	本期 2021 年 1 月 1 日至 2021 年 12 月 31 日			
	当期佣金	占当期佣金总量的比例	期末应付佣金余额	占期末应付佣金总额的比例
华泰证券	89,655.09	60.91%	51,870.95	69.47%
关联方名称	上年度可比期间 2020 年 1 月 1 日至 2020 年 12 月 31 日			
	当期佣金	占当期佣金总量的比例	期末应付佣金余额	占期末应付佣金总额的比例

		的比例	额	总额的比例
华泰证券	74,940.07	39.70%	19,535.90	69.32%

注：1. 上述佣金按市场佣金率计算。

2. 该类佣金协议的服务范围还包括佣金收取方为本基金提供的证券投资研究成果和市场信息服务等。

7.4.10.2 关联方报酬

7.4.10.2.1 基金管理费

单位：人民币元

项目	本期 2021 年 1 月 1 日至 2021 年 12 月 31 日	上年度可比期间 2020 年 1 月 1 日至 2020 年 12 月 31 日
当期发生的基金应支付的管理费	8,610,027.53	7,391,669.68
其中：支付销售机构的客户维护费	-	0.00

注：支付基金管理人南方基金的管理人报酬按前一日基金资产净值 0.50% 的年费率计提，逐日累计至每月月底，按月支付。其计算公式为：日管理人报酬 = 前一日基金资产净值 × 0.50% / 当年天数。

7.4.10.2.2 基金托管费

单位：人民币元

项目	本期 2021 年 1 月 1 日至 2021 年 12 月 31 日	上年度可比期间 2020 年 1 月 1 日至 2020 年 12 月 31 日
当期发生的基金应支付的托管费	1,722,005.57	1,478,333.94

注：支付基金托管人中国工商银行的托管费按前一日基金资产净值 0.10% 的年费率计提，逐日累计至每月月底，按月支付。其计算公式为：日托管费 = 前一日基金资产净值 × 0.10% / 当年天数。

7.4.10.2.3 销售服务费

无。

7.4.10.3 与关联方进行银行间同业市场的债券（含回购）交易

本基金本报告期内及上年度可比期间无与关联方进行银行间同业市场的债券（含回购）交易。

7.4.10.4 报告期内转融通证券出借业务发生重大关联交易事项的说明

7.4.10.4.1 与关联方通过约定申报方式进行的适用固定期限费率的证券出借业务的情况

本期 2021 年 1 月 1 日至 2021 年 12 月 31 日				
关联方名称	交易金额	利息收入	期末证券出借业务余额	期末应收利息余额
华泰证券	47,622,945.00	26,119.56	8,241,034.00	841.44

上年度可比期间 2020 年 1 月 1 日至 2020 年 12 月 31 日				
关联方名称	交易金额	利息收入	期末证券出借业务余额	期末应收利息余额
华泰证券	14,571,026.00	11,392.05	-	-
兴业证券	76,600.00	49.17	-	-

7.4.10.4.2 与关联方通过约定申报方式进行的适用市场化期限费率的证券出借业务的情况

本基金本报告期内及上年度可比期间无与关联方通过约定申报方式进行的适用市场化期限费率的证券出借业务的情况。

7.4.10.5 各关联方投资本基金的情况

7.4.10.5.1 报告期内基金管理人运用固有资金投资本基金的情况

无。

7.4.10.5.2 报告期末除基金管理人之外的其他关联方投资本基金的情况

份额单位：份

关联方名称	本期末 2021 年 12 月 31 日		上年度末 2020 年 12 月 31 日	
	持有的基金份额	持有的基金份额占基金总份额的比例	持有的基金份额	持有的基金份额占基金总份额的比例
华泰证券股份有限公司	500,000.00	0.06%	-	-
南方沪深 300 交易型开放式指数证券投资基金联接基金	591,944,419.00	70.87%	489,944,419.00	76.89%

注：南方沪深 300ETF 联接基金、华泰证券投资本基金适用的认(申)购/赎回费率按照本基金招募说明书的规定执行。

7.4.10.6 由关联方保管的银行存款余额及当期产生的利息收入

单位：人民币元

关联方名称	本期 2021 年 1 月 1 日至 2021 年 12 月 31 日		上年度可比期间 2020 年 1 月 1 日至 2020 年 12 月 31 日	
	期末余额	当期利息收入	期末余额	当期利息收入
工商银行	1,960,322.35	15,353.07	6,099,800.96	49,381.14

注：本基金由基金托管人中国工商银行保管的银行存款，按银行约定利率计息。

7.4.10.7 本基金在承销期内参与关联方承销证券的情况

单位：人民币元

本期 2021 年 1 月 1 日至 2021 年 12 月 31 日					
关联方名称	证券代码	证券名称	发行方式	基金在承销期内买入	
				数量（单位：股/张）	总金额
华泰联合	002142	宁波银行	配股	31,155	622,165.35
华泰联合	113050	南银转债	配债	5,660	566,000.00
华泰联合	688192	迪哲医药	网下申购	8,926	469,329.08
华泰联合	110081	闻泰转债	配债	3,940	394,000.00
华泰联合	688105	诺唯赞	网下申购	6,180	339,900.00
华泰联合	688246	嘉和美康	网下申购	7,719	304,900.50
华泰联合	688083	中望软件	网下申购	1,837	276,468.50
华泰联合	688161	威高骨科	网下申购	3,069	111,159.18
华泰联合	688633	星球石墨	网下申购	1,558	52,379.96
华泰联合	688097	博众精工	网下申购	3,983	44,888.41
华泰联合	301078	孩子王	网下申购	7,551	43,569.27
华泰联合	688613	奥精医疗	网下申购	2,617	42,997.31
华泰联合	688350	富淼科技	网下申购	2,552	34,656.16
华泰联合	605499	东鹏饮料	网下申购	632	29,242.64
华泰联合	688260	昀冢科技	网下申购	2,990	28,793.70
华泰联合	300975	商络电子	网下申购	4,917	26,945.16
华泰联合	688314	康拓医疗	网下申购	1,085	18,813.90
华泰联合	301033	迈普医学	网下申购	1,076	16,290.64
华泰联合	605389	长龄液压	网下申购	356	14,026.40
华泰联合	605208	永茂泰	网下申购	801	10,733.40
华泰联合	001234	泰慕士	网下申购	333	5,504.49
兴业证券	300979	华利集团	网下申购	9,246	307,152.12
兴业证券	300941	创识科技	网下申购	3,989	85,005.59
兴业证券	688639	华恒生物	网下申购	2,302	53,314.32
兴业证券	688195	腾景科技	网下申购	2,693	36,624.80
兴业证券	688597	煜邦电力	网下申购	3,907	22,973.16
兴业证券	605298	必得科技	网下申购	391	6,252.09
兴业证券	605086	龙高股份	网下申购	443	5,696.98
兴业证券, 华泰联合	113052	兴业转债	配债	27,320	2,732,000.00

上年度可比期间 2020 年 1 月 1 日至 2020 年 12 月 31 日					
关联方名称	证券代码	证券名称	发行方式	基金在承销期内买入	
				数量（单位：股/张）	总金额
华泰联合	688510	航亚科技	网下申购	5,991	48,946.47
华泰联合	300919	中伟股份	网下申购	6,093	149,887.80

7.4.10.8 其他关联交易事项的说明

于 2021 年 12 月 31 日，本基金持有关联方华泰证券、兴业证券和中国工商银行发行的普通股，成本总额为人民币 28,038,594.81 元，估值总额为人民币 27,338,181.96 元，占本基金基金资产净值的比例为 1.38%(2020 年 12 月 31 日：成本总额为人民币 26,577,348.64 元，估值总额为人民币 25,696,396.56 元，占本基金基金资产净值的比例为 1.65%)。

7.4.11 利润分配情况

本基金本报告期内未进行利润分配。

7.4.12 期末（2021 年 12 月 31 日）本基金持有的流通受限证券

7.4.12.1 因认购新发/增发证券而于期末持有的流通受限证券

金额单位：人民币元

7.4.12.1.1 受限证券类别：股票										
证券代码	证券名称	成功认购日	可流通日	流通受限类型	认购价格	期末估值单价	数量（单位：股）	期末成本总额	期末估值总额	备注
001234	泰慕士	2021 年 12 月 31 日	2022 年 1 月 11 日	新股未上市	16.53	16.53	333	5,504.49	5,504.49	-
002371	北方华创	2021 年 11 月 3 日	2022 年 5 月 5 日	非公开发行锁定期	304.00	320.77	17,764	5,400,256.00	5,698,158.28	-
300814	中富电路	2021 年 8 月 4 日	2022 年 2 月 14 日	新股锁定期	8.40	23.88	328	2,755.20	7,832.64	-
300854	中兰环保	2021 年 9 月 8 日	2022 年 3 月 16 日	新股锁定期	9.96	27.29	203	2,021.88	5,539.87	-
300994	久祺股份	2021 年 8 月 2 日	2022 年 2 月 14 日	新股锁定期	11.90	45.45	420	4,998.00	19,089.00	-
301020	密封科技	2021 年 6 月 28 日	2022 年 1 月 6 日	新股锁定期	10.64	30.44	421	4,479.44	12,815.24	-
301021	英诺激光	2021 年 6 月 28 日	2022 年 1 月 6 日	新股锁定期	9.46	41.43	290	2,743.40	12,014.70	-
301025	读客文化	2021 年 7 月 6 日	2022 年 1 月 24 日	新股锁定期	1.55	20.88	403	624.65	8,414.64	-
301026	浩通科技	2021 年	2022 年	新股锁	18.03	62.73	203	3,660.09	12,734.19	-

		7月8日	1月17日	定期						
301027	华蓝集团	2021年7月8日	2022年1月19日	新股锁定期	11.45	16.65	286	3,274.70	4,761.90	-
301028	东亚机械	2021年7月12日	2022年1月20日	新股锁定期	5.31	13.50	733	3,892.23	9,895.50	-
301030	仕净科技	2021年7月15日	2022年1月24日	新股锁定期	6.10	31.52	242	1,476.20	7,627.84	-
301032	新柴股份	2021年7月15日	2022年1月24日	新股锁定期	4.97	12.51	513	2,549.61	6,417.63	-
301033	迈普医学	2021年7月15日	2022年1月26日	新股锁定期	15.14	59.97	108	1,635.12	6,476.76	-
301035	润丰股份	2021年7月21日	2022年1月28日	新股锁定期	22.04	56.28	644	14,193.76	36,244.32	-
301037	保立佳	2021年7月21日	2022年2月7日	新股锁定期	14.82	24.26	193	2,860.26	4,682.18	-
301039	中集车辆	2021年7月1日	2022年1月10日	新股锁定期	6.96	12.51	2,064	14,365.44	25,820.64	-
301041	金百泽	2021年8月2日	2022年2月11日	新股锁定期	7.31	28.21	215	1,571.65	6,065.15	-
301045	天禄科技	2021年8月6日	2022年2月17日	新股锁定期	15.81	28.37	335	5,296.35	9,503.95	-
301046	能辉科技	2021年8月10日	2022年2月17日	新股锁定期	8.34	48.99	290	2,418.60	14,207.10	-
301050	雷电微力	2021年8月17日	2022年2月24日	新股锁定期	60.64	234.74	233	14,129.12	54,694.42	-
301053	远信工业	2021年8月25日	2022年3月1日	新股锁定期	11.87	28.78	155	1,839.85	4,460.90	-
301056	森赫股份	2021年8月27日	2022年3月7日	新股锁定期	3.93	11.09	572	2,247.96	6,343.48	-

301057	汇隆新材	2021 年 8 月 31 日	2022 年 3 月 9 日	新股锁 定期	8.03	19.02	218	1,750.54	4,146.36	-
301059	金三江	2021 年 9 月 3 日	2022 年 3 月 14 日	新股锁 定期	8.09	19.30	259	2,095.31	4,998.70	-
301060	兰卫医学	2021 年 9 月 6 日	2022 年 3 月 14 日	新股锁 定期	4.17	30.94	587	2,447.79	18,161.78	-
301062	上海艾录	2021 年 9 月 7 日	2022 年 3 月 14 日	新股锁 定期	3.31	17.01	523	1,731.13	8,896.23	-
301063	海锅股份	2021 年 9 月 9 日	2022 年 3 月 24 日	新股锁 定期	17.40	36.11	153	2,662.20	5,524.83	-
301069	凯盛新材	2021 年 9 月 16 日	2022 年 3 月 28 日	新股锁 定期	5.17	44.21	539	2,786.63	23,829.19	-
301072	中捷精工	2021 年 9 月 22 日	2022 年 3 月 29 日	新股锁 定期	7.46	33.41	181	1,350.26	6,047.21	-
301073	君亭酒店	2021 年 9 月 22 日	2022 年 3 月 30 日	新股锁 定期	12.24	32.00	144	1,762.56	4,608.00	-
301078	孩子王	2021 年 9 月 30 日	2022 年 4 月 14 日	新股锁 定期	5.77	12.14	756	4,362.12	9,177.84	-
301079	邵阳液压	2021 年 10 月 11 日	2022 年 4 月 19 日	新股锁 定期	11.92	24.82	140	1,668.80	3,474.80	-
301083	百胜智能	2021 年 10 月 13 日	2022 年 4 月 21 日	新股锁 定期	9.08	14.21	416	3,777.28	5,911.36	-
301089	拓新药业	2021 年 10 月 20 日	2022 年 4 月 27 日	新股锁 定期	19.11	67.93	220	4,204.20	14,944.60	-
301127	天源环保	2021 年 12 月 23 日	2022 年 6 月 30 日	新股锁 定期	12.03	17.12	1,685	20,270.55	28,847.20	-
301138	华研精机	2021 年 12 月 8 日	2022 年 6 月 15 日	新股锁 定期	26.17	44.86	285	7,458.45	12,785.10	-
301168	通灵股份	2021 年 12 月 2	2022 年 6 月 10	新股锁 定期	39.08	52.13	329	12,857.32	17,150.77	-

		日	日							
301177	迪阿股份	2021 年 12 月 8 日	2022 年 6 月 15 日	新股锁 定期	116.8 8	116.0 8	792	92,568.96	91,935.36	-
301180	万祥科技	2021 年 11 月 9 日	2022 年 5 月 16 日	新股锁 定期	12.20	22.72	654	7,978.80	14,858.88	-
301193	家联科技	2021 年 12 月 2 日	2022 年 6 月 9 日	新股锁 定期	30.73	29.14	297	9,126.81	8,654.58	-
301221	光庭信息	2021 年 12 月 15 日	2022 年 6 月 22 日	新股锁 定期	69.89	88.72	280	19,569.20	24,841.60	-
688103	国力股份	2021 年 9 月 2 日	2022 年 3 月 10 日	新股锁 定期	12.04	66.10	1,595	19,203.80	105,429.50	-
688776	国光电气	2021 年 8 月 24 日	2022 年 2 月 28 日	新股锁 定期	51.44	184.9 9	1,447	74,433.68	267,680.53	-
871245	威博液压	2021 年 12 月 24 日	2022 年 1 月 6 日	新股未 上市	9.68	9.68	200	1,936.00	1,936.00	-

7.4.12.1.2 受限证券类别：债券

证券代码	证券名称	成功认 购日	可流通 日	流通受 限类型	认购 价格	期末 估值 单价	数量（单 位：张）	期末成本 总额	期末估值 总额	备注
113052	兴业转债	2021 年 12 月 28 日	2022 年 1 月 14 日	配债未 上市	100.0 0	100.0 0	27,320	2,732,000.0 0	2,732,000.0 0	-

注：1、根据中国证监会《上市公司证券发行管理办法》、《创业板上市公司证券发行管理暂行办法》以及《上市公司非公开发行股票实施细则》，本基金作为特定投资者所认购的 2020 年 2 月 14 日前发行完毕的非公开发行股份，自发行结束之日起 12 个月内不得转让。根据《上市公司股东、董监高减持股份的若干规定》及《深圳/上海证券交易所上市公司股东及董事、监事、高级管理人员减持股份实施细则》，本基金持有的上市公司非公开发行股份，采取集中竞价交易方式的，在任意连续 90 日内，减持股份的总数不得超过公司股份总数的 1%，且自股份解除限售之日起 12 个月内，通过集中竞价交易减持的数量不得超过本基金持有该次非公开发行股份数量的 50%；采取大宗交易方式的，在任意连续 90 日内，减持股份的总数不得超过公司股份总数的 2%。本基金通过大宗交易方式受让的原上市公司大股东减持或者特定股东减持的股份，在受让后 6 个月内，不得转让所受让的股份。

根据中国证监会《关于修改〈上市公司证券发行管理办法〉的决定》、《关于修改〈创业板上市公司证券发行管理暂行办法〉的决定》以及《关于修改〈上市公司非公开发行股票实施

细则》的决定》，本基金所认购的 2020 年 2 月 14 日(含)后发行完毕的非公开发行股份，自发行结束之日起 6 个月内不得转让。此外，本基金减持上述非公开发行股份不适用《上市公司股东、董监高减持股份的若干规定》及《深圳/上海证券交易所上市公司股东及董事、监事、高级管理人员减持股份实施细则》的有关规定。

2、根据《上海证券交易所科创板股票公开发行自律委员会促进科创板初期企业平稳发行行业倡导建议》，本基金获配的科创板股票如经抽签方式确定需要锁定的，锁定期限为自发行人股票上市之日起 6 个月。根据《上海证券交易所科创板上市公司股东以向特定机构投资者询价转让和配售方式减持股份实施细则》，基金通过询价转让受让的股份，在受让后 6 个月内不得转让。

3、根据《深圳证券交易所创业板首次公开发行证券发行与承销业务实施细则》，发行人和主承销商可以采用摇号限售方式或比例限售方式，安排基金通过网下发行获配的部分创业板股票设置不低于 6 个月的限售期。

4、基金可使用以基金名义开设的股票账户，选择网上或者网下一种方式进行新股申购。其中基金参与网下申购获得的新股或作为战略投资者参与配售获得的新股，在新股上市后的约定期限内不能自由转让；基金参与网上申购获配的新股，从新股获配日至新股上市日之间不能自由转让。

7.4.12.2 期末持有的暂时停牌等流通受限股票

本基金本报告期末未持有暂时停牌等流通受限股票。

7.4.12.3 期末债券正回购交易中作为抵押的债券

7.4.12.3.1 银行间市场债券正回购

本基金本报告期末无因银行间市场债券正回购交易而抵押的债券。

7.4.12.3.2 交易所市场债券正回购

无。

7.4.12.4 期末参与转融通证券出借业务的证券

序号	证券代码	证券名称	出借到期日	期末估值单价	数量(单位:股)	期末估值总额
1	600519	贵州茅台	2022年1月4日	2,050.00	10,000.00	20,500,000.00
2	601012	隆基股份	2022年1月4日	86.20	95,500.00	8,232,100.00
3	000333	美的集团	2022年1月4日	73.81	107,800.00	7,956,718.00
4	300059	东方财富	2022年1月4日	37.11	130,600.00	4,846,566.00

			-2022 年 1 月 6 日			
5	002415	海康威视	2022 年 1 月 4 日	52.32	84,000.00	4,394,880.00
6	600887	伊利股份	2022 年 1 月 4 日	41.46	101,000.00	4,187,460.00
7	000001	平安银行	2022 年 1 月 4 日	16.48	214,100.00	3,528,368.00
8	300274	阳光电源	2022 年 1 月 4 日	145.80	22,800.00	3,324,240.00
9	600036	招商银行	2022 年 1 月 4 日	48.71	67,900.00	3,307,409.00
10	600809	山西汾酒	2022 年 1 月 4 日	315.78	10,000.00	3,157,800.00
11	603501	韦尔股份	2022 年 1 月 4 日	310.77	10,000.00	3,107,700.00
12	002714	牧原股份	2022 年 1 月 4 日	53.36	57,200.00	3,052,192.00
13	601166	兴业银行	2022 年 1 月 4 日	19.04	159,200.00	3,031,168.00
14	002352	顺丰控股	2022 年 1 月 4 日 -2022 年 1 月 6 日	68.92	43,600.00	3,004,912.00
15	600031	三一重工	2022 年 1 月 4 日 -2022 年 1 月 12 日	22.80	131,200.00	2,991,360.00
16	603288	海天味业	2022 年 1 月 4 日	105.11	25,600.00	2,690,816.00
17	002594	比亚迪	2022 年 1 月 4 日	268.12	10,000.00	2,681,200.00
18	601899	紫金矿业	2022 年 1 月 4 日	9.70	275,400.00	2,671,380.00
19	002475	立讯精密	2022 年 1 月 4 日 -2022 年 1 月 6 日	49.20	53,900.00	2,651,880.00
20	000725	京东方 A	2022 年 1 月 4 日 -2022 年 1 月 12 日	5.05	522,300.00	2,637,615.00
21	601919	中远海控	2022 年 1 月 4 日	18.69	140,700.00	2,629,683.00

			-2022 年 1 月 6 日			
22	601318	中国平安	2022 年 1 月 4 日	50.41	51,400.00	2,591,074.00
23	000568	泸州老窖	2022 年 1 月 4 日	253.87	10,000.00	2,538,700.00
24	002241	歌尔股份	2022 年 1 月 4 日	54.10	46,600.00	2,521,060.00
25	300124	汇川技术	2022 年 1 月 4 日	68.60	36,600.00	2,510,760.00
26	002812	恩捷股份	2022 年 1 月 4 日	250.40	10,000.00	2,504,000.00
27	002466	天齐锂业	2022 年 1 月 12 日	107.00	22,700.00	2,428,900.00
28	600438	通威股份	2022 年 1 月 4 日 -2022 年 1 月 6 日	44.96	53,600.00	2,409,856.00
29	603259	药明康德	2022 年 1 月 4 日	118.58	20,300.00	2,407,174.00
30	603799	华友钴业	2022 年 1 月 12 日	110.31	21,700.00	2,393,727.00
31	000858	五粮液	2022 年 1 月 4 日	222.66	10,000.00	2,226,600.00
32	600000	浦发银行	2022 年 1 月 4 日	8.53	259,000.00	2,209,270.00
33	600111	北方稀土	2022 年 1 月 11 日	45.80	48,000.00	2,198,400.00
34	601888	中国中免	2022 年 1 月 4 日	219.41	10,000.00	2,194,100.00
35	600276	恒瑞医药	2022 年 1 月 4 日	50.71	42,400.00	2,150,104.00
36	600406	国电南瑞	2022 年 1 月 4 日 -2022 年 1 月 7 日	40.03	53,400.00	2,137,602.00
37	600016	民生银行	2022 年 1 月 4 日	3.90	547,600.00	2,135,640.00
38	600104	上汽集团	2022 年 1 月 4 日	20.63	103,100.00	2,126,953.00
39	000063	中兴通讯	2022 年 1 月 4 日 -2022 年 1 月 6 日	33.50	62,800.00	2,103,800.00

40	601398	工商银行	2022 年 1 月 4 日	4.63	447,700.00	2,072,851.00
41	300142	沃森生物	2022 年 1 月 4 日 -2022 年 1 月 6 日	56.20	34,800.00	1,955,760.00
42	000100	TCL 科技	2022 年 1 月 4 日 -2022 年 1 月 14 日	6.17	312,700.00	1,929,359.00
43	601816	京沪高铁	2022 年 1 月 4 日	4.83	397,500.00	1,919,925.00
44	300498	温氏股份	2022 年 1 月 4 日 -2022 年 1 月 6 日	19.26	98,800.00	1,902,888.00
45	600900	长江电力	2022 年 1 月 4 日	22.70	81,300.00	1,845,510.00
46	002027	分众传媒	2022 年 1 月 4 日	8.19	223,000.00	1,826,370.00
47	300015	爱尔眼科	2022 年 1 月 4 日 -2022 年 1 月 13 日	42.28	43,100.00	1,822,268.00
48	600837	海通证券	2022 年 1 月 4 日	12.26	142,700.00	1,749,502.00
49	300122	智飞生物	2022 年 1 月 4 日	124.60	13,500.00	1,682,100.00
50	002230	科大讯飞	2022 年 1 月 4 日 -2022 年 1 月 10 日	52.51	31,200.00	1,638,312.00
51	000776	广发证券	2022 年 1 月 4 日	24.59	65,200.00	1,603,268.00
52	601229	上海银行	2022 年 1 月 4 日	7.13	219,400.00	1,564,322.00
53	000338	潍柴动力	2022 年 1 月 4 日 -2022 年 1 月 13 日	17.89	86,800.00	1,552,852.00
54	002271	东方雨虹	2022 年 1 月 4 日	52.68	29,400.00	1,548,792.00
55	600745	闻泰科技	2022 年 1 月 4 日	129.30	11,600.00	1,499,880.00

56	600660	福耀玻璃	2022 年 1 月 4 日 -2022 年 1 月 13 日	47.14	31,100.00	1,466,054.00
57	600309	万华化学	2022 年 1 月 4 日	101.00	14,200.00	1,434,200.00
58	600893	航发动力	2022 年 1 月 4 日 -2022 年 1 月 12 日	63.46	22,600.00	1,434,196.00
59	601988	中国银行	2022 年 1 月 4 日 -2022 年 1 月 14 日	3.05	469,300.00	1,431,365.00
60	002460	赣锋锂业	2022 年 1 月 4 日	142.85	10,000.00	1,428,500.00
61	600905	三峡能源	2022 年 1 月 12 日	7.51	188,800.00	1,417,888.00
62	600019	宝钢股份	2022 年 1 月 4 日	7.16	196,500.00	1,406,940.00
63	600010	包钢股份	2022 年 1 月 4 日 -2022 年 1 月 12 日	2.79	502,800.00	1,402,812.00
64	600958	东方证券	2022 年 1 月 4 日	14.74	92,100.00	1,357,554.00
65	601669	中国电建	2022 年 1 月 4 日 -2022 年 1 月 13 日	8.08	166,200.00	1,342,896.00
66	600570	恒生电子	2022 年 1 月 4 日	62.15	21,200.00	1,317,580.00
67	601985	中国核电	2022 年 1 月 4 日 -2022 年 1 月 6 日	8.30	155,600.00	1,291,480.00
68	000166	申万宏源	2022 年 1 月 4 日 -2022 年 1 月 13 日	5.12	249,600.00	1,277,952.00
69	600690	海尔智家	2022 年 1 月 4 日	29.89	42,700.00	1,276,303.00
70	000625	长安汽车	2022 年 1 月 4 日	15.19	84,000.00	1,275,960.00

71	300408	三环集团	2022 年 1 月 4 日	44.60	28,000.00	1,248,800.00
72	000651	格力电器	2022 年 1 月 4 日	37.03	32,600.00	1,207,178.00
73	000895	双汇发展	2022 年 1 月 4 日	31.55	38,200.00	1,205,210.00
74	000538	云南白药	2022 年 1 月 4 日	104.65	11,200.00	1,172,080.00
75	002709	天赐材料	2022 年 1 月 4 日	114.65	10,000.00	1,146,500.00
76	601628	中国人寿	2022 年 1 月 4 日	30.09	36,700.00	1,104,303.00
77	002311	海大集团	2022 年 1 月 4 日	73.30	15,000.00	1,099,500.00
78	601377	兴业证券	2022 年 1 月 4 日	9.88	109,600.00	1,082,848.00
79	601989	中国重工	2022 年 1 月 4 日 -2022 年 1 月 7 日	4.22	253,900.00	1,071,458.00
80	601633	长城汽车	2022 年 1 月 4 日	48.54	22,000.00	1,067,880.00
81	601877	正泰电器	2022 年 1 月 4 日	53.89	19,700.00	1,061,633.00
82	002001	新 和 成	2022 年 1 月 4 日	31.12	34,100.00	1,061,192.00
83	600588	用友网络	2022 年 1 月 4 日	35.88	29,400.00	1,054,872.00
84	601857	中国石油	2022 年 1 月 4 日	4.91	214,300.00	1,052,213.00
85	300433	蓝思科技	2022 年 1 月 4 日 -2022 年 1 月 12 日	22.98	43,800.00	1,006,524.00
86	002179	中航光电	2022 年 1 月 4 日	100.56	10,000.00	1,005,600.00
87	601600	中国铝业	2022 年 1 月 4 日 -2022 年 1 月 13 日	6.09	164,800.00	1,003,632.00
88	601601	中国太保	2022 年 1 月 4 日	27.12	37,000.00	1,003,440.00
89	002202	金风科技	2022 年 1 月 4 日	16.47	60,900.00	1,003,023.00

90	002410	广联达	2022 年 1 月 4 日	63.98	15,500.00	991,690.00
91	601009	南京银行	2022 年 1 月 4 日	8.96	110,300.00	988,288.00
92	300316	晶盛机电	2022 年 1 月 4 日	69.50	14,100.00	979,950.00
93	600150	中国船舶	2022 年 1 月 4 日 -2022 年 1 月 14 日	24.79	39,400.00	976,726.00
94	600011	华能国际	2022 年 1 月 4 日 -2022 年 1 月 14 日	9.69	97,200.00	941,868.00
95	601100	恒立液压	2022 年 1 月 4 日	81.80	11,500.00	940,700.00
96	001979	招商蛇口	2022 年 1 月 4 日 -2022 年 1 月 12 日	13.34	70,200.00	936,468.00
97	600009	上海机场	2022 年 1 月 4 日 -2022 年 1 月 6 日	46.69	20,000.00	933,800.00
98	300413	芒果超媒	2022 年 1 月 4 日 -2022 年 1 月 13 日	57.22	16,300.00	932,686.00
99	601088	中国神华	2022 年 1 月 4 日	22.52	41,100.00	925,572.00
100	601328	交通银行	2022 年 1 月 4 日	4.61	198,900.00	916,929.00
101	000768	中航西飞	2022 年 1 月 4 日	36.50	24,600.00	897,900.00
102	300601	康泰生物	2022 年 1 月 4 日	98.54	9,100.00	896,714.00
103	600346	恒力石化	2022 年 1 月 4 日	22.97	37,900.00	870,563.00
104	600426	华鲁恒升	2022 年 1 月 4 日	31.30	27,000.00	845,100.00
105	601066	中信建投	2022 年 1 月 4 日 -2022 年 1 月 10 日	29.25	28,600.00	836,550.00

106	002602	世纪华通	2022 年 1 月 4 日	8.39	98,600.00	827,254.00
107	002008	大族激光	2022 年 1 月 4 日	54.00	15,300.00	826,200.00
108	601658	邮储银行	2022 年 1 月 4 日	5.10	162,000.00	826,200.00
109	603993	洛阳钼业	2022 年 1 月 4 日	5.58	145,900.00	814,122.00
110	600196	复星医药	2022 年 1 月 4 日	48.94	16,600.00	812,404.00
111	601006	大秦铁路	2022 年 1 月 6 日 -2022 年 1 月 13 日	6.40	125,000.00	800,000.00
112	600028	中国石化	2022 年 1 月 4 日	4.23	188,300.00	796,509.00
113	688981	中芯国际	2022 年 1 月 4 日	52.99	15,000.00	794,850.00
114	002142	宁波银行	2022 年 1 月 4 日	38.28	20,100.00	769,428.00
115	000157	中联重科	2022 年 1 月 4 日 -2022 年 1 月 13 日	7.17	106,700.00	765,039.00
116	600015	华夏银行	2022 年 1 月 4 日	5.60	135,900.00	761,040.00
117	000876	新 希 望	2022 年 1 月 4 日	15.21	49,700.00	755,937.00
118	600886	国投电力	2022 年 1 月 4 日	11.47	65,800.00	754,726.00
119	600919	江苏银行	2022 年 1 月 4 日	5.83	127,100.00	740,993.00
120	688599	天合光能	2022 年 1 月 4 日	78.90	9,200.00	725,880.00
121	600352	浙江龙盛	2022 年 1 月 4 日	12.63	57,400.00	724,962.00
122	000425	徐工机械	2022 年 1 月 4 日 -2022 年 1 月 13 日	5.99	121,000.00	724,790.00
123	000938	紫光股份	2022 年 1 月 4 日	22.85	31,500.00	719,775.00
124	601336	新华保险	2022 年 1 月 4 日	38.88	18,400.00	715,392.00

125	603019	中科曙光	2022 年 1 月 11 日	27.57	25,900.00	714,063.00
126	601901	方正证券	2022 年 1 月 4 日	7.84	90,900.00	712,656.00
127	600547	山东黄金	2022 年 1 月 13 日	18.82	37,500.00	705,750.00
128	002007	华兰生物	2022 年 1 月 4 日	29.14	24,100.00	702,274.00
129	600989	宝丰能源	2022 年 1 月 4 日	17.36	39,500.00	685,720.00
130	600760	中航沈飞	2022 年 1 月 6 日	68.04	10,000.00	680,400.00
131	601800	中国交建	2022 年 1 月 4 日	8.58	77,800.00	667,524.00
132	300033	同花顺	2022 年 1 月 4 日	144.58	4,600.00	665,068.00
133	300595	欧普康视	2022 年 1 月 14 日	57.37	11,300.00	648,281.00
134	601916	浙商银行	2022 年 1 月 4 日	3.50	184,600.00	646,100.00
135	600383	金地集团	2022 年 1 月 4 日	12.97	49,800.00	645,906.00
136	000783	长江证券	2022 年 1 月 4 日	7.54	85,500.00	644,670.00
137	600176	中国巨石	2022 年 1 月 4 日	18.20	35,400.00	644,280.00
138	300628	亿联网络	2022 年 1 月 4 日	81.45	7,900.00	643,455.00
139	002493	荣盛石化	2022 年 1 月 4 日	18.16	35,100.00	637,416.00
140	000069	华侨城 A	2022 年 1 月 4 日	7.04	90,500.00	637,120.00
141	603369	今世缘	2022 年 1 月 4 日	54.40	11,700.00	636,480.00
142	300003	乐普医疗	2022 年 1 月 4 日	22.63	27,900.00	631,377.00
143	000301	东方盛虹	2022 年 1 月 4 日 -2022 年 1 月 7 日	19.34	31,800.00	615,012.00
144	002601	龙佰集团	2022 年 1 月 4 日	28.59	21,500.00	614,685.00
145	600585	海螺水泥	2022 年 1 月 4 日	40.30	15,100.00	608,530.00

146	002252	上海莱士	2022 年 1 月 4 日	6.82	89,200.00	608,344.00
147	601818	光大银行	2022 年 1 月 4 日	3.32	183,000.00	607,560.00
148	600109	国金证券	2022 年 1 月 4 日	11.33	53,400.00	605,022.00
149	601111	中国国航	2022 年 1 月 4 日	9.13	66,000.00	602,580.00
150	300999	金 龙 鱼	2022 年 1 月 4 日	62.93	9,500.00	597,835.00
151	688012	中微公司	2022 年 1 月 4 日	126.60	4,700.00	595,020.00
152	601238	广汽集团	2022 年 1 月 4 日	15.19	39,000.00	592,410.00
153	600115	中国东航	2022 年 1 月 4 日 -2022 年 1 月 13 日	5.16	114,100.00	588,756.00
154	000963	华东医药	2022 年 1 月 4 日	40.20	14,600.00	586,920.00
155	601155	新城控股	2022 年 1 月 4 日	29.13	20,000.00	582,600.00
156	601865	福 莱 特	2022 年 1 月 6 日	57.94	10,000.00	579,400.00
157	600050	中国联通	2022 年 1 月 4 日	3.93	146,600.00	576,138.00
158	601390	中国中铁	2022 年 1 月 4 日	5.79	98,800.00	572,052.00
159	600085	同 仁 堂	2022 年 1 月 4 日	44.98	12,600.00	566,748.00
160	000066	中国长城	2022 年 1 月 4 日 -2022 年 1 月 11 日	14.16	39,100.00	553,656.00
161	600584	长电科技	2022 年 1 月 4 日	31.02	17,400.00	539,748.00
162	300896	爱 美 客	2022 年 1 月 4 日	536.11	1,000.00	536,110.00
163	601360	三 六 零	2022 年 1 月 5 日	12.72	42,000.00	534,240.00
164	600048	保利发展	2022 年 1 月 4 日	15.63	34,000.00	531,420.00
165	600332	白 云 山	2022 年 1 月 4 日	34.20	15,500.00	530,100.00

166	600489	中金黄金	2022 年 1 月 4 日 -2022 年 1 月 13 日	8.23	64,000.00	526,720.00
167	002555	三七互娱	2022 年 1 月 4 日	27.02	19,400.00	524,188.00
168	600362	江西铜业	2022 年 1 月 4 日	22.33	22,800.00	509,124.00
169	601607	上海医药	2022 年 1 月 4 日	19.87	25,400.00	504,698.00
170	002414	高德红外	2022 年 1 月 4 日	24.21	20,700.00	501,147.00
171	300450	先导智能	2022 年 1 月 4 日	74.37	6,700.00	498,279.00
172	601618	中国中冶	2022 年 1 月 4 日	3.83	128,000.00	490,240.00
173	300677	英科医疗	2022 年 1 月 4 日	57.84	8,400.00	485,856.00
174	002044	美年健康	2022 年 1 月 4 日	7.85	60,500.00	474,925.00
175	601838	成都银行	2022 年 1 月 4 日	12.00	39,000.00	468,000.00
176	600795	国电电力	2022 年 1 月 4 日	3.17	147,100.00	466,307.00
177	600061	国投资本	2022 年 1 月 4 日	8.22	56,600.00	465,252.00
178	600029	南方航空	2022 年 1 月 4 日	6.81	68,100.00	463,761.00
179	600872	中炬高新	2022 年 1 月 4 日	37.97	12,200.00	463,234.00
180	002600	领益智造	2022 年 1 月 4 日 -2022 年 1 月 11 日	7.36	62,400.00	459,264.00
181	300676	华大基因	2022 年 1 月 11 日	87.80	5,200.00	456,560.00
182	600741	华域汽车	2022 年 1 月 4 日	28.30	15,900.00	449,970.00
183	300014	亿纬锂能	2022 年 1 月 4 日	118.18	3,800.00	449,084.00
184	300558	贝达药业	2022 年 1 月 4 日	79.83	5,500.00	439,065.00
185	600161	天坛生物	2022 年 1 月 4 日	28.96	15,100.00	437,296.00

186	688126	沪硅产业	2022 年 1 月 11 日	25.82	16,600.00	428,612.00
187	002624	完美世界	2022 年 1 月 4 日	20.31	21,100.00	428,541.00
188	002120	韵达股份	2022 年 1 月 4 日	20.46	20,900.00	427,614.00
189	000703	恒逸石化	2022 年 1 月 4 日	10.62	39,500.00	419,490.00
190	601696	中银证券	2022 年 1 月 4 日	13.45	30,600.00	411,570.00
191	300144	宋城演艺	2022 年 1 月 4 日	14.32	28,300.00	405,256.00
192	600143	金发科技	2022 年 1 月 4 日	12.58	32,200.00	405,076.00
193	601216	君正集团	2022 年 1 月 4 日	5.23	74,300.00	388,589.00
194	688561	奇安信	2022 年 1 月 4 日	87.92	4,400.00	386,848.00
195	601162	天风证券	2022 年 1 月 4 日	4.05	95,400.00	386,370.00
196	600079	人福医药	2022 年 1 月 4 日	22.52	16,900.00	380,588.00
197	002050	三花智控	2022 年 1 月 4 日	25.30	14,800.00	374,440.00
198	601878	浙商证券	2022 年 1 月 4 日	13.18	28,000.00	369,040.00
199	300866	安克创新	2022 年 1 月 4 日	102.50	3,600.00	369,000.00
200	000708	中信特钢	2022 年 1 月 4 日	20.48	17,900.00	366,592.00
201	600606	绿地控股	2022 年 1 月 4 日	4.34	84,400.00	366,296.00
202	000977	浪潮信息	2022 年 1 月 12 日	35.83	10,200.00	365,466.00
203	601990	南京证券	2022 年 1 月 4 日	9.91	36,600.00	362,706.00
204	300782	卓胜微	2022 年 1 月 4 日	326.80	1,100.00	359,480.00
205	000786	北新建材	2022 年 1 月 4 日	35.83	10,000.00	358,300.00
206	600018	上港集团	2022 年 1 月 4 日	5.48	62,300.00	341,404.00
207	002024	苏宁易购	2022 年 1 月 4 日	4.12	82,000.00	337,840.00

			-2022 年 1 月 13 日			
208	601933	永辉超市	2022 年 1 月 4 日	4.05	80,100.00	324,405.00
209	002607	中公教育	2022 年 1 月 4 日	7.86	40,700.00	319,902.00
210	601881	中国银河	2022 年 1 月 4 日	11.19	28,400.00	317,796.00
211	601998	中信银行	2022 年 1 月 4 日 -2022 年 1 月 7 日	4.62	68,100.00	314,622.00
212	600848	上海临港	2022 年 1 月 4 日	14.87	21,100.00	313,757.00
213	600655	豫园股份	2022 年 1 月 4 日	10.30	28,100.00	289,430.00
214	600926	杭州银行	2022 年 1 月 4 日	12.82	22,500.00	288,450.00
215	601169	北京银行	2022 年 1 月 4 日	4.44	64,500.00	286,380.00
216	688009	中国通号	2022 年 1 月 4 日	4.98	56,900.00	283,362.00
217	002157	正邦科技	2022 年 1 月 4 日	9.66	28,500.00	275,310.00
218	600025	华能水电	2022 年 1 月 4 日 -2022 年 1 月 12 日	6.59	39,600.00	260,964.00
219	601898	中煤能源	2022 年 1 月 7 日 -2022 年 1 月 10 日	6.29	40,700.00	256,003.00
220	600999	招商证券	2022 年 1 月 12 日	17.65	12,600.00	222,390.00
221	601108	财通证券	2022 年 1 月 4 日	11.12	19,200.00	213,504.00
222	601231	环旭电子	2022 年 1 月 4 日	16.06	12,200.00	195,932.00
223	000800	一汽解放	2022 年 1 月 4 日	10.29	16,500.00	169,785.00
224	300888	稳健医疗	2022 年 1 月 4 日	82.45	1,900.00	156,655.00
225	601808	中海油服	2022 年 1 月 4 日	15.00	10,400.00	156,000.00

226	601236	红塔证券	2022 年 1 月 4 日	11.92	10,700.00	127,544.00
227	002736	国信证券	2022 年 1 月 4 日	11.48	10,000.00	114,800.00
228	601319	中国人保	2022 年 1 月 4 日	4.70	21,900.00	102,930.00
229	600918	中泰证券	2022 年 1 月 4 日	9.97	10,000.00	99,700.00
230	601766	中国中车	2022 年 1 月 4 日	6.09	12,500.00	76,125.00
231	300529	健帆生物	2022 年 1 月 4 日	53.30	1,400.00	74,620.00
合计	-	-	-	-	15,715,100.00	283,659,577.00

7.4.13 金融工具风险及管理

7.4.13.1 风险管理政策和组织架构

本基金是指数型基金，紧密跟踪沪深 300 指数，具有与标的指数以及标的指数所代表的股票市场相似的风险收益特征，属于证券投资基金中风险较高、收益较高的品种。本基金以标的指数成份股、备选成份股为主要投资对象。本基金采用完全复制法，跟踪沪深 300 指数，以完全按照标的指数成份股组成及其权重构建基金股票投资组合为原则，进行被动式指数化投资。股票在投资组合中的权重原则上根据标的指数成份股及其权重的变动而进行相应调整。但在因特殊情况(如流动性不足等)导致无法获得足够数量的股票时，基金管理人将搭配使用其他合理方法进行适当的替代，力求与标的指数的跟踪偏离度与跟踪误差的最小化。

本基金的基金管理人奉行全面风险管理体系的建设，建立了以风险控制委员会为核心的、由督察长、风险控制委员会、监察稽核部、风险管理部和相关业务部门构成的四级风险管理架构体系。本基金的基金管理人在董事会下设立合规与风险管理委员会，负责制定风险管理的宏观政策，审议通过风险控制的总体措施等；在管理层层面设立风险控制委员会，讨论和制定公司日常经营过程中风险防范和控制措施；在业务操作层面风险管理职责主要由监察稽核部和风险管理部负责，协调并与各部门合作完成运作风险管理以及进行投资风险分析与绩效评估，督察长负责组织指导监察稽核工作。

本基金的基金管理人对于金融工具的风险管理方法主要是通过定性分析和定量分析的方法去估测各种风险产生的可能损失。从定性分析的角度出发，判断风险损失的严重程度和出现同类风险损失的频度。而从定量分析的角度出发，根据本基金的投资目标，结合基金资产所运用金融工具特征通过特定的风险量化指标、模型，日常的量化报告，确定风险

损失的限度和相应置信程度，及时可靠地对各种风险进行监督、检查和评估，并通过相应决策，将风险控制在可承受的范围内。

7.4.13.2 信用风险

信用风险是指基金在交易过程中因交易对手未履行合约责任，或者基金所投资证券之发行人出现违约、拒绝支付到期本息等情况，导致基金资产损失和收益变化的风险。

本基金的基金管理人在交易前对交易对手的资信状况进行了充分的评估。本基金的银行存款存放在本基金的托管人中国工商银行，因而与银行存款相关的信用风险不重大。本基金在交易所进行的交易均以中国证券登记结算有限责任公司为交易对手完成证券交收和款项清算，本基金以约定申报方式参与的转融通证券出借业务为通过该方式向证券公司出借证券，本基金的基金管理人对借券证券公司的偿付能力等进行了必要的尽职调查与严格的准入管理，对不同的借券证券公司实施交易额度管理并进行动态调整，且借券证券公司最近1年的分类结果为A类，违约风险可能性很小；在银行间同业市场进行交易前均对交易对手进行信用评估并对证券交割方式进行限制以控制相应的信用风险。

本基金的基金管理人建立了信用风险管理流程，通过对投资品种信用等级评估来控制证券发行人的信用风险。信用等级评估以内部信用评级为主，外部信用评级为辅。内部债券信用评级主要考察发行人的经营风险、财务风险和流动性风险，以及信用产品的条款和担保人的情况等。此外，本基金的基金管理人根据信用产品的内部评级，通过单只信用产品投资占基金资产净值的比例及占发行量的比例进行控制，通过分散化投资以分散信用风险。

于 2021 年 12 月 31 日，本基金持有的除国债、央行票据和政策性金融债以外的债券占基金资产净值的比例为 0.14% (2020 年 12 月 31 日：0.11%)。

7.4.13.3 流动性风险

流动性风险是指基金在履行与金融负债有关的义务时遇到资金短缺的风险。本基金为履行与金融负债有关的义务而调整基金投资组合时，由于部分成份股流动性差，导致本基金难以及时完成组合调整，或承受较大市场冲击成本，可能产生基金投资组合收益偏离标的指数收益的风险。

本基金将根据风险管理的原则，以套期保值为目的投资股指期货，以对冲系统性风险和某些特殊情况下的流动性风险等，主要采用流动性好、交易活跃的股指期货合约，通过多头或空头套期保值等策略进行套期保值操作。本基金力争利用股指期货的杠杆作用，降低股票仓位频繁调整的交易成本和跟踪误差，达到有效跟踪标的指数的目的。

于 2021 年 12 月 31 日，本基金所承担的全部金融负债的合约约定到期日均为一个月以内且不计息。本基金赎回基金份额采用一篮子股票形式，流动性风险相对较低。

7.4.13.3.1 报告期内本基金组合资产的流动性风险分析

本基金的基金管理人在基金运作过程中严格按照《公开募集证券投资基金运作管理办法》及《公开募集开放式证券投资基金流动性风险管理规定》等法规的要求对本基金组合资产的流动性风险进行管理，通过独立的风险管理部门对本基金的组合持仓集中度指标、流通受限的投资品种比例以及组合在短时间内变现能力的综合指标等流动性指标进行持续的监测和分析。

本基金所持部分证券在证券交易所上市，其余亦可在银行间同业市场交易，部分基金资产流通暂时受限制不能自由转让的情况参见附注“期末本基金持有的流通受限证券”。此外，如根据基金合同的规定，本基金可通过卖出回购金融资产方式借入短期资金应对流动性需求，其上限一般不超过基金持有的债券投资的公允价值。本基金主动投资于流动性受限资产的市值合计不得超过基金资产净值的 15%。于 2021 年 12 月 31 日，本基金持有的流动性受限资产的估值占基金资产净值的比例为 0.47%。

同时，基金管理人通过合理分散逆回购交易的到期日与交易对手的集中度；按照穿透原则对交易对手的财务状况、偿付能力及杠杆水平等进行必要的尽职调查与严格的准入管理，以及对不同的交易对手实施交易额度管理并进行动态调整等措施严格管理逆回购交易的流动性风险和交易对手风险。此外，基金管理人建立了逆回购交易质押品管理制度：根据质押品的资质确定质押率水平；持续监测质押品的风险状况与价值变动以确保质押品按公允价值计算足额；并在与私募类证券资管产品及中国证监会认定的其他主体为交易对手开展逆回购交易时，可接受质押品的资质要求与基金合同约定的投资范围保持一致。

7.4.13.4 市场风险

市场风险是指基金所持金融工具的公允价值或未来现金流量因所处市场各类价格因素的变动而发生波动的风险，包括利率风险、外汇风险和其他价格风险。

7.4.13.4.1 利率风险

利率风险是指金融工具的公允价值或未来现金流量受市场利率变动而发生波动的风险。利率敏感性金融工具均面临由于市场利率上升而导致公允价值下降的风险，其中浮动利率类金融工具还面临每个付息期间结束根据市场利率重新定价时对于未来现金流影响的风险。

本基金的基金管理人定期对本基金面临的利率敏感性缺口进行监控，并通过调整投资组合的久期等方法对上述利率风险进行管理。

本基金持有及承担的大部分金融资产和金融负债不计息，因此本基金的收入及经营活动的现金流量在很大程度上独立于市场利率变化。本基金持有的利率敏感性资产主要为银行存款、结算备付金、存出保证金和债券投资等。

7.4.13.4.1.1 利率风险敞口

单位：人民币元

本期末 2021 年 12 月 31 日	1 年以内	1-5 年	5 年以上	不计息	合计
资产					
银行存款	1,960,322.35	-	-	-	1,960,322.35
结算备付金	2,797,914.61	-	-	-	2,797,914.61
存出保证金	117,597.74	-	-	888,501.60	1,006,099.34
交易性金融资产	-	-	2,732,000.00	1,978,328.31 2.88	1,981,060.31 2.88
买入返售金融资产	-	-	-	-	-
应收利息	-	-	-	150,604.81	150,604.81
应收股利	-	-	-	-	-
应收申购款	-	-	-	-	-
应收证券清算款	-	-	-	10,088.85	10,088.85
其他资产	-	-	-	-	-
资产总计	4,875,834.70	-	2,732,000.00	1,979,377.50 8.14	1,986,985.34 2.84
负债					
应付赎回款	-	-	-	-	-
应付管理人报酬	-	-	-	845,996.61	845,996.61
应付托管费	-	-	-	169,199.30	169,199.30
应付证券清算款	-	-	-	80,527.12	80,527.12
卖出回购金融资产款	-	-	-	-	-
应付销售服务费	-	-	-	-	-
应付交易费用	-	-	-	74,661.52	74,661.52
应付利息	-	-	-	-	-
应付利润	-	-	-	-	-
应交税费	-	-	-	9,731.33	9,731.33
其他负债	-	-	-	1,101,686.08	1,101,686.08
负债总计	-	-	-	2,281,801.96	2,281,801.96
利率敏感度缺口	4,875,834.70	-	2,732,000.00	1,977,095.70 6.18	1,984,703.54 0.88
上年度末 2020 年 12 月 31 日	1 年以内	1-5 年	5 年以上	不计息	合计

资产					
银行存款	6,099,800.96	-	-	-	6,099,800.96
结算备付金	3,434,778.72	-	-	-	3,434,778.72
存出保证金	219,963.29	-	-	1,690,048.80	1,910,012.09
交易性金融资产	-	-	1,752,000.00	1,542,507.27 8.33	1,544,259.27 8.33
买入返售金融资产	-	-	-	-	-
应收利息	-	-	-	68,692.49	68,692.49
应收股利	-	-	-	32,193.00	32,193.00
应收申购款	-	-	-	-	-
应收证券清算款	-	-	-	654,006.17	654,006.17
其他资产	-	-	-	-	-
资产总计	9,754,542.97	-	1,752,000.00	1,544,952.21 8.79	1,556,458.76 1.76
负债					
应付赎回款	-	-	-	-	-
应付管理人报酬	-	-	-	637,936.27	637,936.27
应付托管费	-	-	-	127,587.26	127,587.26
应付证券清算款	-	-	-	7,036.32	7,036.32
卖出回购金融资产款	-	-	-	-	-
应付销售服务费	-	-	-	-	-
应付交易费用	-	-	-	28,180.36	28,180.36
应付利息	-	-	-	-	-
应付利润	-	-	-	-	-
应交税费	-	-	-	12,671.98	12,671.98
其他负债	-	-	-	2,009,669.99	2,009,669.99
负债总计	-	-	-	2,823,082.18	2,823,082.18
利率敏感度缺口	9,754,542.97	-	1,752,000.00	1,542,129.13 6.61	1,553,635.67 9.58

注：表中所示为本基金资产及负债的账面价值，并按照合约规定的利率重新定价日或到期日孰早者予以分类。

7.4.13.4.1.2 利率风险的敏感性分析

假设	除市场利率以外的其他市场变量保持不变	
分析	相关风险变量的变动	对资产负债表日基金资产净值的影响金额（单位：人民币元）

		本期末（2021 年 12 月 31 日）	上年度末（2020 年 12 月 31 日）
	1.市场利率平行上升 25 个基点	-38,993.18	-24,826.88
	2.市场利率平行下降 25 个基点	39,659.59	25,248.83

7.4.13.4.2 外汇风险

外汇风险是指金融工具的公允价值或未来现金流量因外汇汇率变动而发生波动的风险。本基金的所有资产及负债以人民币计价，因此无重大外汇风险。

7.4.13.4.3 其他价格风险

其他价格风险是指基金所持金融工具的公允价值或未来现金流量因除市场利率和外汇汇率以外的市场价格因素变动而发生波动的风险。本基金主要投资于证券交易所上市交易的股票和债券，所面临的其他价格风险来源于单个证券发行主体自身经营情况或特殊事项的影响，也可能来源于证券市场整体波动的影响。

本基金采用完全复制法，跟踪沪深 300 指数，以完全按照标的指数成份股组成及其权重构建基金股票投资组合为原则，通过指数化分散投资降低其他价格风险。本基金投资组合中，沪深 300 指数成份股和备选成份股股票投资比例不低于基金资产净值的 95%，权证、股指期货及其他金融工具的投资比例依照法律法规或监管机构的规定执行。此外，本基金的基金管理人每日对本基金所持有的证券价格实施监控，定期运用多种定量方法对基金进行风险度量，来测试本基金面临的潜在价格风险，及时可靠地对风险进行跟踪和控制。

7.4.13.4.3.1 其他价格风险敞口

单位：人民币元

项目	本期末 2021 年 12 月 31 日		上年度末 2020 年 12 月 31 日	
	公允价值	占基金资产净值比例 (%)	公允价值	占基金资产净值比例 (%)
交易性金融资产-股票投资	1,978,328,312.88	99.68	1,542,507,278.33	99.28
交易性金融资产-基金投资	-	-	-	-
交易性金融资产-贵金属投资	-	-	-	-
衍生金融资产-权证投资	-	-	-	-
其他	-	-	-	-
合计	1,978,328,312.88	99.68	1,542,507,278.33	99.28

注：其他包含在期货交易所交易的期货投资。在当日无负债结算制度下，期货投资与相关的期货暂收款（结算所得的持仓损益）之间按抵销后的净额为 0。

7.4.13.4.3.2 其他价格风险的敏感性分析

假设	除业绩比较基准以外的其他市场变量保持不变		
分析	相关风险变量的变动	对资产负债表日基金资产净值的影响金额（单位：人民币元）	
		本期末（2021年12月31日）	上年度末（2020年12月31日）
	1.组合自身基准上升 5%	99,067,029.33	76,653,573.41
	2.组合自身基准下降 5%	-99,067,029.33	-76,653,573.41

7.4.14 有助于理解和分析会计报表需要说明的其他事项

(1) 基金申购款

于 2021 年度，本基金申购基金份额的对价总额为 853,263,506.81 元(2020 年度：614,025,317.06 元)，其中包括以股票支付的申购款 552,409,527.34 元和以现金支付的申购款 300,853,979.47 元(2020 年度：其中包括以股票支付的申购款 274,845,412.09 元和以现金支付的申购款 339,179,904.97 元)。

(2) 公允价值

(a) 金融工具公允价值计量的方法

公允价值计量结果所属的层次，由对公允价值计量整体而言具有重要意义的输入值所属的最低层次决定：

第一层次：相同资产或负债在活跃市场上未经调整的报价。

第二层次：除第一层次输入值外相关资产或负债直接或间接可观察的输入值。

第三层次：相关资产或负债的不可观察输入值。

(b) 持续的以公允价值计量的金融工具

(i) 各层次金融工具公允价值

于 2021 年 12 月 31 日，本基金持有的以公允价值计量且其变动计入当期损益的金融资产中属于第一层次的余额为 1,971,665,167.64 元，属于第二层次的余额为 2,739,440.49 元，属于第三层次的余额为 6,655,704.75 元(2020 年 12 月 31 日：第一层次 1,531,771,006.40 元，第二层次 12,488,271.93 元，无第三层次)。

(ii) 公允价值所属层次间的重大变动

本基金以导致各层次之间转换的事项发生日为确认各层次之间转换的时点。

对于证券交易所上市的股票和债券，若出现重大事项停牌、交易不活跃(包括涨跌停时的交易不活跃)、或属于非公开发行等情况，本基金不会于停牌日至交易恢复活跃日期间、交易不活跃期间及限售期间将相关股票和债券的公允价值列入第一层次；并根据估值调整中采用的不可观察输入值对于公允价值的影响程度，确定相关股票和债券公允价值应属第二层次还是第三层次。

(iii) 第三层次公允价值余额和本期变动金额

于 2021 年 12 月 31 日，本基金持有公允价值归属于第三层次的金融工具 6,655,704.75 元(2020 年 12 月 31 日：未持有公允价值归属于第三层次的金融工具)。其中，于本会计期间购买第三层次金融工具的金额为 5,787,355.90 元，计入损益的利得或损失金额为 868,348.85 元，均为 2021 年 12 月 31 日仍持有的资产计入未实现利得或损失的变动(公允价值变动损益)(2020 年度：无)。

于 2021 年 12 月 31 日，本基金持有的第三层次交易性金融资产均为股票投资，采用平均价格亚式期权模型进行估值，不可观察输入值为预期波动率，与公允价值之间为负相关关系。

(c) 非持续的以公允价值计量的金融工具

于 2021 年 12 月 31 日，本基金未持有非持续的以公允价值计量的金融资产(2020 年 12 月 31 日：同)。

(d) 不以公允价值计量的金融工具

不以公允价值计量的金融资产和负债主要包括应收款项和其他金融负债，其账面价值与公允价值相差很小。

(3) 根据财政部发布的《企业会计准则第 22 号—金融工具确认计量》、《企业会计准则第 23 号—金融资产转移》、《企业会计准则第 24 号—套期会计》和《企业会计准则第 37 号—金融工具列报》(以下合称“新金融工具准则”)相关衔接规定，以及财政部、银保监会于 2020 年 12 月 30 日发布的《关于进一步贯彻落实新金融工具相关会计准则的通知》，公募证券投资基金应当自 2022 年 1 月 1 日起执行新金融工具准则。截至 2021 年 12 月 31 日，本基金已完成了执行新金融工具准则对财务报表潜在影响的评估。鉴于本基金业务的性质，新金融工具准则预期不会对本基金的财务状况和经营成果产生重大影响。

本基金将自 2022 年 1 月 1 日起追溯执行相关新规定，并采用准则允许的实务简便方法，调整期初所有者权益，2021 年的比较数据将不作重述。

(4) 除基金申购款、公允价值和执行新金融工具准则外，截至资产负债表日本基金无需要说明的其他重要事项。

§ 8 投资组合报告

8.1 期末基金资产组合情况

金额单位：人民币元

序号	项目	金额(元)	占基金总资产的比例(%)
1	权益投资	1,978,328,312.88	99.56
	其中：股票	1,978,328,312.88	99.56
2	基金投资	-	-

3	固定收益投资	2,732,000.00	0.14
	其中：债券	2,732,000.00	0.14
	资产支持证券	-	-
4	贵金属投资	-	-
5	金融衍生品投资	-	-
6	买入返售金融资产	-	-
	其中：买断式回购的买入返售金融资产	-	-
7	银行存款和结算备付金合计	4,758,236.96	0.24
8	其他资产	1,166,793.00	0.06
9	合计	1,986,985,342.84	100.00

注：1、上表中的股票投资项含可退替代款估值增值，而下表中的合计项中不含可退替代款估值增值；

2、通过转融通证券出借业务出借的证券公允价值为 283,659,577.00 元，占基金资产净值的比例为 14.29%。

8.2 期末按行业分类的股票投资组合

8.2.1 期末指数投资按行业分类的境内股票投资组合

代码	行业类别	公允价值（元）	占基金资产净值比例(%)
A	农、林、牧、渔业	21,500,193.52	1.08
B	采矿业	43,078,882.17	2.17
C	制造业	1,166,345,557.11	58.77
D	电力、热力、燃气及水生产和供应业	47,648,542.53	2.40
E	建筑业	33,079,032.11	1.67
F	批发和零售业	12,242,853.15	0.62
G	交通运输、仓储和邮政业	52,180,203.39	2.63
H	住宿和餐饮业	-	-
I	信息传输、软件和信息技术服务业	64,751,420.95	3.26
J	金融业	416,481,391.15	20.98
K	房地产业	34,577,692.64	1.74
L	租赁和商务服务业	26,479,655.56	1.33
M	科学研究和技术服务业	32,937,987.24	1.66
N	水利、环境和公共设施管理业	-	-
O	居民服务、修理和其他服务业	-	-
P	教育	1,293,756.00	0.07
Q	卫生和社会工作	18,888,542.32	0.95
R	文化、体育和娱乐业	5,825,033.68	0.29
S	综合	-	-
	合计	1,977,310,743.52	99.63

8.2.2 期末积极投资按行业分类境内股票投资组合

代码	行业类别	公允价值（元）	占基金资产净值比例(%)
A	农、林、牧、渔业	-	-
B	采矿业	-	-
C	制造业	772,868.47	0.04
D	电力、热力、燃气及水生产和供应业	-	-
E	建筑业	4,713.80	0.00
F	批发和零售业	101,113.20	0.01
G	交通运输、仓储和邮政业	-	-
H	住宿和餐饮业	4,608.00	0.00
I	信息传输、软件和信息技术服务业	24,841.60	0.00
J	金融业	-	-
K	房地产业	-	-
L	租赁和商务服务业	-	-
M	科学研究和技术服务业	18,969.00	0.00
N	水利、环境和公共设施管理业	34,387.07	0.00
O	居民服务、修理和其他服务业	-	-
P	教育	-	-
Q	卫生和社会工作	18,161.78	0.00
R	文化、体育和娱乐业	37,906.44	0.00
S	综合	-	-
	合计	1,017,569.36	0.05

8.2.3 报告期末按行业分类的港股通投资股票投资组合

本基金本报告期末未持有港股通投资股票。

8.3 期末按公允价值占基金资产净值比例大小排序的所有股票投资明细

8.3.1 报告期末指数投资按公允价值占基金资产净值比例大小排序的所有股票投资明细

金额单位：人民币元

序号	股票代码	股票名称	数量（股）	公允价值（元）	占基金资产净值比例（%）
1	600519	贵州茅台	55,947	114,691,350.00	5.78
2	300750	宁德时代	124,700	73,323,600.00	3.69
3	600036	招商银行	1,103,642	53,758,401.82	2.71
4	601318	中国平安	965,852	48,688,599.3	2.45

				2	
5	000858	五 粮 液	172,978	38,515,281.48	1.94
6	601012	隆基股份	386,102	33,281,992.40	1.68
7	000333	美的集团	435,824	32,168,169.44	1.62
8	300059	东方财富	737,143	27,355,376.73	1.38
9	601166	兴业银行	1,296,485	24,685,074.40	1.24
10	600900	长江电力	1,013,703	23,011,058.10	1.16
11	002415	海康威视	416,159	21,773,438.88	1.10
12	603259	药明康德	182,778	21,673,815.24	1.09
13	002594	比 亚 迪	80,817	21,668,654.04	1.09
14	002475	立讯精密	439,860	21,641,112.00	1.09
15	600276	恒瑞医药	399,092	20,237,955.32	1.02
16	600030	中信证券	759,392	20,055,542.72	1.01
17	601888	中国中免	87,056	19,100,956.96	0.96
18	600887	伊利股份	456,436	18,923,836.56	0.95
19	000568	泸州老窖	65,334	16,586,342.58	0.84
20	300760	迈瑞医疗	43,400	16,526,720.00	0.83
21	000651	格力电器	421,764	15,617,920.92	0.79
22	601398	工商银行	3,124,600	14,466,898.00	0.73
23	603501	韦尔股份	46,500	14,450,805.00	0.73
24	000001	平安银行	865,011	14,255,381.28	0.72
25	600309	万华化学	139,993	14,139,293.00	0.71
26	600809	山西汾酒	43,480	13,730,114.40	0.69
27	002142	宁波银行	353,605	13,535,999.4	0.68

				0	
28	300274	阳光电源	92,700	13,515,660.00	0.68
29	000725	京东方 A	2,675,082	13,509,164.10	0.68
30	002714	牧原股份	234,587	12,517,562.32	0.63
31	601899	紫金矿业	1,285,087	12,465,343.90	0.63
32	600031	三一重工	529,831	12,080,146.80	0.61
33	002352	顺丰控股	174,900	12,054,108.00	0.61
34	000002	万 科 A	606,713	11,988,648.88	0.60
35	300014	亿纬锂能	101,200	11,959,816.00	0.60
36	002812	恩捷股份	47,700	11,944,080.00	0.60
37	603288	海天味业	112,697	11,845,581.67	0.60
38	600436	片 仔 癩	26,900	11,759,335.00	0.59
39	002241	歌尔股份	213,164	11,532,172.40	0.58
40	601328	交通银行	2,449,434	11,291,890.74	0.57
41	300124	汇川技术	163,914	11,244,500.40	0.57
42	600438	通威股份	240,700	10,821,872.00	0.55
43	600837	海通证券	860,800	10,553,408.00	0.53
44	601919	中远海控	564,420	10,549,009.80	0.53
45	002460	赣锋锂业	71,800	10,256,630.00	0.52
46	300015	爱尔眼科	240,909	10,185,632.52	0.51
47	600690	海尔智家	337,306	10,082,076.34	0.51
48	600048	保利发展	640,309	10,008,029.67	0.50
49	600406	国电南瑞	247,244	9,897,177.32	0.50
50	002466	天齐锂业	92,200	9,865,400.00	0.50
51	603799	华友钴业	87,074	9,605,132.94	0.48
52	000063	中兴通讯	283,275	9,489,712.50	0.48
53	601668	中国建筑	1,868,962	9,344,810.00	0.47
54	601288	农业银行	3,130,674	9,204,181.56	0.46
55	688981	中芯国际	172,774	9,155,294.26	0.46
56	600000	浦发银行	1,046,719	8,928,513.07	0.45

57	600111	北方稀土	194,394	8,903,245.20	0.45
58	300122	智飞生物	71,428	8,899,928.80	0.45
59	002304	洋河股份	53,773	8,858,026.29	0.45
60	600016	民生银行	2,211,824	8,626,113.60	0.43
61	600585	海螺水泥	213,853	8,618,275.90	0.43
62	002230	科大讯飞	164,057	8,614,633.07	0.43
63	600745	闻泰科技	66,600	8,611,380.00	0.43
64	600104	上汽集团	416,641	8,595,303.83	0.43
65	002049	紫光国微	37,863	8,519,175.00	0.43
66	601816	京沪高铁	1,750,200	8,453,466.00	0.43
67	002129	中环股份	201,600	8,416,800.00	0.42
68	603986	兆易创新	47,608	8,371,866.80	0.42
69	002271	东方雨虹	157,400	8,291,832.00	0.42
70	601601	中国太保	305,064	8,273,335.68	0.42
71	601688	华泰证券	459,200	8,155,392.00	0.41
72	002371	北方华创	24,764	8,127,298.28	0.41
73	000661	长春高新	28,930	7,851,602.00	0.40
74	300142	沃森生物	139,636	7,847,543.20	0.40
75	000100	TCL 科技	1,250,899	7,718,046.83	0.39
76	300498	温氏股份	396,220	7,631,197.20	0.38
77	000338	潍柴动力	423,260	7,572,121.40	0.38
78	600893	航发动力	118,841	7,541,649.86	0.38
79	002027	分众传媒	900,940	7,378,698.60	0.37
80	300450	先导智能	97,700	7,265,949.00	0.37
81	601211	国泰君安	402,100	7,193,569.00	0.36
82	300782	卓胜微	20,900	6,830,120.00	0.34
83	601088	中国神华	293,830	6,617,051.60	0.33
84	601766	中国中车	1,084,368	6,603,801.12	0.33
85	600050	中国联通	1,657,689	6,514,717.77	0.33
86	000776	广发证券	263,669	6,483,620.71	0.33
87	600570	恒生电子	104,285	6,481,312.75	0.33
88	601229	上海银行	886,114	6,317,992.82	0.32
89	600919	江苏银行	1,053,320	6,140,855.60	0.31
90	300347	泰格医药	46,800	5,981,040.00	0.30
91	600660	福耀玻璃	124,969	5,891,038.66	0.30
92	002709	天赐材料	51,100	5,858,615.00	0.30
93	601169	北京银行	1,318,849	5,855,689.56	0.30
94	600999	招商证券	330,872	5,839,890.80	0.29
95	688599	天合光能	73,781	5,821,320.90	0.29
96	600905	三峡能源	763,500	5,733,885.00	0.29
97	601988	中国银行	1,877,355	5,725,932.75	0.29
98	002821	凯莱英	13,100	5,698,500.00	0.29
99	600019	宝钢股份	793,485	5,681,352.60	0.29

100	600010	包钢股份	2,030,486	5,665,055.94	0.29
101	601669	中国电建	681,342	5,505,243.36	0.28
102	600958	东方证券	372,100	5,484,754.00	0.28
103	002311	海大集团	74,100	5,431,530.00	0.27
104	002410	广联达	84,700	5,419,106.00	0.27
105	601633	长城汽车	109,405	5,310,518.70	0.27
106	002459	晶澳科技	57,000	5,283,900.00	0.27
107	600196	复星医药	107,580	5,264,965.20	0.27
108	601390	中国中铁	907,092	5,252,062.68	0.26
109	600588	用友网络	145,721	5,228,469.48	0.26
110	601985	中国核电	624,200	5,180,860.00	0.26
111	601877	正泰电器	95,800	5,162,662.00	0.26
112	000625	长安汽车	339,590	5,158,372.10	0.26
113	000166	申万宏源	1,003,691	5,138,897.92	0.26
114	600028	中国石化	1,191,757	5,041,132.11	0.25
115	603659	璞泰来	31,000	4,978,910.00	0.25
116	601658	邮储银行	969,100	4,942,410.00	0.25
117	002179	中航光电	49,050	4,932,468.00	0.25
118	002493	荣盛石化	271,100	4,923,176.00	0.25
119	601818	光大银行	1,473,485	4,891,970.20	0.25
120	000895	双汇发展	154,395	4,871,162.25	0.25
121	000538	云南白药	45,517	4,763,354.05	0.24
122	601377	兴业证券	477,317	4,715,891.96	0.24
123	300408	三环集团	102,600	4,575,960.00	0.23
124	000768	中航西飞	123,389	4,503,698.50	0.23
125	601628	中国人寿	148,553	4,469,959.77	0.23
126	603806	福斯特	33,900	4,425,645.00	0.22
127	688111	金山办公	16,432	4,354,480.00	0.22
128	600346	恒力石化	188,360	4,326,629.20	0.22
129	002001	新和成	137,868	4,290,452.16	0.22
130	601989	中国重工	1,015,835	4,286,823.70	0.22
131	601600	中国铝业	699,198	4,258,115.82	0.21
132	601857	中国石油	865,443	4,249,325.13	0.21
133	601138	工业富联	354,100	4,220,872.00	0.21
134	601225	陕西煤业	345,410	4,214,002.00	0.21
135	300896	爱美客	7,700	4,128,047.00	0.21
136	600426	华鲁恒升	131,800	4,125,340.00	0.21
137	002008	大族激光	76,139	4,111,506.00	0.21
138	300433	蓝思科技	177,197	4,071,987.06	0.21
139	002202	金风科技	246,006	4,051,718.82	0.20
140	002050	三花智控	160,011	4,048,278.30	0.20
141	600009	上海机场	85,940	4,012,538.60	0.20
142	600763	通策医疗	20,100	3,999,900.00	0.20

143	601009	南京银行	445,761	3,994,018.56	0.20
144	300316	晶盛机电	57,300	3,982,350.00	0.20
145	600741	华域汽车	140,404	3,973,433.20	0.20
146	600150	中国船舶	159,400	3,951,526.00	0.20
147	600176	中国巨石	214,211	3,898,640.20	0.20
148	300413	芒果超媒	66,804	3,822,524.88	0.19
149	601100	恒立液压	46,572	3,809,589.60	0.19
150	600011	华能国际	392,400	3,802,356.00	0.19
151	001979	招商蛇口	282,684	3,771,004.56	0.19
152	002236	大华股份	160,163	3,760,627.24	0.19
153	300601	康泰生物	36,800	3,626,272.00	0.18
154	600760	中航沈飞	52,455	3,569,038.20	0.18
155	603993	洛阳钼业	629,730	3,513,893.40	0.18
156	601939	建设银行	598,924	3,509,694.64	0.18
157	600584	长电科技	111,090	3,446,011.80	0.17
158	600989	宝丰能源	196,300	3,407,768.00	0.17
159	601006	大秦铁路	530,506	3,395,238.40	0.17
160	688008	澜起科技	40,455	3,392,960.85	0.17
161	601066	中信建投	115,800	3,387,150.00	0.17
162	600926	杭州银行	264,100	3,385,762.00	0.17
163	688036	传音控股	21,395	3,356,875.50	0.17
164	002602	世纪华通	398,506	3,343,465.34	0.17
165	300759	康龙化成	23,600	3,333,972.00	0.17
166	003816	中国广核	1,052,600	3,294,638.00	0.17
167	600132	重庆啤酒	21,700	3,283,644.00	0.17
168	000977	浪潮信息	90,636	3,247,487.88	0.16
169	000786	北新建材	90,400	3,239,032.00	0.16
170	601360	三六零	254,600	3,238,512.00	0.16
171	002555	三七互娱	118,700	3,207,274.00	0.16
172	601186	中国铁建	410,403	3,201,143.40	0.16
173	000157	中联重科	442,343	3,171,599.31	0.16
174	601868	中国能建	1,155,900	3,155,607.00	0.16
175	000963	华东医药	77,993	3,135,318.60	0.16
176	600600	青岛啤酒	31,637	3,132,063.00	0.16
177	603486	科沃斯	20,500	3,094,475.00	0.16
178	600029	南方航空	451,500	3,074,715.00	0.15
179	600015	华夏银行	548,823	3,073,408.80	0.15
180	000876	新希望	200,998	3,057,179.58	0.15
181	600886	国投电力	265,639	3,046,879.33	0.15
182	603369	今世缘	55,900	3,040,960.00	0.15
183	002601	龙佰集团	106,300	3,039,117.00	0.15
184	600547	山东黄金	161,024	3,030,471.68	0.15
185	002736	国信证券	257,201	2,952,667.48	0.15

186	601238	广汽集团	194,000	2,946,860.00	0.15
187	600352	浙江龙盛	232,396	2,935,161.48	0.15
188	000425	徐工机械	488,685	2,927,223.15	0.15
189	000938	紫光股份	127,467	2,912,620.95	0.15
190	601336	新华保险	74,535	2,897,920.80	0.15
191	601901	方正证券	367,341	2,879,953.44	0.15
192	603019	中科曙光	104,456	2,879,851.92	0.15
193	002007	华兰生物	97,555	2,842,752.70	0.14
194	300033	同花顺	19,300	2,790,394.00	0.14
195	603882	金域医学	25,000	2,784,250.00	0.14
196	688012	中微公司	21,923	2,775,451.80	0.14
197	600085	同仁堂	61,088	2,747,738.24	0.14
198	601800	中国交建	314,487	2,698,298.46	0.14
199	000596	古井贡酒	10,900	2,659,600.00	0.13
200	002938	鹏鼎控股	62,100	2,634,903.00	0.13
201	601865	福莱特	45,300	2,624,682.00	0.13
202	300628	亿联网络	32,200	2,622,690.00	0.13
203	600383	金地集团	201,453	2,612,845.41	0.13
204	300595	欧普康视	45,500	2,610,335.00	0.13
205	601916	浙商银行	745,500	2,609,250.00	0.13
206	000783	长江证券	345,342	2,603,878.68	0.13
207	601788	光大证券	174,100	2,599,313.00	0.13
208	601799	星宇股份	12,700	2,593,975.00	0.13
209	000069	华侨城 A	365,943	2,576,238.72	0.13
210	300003	乐普医疗	112,700	2,550,401.00	0.13
211	600115	中国东航	488,814	2,522,280.24	0.13
212	600795	国电电力	795,530	2,521,830.10	0.13
213	000301	东方盛虹	129,200	2,498,728.00	0.13
214	601108	财通证券	224,000	2,490,880.00	0.13
215	600918	中泰证券	248,400	2,476,548.00	0.12
216	002252	上海莱士	360,480	2,458,473.60	0.12
217	600109	国金证券	215,790	2,444,900.70	0.12
218	601618	中国中冶	636,967	2,439,583.61	0.12
219	300999	金龙鱼	38,700	2,435,391.00	0.12
220	601111	中国国航	266,531	2,433,428.03	0.12
221	600183	生益科技	103,200	2,430,360.00	0.12
222	002841	视源股份	29,740	2,420,836.00	0.12
223	603392	万泰生物	10,860	2,405,490.00	0.12
224	603833	欧派家居	16,244	2,395,990.00	0.12
225	601155	新城控股	80,800	2,353,704.00	0.12
226	601838	成都银行	193,300	2,319,600.00	0.12
227	300529	健帆生物	43,100	2,297,230.00	0.12
228	603517	绝味食品	32,900	2,248,057.00	0.11

229	601966	玲珑轮胎	61,200	2,236,860.00	0.11
230	000066	中国长城	157,400	2,228,784.00	0.11
231	603160	汇顶科技	20,500	2,209,285.00	0.11
232	600332	白云山	62,679	2,143,621.80	0.11
233	002916	深南电路	17,540	2,136,722.80	0.11
234	603899	晨光文具	33,100	2,135,281.00	0.11
235	688561	奇安信	24,261	2,133,027.12	0.11
236	600489	中金黄金	259,145	2,132,763.35	0.11
237	002120	韵达股份	103,726	2,122,233.96	0.11
238	002624	完美世界	104,000	2,112,240.00	0.11
239	002791	坚朗五金	11,500	2,088,285.00	0.11
240	000703	恒逸石化	196,280	2,084,493.60	0.11
241	600362	江西铜业	92,395	2,063,180.35	0.10
242	601607	上海医药	103,089	2,048,378.43	0.10
243	002414	高德红外	83,680	2,025,892.80	0.10
244	600143	金发科技	160,500	2,019,090.00	0.10
245	002568	百润股份	33,500	2,004,305.00	0.10
246	300144	宋城演艺	139,840	2,002,508.80	0.10
247	300677	英科医疗	34,350	1,986,804.00	0.10
248	600079	人福医药	87,300	1,965,996.00	0.10
249	601990	南京证券	197,100	1,953,261.00	0.10
250	300676	华大基因	22,200	1,949,160.00	0.10
251	688169	石头科技	2,377	1,932,501.00	0.10
252	002044	美年健康	244,428	1,918,759.80	0.10
253	603260	合盛硅业	14,400	1,900,368.00	0.10
254	600061	国投资本	229,200	1,884,024.00	0.09
255	600872	中炬高新	49,600	1,883,312.00	0.09
256	601021	春秋航空	32,700	1,857,360.00	0.09
257	002600	领益智造	252,100	1,855,456.00	0.09
258	600845	宝信软件	30,370	1,847,407.10	0.09
259	000708	中信特钢	89,800	1,839,104.00	0.09
260	601878	浙商证券	138,200	1,821,476.00	0.09
261	601728	中国电信	415,000	1,796,950.00	0.09
262	300558	贝达药业	22,300	1,780,209.00	0.09
263	600161	天坛生物	61,200	1,772,352.00	0.09
264	603939	益丰药房	32,100	1,769,031.00	0.09
265	603338	浙江鼎力	21,700	1,741,642.00	0.09
266	688126	沪硅产业	66,654	1,721,006.28	0.09
267	600018	上港集团	311,282	1,705,825.36	0.09
268	601696	中银证券	123,800	1,665,110.00	0.08
269	601216	君正集团	300,796	1,573,163.08	0.08
270	601162	天风证券	386,040	1,563,462.00	0.08
271	688396	华润微	23,477	1,516,614.20	0.08

272	300866	安克创新	14,500	1,486,250.00	0.07
273	600606	绿地控股	341,540	1,482,283.60	0.07
274	600655	豫园股份	138,300	1,424,490.00	0.07
275	601995	中金公司	28,700	1,407,161.00	0.07
276	002024	苏宁易购	331,836	1,367,164.32	0.07
277	002157	正邦科技	139,900	1,351,434.00	0.07
278	688363	华熙生物	8,460	1,313,838.00	0.07
279	601933	永辉超市	323,696	1,310,968.80	0.07
280	002607	中公教育	164,600	1,293,756.00	0.07
281	002064	华峰化学	123,900	1,293,516.00	0.07
282	601881	中国银河	114,900	1,285,731.00	0.06
283	600848	上海临港	85,220	1,267,221.40	0.06
284	601998	中信银行	272,732	1,260,021.84	0.06
285	601319	中国人保	253,000	1,189,100.00	0.06
286	603233	大参林	28,200	1,187,502.00	0.06
287	603195	公牛集团	7,000	1,171,100.00	0.06
288	603658	安图生物	21,050	1,159,013.00	0.06
289	688009	中国通号	230,209	1,146,440.82	0.06
290	600025	华能水电	160,400	1,057,036.00	0.05
291	603087	甘李药业	15,000	1,055,100.00	0.05
292	601898	中煤能源	163,100	1,025,899.00	0.05
293	601236	红塔证券	83,990	1,001,160.80	0.05
294	601231	环旭电子	59,000	947,540.00	0.05
295	002032	苏泊尔	14,397	896,069.28	0.05
296	000800	一汽解放	82,800	852,012.00	0.04
297	601808	中海油服	52,600	789,000.00	0.04
298	605499	东鹏饮料	3,900	709,176.00	0.04
299	300888	稳健医疗	7,600	626,620.00	0.03
300	601698	中国卫通	39,100	562,649.00	0.03

注：对于同时在 A+H 股上市的股票，合并计算公允价值参与排序，并按照不同股票分别披露。

8.3.2 期末积极投资按公允价值占基金资产净值比例大小排序的所有股票投资明细

序号	股票代码	股票名称	数量（股）	公允价值（元）	占基金资产净值比例（%）
1	688776	国光电气	1,447	267,680.53	0.01
2	688103	国力股份	1,595	105,429.50	0.01
3	301177	迪阿股份	792	91,935.36	0.00
4	301050	雷电微力	233	54,694.42	0.00
5	301035	润丰股份	644	36,244.32	0.00

6	603230	内蒙新华	1,140	29,491.80	0.00
7	301127	天源环保	1,685	28,847.20	0.00
8	301039	中集车辆	2,064	25,820.64	0.00
9	301221	光庭信息	280	24,841.60	0.00
10	301069	凯盛新材	539	23,829.19	0.00
11	300994	久祺股份	420	19,089.00	0.00
12	001296	长江材料	310	18,376.80	0.00
13	301060	兰卫医学	587	18,161.78	0.00
14	301168	通灵股份	329	17,150.77	0.00
15	301089	拓新药业	220	14,944.60	0.00
16	301180	万祥科技	654	14,858.88	0.00
17	301046	能辉科技	290	14,207.10	0.00
18	301020	密封科技	421	12,815.24	0.00
19	301138	华研精机	285	12,785.10	0.00
20	301026	浩通科技	203	12,734.19	0.00
21	301021	英诺激光	290	12,014.70	0.00
22	301028	东亚机械	733	9,895.50	0.00
23	301045	天禄科技	335	9,503.95	0.00
24	301078	孩子王	756	9,177.84	0.00
25	301062	上海艾录	523	8,896.23	0.00
26	301193	家联科技	297	8,654.58	0.00
27	301025	读客文化	403	8,414.64	0.00
28	300814	中富电路	328	7,832.64	0.00
29	301030	仕净科技	242	7,627.84	0.00
30	301033	迈普医学	108	6,476.76	0.00
31	301032	新柴股份	513	6,417.63	0.00
32	301056	森赫股份	572	6,343.48	0.00
33	301041	金百泽	215	6,065.15	0.00
34	301072	中捷精工	181	6,047.21	0.00
35	301083	百胜智能	416	5,911.36	0.00
36	300854	中兰环保	203	5,539.87	0.00
37	301063	海锅股份	153	5,524.83	0.00
38	001234	泰慕士	333	5,504.49	0.00
39	301059	金三江	259	4,998.70	0.00
40	301027	华蓝集团	286	4,761.90	0.00
41	603176	汇通集团	1,924	4,713.80	0.00
42	301037	保立佳	193	4,682.18	0.00
43	301073	君亭酒店	144	4,608.00	0.00
44	301053	远信工业	155	4,460.90	0.00
45	301057	汇隆新材	218	4,146.36	0.00
46	301079	邵阳液压	140	3,474.80	0.00
47	871245	威博液压	200	1,936.00	0.00

注：对于同时在 A+H 股上市的股票，合并计算公允价值参与排序，并按照不同股票分别披露。

8.4 报告期内股票投资组合的重大变动

8.4.1 累计买入金额超出期初基金资产净值 2%或前 20 名的股票明细

金额单位：人民币元

序号	股票代码	股票名称	本期累计买入金额	占期初基金资产净值比例 (%)
1	300750	宁德时代	80,795,317.76	5.20
2	600519	贵州茅台	51,009,498.00	3.28
3	601318	中国平安	19,066,166.03	1.23
4	600036	招商银行	18,140,127.87	1.17
5	300760	迈瑞医疗	16,557,604.00	1.07
6	601012	隆基股份	11,902,036.95	0.77
7	002466	天齐锂业	10,903,147.88	0.70
8	688981	中芯国际	9,844,336.55	0.63
9	600900	长江电力	9,267,674.59	0.60
10	601816	京沪高铁	9,098,181.00	0.59
11	300274	阳光电源	8,883,018.58	0.57
12	603259	药明康德	8,655,346.12	0.56
13	601166	兴业银行	8,240,956.00	0.53
14	688111	金山办公	8,078,142.36	0.52
15	600276	恒瑞医药	7,932,594.60	0.51
16	300782	卓胜微	7,626,577.75	0.49
17	601888	中国中免	7,594,523.00	0.49
18	600887	伊利股份	6,963,911.00	0.45
19	002709	天赐材料	6,608,014.00	0.43
20	002371	北方华创	6,581,176.00	0.42

注：买入包括二级市场上主动的买入、新股、配股、债转股、换股及行权等获得的股票，买入金额按成交金额（成交单价乘以成交数量）填列，不考虑相关交易费用。

8.4.2 累计卖出金额超出期初基金资产净值 2%或前 20 名的股票明细

金额单位：人民币元

序号	股票代码	股票名称	本期累计卖出金额	占期初基金资产净值比例 (%)
1	600519	贵州茅台	32,423,783.20	2.09
2	600036	招商银行	23,011,791.00	1.48
3	601318	中国平安	22,846,789.99	1.47
4	600887	伊利股份	11,807,156.81	0.76
5	600703	三安光电	10,907,147.01	0.70
6	601166	兴业银行	10,233,408.98	0.66

7	601012	隆基股份	9,988,284.18	0.64
8	600276	恒瑞医药	9,653,830.88	0.62
9	000858	五粮液	9,644,315.85	0.62
10	002371	北方华创	9,210,309.51	0.59
11	601888	中国中免	8,831,435.28	0.57
12	600030	中信证券	7,770,064.41	0.50
13	600900	长江电力	7,121,339.00	0.46
14	600436	片仔癀	6,601,083.83	0.42
15	000333	美的集团	6,285,438.00	0.40
16	600309	万华化学	6,275,437.37	0.40
17	601398	工商银行	6,015,997.00	0.39
18	600031	三一重工	5,741,541.00	0.37
19	600809	山西汾酒	5,584,787.20	0.36
20	603288	海天味业	5,291,083.63	0.34

注：卖出包括二级市场上主动的卖出、换股、要约收购、发行人回购及行权等减少的股票，卖出金额按成交金额（成交单价乘以成交数量）填列，不考虑相关交易费用。

8.4.3 买入股票的成本总额及卖出股票的收入总额

单位：人民币元

买入股票成本（成交）总额	802,529,818.95
卖出股票收入（成交）总额	702,885,247.61

注：买入股票成本、卖出股票收入均按买卖成交金额（成交单价乘以成交数量）填列，不考虑相关交易费用。

8.5 期末按债券品种分类的债券投资组合

金额单位：人民币元

序号	债券品种	公允价值（元）	占基金资产净值比例（%）
1	国家债券	-	-
2	央行票据	-	-
3	金融债券	-	-
	其中：政策性金融债	-	-
4	企业债券	-	-
5	企业短期融资券	-	-
6	中期票据	-	-
7	可转债（可交换债）	2,732,000.00	0.14
8	同业存单	-	-
9	其他	-	-
10	合计	2,732,000.00	0.14

8.6 期末按公允价值占基金资产净值比例大小排序的前五名债券投资明细

金额单位：人民币元

序号	债券代码	债券名称	数量（张）	公允价值（元）	占基金资产净值比例（%）
1	113052	兴业转债	27,320	2,732,000.00	0.14

8.7 期末按公允价值占基金资产净值比例大小排序的所有资产支持证券投资明细

本基金本报告期末未持有资产支持证券。

8.8 报告期末按公允价值占基金资产净值比例大小排序的前五名贵金属投资明细

本基金本报告期末未持有贵金属。

8.9 期末按公允价值占基金资产净值比例大小排序的前五名权证投资明细

本基金本报告期末未持有权证。

8.10 报告期末本基金投资的股指期货交易情况说明

8.10.1 报告期末本基金投资的股指期货持仓和损益明细

金额单位：人民币元

代码	名称	持仓量（买/卖）	合约市值（元）	公允价值变动（元）	风险说明
IF2201	IF2201	3	4,452,660.00	-8,100.00	-
IF2206	IF2206	2	2,951,520.00	-66,390.00	-
公允价值变动总额合计（元）					-74,490.00
股指期货投资本期收益（元）					761,294.08
股指期货投资本期公允价值变动（元）					-757,990.00

8.10.2 本基金投资股指期货的投资政策

本基金投资股指期货将根据风险管理的原则，以套期保值为目的，对冲系统性风险和某些特殊情况下的流动性风险等，主要采用流动性好、交易活跃的股指期货合约，通过多头或空头套期保值等策略进行套期保值操作。本基金力争利用股指期货的杠杆作用，降低股票仓位频繁调整的交易成本和跟踪误差，达到有效跟踪标的指数的目的。

8.11 报告期末本基金投资的国债期货交易情况说明

8.11.1 本期国债期货投资政策

无。

8.11.2 报告期末本基金投资的国债期货持仓和损益明细

无。

8.11.3 本期国债期货投资评价

本基金本报告期末持有国债期货合约。

8.12 投资组合报告附注

8.12.1 声明本基金投资的前十名证券的发行主体本期是否出现被监管部门立案调查，或在报告编制日前一年内受到公开谴责、处罚的情形。如是，还应对相关证券的投资决策程序做出说明

报告期内基金投资的前十名证券除兴业银行（证券代码 601166）、招商银行（证券代码 600036）外其他证券的发行主体未有被监管部门立案调查，不存在报告编制日前一年内受到公开谴责、处罚的情形。

1、兴业银行（证券代码 601166）

兴业银行 2021 年 8 月 20 日公告称，因违反信用信息采集、提供、查询及相关管理规定，中国人民银行对公司罚款 5 万元。

2、招商银行（证券代码 600036）

招商银行 2021 年 5 月 21 日公告称，因向同业投资提供第三方信用担保、为非保本理财产品出具保本承诺，部分未按规定计提风险加权资产等原因，中国银行保险监督管理委员会对公司罚款 7170 万元。

对上述证券的投资决策程序的说明：本基金为指数型基金，因复制指数被动持有，上述证券的投资决策程序符合相关法律法规和公司制度的要求。

8.12.2 声明基金投资的前十名股票是否超出基金合同规定的备选股票库。如是，还应对相关股票的投资决策程序做出说明

本基金投资的前十名股票没有超出基金合同规定的备选股票库，本基金管理人从制度和流程上要求股票必须先入库再买入。

8.12.3 期末其他各项资产构成

单位：人民币元

序号	名称	金额（元）
1	存出保证金	1,006,099.34
2	应收证券清算款	10,088.85
3	应收股利	-
4	应收利息	150,604.81
5	应收申购款	-
6	其他应收款	-

7	待摊费用	-
8	其他	-
9	合计	1,166,793.00

8.12.4 期末持有的处于转股期的可转换债券明细

本基金本报告期末未持有处于转股期的可转换债券。

8.12.5 期末前十名股票中存在流通受限情况的说明

8.12.5.1 期末指数投资前十名股票中存在流通受限情况说明

序号	股票代码	股票名称	流通受限部分的公允价值（元）	占基金资产净值比例（%）	流通受限情况说明
1	600519	贵州茅台	20,500,000.00	1.03	转融通融出
2	601012	隆基股份	8,232,100.00	0.41	转融通融出
3	000333	美的集团	7,956,718.00	0.40	转融通融出
4	300059	东方财富	4,846,566.00	0.24	转融通融出
5	600036	招商银行	3,307,409.00	0.17	转融通融出
6	601166	兴业银行	3,031,168.00	0.15	转融通融出
7	601318	中国平安	2,591,074.00	0.13	转融通融出
8	000858	五粮液	2,226,600.00	0.11	转融通融出
9	600900	长江电力	1,845,510.00	0.09	转融通融出

8.12.5.2 期末积极投资前五名股票中存在流通受限情况的说明

序号	股票代码	股票名称	流通受限部分的公允价值（元）	占基金资产净值比例（%）	流通受限情况说明
1	688776	国光电气	267,680.53	0.01	新股锁定期
2	688103	国力股份	105,429.50	0.01	新股锁定期
3	301177	迪阿股份	91,935.36	0.00	新股锁定期
4	301050	雷电微力	54,694.42	0.00	新股锁定期
5	301035	润丰股份	36,244.32	0.00	新股锁定期

§ 9 基金份额持有人信息

9.1 期末基金份额持有人户数及持有人结构

份额单位：份

持有人户数（户）	户均持有的基金份额	持有人结构					
		机构投资者		个人投资者		南方沪深 300 交易型开放式指数证券投资基金联接基金	
		持有份额	占总份额	持有份额	占总份额	持有份额	占总份额

			比例		比例		比例
16,643	50,183.23	116,622,209.00	13.96%	126,632,823.00	15.16%	591,944,419.00	70.87%

9.2 期末上市基金前十名持有人

序号	持有人名称	持有份额（份）	占上市总份额比例
1	广东省贰号职业年金计划-工商银行	39,728,535.00	4.76%
2	北京市(贰号)职业年金计划-农业银行	35,921,223.00	4.30%
3	辽宁省贰号职业年金计划-工商银行	32,594,100.00	3.90%
4	方正证券股份有限公司	3,134,512.00	0.38%
5	广发证券股份有限公司	2,606,680.00	0.31%
6	刘剑	2,000,000.00	0.24%
7	中信证券股份有限公司	1,463,776.00	0.18%
8	陈淑兰	1,335,154.00	0.16%
9	蔡景玲	1,049,429.00	0.13%
10	徐国忠	1,007,417.00	0.12%
11	中国工商银行-南方开元沪深 300 交易型开放式指数证券投资基金	591,944,419.00	70.87%

注：持有人名称与注册登记机构持有人名册保持一致。其中：“中国工商银行-南方开元沪深 300 交易型开放式指数证券投资基金”对应的基金全称为“中国工商银行-南方沪深 300 交易型开放式指数证券投资基金联接基金”。

9.3 期末基金管理人的从业人员持有本基金的情况

本公司的所有从业人员(包含高级管理人员、基金投资和研究部门负责人和本基金基金经理)均未持有本基金份额。

9.4 期末基金管理人的从业人员持有本开放式基金份额总量区间情况

本公司的高级管理人员、基金投资和研究部门负责人和本基金基金经理均未持有本基金份额。

9.5 期末兼任私募资产管理计划投资经理的基金经理本人及其直系亲属持有本人管理的产

基金经理姓名	产品类型	持有本人管理的产 品份额总 量的数量区间（万份）
罗文杰	公募基金	50~100
	私募资产管理计划	0
	合计	50~100

§ 10 开放式基金份额变动

单位：份

基金合同生效日(2013年2月18日)基金份额总额	2,000,000,000.00
本报告期期初基金份额总额	637,199,451.00
本报告期基金总申购份额	356,000,000.00
减：报告期基金总赎回份额	158,000,000.00
本报告期期间基金拆分变动份额（份额减少以“-”填列）	-
本报告期期末基金份额总额	835,199,451.00

§ 11 重大事件揭示

11.1 基金份额持有人大会决议

本报告期末召开基金份额持有人大会。

11.2 基金管理人、基金托管人的专门基金托管部门的重大人事变动

因南方基金管理股份有限公司（以下简称“公司”）董事长张海波先生病逝缺位，根据相关法律法规和公司章程，公司董事会决定由公司总经理杨小松先生代为履行公司董事长职务。该决定自 2021 年 2 月 19 日起生效。

2021 年 5 月 19 日，公司副总经理常克川先生兼任首席信息官。

中国工商银行股份有限公司（以下简称“本公司”）根据工作需要，任命刘彤女士担任本公司资产托管部总经理，全面主持资产托管部相关工作。刘彤女士的托管人高级管理人员任职信息已经在中国证券投资基金业协会备案。李勇先生不再担任本公司资产托管部总经理职务。

11.3 涉及基金管理人、基金财产、基金托管业务的诉讼

本报告期内，无涉及基金管理人主营业务的诉讼。

本报告期内，无涉及基金财产、基金托管业务的诉讼。

11.4 基金投资策略的改变

本报告期基金投资策略无改变。

11.5 为基金进行审计的会计师事务所情况

本报告期本基金的审计事务所无变化，目前普华永道中天会计师事务所(特殊普通合伙)已为本基金提供审计服务 9 年，本报告期应支付给普华永道中天会计师事务所(特殊普通合伙)的报酬为人民币 90,000.00 元。

11.6 管理人、托管人及其高级管理人员受稽查或处罚等情况

本报告期内，基金管理人及其高级管理人员未受监管部门稽查或处罚。

本报告期内，基金托管人及其高级管理人员未受监管部门稽查或处罚。

11.7 基金租用证券公司交易单元的有关情况

11.7.1 基金租用证券公司交易单元进行股票投资及佣金支付情况

金额单位：人民币元

券商名称	交易单元数量	股票交易		应支付该券商的佣金		备注
		成交金额	占当期股票成交总额的比例	佣金	占当期佣金总量的比例	
华泰证券	5	896,500,231.48	60.91%	89,655.09	60.91%	-
银河证券	2	575,187,390.75	39.08%	57,522.84	39.08%	-
海通证券	1	78,369.00	0.01%	7.83	0.01%	-
申万宏源	2	41,177.00	0.00%	4.12	0.00%	-
湘财证券	1	-	-	-	-	-
招商证券	1	-	-	-	-	-
中泰证券	1	-	-	-	-	-
中信证券	1	-	-	-	-	-
红塔证券	1	-	-	-	-	-
华创证券	1	-	-	-	-	-
南京证券	1	-	-	-	-	-
平安证券	1	-	-	-	-	-
渤海证券	1	-	-	-	-	-
东北证券	1	-	-	-	-	-
东海证券	1	-	-	-	-	-
东吴证券	1	-	-	-	-	-
光大证券	1	-	-	-	-	-
国金证券	1	-	-	-	-	-
国信证券	1	-	-	-	-	-

注：交易单元的选择标准和程序根据中国证监会《关于完善证券投资基金交易席位制度有关问题的通知》（证监基金字[2007]48 号）的有关规定，我公司制定了租用证券公司交易单元的选择标准和程序：

A：选择标准

- 1、公司经营行为规范，财务状况和经营状况良好；

2、公司具有较强的研究能力,能及时、全面地为基金提供高质量的宏观经济研究、行业研究及市场走向、个股分析报告和专门研究报告;

3、公司内部管理规范,能满足基金操作的保密要求;

4、建立了广泛的信息网络,能及时提供准确的信息资讯服务。

B: 选择流程 公司研究部门定期对券商服务质量从以下几方面进行量化评比,并根据评比的结果选择席位:

1、服务的主动性。主要针对证券公司承接调研课题的态度、协助安排上市公司调研、以及就有关专题提供研究报告和讲座;

2、研究报告的质量。主要是指证券公司所提供研究报告是否详实,投资建议是否准确;

3、资讯提供的及时性及便利性。主要是指证券公司提供资讯的时效性、及时性以及提供资讯的渠道是否便利、提供的资讯是否充足全面。

C: 报告期内基金租用券商交易单元的变更情况:

新增交易单元:

华泰证券

退租交易单元:

无

11.7.2 基金租用证券公司交易单元进行其他证券投资的情况

金额单位:人民币元

券商名称	债券交易		债券回购交易		权证交易	
	成交金额	占当期债券成交总额的比例	成交金额	占当期债券回购成交总额的比例	成交金额	占当期权证成交总额的比例
华泰证券	5,067,479.60	47.69%	-	-	-	-
银河证券	5,074,743.74	47.75%	-	-	-	-
海通证券	-	-	-	-	-	-
申万宏源	484,549.66	4.56%	-	-	-	-
湘财证券	-	-	-	-	-	-
招商证券	-	-	-	-	-	-
中泰证券	-	-	-	-	-	-
中信证券	-	-	-	-	-	-
红塔证券	-	-	-	-	-	-
华创证券	-	-	-	-	-	-
南京证券	-	-	-	-	-	-
平安证券	-	-	-	-	-	-
渤海证券	-	-	-	-	-	-

东北证券	-	-	-	-	-	-
东海证券	-	-	-	-	-	-
东吴证券	-	-	-	-	-	-
光大证券	-	-	-	-	-	-
国金证券	-	-	-	-	-	-
国信证券	-	-	-	-	-	-

11.8 其他重大事件

序号	公告事项	法定披露方式	法定披露日期
1	南方基金管理股份有限公司关于旗下基金投资关联方承销证券的公告	证券时报、基金管理人网站、中国证监会基金电子披露网站	2021-01-25
2	南方基金管理股份有限公司关于旗下基金投资关联方承销证券的关联交易公告	证券时报、基金管理人网站、中国证监会基金电子披露网站	2021-02-04
3	南方基金管理股份有限公司关于旗下基金投资关联方承销证券的公告	证券时报、基金管理人网站、中国证监会基金电子披露网站	2021-02-23
4	南方基金管理股份有限公司关于旗下基金投资关联方承销证券的公告	证券时报、基金管理人网站、中国证监会基金电子披露网站	2021-03-02
5	南方基金管理股份有限公司关于旗下基金投资关联方承销证券的公告	证券时报、基金管理人网站、中国证监会基金电子披露网站	2021-03-08
6	南方基金管理股份有限公司关于旗下基金投资关联方承销证券的公告	证券时报、基金管理人网站、中国证监会基金电子披露网站	2021-03-16
7	南方基金管理股份有限公司关于旗下基金投资关联方承销证券的公告	证券时报、基金管理人网站、中国证监会基金电子披露网站	2021-03-19
8	南方基金管理股份有限公司关于旗下基金投资关联方承销证券的公告	证券时报、基金管理人网站、中国证监会基金电子披露网站	2021-03-22
9	南方基金管理股份有限公司关于旗下基金投资关联方承销证券的公告	证券时报、基金管理人网站、中国证监会基金电子披露网站	2021-03-29
10	南方基金管理股份有限公司关于旗下部分指数基金修订基金合同有关条款的公告	证券时报、基金管理人网站、中国证监会基金电子披露网站	2021-03-31
11	关于南方沪深 300 交易型开放式指数证券投资基金流动性服务商的公告	证券时报、基金管理人网站、中国证监会基金电子披露网站	2021-04-12

12	南方基金管理股份有限公司关于旗下基金投资关联方承销证券的关联交易公告	证券时报、基金管理人网站、中国证监会基金电子披露网站	2021-04-13
13	南方基金管理股份有限公司关于旗下基金投资关联方华泰联合证券承销证券的关联交易公告	证券时报、基金管理人网站、中国证监会基金电子披露网站	2021-04-16
14	南方基金管理股份有限公司关于旗下基金投资关联方兴业证券承销证券的关联交易公告	证券时报、基金管理人网站、中国证监会基金电子披露网站	2021-04-16
15	南方基金管理股份有限公司关于旗下基金投资关联方承销证券的关联交易公告	证券时报、基金管理人网站、中国证监会基金电子披露网站	2021-04-19
16	南方基金管理股份有限公司关于旗下基金投资关联方承销证券的关联交易公告	证券时报、基金管理人网站、中国证监会基金电子披露网站	2021-05-01
17	南方基金管理股份有限公司关于旗下基金投资关联方承销证券的关联交易公告	证券时报、基金管理人网站、中国证监会基金电子披露网站	2021-05-13
18	南方基金管理股份有限公司关于旗下基金投资关联方承销证券的关联交易公告	证券时报、基金管理人网站、中国证监会基金电子披露网站	2021-05-15
19	南方基金管理股份有限公司关于旗下基金投资关联方承销证券的关联交易公告	证券时报、基金管理人网站、中国证监会基金电子披露网站	2021-05-21
20	南方基金关于南方沪深 300 交易型开放式指数证券投资基金增加中信建投为场内申购赎回代理券商的公告	证券时报、基金管理人网站、中国证监会基金电子披露网站	2021-06-09
21	南方基金管理股份有限公司关于旗下基金投资关联方承销证券的关联交易公告	证券时报、基金管理人网站、中国证监会基金电子披露网站	2021-06-11
22	南方基金管理股份有限公司关于旗下基金投资关联方承销可转换公司债券的公告	证券时报、基金管理人网站、中国证监会基金电子披露网站	2021-06-18
23	南方基金管理股份有限公司关于旗下基金投资关联方承销证券的关联交易公告	证券时报、基金管理人网站、中国证监会基金电子披露网站	2021-06-25
24	南方基金关于旗下部分基金增加中金财富为场内申购赎回代理券商的公告	证券时报、基金管理人网站、中国证监会基金电子披露网站	2021-06-28
25	南方基金关于旗下部分基金增加平安证券为场内申购赎回代理券商的公告	证券时报、基金管理人网站、中国证监会基金电子披露网站	2021-07-08
26	南方基金管理股份有限公司关于旗下基金投资关联方承销证券的关联交易公告	证券时报、基金管理人网站、中国证监会	2021-07-17

		基金电子披露网站	
27	南方基金管理股份有限公司关于旗下基金投资关联方承销可转换公司债券的公告	证券时报、基金管理人网站、中国证监会基金电子披露网站	2021-07-31
28	南方基金管理股份有限公司关于旗下深交所基金新增扩位简称的公告	证券时报、基金管理人网站、中国证监会基金电子披露网站	2021-08-21
29	南方基金管理股份有限公司关于旗下基金投资关联方承销证券的关联交易公告	证券时报、基金管理人网站、中国证监会基金电子披露网站	2021-10-01
30	关于南方沪深 300 交易型开放式指数证券投资基金流动性服务商终止的公告	证券时报、基金管理人网站、中国证监会基金电子披露网站	2021-10-28
31	南方基金管理股份有限公司关于旗下基金获配北方华创（002371）非公开发行 A 股的公告	证券时报、基金管理人网站、中国证监会基金电子披露网站	2021-11-05
32	南方基金管理股份有限公司关于旗下基金投资关联方承销证券的关联交易公告	证券时报、基金管理人网站、中国证监会基金电子披露网站	2021-11-06
33	南方基金管理股份有限公司关于旗下基金参与宁波银行股份有限公司配股的关联交易公告	证券时报、基金管理人网站、中国证监会基金电子披露网站	2021-12-04
34	南方基金管理股份有限公司关于旗下基金投资关联方承销证券的关联交易公告	证券时报、基金管理人网站、中国证监会基金电子披露网站	2021-12-04
35	南方基金管理股份有限公司关于旗下基金投资关联方承销证券的关联交易公告	证券时报、基金管理人网站、中国证监会基金电子披露网站	2021-12-09
36	南方基金管理股份有限公司关于旗下基金投资关联方承销可转换公司债券的公告	证券时报、基金管理人网站、中国证监会基金电子披露网站	2021-12-29

§ 12 影响投资者决策的其他重要信息

12.1 报告期内单一投资者持有基金份额比例达到或超过 20%的情况

投资者类别	报告期内持有基金份额变化情况					报告期末持有基金情况	
	序号	持有基金份额比例达到或者超过 20%的时间区间	期初份额	申购份额	赎回份额	持有份额	份额占比

联接基金	1	20210101- 20211231	489,944,419.00	200,000,000.00	98,000,000.00	591,944,419.00	70.87%
------	---	-----------------------	----------------	----------------	---------------	----------------	--------

产品特有风险

本基金存在持有基金份额超过 20% 的基金份额持有人，在特定赎回比例及市场条件下，若基金管理人未能以合理价格及时变现基金资产，将会导致流动性风险和基金净值波动风险。

注：申购份额包含红利再投资和份额折算。

12.2 影响投资者决策的其他重要信息

无。

§ 13 备查文件目录**13.1 备查文件目录**

- 1、中国证监会批准设立南方沪深 300 交易型开放式指数证券投资基金的文件；
- 2、《南方沪深 300 交易型开放式指数证券投资基金基金合同》；
- 3、《南方沪深 300 交易型开放式指数证券投资基金托管协议》；
- 4、基金管理人业务资格批件、营业执照；
- 5、报告期内在选定报刊上披露的各项公告；
- 6、《南方沪深 300 交易型开放式指数证券投资基金 2021 年年度报告》原文。

13.2 存放地点

深圳市福田区莲花街道益田路 5999 号基金大厦 32-42 楼。

13.3 查阅方式

网站：<http://www.nffund.com>