

# 深证成份交易型开放式指数证券投资 基金 2021 年年度报告

2021 年 12 月 31 日

基金管理人：南方基金管理股份有限公司

基金托管人：中国工商银行股份有限公司

送出日期：2022 年 3 月 31 日

## § 1 重要提示及目录

### 1.1 重要提示

基金管理人的董事会及董事保证本报告所载资料不存在虚假记载、误导性陈述或重大遗漏，并对其内容的真实性、准确性和完整性承担个别及连带责任。

本年度报告已经三分之二以上独立董事签字同意，并由总经理（代为履行董事长职务）签发。

基金托管人中国工商银行股份有限公司根据本基金合同规定，于 2022 年 3 月 29 日复核了本报告中的财务指标、净值表现、利润分配情况、财务会计报告、投资组合报告等内容，保证复核内容不存在虚假记载、误导性陈述或者重大遗漏。

基金管理人承诺以诚实信用、勤勉尽责的原则管理和运用基金资产，但不保证基金一定盈利。

基金的过往业绩并不代表其未来表现。投资有风险，投资者在作出投资决策前应仔细阅读本基金的招募说明书及其更新。

本报告期自 2021 年 1 月 1 日起至 12 月 31 日止。

## 1.2 目录

§1 重要提示及目录.....	1
1.1 重要提示.....	1
1.2 目录.....	2
§2 基金简介.....	4
2.1 基金基本情况.....	4
2.2 基金产品说明.....	4
2.3 基金管理人和基金托管人.....	4
2.4 信息披露方式.....	5
2.5 其他相关资料.....	5
§3 主要财务指标、基金净值表现及利润分配情况.....	6
3.1 主要会计数据和财务指标.....	6
3.2 基金净值表现.....	6
3.3 过去三年基金的利润分配情况.....	8
§4 管理人报告.....	8
4.1 基金管理人及基金经理情况.....	8
4.2 管理人对报告期内本基金运作合规守信情况的说明.....	10
4.3 管理人对报告期内公平交易情况的专项说明.....	10
4.4 管理人对报告期内基金的投资策略和业绩表现的说明.....	11
4.5 管理人对宏观经济、证券市场及行业走势的简要展望.....	12
4.6 管理人内部有关本基金的监察稽核工作情况.....	12
4.7 管理人对报告期内基金估值程序等事项的说明.....	13
4.8 管理人对报告期内基金利润分配情况的说明.....	13
4.9 报告期内基金持有人数或基金资产净值预警说明.....	14
§5 托管人报告.....	14
5.1 报告期内本基金托管人合规守信情况声明.....	14
5.2 托管人对报告期内本基金投资运作合规守信、净值计算、利润分配等情况的说明.....	14
5.3 托管人对本年度报告中财务信息等内容的真实、准确和完整发表意见.....	14
§6 审计报告.....	14
6.1 审计报告基本信息.....	14
6.2 审计报告的基本内容.....	14
§7 年度财务报表.....	17
7.1 资产负债表.....	17
7.2 利润表.....	18
7.3 所有者权益（基金净值）变动表.....	19
7.4 报表附注.....	20
§8 投资组合报告.....	48
8.1 期末基金资产组合情况.....	48
8.2 期末按行业分类的股票投资组合.....	49
8.3 期末按公允价值占基金资产净值比例大小排序的所有股票投资明细.....	50
8.4 报告期内股票投资组合的重大变动.....	63
8.5 期末按债券品种分类的债券投资组合.....	64

8.6	期末按公允价值占基金资产净值比例大小排序的前五名债券投资明细 .....	64
8.7	期末按公允价值占基金资产净值比例大小排序的所有资产支持证券投资明细 .....	65
8.8	报告期末按公允价值占基金资产净值比例大小排序的前五名贵金属投资明细 .....	65
8.9	期末按公允价值占基金资产净值比例大小排序的前五名权证投资明细 .....	65
8.10	报告期末本基金投资的股指期货交易情况说明 .....	65
8.11	报告期末本基金投资的国债期货交易情况说明 .....	65
8.12	投资组合报告附注 .....	65
§9	基金份额持有人信息 .....	66
9.1	期末基金份额持有人户数及持有人结构 .....	66
9.2	期末上市基金前十名持有人 .....	67
9.3	期末基金管理人的从业人员持有本基金的情况 .....	67
9.4	期末基金管理人的从业人员持有本开放式基金份额总量区间情况 .....	67
§10	开放式基金份额变动 .....	67
§11	重大事件揭示 .....	68
11.1	基金份额持有人大会决议 .....	68
11.2	基金管理人、基金托管人的专门基金托管部门的重大人事变动 .....	68
11.3	涉及基金管理人、基金财产、基金托管业务的诉讼 .....	68
11.4	基金投资策略的改变 .....	68
11.5	为基金进行审计的会计师事务所情况 .....	68
11.6	管理人、托管人及其高级管理人员受稽查或处罚等情况 .....	68
11.7	基金租用证券公司交易单元的有关情况 .....	69
11.8	其他重大事件 .....	70
§12	影响投资者决策的其他重要信息 .....	71
12.1	报告期内单一投资者持有基金份额比例达到或超过 20% 的情况 .....	71
12.2	影响投资者决策的其他重要信息 .....	72
§13	备查文件目录 .....	72
13.1	备查文件目录 .....	72
13.2	存放地点 .....	72
13.3	查阅方式 .....	72

## § 2 基金简介

### 2.1 基金基本情况

基金名称	深证成份交易型开放式指数证券投资基金
基金简称	南方深证成份 ETF
场内简称	深成 ETF
基金主代码	159903
交易代码	159903
基金运作方式	交易型开放式
基金合同生效日	2009 年 12 月 4 日
基金管理人	南方基金管理股份有限公司
基金托管人	中国工商银行股份有限公司
报告期末基金份额总额	172,154,507.00 份
基金合同存续期	不定期
基金份额上市的证券交易所	深圳证券交易所
上市日期	2010 年 2 月 2 日

注：本基金在交易所行情系统净值揭示等其他信息披露场合下，可简称为“深成 ETF”。

### 2.2 基金产品说明

投资目标	紧密跟踪标的指数，追求跟踪偏离度和跟踪误差最小化。
投资策略	本基金为完全被动式指数基金，原则上采用完全复制法，按照成份股在标的指数中的基准权重构建指数化投资组合，并根据标的指数成份股及其权重的变化进行相应调整。 当预期成份股发生调整和成份股发生配股、增发、分红等行为时，或因基金的申购和赎回等对本基金跟踪标的指数的效果可能带来影响时，或因某些特殊情况导致流动性不足时，或其他原因导致无法有效复制和跟踪标的指数时，基金管理人可以对投资组合管理进行适当变通和调整，从而使使得投资组合紧密地跟踪标的指数。
业绩比较基准	深证成份指数
风险收益特征	本基金属股票基金，风险与收益高于混合基金、债券基金与货币市场基金。本基金为指数型基金，主要采用完全复制法跟踪标的指数的表现，具有与标的指数、以及标的指数所代表的股票市场相似的风险收益特征。

### 2.3 基金管理人和基金托管人

项目	基金管理人	基金托管人
名称	南方基金管理股份有限公司	中国工商银行股份有限公司
信息披露负责人	姓名	常克川
	联系电话	0755-82763888
		郭明
		010-66105799

	电子邮箱	manager@southernfund.com	custody@icbc.com.cn
客户服务电话		400-889-8899	95588
传真		0755-82763889	010-66105798
注册地址		深圳市福田区莲花街道益田路 5999 号基金大厦 32-42 楼	北京市西城区复兴门内大街 55 号
办公地址		深圳市福田区莲花街道益田路 5999 号基金大厦 32-42 楼	北京市西城区复兴门内大街 55 号
邮政编码		518017	100140
法定代表人		杨小松（代为履行法定代表人职责）	陈四清

因南方基金管理股份有限公司（以下简称“公司”）董事长缺位，根据相关法律法规和公司章程，公司董事会决定由公司总经理杨小松先生代为履行公司董事长职务（包括代为履行公司法定代表人职责以及法定、公司章程和制度规定的公司董事长其他各项职责）。该决定自 2021 年 2 月 19 日起生效。

## 2.4 信息披露方式

本基金选定的信息披露报纸名称	上海证券报
登载基金年度报告正文的管理人互联网网址	<a href="http://www.nffund.com">http://www.nffund.com</a>
基金年度报告备置地点	基金管理人、基金托管人的办公地址、基金上市交易的证券交易所（如有）

## 2.5 其他相关资料

项目	名称	办公地址
会计师事务所	普华永道中天会计师事务所（特殊普通合伙）	中国上海市黄浦区湖滨路 202 号领展企业广场 2 座普华永道中心 11 楼
注册登记机构	中国证券登记结算有限责任公司	北京市西城区太平桥大街 17 号

### § 3 主要财务指标、基金净值表现及利润分配情况

#### 3.1 主要会计数据和财务指标

单位：人民币元

3.1.1 期间数据和指标	2021 年	2020 年	2019 年
本期已实现收益	67,729,625.92	77,023,264.28	-16,037,767.05
本期利润	20,287,330.13	150,480,372.68	154,978,245.87
加权平均基金份额本期利润	0.1043	0.5010	0.3864
本期加权平均净值利润率	6.22%	37.31%	38.08%
本期基金份额净值增长率	5.36%	42.42%	45.78%
3.1.2 期末数据和指标	2021 年末	2020 年末	2019 年末
期末可供分配利润	64,052,859.93	65,134,758.24	-71,261,689.30
期末可供分配基金份额利润	0.3720	0.2842	-0.2041
期末基金资产净值	297,368,126.22	375,700,225.01	401,935,778.47
期末基金份额净值	1.7273	1.6395	1.1512
3.1.3 累计期末指标	2021 年末	2020 年末	2019 年末
基金份额累计净值增长率	27.45%	20.97%	-15.06%

注：1、基金业绩指标不包括持有人认（申）购或交易基金的各项费用，计入费用后实际收益水平要低于所列数字；

2、本期已实现收益指基金本期利息收入、投资收益、其他收入（不含公允价值变动收益）扣除相关费用后的余额，本期利润为本期已实现收益加上本期公允价值变动收益；

3、对期末可供分配利润，采用期末资产负债表中未分配利润与未分配利润中已实现部分的孰低数。

#### 3.2 基金净值表现

##### 3.2.1 基金份额净值增长率及其与同期业绩比较基准收益率的比较

阶段	份额净值增长率①	份额净值增长率标准差②	业绩比较基准收益率③	业绩比较基准收益率标准差④	①-③	②-④
过去三个月	3.95%	0.84%	3.83%	0.85%	0.12%	-0.01%
过去六个月	-0.83%	1.08%	-2.01%	1.08%	1.18%	0.00%
过去一年	5.36%	1.27%	2.67%	1.27%	2.69%	0.00%
过去三年	118.73%	1.47%	105.22%	1.47%	13.51%	0.00%
过去五年	59.18%	1.38%	45.99%	1.38%	13.19%	0.00%
自基金合同生效起至今	27.45%	1.58%	7.00%	1.59%	20.45%	-0.01%

##### 3.2.2 自基金合同生效以来基金份额累计净值增长率变动及其与同期业绩比较基

## 准收益率变动的比较

南方深证成份ETF累计净值增长率与同期业绩比较基准收益率的历史走势对比图

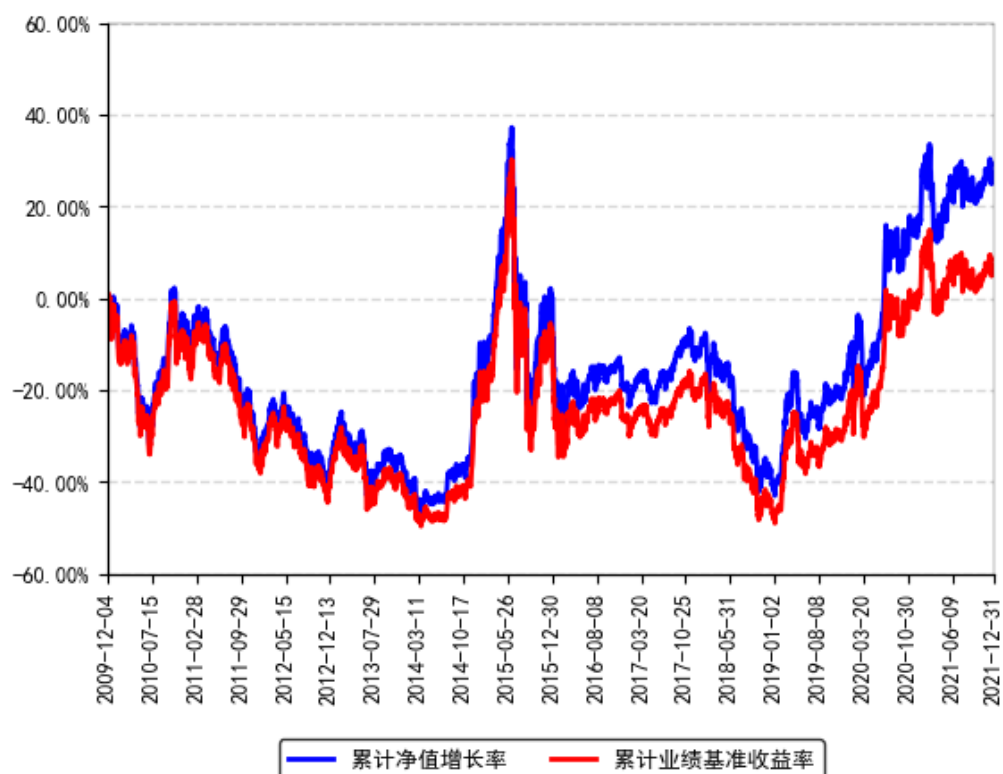

### 3.2.3 过去五年以来基金每年净值增长率及其与同期业绩比较基准收益率的比较



南方深证成份ETF每年净值增长率与同期业绩比较基准收益率的对比图

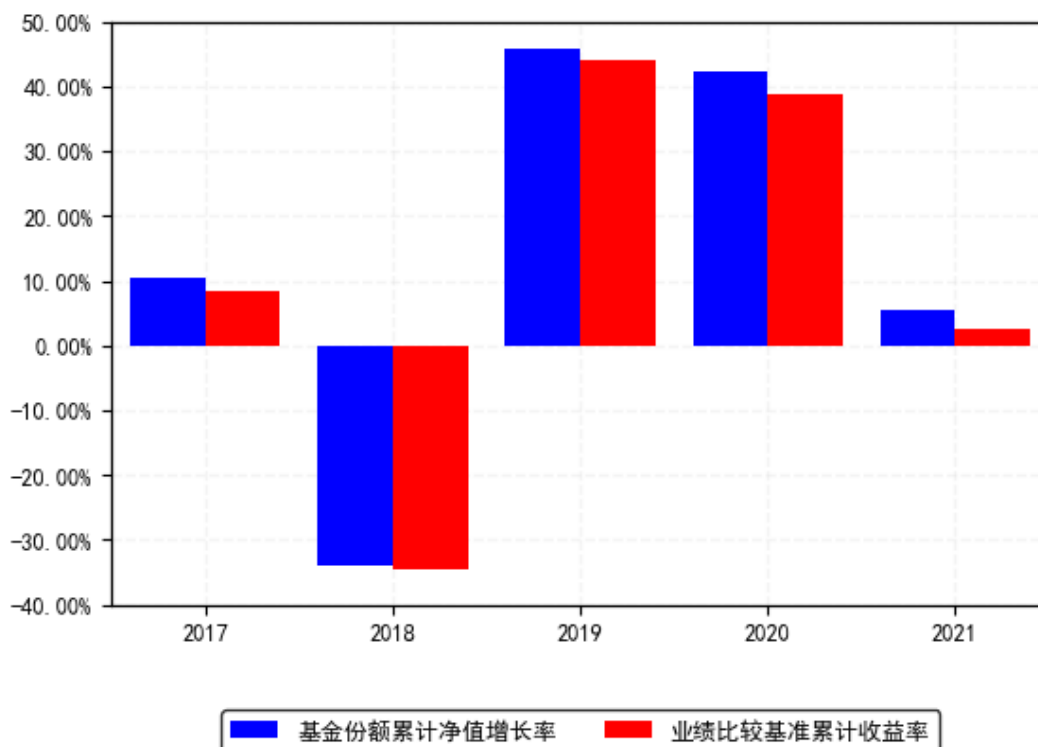

### 3.3 过去三年基金的利润分配情况

本基金过去三年未进行利润分配。

## § 4 管理人报告

### 4.1 基金管理人及基金经理情况

#### 4.1.1 基金管理人及其管理基金的经验

1998年3月6日，经中国证监会批准，南方基金管理有限公司作为国内首批规范的基金管理公司正式成立，成为我国“新基金时代”的起始标志。

2018年1月，公司整体变更设立为南方基金管理股份有限公司。2019年7月，根据南方基金管理股份有限公司股东大会决议，并经中国证监会核准，本公司原股东及新增股东共同认购了本公司新增的注册资本，认购完成后注册资本为36172万元人民币。目前股权结构为：华泰证券股份有限公司41.16%、深圳市投资控股有限公司27.44%、厦门国际信托有限公司13.72%、兴业证券股份有限公司9.15%、厦门合泽吉企业管理合伙企业(有限合伙)1.72%、厦门合泽祥企业管理合伙企业(有限合伙)2.24%、厦门合泽益企业管理合伙企业(有

有限合伙) 2.25%、厦门合泽盈企业管理合伙企业(有限合伙) 2.32%。目前, 公司总部设在深圳, 在北京、上海、深圳、南京、成都、合肥等地设有分公司, 在香港和深圳前海设有子公司——南方东英资产管理有限公司(香港子公司)和南方资本管理有限公司(深圳子公司)。其中, 南方东英是境内基金公司获批成立的第一家境外分支机构。

截至本报告期末, 南方基金管理股份有限公司(不含子公司)管理资产规模超过 1.5 万亿元, 旗下管理 274 只开放式基金, 多个全国社保、基本养老保险、企业年金、职业年金和专户组合。

#### 4.1.2 基金经理(或基金经理小组)及基金经理助理简介

姓名	职务	任本基金的基金经理(助理)期限		证券从业年限	说明
		任职日期	离任日期		
孙伟	本基金基金经理	2016年8月19日	-	11年	北京大学工商管理硕士, 特许金融分析师(CFA)、注册会计师(CPA), 具有基金从业资格。曾任职于腾讯科技有限公司投资并购部、德勤华永会计师事务所深圳分所审计部。2010年2月加入南方基金, 历任运作保障部基金会计、数量化投资部量化投资研究员、基金经理助理; 2015年5月22日至2016年7月29日, 任南方500工业ETF、南方500原材料ETF基金经理; 2015年7月2日至2020年12月1日, 任改革基金、高铁基金基金经理; 2019年7月12日至2021年1月7日, 任南方中证500工业ETF基金经理; 2019年7月12日至2021年1月14日, 任南方中证500原材料ETF基金经理; 2020年12月1日至2021年4月19日, 任改革基金基金经理; 2015年7月10日至今, 任500信息基金经理; 2016年5月13日至今, 任南方创业板ETF基金经理; 2016年5月20日至今, 任南方创业板ETF联接基金经理; 2016年8月17日至今, 任500信息联接基金经理; 2016年8月19日至今, 任深成ETF、南方深成基金经理; 2017年3月8日至今, 任南方全指证券ETF联接基金经理; 2017年3月10日至今, 任南方中证全指证券ETF基金经理; 2017年6月28日至今, 任南方中证银行ETF基金经理; 2017年6月29日至今, 任南方银行

					联接基金经理；2018年2月8日至今，任H股ETF基金经理；2018年2月12日至今，任南方H股联接基金经理；2019年7月12日至今，任南方上证380ETF、南方上证380ETF联接基金经理；2020年12月1日至今，任高铁基金基金经理。
--	--	--	--	--	--

注：1、本基金首任基金经理的任职日期为本基金合同生效日，后任基金经理的任职日期以及历任基金经理的离任日期为公司相关会议作出决定的公告（生效）日期；

2、证券从业年限计算标准遵从行业协会《证券业从业人员资格管理办法》中关于证券从业人员范围的相关规定。

#### 4.1.3 基金经理薪酬机制

公司基金经理薪酬由工资、奖金等部分构成。工资由基金经理的MD职位职级决定，重点体现员工能力和职位价值导向原则；奖金由员工的绩效贡献决定，重点体现绩效导向与差异化原则。对于兼任私募资产管理计划的基金经理，公司对私募资产管理计划产生的超额业绩报酬实施对应激励，按超出基础创收以上部分的一定比例计提激励奖金，并依据其管理产品的长期业绩与个人综合贡献情况实施分配。

### 4.2 管理人对报告期内本基金运作遵规守信情况的说明

本报告期内，本基金管理人严格遵守《中华人民共和国证券投资基金法》等有关法律法规、中国证监会和本基金基金合同的规定，本着诚实信用、勤勉尽责的原则管理和运用基金资产，在严格控制风险的基础上，为基金份额持有人谋求最大利益。本报告期内，本基金运作整体合法合规，没有损害基金份额持有人利益。基金的投资范围、投资比例及投资组合符合有关法律法规及基金合同的规定。

### 4.3 管理人对报告期内公平交易情况的专项说明

#### 4.3.1 公平交易制度和控制方法

本基金管理人根据《证券投资基金管理公司公平交易制度指导意见》和有关法律法规的规定，针对股票、债券的一级市场申购和二级市场交易等投资管理活动，以及授权、研究分析、投资决策、交易执行、业绩评估等投资管理活动相关的各个环节，建立了股票、债券、基金等证券池管理制度和细则，投资管理制度和细则，集中交易管理办法，公平交易操作指引，异常交易管理制度等公平交易相关的公司制度或流程指引。通过加强投资决策、交易执行的内部控制，完善对投资交易行为的日常监控和事后分析评估，以及履行相关的报告和信息披露义务，切实防范投资管理业务中的不公平交易和利益输送行为，保护投资者合法权益。

### 4.3.2 公平交易制度的执行情况

本报告期内，本基金管理人严格执行《证券投资基金管理公司公平交易制度指导意见》，完善相应制度及流程，通过系统和人工等各种方式在各业务环节严格控制交易公平执行，公平对待旗下管理的所有基金和投资组合。公司每季度对旗下组合进行股票和债券的同向交易价差专项分析。

本报告期内，两两组合间单日、3日、5日时间窗口内同向交易买入溢价率均值或卖出溢价率均值显著不为0的情况不存在，并且交易占比也没有明显异常，未发现不公平对待各组合或组合间相互利益输送的情况。

#### 4.3.2.1 增加执行的基金经理公平交易制度执行情况及公平交易管理情况

本基金管理人依据《基金经理兼任私募资产管理计划投资经理工作指引（试行）》的要求，建立和完善了兼任相关的制度及流程，确保兼任基金经理公平对待其管理的所有投资组合。通过对基金经理的投资交易行为进行监控和分析，本报告期内，两两组合间各项操作、流程及事后分析均正常，未发现不公平对待各组合或组合间相互利益输送的情况。

### 4.3.3 异常交易行为的专项说明

本基金于本报告期内不存在异常交易行为。本报告期内基金管理人管理的所有投资组合参与的交易所公开竞价，未出现同日反向交易成交较少的单边交易量超过该证券当日成交量的5%的情况。

## 4.4 管理人对报告期内基金的投资策略和业绩表现的说明

### 4.4.1 报告期内基金投资策略和运作分析

深证成指报告期内上涨 2.67%。

期间我们通过自建的“指数化交易系统”、“日内择时交易模型”、“跟踪误差归因分析系统”、“ETF 现金流精算系统”等，将本基金的跟踪误差指标控制在较好水平，并通过严格的风险管理流程，确保了本 ETF 基金的安全运作。

我们对本基金报告期内跟踪误差归因分析如下：

（1）大额申购赎回带来的成份股权重偏差，对此我们通过日内择时交易争取跟踪误差最小化；

（2）报告期内指数成份股（包括调出指数成份股）停牌引起的成份股权重偏离及基金整体仓位的偏离；

（3）根据指数成份股调整进行的基金调仓，事前我们制定了详细的调仓方案，在实施过程中引入多方校验机制防范风险发生，将跟踪误差控制在理想范围内；

（4）新股上市初期涨幅较大的影响。

#### 4.4.2 报告期内基金的业绩表现

截至报告期末，本基金份额净值为 1.7273 元，报告期内，份额净值增长率为 5.36%，同期业绩基准增长率为 2.67%。

#### 4.5 管理人对宏观经济、证券市场及行业走势的简要展望

国内经济增长面临压力，稳增长政策加码预期增强，价值风格有望受益；美联储加息使海外流动性转向，高估值资产短期承压。展望未来，经济结构转型大趋势明确背景下，科技产业景气向上，资本市场创新活跃，深证成指重点行业仍具有中长期投资价值。

本基金为指数基金，作为基金管理人，我们将通过严格的投资管理流程、精确的数量化计算、精益求精的工作态度、恪守指数化投资的宗旨，力求实现对标的指数的有效跟踪，为持有人提供与之相近的收益。投资者可以根据自身对证券市场的判断及投资风格，借助投资本基金参与市场。

#### 4.6 管理人内部有关本基金的监察稽核工作情况

本报告期内，本基金管理人根据法律法规、监管要求、自律规则和业务发展情况，严格遵循包括《公开募集证券投资基金信息披露管理办法》在内的公募基金行业各项法律法规及其他规范要求，有效落实了 2021 年度发布的《关于依法从严打击证券违法活动的意见》《证券期货业网络安全事件报告与调查处理办法》和《个人信息保护法》等公募基金相关新法律法规。

本基金管理人坚持从保护基金份额持有人利益出发，树立并坚守“全员合规、合规从高层做起、合规创造价值、合规是公司生存基础、合规为先、行稳致远”的合规理念，继续致力于合规与内控机制的完善，通过有效过程管控，将合规管理全面深度嵌入流程与业务，积极推动主动合规风控管理，持续加强业务风险的控制与防范，确保各项法规和管理制度的落实，有效保障了旗下基金及公司各项业务合法合规、稳健有序运作开展。

本报告期内，本基金管理人结合新法规的实施、新的监管要求和公司业务发展实际情况，积极推动监管新规落实，持续完善内部控制体系和内部控制制度、业务流程，制订和修订了包括《合规手册》《制度管理办法》《廉洁从业内部控制制度》《内控稽核工作操作指引》《“洗钱和恐怖融资风险”自评估制度》和《反洗钱内部控制制度》等一系列与监察稽核和合规内控相关的管理制度。

在进一步优化制度体系的基础上，本基金管理人积极开展形式丰富的合规培训与考试，加强员工行为规范检查、严格进行合规问责，强化全员合规、主动合规理念；对投研交易、市场销售、后台运营及人员管理等业务和相关部门开展了定期稽核、专项稽核及多项自查，检查业务开展的合规性和制度执行的有效性，排查业务中的风险点并完善内控措施，促进

公司业务合规运作、稳健经营；采取事前防范、事中控制和事后监督等三阶段工作，持续完善投资合规风控制度流程和系统，加强流动性指标等重要指标的监控和内幕交易防控，有效确保投研交易业务合规运作；全面履行新产品、新业务合规评估程序，保障新产品、新业务合规开展；严格审查基金宣传推介材料以及包括网络直播脚本在内的其他宣传材料合规性，及时检查基金销售业务的合法合规情况，督促落实投资者适当性管理制度；完成各项信息披露工作，保障所披露信息的真实性、准确性和完整性；监督和落实客户投诉处理，重视媒体监督和投资者关系管理。

本基金管理人高度重视反洗钱相关工作，通过研究监管形势，开展洗钱风险自评估工作，参考同业先进经验，按照风险为本的工作思路，积极主动的采取有效措施防控洗钱风险。从制度建设、系统功能建设、业务流程规范、宣传培训、监督检查等方面入手，将反洗钱工作贯穿于公司各项业务流程，有效提升了公司反洗钱工作的合规水平。

本基金管理人承诺将坚持诚实信用、勤勉尽责的原则管理和运用基金资产，积极健全内部管理制度，不断提高监察稽核及合规管理工作的科学性和有效性，持续全面推进合规数字化工作在更广范围应用并与合规管理工作深度融合，努力防范和管理各类风险，切实维护基金资产的安全与利益。

#### 4.7 管理人对报告期内基金估值程序等事项的说明

根据中国证监会相关规定和基金合同约定，本基金管理人应严格按照企业会计准则、中国证监会相关规定和基金合同关于估值的约定，对基金所持有的投资品种进行估值。本基金管理人已制定基金估值和份额净值计价的业务管理制度，明确基金估值的程序和技术；建立了估值委员会，组成人员包括副总经理、督察长、权益研究部总经理、指数投资部总经理、现金投资部总经理、风险管理部总经理及运作保障部总经理等。本基金管理人使用可靠的估值业务系统，估值人员熟悉各类投资品种的估值原则和具体估值程序。估值流程中包含风险监测、控制和报告机制。基金管理人改变估值技术，导致基金资产净值的变化在 0.25%以上的，对所采用的相关估值技术、假设及输入值的适当性咨询会计师事务所的专业意见。本基金托管人根据法律法规要求履行估值及净值计算的复核责任。定价服务机构按照商业合同约定提供定价服务。基金经理可参与估值原则和方法的讨论，但不参与估值价格的最终决策。本报告期内，参与估值流程各方之间无重大利益冲突。

#### 4.8 管理人对报告期内基金利润分配情况的说明

根据相关法律法规的规定和基金合同的约定，以及本基金的实际运作情况，本基金报告期末未进行利润分配。在符合分红条件的前提下，本基金已实现尚未分配的可供分配收益部分，将严格按照基金合同的约定适时向投资者予以分配。

#### 4.9 报告期内基金持有人数或基金资产净值预警说明

报告期内，本基金未出现连续二十个交易日基金份额持有人数量不满二百人或者基金资产净值低于五千万元的情形。

### § 5 托管人报告

#### 5.1 报告期内本基金托管人遵规守信情况声明

本报告期内，本基金托管人在对深证成份交易型开放式指数证券投资基金的托管过程中，严格遵守《证券投资基金法》及其他法律法规和基金合同的有关规定，不存在任何损害基金份额持有人利益的行为，完全尽职尽责地履行了基金托管人应尽的义务。

#### 5.2 托管人对报告期内本基金投资运作遵规守信、净值计算、利润分配等情况的说明

本报告期内，本基金的管理人——南方基金管理股份有限公司在本基金的投资运作、基金资产净值计算、基金份额申购赎回价格计算、基金费用开支等问题上，不存在任何损害基金份额持有人利益的行为，在各重要方面的运作严格按照基金合同的规定进行。

#### 5.3 托管人对本年度报告中财务信息等内容的真实、准确和完整发表意见

本托管人依法对南方基金管理股份有限公司编制和披露的深证成份交易型开放式指数证券投资基金 2021 年年度报告中财务指标、净值表现、利润分配情况、财务会计报告、投资组合报告等内容进行了核查，以上内容真实、准确和完整。

### § 6 审计报告

#### 6.1 审计报告基本信息

财务报表是否经过审计	是
审计意见类型	标准无保留意见
审计报告编号	普华永道中天审字(2022)第 22028 号

#### 6.2 审计报告的基本内容

审计报告标题	审计报告
审计报告收件人	深证成份交易型开放式指数证券投资基金全体基金份额持有人

<p>审计意见</p>	<p>(一)我们审计的内容 我们审计了深证成份交易型开放式指数证券投资基金(以下简称“南方深证成份 ETF 基金”)的财务报表,包括 2021 年 12 月 31 日的资产负债表,2021 年度的利润表和所有者权益(基金净值)变动表以及财务报表附注。</p> <p>(二)我们的意见 我们认为,后附的财务报表在所有重大方面按照企业会计准则和在财务报表附注中所列示的中国证券监督管理委员会(以下简称“中国证监会”)、中国证券投资基金业协会(以下简称“中国基金业协会”)发布的有关规定及允许的基金行业实务操作编制,公允反映了南方深证成份 ETF 基金 2021 年 12 月 31 日的财务状况以及 2021 年度的经营成果和基金净值变动情况。</p>
<p>形成审计意见的基础</p>	<p>我们按照中国注册会计师审计准则的规定执行了审计工作。审计报告的“注册会计师对财务报表审计的责任”部分进一步阐述了我们在这些准则下的责任。我们相信,我们获取的审计证据是充分、适当的,为发表审计意见提供了基础。</p> <p>按照中国注册会计师职业道德守则,我们独立于南方深证成份 ETF 基金,并履行了职业道德方面的其他责任。</p>
<p>强调事项</p>	<p>-</p>
<p>其他事项</p>	<p>-</p>
<p>其他信息</p>	<p>-</p>
<p>管理层和治理层对财务报表的责任</p>	<p>南方深证成份 ETF 基金的基金管理人南方基金管理股份有限公司(以下简称“基金管理人”)管理层负责按照企业会计准则和中国证监会、中国基金业协会发布的有关规定及允许的基金行业实务操作编制财务报表,使其实现公允反映,并设计、执行和维护必要的内部控制,以使财务报表不存在由于舞弊或错误导致的重大错报。</p> <p>在编制财务报表时,基金管理人管理层负责评估南方深证成份 ETF 基金的持续经营能力,披露与持续经营相关的事项(如适用),并运用持续经营假设,除非基金管理人管理层计划清算南方深证成份 ETF 基金、终止运营或别无其他现实的选择。</p>



	<p>基金管理人治理层负责监督南方深证成份 ETF 基金的财务报告过程。</p>
<p>注册会计师对财务报表审计的责任</p>	<p>我们的目标是对财务报表整体是否不存在由于舞弊或错误导致的重大错报获取合理保证，并出具包含审计意见的审计报告。合理保证是高水平的保证，但并不能保证按照审计准则执行的审计在某一重大错报存在时总能发现。错报可能由于舞弊或错误导致，如果合理预期错报单独或汇总起来可能影响财务报表使用者依据财务报表作出的经济决策，则通常认为错报是重大的。</p> <p>在按照审计准则执行审计工作的过程中，我们运用职业判断，并保持职业怀疑。同时，我们也执行以下工作：</p> <p>(一) 识别和评估由于舞弊或错误导致的财务报表重大错报风险；设计和实施审计程序以应对这些风险，并获取充分、适当的审计证据，作为发表审计意见的基础。由于舞弊可能涉及串通、伪造、故意遗漏、虚假陈述或凌驾于内部控制之上，未能发现由于舞弊导致的重大错报的风险高于未能发现由于错误导致的重大错报的风险。(二) 了解与审计相关的内部控制，以设计恰当的审计程序，但目的并非对内部控制的有效性发表意见。(三) 评价基金管理人管理层选用会计政策的恰当性和作出会计估计及相关披露的合理性。(四) 对基金管理人管理层使用持续经营假设的恰当性得出结论。同时，根据获取的审计证据，就可能对南方深证成份 ETF 基金持续经营能力产生重大疑虑的事项或情况是否存在重大不确定性得出结论。如果我们得出结论认为存在重大不确定性，审计准则要求我们在审计报告中提请报表使用者注意财务报表中的相关披露；如果披露不充分，我们应当发表非无保留意见。我们的结论基于截至审计报告日可获得的信息。然而，未来的事项或情况可能导致南方深证成份 ETF 基金不能持续经营。(五) 评价财务报表的总体列报(包括披露)、结构和内容，并评价财务报表是否公允反映相关交易和事项。</p> <p>我们与基金管理人治理层就计划的审计范</p>

	围、时间安排和重大审计发现等事项进行沟通，包括沟通我们在审计中识别出的值得关注的内部控制缺陷。
会计师事务所的名称	普华永道中天会计师事务所（特殊普通合伙）
注册会计师的姓名	张振波；曹阳
会计师事务所的地址	中国上海市黄浦区湖滨路 202 号领展企业广场 2 座普华永道中心 11 楼
审计报告日期	2022 年 3 月 28 日

## § 7 年度财务报表

### 7.1 资产负债表

会计主体：深证成份交易型开放式指数证券投资基金

报告截止日：2021 年 12 月 31 日

单位：人民币元

资产	附注号	本期末 2021 年 12 月 31 日	上年度末 2020 年 12 月 31 日
资产：			
银行存款	7.4.7.1	621,421.62	438,113.81
结算备付金		6,027.14	21,370.86
存出保证金		2,253.15	4,319.96
交易性金融资产	7.4.7.2	297,165,242.29	375,704,161.10
其中：股票投资		297,165,242.29	375,481,861.10
基金投资		-	-
债券投资		-	222,300.00
资产支持证券投资		-	-
贵金属投资		-	-
衍生金融资产	7.4.7.3	-	-
买入返售金融资产	7.4.7.4	-	-
应收证券清算款		-	3,482.53
应收利息	7.4.7.5	49.51	57.20
应收股利		-	-
应收申购款		-	-
递延所得税资产		-	-
其他资产	7.4.7.6	-	-
资产总计		297,794,993.71	376,171,505.46
负债和所有者权益	附注号	本期末 2021 年 12 月 31 日	上年度末 2020 年 12 月 31 日
负债：			
短期借款		-	-
交易性金融负债		-	-

衍生金融负债	7.4.7.3	-	-
卖出回购金融资产款		-	-
应付证券清算款		3.70	21.17
应付赎回款		-	-
应付管理人报酬		127,353.42	159,517.09
应付托管费		25,470.68	31,903.42
应付销售服务费		-	-
应付交易费用	7.4.7.7	4,039.69	4,830.12
应交税费		-	8.65
应付利息		-	-
应付利润		-	-
递延所得税负债		-	-
其他负债	7.4.7.8	270,000.00	275,000.00
负债合计		426,867.49	471,280.45
所有者权益：			
实收基金	7.4.7.9	233,315,266.29	310,565,466.77
未分配利润	7.4.7.10	64,052,859.93	65,134,758.24
所有者权益合计		297,368,126.22	375,700,225.01
负债和所有者权益总计		297,794,993.71	376,171,505.46

注：报告截止日 2021 年 12 月 31 日，基金份额净值 1.7273 元，基金份额总额 172,154,507.00 份。

## 7.2 利润表

会计主体：深证成份交易型开放式指数证券投资基金

本报告期：2021 年 1 月 1 日至 2021 年 12 月 31 日

单位：人民币元

项目	附注号	本期 2021 年 1 月 1 日至 2021 年 12 月 31 日	上年度可比期间 2020 年 1 月 1 日至 2020 年 12 月 31 日
一、收入		22,618,963.96	153,331,773.65
1.利息收入		2,701.16	3,854.58
其中：存款利息收入	7.4.7.11	2,555.43	3,602.49
债券利息收入		145.73	252.09
资产支持证券利息 收入		-	-
买入返售金融资产 收入		-	-
其他利息收入		-	-
证券出借利息收入		-	-
2.投资收益（损失以“-” 填列）		70,059,894.64	79,862,883.62

其中：股票投资收益	7.4.7.12	66,168,043.92	74,765,106.22
基金投资收益		-	-
债券投资收益	7.4.7.13	264,662.45	391,769.47
资产支持证券投资 收益	7.4.7.13.5	-	-
贵金属投资收益	7.4.7.14	-	-
衍生工具收益	7.4.7.15	-	-
股利收益	7.4.7.16	3,627,188.27	4,706,007.93
3.公允价值变动收益（损 失以“-”号填列）	7.4.7.17	-47,442,295.79	73,457,108.40
4.汇兑收益（损失以“-” 号填列）		-	-
5.其他收入（损失以“-” 号填列）	7.4.7.18	-1,336.05	7,927.05
减：二、费用		2,331,633.83	2,851,400.97
1.管理人报酬	7.4.10.2.1	1,632,772.17	2,017,389.43
2.托管费	7.4.10.2.2	326,554.38	403,477.97
3.销售服务费	7.4.10.2.3	-	-
4.交易费用	7.4.7.19	66,880.82	106,101.65
5.利息支出		-	-
其中：卖出回购金融资产 支出		-	-
6.税金及附加		0.46	0.93
7.其他费用	7.4.7.20	305,426.00	324,430.99
三、利润总额（亏损总额 以“-”号填列）		20,287,330.13	150,480,372.68
减：所得税费用		-	-
四、净利润（净亏损以“-” 号填列）		20,287,330.13	150,480,372.68

### 7.3 所有者权益（基金净值）变动表

会计主体：深证成份交易型开放式指数证券投资基金

本报告期：2021 年 1 月 1 日至 2021 年 12 月 31 日

单位：人民币元

项目	本期 2021 年 1 月 1 日至 2021 年 12 月 31 日		
	实收基金	未分配利润	所有者权益合计
一、期初所有者权益（基 金净值）	310,565,466.77	65,134,758.24	375,700,225.01
二、本期经营活动产生的 基金净值变动数（本期利 润）	-	20,287,330.13	20,287,330.13
三、本期基金份额交易产	-77,250,200.48	-21,369,228.44	-98,619,428.92

生的基金净值变动数(净值减少以“－”号填列)			
其中：1.基金申购款	93,513,400.56	20,810,340.83	114,323,741.39
2.基金赎回款	-170,763,601.04	-42,179,569.27	-212,943,170.31
四、本期向基金份额持有人分配利润产生的基金净值变动(净值减少以“－”号填列)	-	-	-
五、期末所有者权益(基金净值)	233,315,266.29	64,052,859.93	297,368,126.22
项目	上年度可比期间 2020 年 1 月 1 日至 2020 年 12 月 31 日		
	实收基金	未分配利润	所有者权益合计
一、期初所有者权益(基金净值)	473,197,467.77	-71,261,689.30	401,935,778.47
二、本期经营活动产生的基金净值变动数(本期利润)	-	150,480,372.68	150,480,372.68
三、本期基金份额交易产生的基金净值变动数(净值减少以“－”号填列)	-162,632,001.00	-14,083,925.14	-176,715,926.14
其中：1.基金申购款	150,434,600.93	-8,245,260.92	142,189,340.01
2.基金赎回款	-313,066,601.93	-5,838,664.22	-318,905,266.15
四、本期向基金份额持有人分配利润产生的基金净值变动(净值减少以“－”号填列)	-	-	-
五、期末所有者权益(基金净值)	310,565,466.77	65,134,758.24	375,700,225.01

报表附注为财务报表的组成部分。

本报告 7.1 至 7.4 财务报表由下列负责人签署：

\_\_\_\_\_ 杨小松 \_\_\_\_\_ 徐超 \_\_\_\_\_ 徐超  
 基金管理人负责人      主管会计工作负责人      会计机构负责人

## 7.4 报表附注

### 7.4.1 基金基本情况

深证成份交易型开放式指数证券投资基金(以下简称“本基金”)经中国证券监督管理委员会(以下简称“中国证监会”)证监许可[2009]1066号《关于核准深证成份交易型开放式指数证券投资基金及其联接基金募集的批复》核准,由南方基金管理股份有限公司(原南方基金管理有限公司,已于2018年1月4日办理完成工商变更登记)依照《中华人民共和国证券投资基金法》和《深证成份交易型开放式指数证券投资基金基金合同》负责公开募集。

本基金为契约型的交易型开放式基金，存续期限不定，首次设立募集不包括认购资金利息共募集人民币 4,127,252,482.00 元(含募集股票市值)，业经普华永道中天会计师事务所有限公司普华永道中天验字(2009)第 263 号验资报告予以验证。经向中国证监会备案，《深证成份交易型开放式指数证券投资基金基金合同》于 2009 年 12 月 4 日正式生效，基金合同生效日的基金份额总额为 4,127,538,537.00 份基金份额，其中通过代销机构网上现金及直销机构网下现金认购部分的认购资金利息折合 286,055.00 份基金份额。本基金的基金管理人为南方基金管理股份有限公司，基金托管人为中国工商银行股份有限公司。

根据《深证成份交易型开放式指数证券投资基金基金合同》和《深证成份交易型开放式指数证券投资基金招募说明书》的有关规定，本基金的基金管理人南方基金管理股份有限公司确定 2010 年 1 月 13 日为本基金的基金份额折算日。当日深证成份指数收盘值为 13,016.557 点，本基金的基金资产净值为 3,964,290,323.04 元，折算前基金份额总额为 4,127,538,537.00 份，折算前基金份额净值为 0.960 元。根据基金份额折算公式，基金份额折算比例为 0.73786718，折算后基金份额总额为 3,045,554,507.00 份，折算后基金份额净值为 1.302 元。本基金的基金管理人南方基金管理股份有限公司已根据上述折算比例，对所有基金份额持有人认购的基金份额进行了折算，并由本基金注册登记机构中国证券登记结算有限责任公司于 2010 年 1 月 15 日完成了变更登记。经深圳证券交易所(以下简称“深交所”)深证上[2010]38 号审核同意，本基金于 2010 年 2 月 2 日在深交所挂牌交易。

根据《中华人民共和国证券投资基金法》和《深证成份交易型开放式指数证券投资基金基金合同》的有关规定，本基金的投资目标是紧密跟踪标的指数深证成份指数，追求跟踪偏离度和跟踪误差最小化；主要投资范围为标的指数的成份股和备选成份股，该部分资产比例不低于基金资产净值的 95%；本基金可少量投资于新股、债券及中国证监会允许基金投资的其他金融工具。在正常市场情况下，本基金日均跟踪偏离度的绝对值不超过 0.1%，年跟踪误差不超过 2%。本基金的业绩比较基准为深证成份指数。

本基金的基金管理人南方基金管理股份有限公司以本基金为目标 ETF，于 2009 年 12 月 9 日募集成立了南方深证成份交易型开放式指数证券投资基金联接基金(以下简称“南方深成 ETF 联接基金”)。南方深成 ETF 联接基金为契约型开放式基金，投资目标与本基金类似，将绝大多数基金资产投资于本基金。

本财务报表由本基金的基金管理人南方基金管理股份有限公司于 2022 年 3 月 28 日批准报出。

#### 7.4.2 会计报表的编制基础

本基金的财务报表按照财政部于 2006 年 2 月 15 日及以后期间颁布的《企业会计准则—基本准则》、各项具体会计准则及相关规定(以下合称“企业会计准则”)、中国证监会颁布的《证券投资基金信息披露 XBRL 模板第 3 号<年度报告和中期报告>》、中国证券投资基金

业协会(以下简称“中国基金业协会”)颁布的《证券投资基金会计核算业务指引》、《深证成份交易型开放式指数证券投资基金基金合同》和在财务报表附注 7.4.4 所列示的中国证监会、中国基金业协会发布的有关规定及允许的基金行业实务操作编制。

本财务报表以持续经营为基础编制。

### 7.4.3 遵循企业会计准则及其他有关规定的声明

本基金 2021 年度财务报表符合企业会计准则的要求, 真实、完整地反映了本基金 2021 年 12 月 31 日的财务状况以及 2021 年度的经营成果和基金净值变动情况等有关信息。

### 7.4.4 重要会计政策和会计估计

#### 7.4.4.1 会计年度

本基金会计年度为公历 1 月 1 日起至 12 月 31 日止。

#### 7.4.4.2 记账本位币

本基金的记账本位币为人民币。

#### 7.4.4.3 金融资产和金融负债的分类

##### (1) 金融资产的分类

金融资产于初始确认时分类为: 以公允价值计量且其变动计入当期损益的金融资产、应收款项、可供出售金融资产及持有至到期投资。金融资产的分类取决于本基金对金融资产的持有意图和持有能力。本基金现无金融资产分类为可供出售金融资产及持有至到期投资。

本基金目前以交易目的持有的股票投资和债券投资分类为以公允价值计量且其变动计入当期损益的金融资产。以公允价值计量且其变动计入当期损益的金融资产在资产负债表里中以交易性金融资产列示。

本基金持有的其他金融资产分类为应收款项, 包括银行存款、买入返售金融资产和其他各类应收款项等。应收款项是指在活跃市场中没有报价、回收金额固定或可确定的非衍生金融资产。

##### (2) 金融负债的分类

金融负债于初始确认时分类为: 以公允价值计量且其变动计入当期损益的金融负债及其他金融负债。本基金目前暂无金融负债分类为以公允价值计量且其变动计入当期损益的金融负债。本基金持有的其他金融负债包括卖出回购金融资产款和其他各类应付款项等。

#### 7.4.4.4 金融资产和金融负债的初始确认、后续计量和终止确认

金融资产或金融负债于本基金成为金融工具合同的一方时, 按公允价值在资产负债表内确认。以公允价值计量且其变动计入当期损益的金融资产, 取得时发生的相关交易费用

计入当期损益；对于支付的价款中包含的债券起息日或上次除息日至购买日止的利息，单独确认为应收项目。应收款项和其他金融负债的相关交易费用计入初始确认金额。

对于以公允价值计量且其变动计入当期损益的金融资产，按照公允价值进行后续计量；对于应收款项和其他金融负债采用实际利率法，以摊余成本进行后续计量。

金融资产满足下列条件之一的，予以终止确认：(1) 收取该金融资产现金流量的合同权利终止；(2) 该金融资产已转移，且本基金将金融资产所有权上几乎所有的风险和报酬转移给转入方；或者(3) 该金融资产已转移，虽然本基金既没有转移也没有保留金融资产所有权上几乎所有的风险和报酬，但是放弃了对该金融资产控制。

金融资产终止确认时，其账面价值与收到的对价的差额，计入当期损益。

当金融负债的现时义务全部或部分已经解除时，终止确认该金融负债或义务已解除的部分。终止确认部分的账面价值与支付的对价之间的差额，计入当期损益。

#### 7.4.4.5 金融资产和金融负债的估值原则

本基金持有的股票投资和债券投资按如下原则确定公允价值并进行估值：

(1) 存在活跃市场的金融工具按其估值日的市场交易价格确定公允价值；估值日无交易且最近交易日后未发生影响公允价值计量的重大事件的，按最近交易日的市场交易价格确定公允价值。有充足证据表明估值日或最近交易日的市场交易价格不能真实反映公允价值的，应对市场交易价格进行调整，确定公允价值。与上述投资品种相同，但具有不同特征的，应以相同资产或负债的公允价值为基础，并在估值技术中考虑不同特征因素的影响。特征是指对资产出售或使用的限制等，如果该限制是针对资产持有者的，那么在估值技术中不应将该限制作为特征考虑。此外，基金管理人不应考虑因大量持有相关资产或负债所产生的溢价或折价。

(2) 当金融工具不存在活跃市场，采用在当前情况下适用并且有足够可利用数据和其他信息支持的估值技术确定公允价值。采用估值技术时，优先使用可观察输入值，只有在无法取得相关资产或负债可观察输入值或取得不切实可行的情况下，才可以使用不可观察输入值。

(3) 如经济环境发生重大变化或证券发行人发生影响金融工具价格的重大事件，应对估值进行调整并确定公允价值。

#### 7.4.4.6 金融资产和金融负债的抵销

本基金持有的资产和承担的负债基本为金融资产和金融负债。当本基金 1) 具有抵销已确认金额的法定权利且该种法定权利现在是可执行的；且 2) 交易双方准备按净额结算时，金融资产与金融负债按抵销后的净额在资产负债表中列示。

#### 7.4.4.7 实收基金



实收基金为对外发行基金份额所募集的总金额在扣除损益平准金分摊部分后的余额。由于基金份额折算引起的实收基金份额变动于基金份额折算日根据折算前的基金份额数及确定的折算比例计算认列。由于申购和赎回引起的实收基金变动分别于基金申购确认日及基金赎回确认日认列。

#### 7.4.4.8 损益平准金

损益平准金包括已实现平准金和未实现平准金。已实现平准金指在申购或赎回基金份额时，申购或赎回款项中包含的按累计未分配的已实现损益占基金净值比例计算的金额。未实现平准金指在申购或赎回基金份额时，申购或赎回款项中包含的按累计未实现损益占基金净值比例计算的金额。损益平准金于基金申购确认日或基金赎回确认日认列，并于期末全额转入未分配利润/(累计亏损)。

#### 7.4.4.9 收入/(损失)的确认和计量

股票投资在持有期间应取得的现金股利扣除由上市公司代扣代缴的个人所得税后的净额确认为投资收益。债券投资在持有期间应取得的按票面利率或者发行价计算的利息扣除在适用情况下由债券发行企业代扣代缴的个人所得税及由基金管理人缴纳的增值税后的净额确认为利息收入。

以公允价值计量且其变动计入当期损益的金融资产在持有期间的公允价值变动确认为公允价值变动损益；于处置时，其处置价格与初始确认金额之间的差额确认为投资收益，其中包括从公允价值变动损益结转的公允价值累计变动额。

应收款项在持有期间确认的利息收入按实际利率法计算，实际利率法与直线法差异较小的则按直线法计算。

#### 7.4.4.10 费用的确认和计量

本基金的管理人报酬和托管费在费用涵盖期间按基金合同约定的费率和计算方法逐日确认。

其他金融负债在持有期间确认的利息支出按实际利率法计算，实际利率法与直线法差异较小的则按直线法计算。

#### 7.4.4.11 基金的收益分配政策

每一基金份额享有同等分配权。本基金收益以现金形式分配。当基金份额净值增长率超过标的指数同期增长率达到 1%以上时，可进行收益分配。本基金以使收益分配后基金份额净值增长率尽可能贴近标的指数同期增长率为原则进行收益分配。收益分配不须以弥补浮动亏损为前提，收益分配后有可能使除息后的基金份额净值低于面值。

经宣告的拟分配基金收益于分红除权日从所有者权益转出。

#### 7.4.4.12 分部报告

本基金以内部组织结构、管理要求、内部报告制度为依据确定经营分部，以经营分部为基础确定报告分部并披露分部信息。经营分部是指本基金内同时满足下列条件的组成部分：(1) 该组成部分能够在日常活动中产生收入、发生费用；(2) 本基金的基金管理人能够定期评价该组成部分的经营成果，以决定向其配置资源、评价其业绩；(3) 本基金能够取得该组成部分的财务状况、经营成果和现金流量等有关会计信息。如果两个或多个经营分部具有相似的经济特征，并且满足一定条件的，则合并为一个经营分部。

本基金目前以一个单一的经营分部运作，不需要披露分部信息。

#### 7.4.4.13 其他重要的会计政策和会计估计

根据本基金的估值原则和中国证监会允许的基金行业估值实务操作，本基金确定以下类别股票投资和债券投资的公允价值时采用的估值方法及其关键假设如下：

(1) 对于在锁定期内的非公开发行股票、首次公开发行股票时公司股东公开发售股份、通过大宗交易取得的带限售期的股票等流通受限股票，根据中国基金业协会中基协发[2017]6号《关于发布〈证券投资基金投资流通受限股票估值指引(试行)〉的通知》之附件《证券投资基金投资流通受限股票估值指引(试行)》(以下简称“指引”)，按估值日在证券交易所上市交易的同一股票的公允价值扣除中证指数有限公司根据指引所独立提供的该流通受限股票剩余限售期对应的流动性折扣后的价值进行估值。

(2) 对于在证券交易所上市或挂牌转让的固定收益品种(可转换债券和私募债券除外)及在银行间同业市场交易的固定收益品种，根据中国证监会公告[2017]13号《中国证监会关于证券投资基金估值业务的指导意见》及《中国证券投资基金业协会估值核算工作小组关于2015年1季度固定收益品种的估值处理标准》采用估值技术确定公允价值。本基金持有的证券交易所上市或挂牌转让的固定收益品种(可转换债券和私募债券除外)，按照中证指数有限公司所独立提供的估值结果确定公允价值。本基金持有的银行间同业市场固定收益品种按照中债金融估值中心有限公司所独立提供的估值结果确定公允价值。

### 7.4.5 会计政策和会计估计变更以及差错更正的说明

#### 7.4.5.1 会计政策变更的说明

财政部于2017年颁布了修订后的《企业会计准则第14号—收入》，本基金于2021年1月1日起执行。本基金在编制2021年度财务报表时已采用该准则，该准则的采用未对本基金财务报表产生重大影响。

#### 7.4.5.2 会计估计变更的说明

本基金本报告期未发生会计估计变更。

#### 7.4.5.3 差错更正的说明

本基金在本报告期间无须说明的会计差错更正。

#### 7.4.6 税项

根据财政部、国家税务总局财税[2002]128号《关于开放式证券投资基金有关税收问题的通知》、财税[2008]1号《关于企业所得税若干优惠政策的通知》、财税[2012]85号《关于实施上市公司股息红利差别化个人所得税政策有关问题的通知》、财税[2015]101号《关于上市公司股息红利差别化个人所得税政策有关问题的通知》、财税[2016]36号《关于全面推开营业税改征增值税试点的通知》、财税[2016]46号《关于进一步明确全面推开营改增试点金融业有关政策的通知》、财税[2016]70号《关于金融机构同业往来等增值税政策的补充通知》、财税[2016]140号《关于明确金融 房地产开发 教育辅助服务等增值税政策的通知》、财税[2017]2号《关于资管产品增值税政策有关问题的补充通知》、财税[2017]56号《关于资管产品增值税有关问题的通知》、财税[2017]90号《关于租入固定资产进项税额抵扣等增值税政策的通知》及其他相关财税法规和实务操作，主要税项列示如下：

(1) 资管产品运营过程中发生的增值税应税行为，以资管产品管理人为增值税纳税人。资管产品管理人运营资管产品过程中发生的增值税应税行为，暂适用简易计税方法，按照3%的征收率缴纳增值税。对资管产品在2018年1月1日前运营过程中发生的增值税应税行为，未缴纳增值税的，不再缴纳；已缴纳增值税的，已纳税额从资管产品管理人以后月份的增值税应纳税额中抵减。

对证券投资基金管理人运用基金买卖股票、债券的转让收入免征增值税，对国债、地方政府债以及金融同业往来利息收入亦免征增值税。资管产品管理人运营资管产品提供的贷款服务，以2018年1月1日起产生的利息及利息性质的收入为销售额。

(2) 对基金从证券市场中取得的收入，包括买卖股票、债券的差价收入，股票的股息、红利收入，债券的利息收入及其他收入，暂不征收企业所得税。

(3) 对基金取得的企业债券利息收入，应由发行债券的企业在向基金支付利息时代扣代缴20%的个人所得税。对基金从上市公司取得的股息红利所得，持股期限在1个月以内(含1个月)的，其股息红利所得全额计入应纳税所得额；持股期限在1个月以上至1年(含1年)的，暂减按50%计入应纳税所得额；持股期限超过1年的，暂免征收个人所得税。对基金持有的上市公司限售股，解禁后取得的股息、红利收入，按照上述规定计算纳税，持股时间自解禁日起计算；解禁前取得的股息、红利收入继续暂减按50%计入应纳税所得额。上述所得统一适用20%的税率计征个人所得税。

(4) 基金卖出股票按0.1%的税率缴纳股票交易印花税，买入股票不征收股票交易印花税。

(5) 本基金的城市维护建设税、教育费附加和地方教育附加等税费按照实际缴纳增值税额的适用比例计算缴纳。

## 7.4.7 重要财务报表项目的说明

### 7.4.7.1 银行存款

单位：人民币元

项目	本期末 2021 年 12 月 31 日	上年度末 2020 年 12 月 31 日
活期存款	621,421.62	438,113.81
定期存款	-	-
其中：存款期限 1 个月以内	-	-
存款期限 1-3 个月	-	-
存款期限 3 个月以上	-	-
其他存款	-	-
合计	621,421.62	438,113.81

### 7.4.7.2 交易性金融资产

单位：人民币元

项目	本期末 2021 年 12 月 31 日		
	成本	公允价值	公允价值变动
股票	236,373,826.71	297,165,242.29	60,791,415.58
贵金属投资-金交所黄金合约	-	-	-
债券	交易所市场	-	-
	银行间市场	-	-
	合计	-	-
资产支持证券	-	-	-
基金	-	-	-
其他	-	-	-
合计	236,373,826.71	297,165,242.29	60,791,415.58
项目	上年度末 2020 年 12 月 31 日		
	成本	公允价值	公允价值变动
股票	267,248,149.73	375,481,861.10	108,233,711.37
贵金属投资-金交所黄金合约	-	-	-
债券	交易所市场	222,300.00	222,300.00
	银行间市场	-	-
	合计	222,300.00	222,300.00
资产支持证券	-	-	-
基金	-	-	-
其他	-	-	-
合计	267,470,449.73	375,704,161.10	108,233,711.37

注：于 2021 年 12 月 31 日，股票投资的公允价值和公允价值变动包含的可退替代款的估值增值为 0.00 元(2020 年 12 月 31 日：0.00 元)。

### 7.4.7.3 衍生金融资产/负债

本基金本报告期末及上年度末无衍生金融工具。

#### 7.4.7.4 买入返售金融资产

##### 7.4.7.4.1 各项买入返售金融资产期末余额

本基金本报告期末及上年度末无各项买入返售金融资产。

##### 7.4.7.4.2 期末买断式逆回购交易中取得的债券

本基金本报告期末及上年度末无买断式逆回购交易中取得的债券。

#### 7.4.7.5 应收利息

单位：人民币元

项目	本期末 2021 年 12 月 31 日	上年度末 2020 年 12 月 31 日
应收活期存款利息	45.81	28.93
应收定期存款利息	-	-
应收其他存款利息	-	-
应收结算备付金利息	2.70	8.83
应收债券利息	-	17.54
应收资产支持证券利息	-	-
应收买入返售证券利息	-	-
应收申购款利息	-	-
应收黄金合约拆借孳息	-	-
应收出借证券利息	-	-
其他	1.00	1.90
合计	49.51	57.20

#### 7.4.7.6 其他资产

本基金本报告期末及上年度末无其他资产。

#### 7.4.7.7 应付交易费用

单位：人民币元

项目	本期末 2021 年 12 月 31 日	上年度末 2020 年 12 月 31 日
交易所市场应付交易费用	4,039.69	4,830.12
银行间市场应付交易费用	-	-
合计	4,039.69	4,830.12

#### 7.4.7.8 其他负债

单位：人民币元

项目	本期末 2021 年 12 月 31 日	上年度末 2020 年 12 月 31 日
应付券商交易单元保证金	-	-
应付赎回费	-	-
应付证券出借违约金	-	-
应退退补款	-	-

预提费用	165,000.00	170,000.00
应付指数使用费	105,000.00	105,000.00
可退替代款	-	-
其他	-	-
合计	270,000.00	275,000.00

注:1. 可退替代款指投资者采用可以现金替代方式申购本基金时, 替代价格与该替代证券市价之差乘以替代数量的金额。

2. 应退退补款指投资者采用可以现金替代方式申购本基金时, 替代价格与实际买入成本或强制退款成本之差乘以替代数量的金额。

### 7.4.7.9 实收基金

金额单位: 人民币元

项目	本期 2021 年 1 月 1 日至 2021 年 12 月 31 日	
	基金份额 (份)	账面金额
上年度末	229,154,507.00	310,565,466.77
本期申购	69,000,000.00	93,513,400.56
本期赎回 (以“-”号填列)	-126,000,000.00	-170,763,601.04
基金拆分/份额折算前	-	-
基金份额折算变动份额	-	-
本期申购	-	-
本期赎回 (以“-”号填列)	-	-
本期末	172,154,507.00	233,315,266.29

### 7.4.7.10 未分配利润

单位: 人民币元

项目	已实现部分	未实现部分	未分配利润合计
上年度末	92,726,872.04	-27,592,113.80	65,134,758.24
本期利润	67,729,625.92	-47,442,295.79	20,287,330.13
本期基金份额交易产生的变动数	-30,598,538.81	9,229,310.37	-21,369,228.44
其中: 基金申购款	40,934,819.71	-20,124,478.88	20,810,340.83
基金赎回款	-71,533,358.52	29,353,789.25	-42,179,569.27
本期已分配利润	-	-	-
本期末	129,857,959.15	-65,805,099.22	64,052,859.93

### 7.4.7.11 存款利息收入

单位: 人民币元

项目	本期 2021 年 1 月 1 日至 2021 年 12 月 31 日	上年度可比期间 2020 年 1 月 1 日至 2020 年 12 月 31 日
活期存款利息收入	1,951.94	2,173.81
定期存款利息收入	-	-
其他存款利息收入	-	-

结算备付金利息收入	556.90	1,379.65
其他	46.59	49.03
合计	2,555.43	3,602.49

#### 7.4.7.12 股票投资收益

##### 7.4.7.12.1 股票投资收益项目构成

单位：人民币元

项目	本期 2021 年 1 月 1 日至 2021 年 12 月 31 日	上年度可比期间 2020 年 1 月 1 日至 2020 年 12 月 31 日
股票投资收益——买卖股票差价收入	11,689,724.21	8,395,252.83
股票投资收益——赎回差价收入	54,478,319.71	66,369,853.39
股票投资收益——申购差价收入	-	-
股票投资收益——证券出借差价收入	-	-
合计	66,168,043.92	74,765,106.22

##### 7.4.7.12.2 股票投资收益——买卖股票差价收入

单位：人民币元

项目	本期 2021 年 1 月 1 日至 2021 年 12 月 31 日	上年度可比期间 2020 年 1 月 1 日至 2020 年 12 月 31 日
卖出股票成交总额	48,798,845.47	77,000,870.44
减：卖出股票成本总额	37,109,121.26	68,605,617.61
买卖股票差价收入	11,689,724.21	8,395,252.83

##### 7.4.7.12.3 股票投资收益——赎回差价收入

单位：人民币元

项目	本期 2021 年 1 月 1 日至 2021 年 12 月 31 日	上年度可比期间 2020 年 1 月 1 日至 2020 年 12 月 31 日
赎回基金份额对价总额	212,943,170.31	318,905,266.15
减：现金支付赎回款总额	190,983.31	-4,446,613.85
减：赎回股票成本总额	158,273,867.29	256,982,026.61
赎回差价收入	54,478,319.71	66,369,853.39

##### 7.4.7.12.4 股票投资收益——申购差价收入

本基金本报告期内及上年度可比期间无股票申购差价收入。

##### 7.4.7.12.5 股票投资收益——证券出借差价收入

本基金本报告期内及上年度可比期间无证券出借差价收入。

#### 7.4.7.13 债券投资收益

##### 7.4.7.13.1 债券投资收益项目构成

单位：人民币元

项目	本期 2021 年 1 月 1 日至 2021 年 12 月 31 日	上年度可比期间 2020 年 1 月 1 日至 2020 年 12 月 31 日
债券投资收益——买卖债券（、 债转股及债券到期兑付）差价收 入	264,662.45	391,769.47
债券投资收益——赎回差价收 入	-	-
债券投资收益——申购差价收 入	-	-
合计	264,662.45	391,769.47

**7.4.7.13.2 债券投资收益——买卖债券差价收入**

单位：人民币元

项目	本期 2021 年 1 月 1 日至 2021 年 12 月 31 日	上年度可比期间 2020 年 1 月 1 日至 2020 年 12 月 31 日
卖出债券（、债转股及债券 到期兑付）成交总额	1,567,129.32	1,913,125.67
减：卖出债券（、债转股及 债券到期兑付）成本总额	1,302,300.00	1,521,100.00
减：应收利息总额	166.87	256.20
买卖债券差价收入	264,662.45	391,769.47

**7.4.7.13.3 债券投资收益——赎回差价收入**

本基金本报告期内及上年度可比期间无债券赎回差价收入。

**7.4.7.13.4 债券投资收益——申购差价收入**

本基金本报告期内及上年度可比期间无债券申购差价收入。

**7.4.7.13.5 资产支持证券投资收益**

本基金本报告期内及上年度可比期间无资产支持证券投资收益。

**7.4.7.14 贵金属投资收益****7.4.7.14.1 贵金属投资收益项目构成**

本基金本报告期内及上年度可比期间无贵金属投资收益。

**7.4.7.14.2 贵金属投资收益——买卖贵金属差价收入**

本基金本报告期内及上年度可比期间无买卖贵金属差价收入。

**7.4.7.14.3 贵金属投资收益——赎回差价收入**

本基金本报告期内及上年度可比期间无贵金属赎回差价收入。



**7.4.7.14.4 贵金属投资收益——申购差价收入**

本基金本报告期内及上年度可比期间无贵金属申购差价收入。

**7.4.7.15 衍生工具收益****7.4.7.15.1 衍生工具收益——买卖权证差价收入**

本基金本报告期内及上年度可比期间无衍生工具买卖权证差价收入。

**7.4.7.15.2 衍生工具收益——其他投资收益**

本基金本报告期内及上年度可比期间无衍生工具其他投资收益。

**7.4.7.16 股利收益**

单位：人民币元

项目	本期 2021 年 1 月 1 日至 2021 年 12 月 31 日	上年度可比期间 2020 年 1 月 1 日至 2020 年 12 月 31 日
股票投资产生的股利收益	3,627,188.27	4,706,007.93
其中：证券出借权益补偿收入	-	-
基金投资产生的股利收益	-	-
合计	3,627,188.27	4,706,007.93

**7.4.7.17 公允价值变动收益**

单位：人民币元

项目名称	本期 2021 年 1 月 1 日至 2021 年 12 月 31 日	上年度可比期间 2020 年 1 月 1 日至 2020 年 12 月 31 日
1.交易性金融资产	-47,442,295.79	73,457,108.40
——股票投资	-47,442,295.79	73,457,236.16
——债券投资	-	-127.76
——资产支持证券投资	-	-
——贵金属投资	-	-
——其他	-	-
2.衍生工具	-	-
——权证投资	-	-
——期货投资	-	-
3.其他	-	-
减：应税金融商品公允价值 变动产生的预估增值税	-	-
合计	-47,442,295.79	73,457,108.40

注：本基金本期公允价值变动损益-股票投资中包括可退替代款产生的公允价值变动损益为 0.00 元(2020 年度：0.00 元)。

**7.4.7.18 其他收入**

单位：人民币元

项目	本期 2021 年 1 月 1 日至 2021 年 12 月 31 日	上年度可比期间 2020 年 1 月 1 日至 2020 年 12 月 31 日
基金赎回费收入	-	-
替代损益	-1,336.05	7,927.05
合计	-1,336.05	7,927.05

注：替代损益是指投资者采用可以现金替代方式申购本基金时，补入被替代股票的实际买入成本与申购确认日估值的差额，或强制退款的被替代股票在强制退款计算日与申购确认日估值的差额。

#### 7.4.7.19 交易费用

单位：人民币元

项目	本期 2021 年 1 月 1 日至 2021 年 12 月 31 日	上年度可比期间 2020 年 1 月 1 日至 2020 年 12 月 31 日
交易所市场交易费用	66,880.82	106,101.65
银行间市场交易费用	-	-
合计	66,880.82	106,101.65

#### 7.4.7.20 其他费用

单位：人民币元

项目	本期 2021 年 1 月 1 日至 2021 年 12 月 31 日	上年度可比期间 2020 年 1 月 1 日至 2020 年 12 月 31 日
审计费用	45,000.00	50,000.00
信息披露费	120,000.00	120,000.00
证券出借违约金	-	-
指数使用费	140,000.00	154,010.99
银行费用	426.00	420.00
合计	305,426.00	324,430.99

注：指数使用费为支付标的指数供应商的标的指数许可使用费，按前一日基金资产净值的 0.03% 的年费率计提，逐日累计，按季支付。当本基金的季度日均基金资产净值大于人民币 5,000 万元时，标的指数许可使用费的收取下限为每季度人民币 35,000 元，当本基金的季度日均基金资产净值小于或等于人民币 5,000 万元时，无标的指数许可使用费的收取下限。

### 7.4.8 或有事项、资产负债表日后事项的说明

#### 7.4.8.1 或有事项

无。

#### 7.4.8.2 资产负债表日后事项

无。

### 7.4.9 关联方关系

关联方名称	与本基金的关系
南方基金管理股份有限公司(“南方基金”)	基金管理人
中国工商银行股份有限公司(“中国工商银行”)	基金托管人
华泰证券股份有限公司(“华泰证券”)	基金管理人的股东、基金销售机构
兴业证券股份有限公司(“兴业证券”)	基金管理人的股东、基金销售机构
厦门国际信托有限公司(“厦门国际信托”)	基金管理人的股东
深圳市投资控股有限公司(“深圳投资控股”)	基金管理人的股东
厦门合泽吉企业管理合伙企业(有限合伙)	基金管理人的股东
厦门合泽祥企业管理合伙企业(有限合伙)	基金管理人的股东
厦门合泽益企业管理合伙企业(有限合伙)	基金管理人的股东
厦门合泽盈企业管理合伙企业(有限合伙)	基金管理人的股东
华泰联合证券有限责任公司(“华泰联合”)	基金管理人的股东华泰证券控制的公司
南方资本管理有限公司(“南方资本”)	基金管理人的子公司
南方东英资产管理有限公司(“南方东英”)	基金管理人的子公司
南方深证成份交易型开放式指数证券投资基金联接基金(“南方深成 ETF 联接基金”)	本基金的基金管理人管理的其他基金

注：下述关联交易均在正常业务范围内按一般商业条款订立。

#### 7.4.10 本报告期及上年度可比期间的关联方交易

##### 7.4.10.1 通过关联方交易单元进行的交易

###### 7.4.10.1.1 股票交易

金额单位：人民币元

关联方名称	本期 2021 年 1 月 1 日至 2021 年 12 月 31 日		上年度可比期间 2020 年 1 月 1 日至 2020 年 12 月 31 日	
	成交金额	占当期股票成交总额的比例	成交金额	占当期股票成交总额的比例
华泰证券	14,549,012.97	15.23%	153,710,701.68	100.00%

###### 7.4.10.1.2 权证交易

本基金本报告期内及上年度可比期间无通过关联方交易单元进行的权证交易。

###### 7.4.10.1.3 应支付关联方的佣金

金额单位：人民币元

关联方名称	本期 2021 年 1 月 1 日至 2021 年 12 月 31 日			
	当期佣金	占当期佣金总量的比例	期末应付佣金余额	占期末应付佣金总额的比例
华泰证券	1,454.86	15.23%	-	-
关联方名称	上年度可比期间 2020 年 1 月 1 日至 2020 年 12 月 31 日			
	当期佣金	占当期佣金总量的比例	期末应付佣金余额	占期末应付佣金总额的比例
华泰证券	15,375.82	100.00%	4,830.12	100.00%

注：

1. 上述佣金按市场佣金率计算。
2. 该类佣金协议的服务范围还包括佣金收取方为本基金提供的证券投资研究成果和市场信息服务等。

#### 7.4.10.2 关联方报酬

##### 7.4.10.2.1 基金管理费

单位：人民币元

项目	本期 2021 年 1 月 1 日至 2021 年 12 月 31 日	上年度可比期间 2020 年 1 月 1 日至 2020 年 12 月 31 日
当期发生的基金应支付的管理费	1,632,772.17	2,017,389.43
其中：支付销售机构的客户维护费	-	0.00

注：支付基金管理人南方基金的管理人报酬按前一日基金资产净值 0.50% 的年费率计提，逐日累计至每月月底，按月支付。其计算公式为：

$$\text{日管理人报酬} = \text{前一日基金资产净值} \times 0.50\% / \text{当年天数}。$$

##### 7.4.10.2.2 基金托管费

单位：人民币元

项目	本期 2021 年 1 月 1 日至 2021 年 12 月 31 日	上年度可比期间 2020 年 1 月 1 日至 2020 年 12 月 31 日
当期发生的基金应支付的托管费	326,554.38	403,477.97

注：支付基金托管人中国工商银行的托管费按前一日基金资产净值 0.10% 的年费率计提，逐日累计至每月月底，按月支付。其计算公式为：

$$\text{日托管费} = \text{前一日基金资产净值} \times 0.10\% / \text{当年天数}。$$

##### 7.4.10.2.3 销售服务费

无。

#### 7.4.10.3 与关联方进行银行间同业市场的债券（含回购）交易

本基金本报告期内及上年度可比期间无与关联方进行银行间同业市场的债券（含回购）交易。

#### 7.4.10.4 报告期内转融通证券出借业务发生重大关联交易事项的说明

##### 7.4.10.4.1 与关联方通过约定申报方式进行的适用固定期限费率的证券出借业务的情况

本基金本报告期内及上年度可比期间无与关联方通过约定申报方式进行的适用固定期限费率的证券出借业务的情况。

#### 7.4.10.4.2 与关联方通过约定申报方式进行的适用市场化期限费率的证券出借业务的情况

本基金本报告期内及上年度可比期间无与关联方通过约定申报方式进行的适用市场化期限费率的证券出借业务的情况。

#### 7.4.10.5 各关联方投资本基金的情况

##### 7.4.10.5.1 报告期内基金管理人运用固有资金投资本基金的情况

无。

##### 7.4.10.5.2 报告期末除基金管理人之外的其他关联方投资本基金的情况

份额单位：份

关联方名称	本期末 2021 年 12 月 31 日		上年度末 2020 年 12 月 31 日	
	持有的基金份额	持有的基金份额占基金总份额的比例	持有的基金份额	持有的基金份额占基金总份额的比例
南方深证成份交易型开放式指数证券投资基金联接基金	105,964,874.00	61.55%	141,728,774.00	61.85%

注：南方深成 ETF 联接基金投资本基金适用的认(申)购/赎回费率按照本基金招募说明书的规定执行。

##### 7.4.10.6 由关联方保管的银行存款余额及当期产生的利息收入

单位：人民币元

关联方名称	本期 2021 年 1 月 1 日至 2021 年 12 月 31 日		上年度可比期间 2020 年 1 月 1 日至 2020 年 12 月 31 日	
	期末余额	当期利息收入	期末余额	当期利息收入
中国工商银行	621,421.62	1,951.94	438,113.81	2,173.81

注：本基金由基金托管人中国工商银行保管的银行存款，按银行约定利率计息。

##### 7.4.10.7 本基金在承销期内参与关联方承销证券的情况

单位：人民币元

本期 2021 年 1 月 1 日至 2021 年 12 月 31 日					
关联方名称	证券代码	证券名称	发行方式	基金在承销期内买入	
				数量（单位：股/张）	总金额
华泰联合	002142	宁波银行	配股	7,528	150,334.16
华泰联合	301078	孩子王	网下申购	7,551	43,569.27
华泰联合	300975	商络电子	网下申购	4,917	26,945.16

华泰联合	301033	迈普医学	网下申购	1,076	16,290.64
华泰联合	001234	泰慕士	网下申购	333	5,504.49
兴业证券	300941	创识科技	网下申购	3,989	85,005.59

上年度可比期间 2020 年 1 月 1 日至 2020 年 12 月 31 日					
关联方名称	证券代码	证券名称	发行方式	基金在承销期内买入	
				数量(单位:股/张)	总金额
华泰联合	300919	中伟股份	网下申购	4,539	111,659.40

#### 7.4.10.8 其他关联交易事项的说明

无。

#### 7.4.11 利润分配情况

本基金本报告期内未进行利润分配。

#### 7.4.12 期末(2021年12月31日)本基金持有的流通受限证券

##### 7.4.12.1 因认购新发/增发证券而于期末持有的流通受限证券

金额单位：人民币元

7.4.12.1.1 受限证券类别：股票										
证券代码	证券名称	成功认购日	可流通日	流通受限类型	认购价格	期末估值单价	数量(单位:股)	期末成本总额	期末估值总额	备注
001234	泰慕士	2021年12月31日	2022年1月11日	新股未上市	16.53	16.53	333	5,504.49	5,504.49	-
300814	中富电路	2021年8月4日	2022年2月14日	新股锁定期	8.40	23.88	328	2,755.20	7,832.64	-
300854	中兰环保	2021年9月8日	2022年3月16日	新股锁定期	9.96	27.29	203	2,021.88	5,539.87	-
300994	久祺股份	2021年8月2日	2022年2月14日	新股锁定期	11.90	45.45	420	4,998.00	19,089.00	-
301020	密封科技	2021年6月28日	2022年1月6日	新股锁定期	10.64	30.44	421	4,479.44	12,815.24	-
301021	英诺激光	2021年6月28日	2022年1月6日	新股锁定期	9.46	41.43	290	2,743.40	12,014.70	-
301025	读客文化	2021年7月6日	2022年1月24日	新股锁定期	1.55	20.88	403	624.65	8,414.64	-

		日	日							
301026	浩通科技	2021年 7月8 日	2022年 1月17 日	新股锁 定期	18.03	62.73	203	3,660.09	12,734.19	-
301027	华蓝集团	2021年 7月8 日	2022年 1月19 日	新股锁 定期	11.45	16.65	286	3,274.70	4,761.90	-
301028	东亚机械	2021年 7月12 日	2022年 1月20 日	新股锁 定期	5.31	13.50	733	3,892.23	9,895.50	-
301030	仕净科技	2021年 7月15 日	2022年 1月24 日	新股锁 定期	6.10	31.52	242	1,476.20	7,627.84	-
301032	新柴股份	2021年 7月15 日	2022年 1月24 日	新股锁 定期	4.97	12.51	513	2,549.61	6,417.63	-
301033	迈普医学	2021年 7月15 日	2022年 1月26 日	新股锁 定期	15.14	59.97	108	1,635.12	6,476.76	-
301035	润丰股份	2021年 7月21 日	2022年 1月28 日	新股锁 定期	22.04	56.28	422	9,300.88	23,750.16	-
301037	保立佳	2021年 7月21 日	2022年 2月7 日	新股锁 定期	14.82	24.26	193	2,860.26	4,682.18	-
301039	中集车辆	2021年 7月1 日	2022年 1月10 日	新股锁 定期	6.96	12.51	1,607	11,184.72	20,103.57	-
301041	金百泽	2021年 8月2 日	2022年 2月11 日	新股锁 定期	7.31	28.21	215	1,571.65	6,065.15	-
301045	天禄科技	2021年 8月6 日	2022年 2月17 日	新股锁 定期	15.81	28.37	335	5,296.35	9,503.95	-
301046	能辉科技	2021年 8月10 日	2022年 2月17 日	新股锁 定期	8.34	48.99	290	2,418.60	14,207.10	-
301050	雷电微力	2021年 8月17 日	2022年 2月24 日	新股锁 定期	60.64	234.7 4	167	10,126.88	39,201.58	-
301053	远信工业	2021年 8月25 日	2022年 3月1 日	新股锁 定期	11.87	28.78	155	1,839.85	4,460.90	-
301056	森赫股份	2021年	2022年	新股锁	3.93	11.09	572	2,247.96	6,343.48	-

		8月27日	3月7日	定期						
301057	汇隆新材	2021年8月31日	2022年3月9日	新股锁定期	8.03	19.02	218	1,750.54	4,146.36	-
301059	金三江	2021年9月3日	2022年3月14日	新股锁定期	8.09	19.30	259	2,095.31	4,998.70	-
301060	兰卫医学	2021年9月6日	2022年3月14日	新股锁定期	4.17	30.94	587	2,447.79	18,161.78	-
301062	上海艾录	2021年9月7日	2022年3月14日	新股锁定期	3.31	17.01	523	1,731.13	8,896.23	-
301063	海锅股份	2021年9月9日	2022年3月24日	新股锁定期	17.40	36.11	153	2,662.20	5,524.83	-
301069	凯盛新材	2021年9月16日	2022年3月28日	新股锁定期	5.17	44.21	539	2,786.63	23,829.19	-
301072	中捷精工	2021年9月22日	2022年3月29日	新股锁定期	7.46	33.41	181	1,350.26	6,047.21	-
301073	君亭酒店	2021年9月22日	2022年3月30日	新股锁定期	12.24	32.00	144	1,762.56	4,608.00	-
301078	孩子王	2021年9月30日	2022年4月14日	新股锁定期	5.77	12.14	756	4,362.12	9,177.84	-
301079	邵阳液压	2021年10月11日	2022年4月19日	新股锁定期	11.92	24.82	140	1,668.80	3,474.80	-
301083	百胜智能	2021年10月13日	2022年4月21日	新股锁定期	9.08	14.21	416	3,777.28	5,911.36	-
301089	拓新药业	2021年10月20日	2022年4月27日	新股锁定期	19.11	67.93	220	4,204.20	14,944.60	-
301127	天源环保	2021年12月23日	2022年6月30日	新股锁定期	12.03	17.12	1,122	13,497.66	19,208.64	-
301138	华研精机	2021年12月8日	2022年6月15日	新股锁定期	26.17	44.86	285	7,458.45	12,785.10	-



301166	优宁维	2021年12月21日	2022年6月28日	新股锁定期	86.06	94.50	139	11,962.34	13,135.50	-
301168	通灵股份	2021年12月2日	2022年6月10日	新股锁定期	39.08	52.13	214	8,363.12	11,155.82	-
301177	迪阿股份	2021年12月8日	2022年6月15日	新股锁定期	116.88	116.08	132	15,428.16	15,322.56	-
301193	家联科技	2021年12月2日	2022年6月9日	新股锁定期	30.73	29.14	255	7,836.15	7,430.70	-

7.4.12.1.2 受限证券类别：债券

证券代码	证券名称	成功认购日	可流通日	流通受限类型	认购价格	期末估值单价	数量（单位：张）	期末成本总额	期末估值总额	备注
-	-	-	-	-	-	-	-	-	-	-

注：

1、根据《深圳证券交易所创业板首次公开发行证券发行与承销业务实施细则》，发行人和主承销商可以采用摇号限售方式或比例限售方式，安排基金通过网下发行获配的部分创业板股票设置不低于6个月的限售期。

2、基金可使用以基金名义开设的股票账户，选择网上或者网下一种方式进行新股申购。其中基金参与网下申购获得的新股或作为战略投资者参与配售获得的新股，在新股上市后的约定期限内不能自由转让；基金参与网上申购获配的新股，从新股获配日至新股上市日之间不能自由转让。

7.4.12.2 期末持有的暂时停牌等流通受限股票

金额单位：人民币元

股票代码	股票名称	停牌日期	停牌原因	期末估值单价	复牌日期	复牌开盘单价	数量（股）	期末成本总额	期末估值总额	备注
002683	宏大爆破	2021年12月20日	重大事项停牌	30.12	2022年1月4日	31.00	9,600	338,512.98	289,152.00	-

本基金截至2021年12月31日持有以上因公布的重大事项可能产生重大影响而被暂时停牌的股票，该类股票将在所公布事项的重大影响消除后，经交易所批准复牌。

7.4.12.3 期末债券正回购交易中作为抵押的债券

7.4.12.3.1 银行间市场债券正回购

本基金本报告期末无因银行间市场债券正回购交易而抵押的债券。

#### 7.4.12.3.2 交易所市场债券正回购

无。

#### 7.4.12.4 期末参与转融通证券出借业务的证券

本基金本报告期末无参与转融通证券出借业务的证券。

### 7.4.13 金融工具风险及管理

#### 7.4.13.1 风险管理政策和组织架构

本基金是指数型基金，紧密跟踪深证成份指数，具有和标的指数所代表的股票市场相似的风险收益特征，属于证券投资基金中风险较高、收益较高的品种。本基金以标的指数成份股、备选成份股为主要投资对象。本基金采用完全复制法，跟踪深证成份指数，以完全按照标的指数成份股组成及其权重构建基金股票投资组合为原则，进行被动式指数化投资。股票在投资组合中的权重原则上根据标的指数成份股及其权重的变动而进行相应调整。但在因特殊情况(如流动性不足等)导致无法获得足够数量的股票时，基金管理人将搭配使用其他合理方法进行适当的替代，力求与标的指数的跟踪偏离度与跟踪误差的最小化。

本基金的基金管理人奉行全面风险管理体系的建设，建立了以风险控制委员会为核心的、由督察长、风险控制委员会、监察稽核部、风险管理部和相关业务部门构成的四级风险管理架构体系。本基金的基金管理人在董事会下设立合规与风险管理委员会，负责制定风险管理的宏观政策，审议通过风险控制的总体措施等；在管理层层面设立风险控制委员会，讨论和制定公司日常经营过程中风险防范和控制措施；在业务操作层面风险管理职责主要由监察稽核部和风险管理部负责，协调并与各部门合作完成运作风险管理以及进行投资风险分析与绩效评估，督察长负责组织指导监察稽核工作。

本基金的基金管理人对于金融工具的风险管理方法主要是通过定性分析和定量分析的方法去估测各种风险产生的可能损失。从定性分析的角度出发，判断风险损失的严重程度和出现同类风险损失的频度。而从定量分析的角度出发，根据本基金的投资目标，结合基金资产所运用金融工具特征通过特定的风险量化指标、模型，日常的量化报告，确定风险损失的限度和相应置信程度，及时可靠地对各种风险进行监督、检查和评估，并通过相应决策，将风险控制在可承受的范围之内。

#### 7.4.13.2 信用风险

信用风险是指基金在交易过程中因交易对手未履行合约责任，或者基金所投资证券之发行人出现违约、拒绝支付到期本息等情况，导致基金资产损失和收益变化的风险。

本基金的基金管理人在交易前对交易对手的资信状况进行了充分的评估。本基金的银行存款存放在本基金的托管人中国工商银行，因而与银行存款相关的信用风险不重大。本

基金在交易所进行的交易均以中国证券登记结算有限责任公司为交易对手完成证券交收和款项清算，违约风险可能性很小；在银行间同业市场进行交易前均对交易对手进行信用评估并对证券交割方式进行限制以控制相应的信用风险。

本基金的基金管理人建立了信用风险管理流程，通过对投资品种信用等级评估来控制证券发行人的信用风险。信用等级评估以内部信用评级为主，外部信用评级为辅。内部债券信用评级主要考察发行人的经营风险、财务风险和流动性风险，以及信用产品的条款和担保人的情况等。此外，本基金的基金管理人根据信用产品的内部评级，通过单只信用产品投资占基金资产净值的比例及占发行量的比例进行控制，通过分散化投资以分散信用风险。

于 2021 年 12 月 31 日，本基金无债券投资 (2020 年 12 月 31 日：本基金持有的除国债、央行票据和政策性金融债以外的债券占基金资产净值的比例为 0.06%)。

### 7.4.13.3 流动性风险

流动性风险是指基金在履行与金融负债有关的义务时遇到资金短缺的风险。本基金的流动性风险来自调整基金投资组合时，由于部分成份股流动性差，导致本基金难以及时完成组合调整，或承受较大市场冲击成本，从而造成基金投资组合收益偏离标的指数收益的风险。

于 2021 年 12 月 31 日，本基金所承担的全部金融负债的合同约定到期日均为一个月以内且不计息。本基金赎回基金份额采用一篮子股票形式，流动性风险相对较低。

#### 7.4.13.3.1 报告期内本基金组合资产的流动性风险分析

本基金的基金管理人在基金运作过程中严格按照《公开募集证券投资基金运作管理办法》及《公开募集开放式证券投资基金流动性风险管理规定》等法规的要求对本基金组合资产的流动性风险进行管理，通过独立的风险管理部门对本基金的组合持仓集中度指标、流通受限的投资品种比例以及组合在短时间内变现能力的综合指标等流动性指标进行持续的监测和分析。

本基金所持部分证券在证券交易所上市，其余亦可在银行间同业市场交易，部分基金资产流通暂时受限制不能自由转让的情况参见附注“期末本基金持有的流通受限证券”。此外，如根据基金合同的规定，本基金可通过卖出回购金融资产方式借入短期资金应对流动性需求，其上限一般不超过基金持有的债券投资的公允价值。本基金主动投资于流动性受限资产的市值合计不得超过基金资产净值的 15%。于 2021 年 12 月 31 日，本基金持有的流动性受限资产的估值占基金资产净值的比例为 0.24%。

同时，基金管理人通过合理分散逆回购交易的到期日与交易对手的集中度；按照穿透原则对交易对手的财务状况、偿付能力及杠杆水平等进行必要的尽职调查与严格的准入管理，以及对不同的交易对手实施交易额度管理并进行动态调整等措施严格管理逆回购交易

的流动性风险和交易对手风险。此外，基金管理人建立了逆回购交易质押品管理制度：根据质押品的资质确定质押率水平；持续监测质押品的风险状况与价值变动以确保质押品按公允价值计算足额；并在与私募类证券资管产品及中国证监会认定的其他主体为交易对手开展逆回购交易时，可接受质押品的资质要求与基金合同约定的投资范围保持一致。

#### 7.4.13.4 市场风险

市场风险是指基金所持金融工具的公允价值或未来现金流量因所处市场各类价格因素的变动而发生波动的风险，包括利率风险、外汇风险和其他价格风险。

##### 7.4.13.4.1 利率风险

利率风险是指金融工具的公允价值或未来现金流量受市场利率变动而发生波动的风险。利率敏感性金融工具均面临由于市场利率上升而导致公允价值下降的风险，其中浮动利率类金融工具还面临每个付息期间结束根据市场利率重新定价时对于未来现金流影响的风险。

本基金的基金管理人定期对本基金面临的利率敏感性缺口进行监控，并通过调整投资组合的久期等方法对上述利率风险进行管理。

本基金持有及承担的大部分金融资产和金融负债不计息，因此本基金的收入及经营活动的现金流量在很大程度上独立于市场利率变化。本基金持有的利率敏感性资产主要为银行存款、结算备付金和存出保证金等。

##### 7.4.13.4.1.1 利率风险敞口

单位：人民币元

本期末 2021 年 12 月 31 日	1 年以内	1-5 年	5 年以上	不计息	合计
资产					
银行存款	621,421.62	-	-	-	621,421.62
结算备付金	6,027.14	-	-	-	6,027.14
存出保证金	2,253.15	-	-	-	2,253.15
交易性金融资产	-	-	-	297,165,242.29	297,165,242.29
买入返售金融资产	-	-	-	-	-
应收利息	-	-	-	49.51	49.51
应收股利	-	-	-	-	-
应收申购款	-	-	-	-	-
应收证券清算款	-	-	-	-	-
其他资产	-	-	-	-	-
资产总计	629,701.91	-	-	297,165,291.	297,794,993.

				80	71
负债					
应付赎回款	-	-	-	-	-
应付管理人报酬	-	-	-	127,353.42	127,353.42
应付托管费	-	-	-	25,470.68	25,470.68
应付证券清算款	-	-	-	3.70	3.70
卖出回购金融资产款	-	-	-	-	-
应付销售服务费	-	-	-	-	-
应付交易费用	-	-	-	4,039.69	4,039.69
应付利息	-	-	-	-	-
应付利润	-	-	-	-	-
应交税费	-	-	-	-	-
其他负债	-	-	-	270,000.00	270,000.00
负债总计	-	-	-	426,867.49	426,867.49
利率敏感度缺口	629,701.91	-	-	296,738,424.31	297,368,126.22
上年度末 2020 年 12 月 31 日	1 年以内	1-5 年	5 年以上	不计息	合计
资产					
银行存款	438,113.81	-	-	-	438,113.81
结算备付金	21,370.86	-	-	-	21,370.86
存出保证金	4,319.96	-	-	-	4,319.96
交易性金融资产	-	-	222,300.00	375,481,861.10	375,704,161.10
买入返售金融资产	-	-	-	-	-
应收利息	-	-	-	57.20	57.20
应收股利	-	-	-	-	-
应收申购款	-	-	-	-	-
应收证券清算款	-	-	-	3,482.53	3,482.53
其他资产	-	-	-	-	-
资产总计	463,804.63	-	222,300.00	375,485,400.83	376,171,505.46
负债					
应付赎回款	-	-	-	-	-
应付管理人	-	-	-	159,517.09	159,517.09

报酬					
应付托管费	-	-	-	31,903.42	31,903.42
应付证券清算款	-	-	-	21.17	21.17
卖出回购金融资产款	-	-	-	-	-
应付销售服务费	-	-	-	-	-
应付交易费用	-	-	-	4,830.12	4,830.12
应付利息	-	-	-	-	-
应付利润	-	-	-	-	-
应交税费	-	-	-	8.65	8.65
其他负债	-	-	-	275,000.00	275,000.00
负债总计	-	-	-	471,280.45	471,280.45
利率敏感度缺口	463,804.63	-	222,300.00	375,014,120.38	375,700,225.01

注：表中所示为本基金资产及负债的账面价值，并按照合约规定的利率重新定价日或到期日孰早者予以分类。

#### 7.4.13.4.1.2 利率风险的敏感性分析

假设	除市场利率以外的其他市场变量保持不变		
分析	相关风险变量的变动	对资产负债表日基金资产净值的影响金额（单位：人民币元）	
		本期末（2021年12月31日）	上年度末（2020年12月31日）
	1.市场利率平行上升25个基点	0.00	-3,148.44
2.市场利率平行下降25个基点	0.00	3,201.92	

于2021年12月31日，本基金未持有交易性债券投资（2020年12月31日：本基金持有的交易性债券投资公允价值占基金资产净值的比例为0.06%），因此市场利率的变动对于本基金资产净值无重大影响（2020年12月31日：同）。

#### 7.4.13.4.2 外汇风险

外汇风险是指金融工具的公允价值或未来现金流量因外汇汇率变动而发生波动的风险。本基金的所有资产及负债以人民币计价，因此无重大外汇风险。

#### 7.4.13.4.3 其他价格风险

其他价格风险是指基金所持金融工具的公允价值或未来现金流量因除市场利率和外汇汇率以外的市场价格因素变动而发生波动的风险。本基金主要投资于证券交易所上市交易的股票和债券，所面临的其他价格风险来源于单个证券发行主体自身经营情况或特殊事项的影响，也可能来源于证券市场整体波动的影响。

本基金采用完全复制法跟踪深证成份指数，以完全按照标的指数成份股组成及其权重构建基金股票投资组合为原则，通过指数化分散投资降低其他价格风险。本基金投资组合中，深证成份指数成份股和备选成份股股票投资比例不低于基金资产净值的 95%，新股、债券及中国证监会允许基金投资的其他金融工具的比例不高于基金资产净值的 5%。此外，本基金的基金管理人每日对本基金所持有的证券价格实施监控，定期运用多种定量方法对基金进行风险度量，来测试本基金面临的潜在价格风险，及时可靠地对风险进行跟踪和控制。

#### 7.4.13.4.3.1 其他价格风险敞口

单位：人民币元

项目	本期末 2021 年 12 月 31 日		上年度末 2020 年 12 月 31 日	
	公允价值	占基金资产净值比例 (%)	公允价值	占基金资产净值比例 (%)
交易性金融资产-股票投资	297,165,242.29	99.93	375,481,861.10	99.94
交易性金融资产-基金投资	-	-	-	-
交易性金融资产-贵金属投资	-	-	-	-
衍生金融资产-权证投资	-	-	-	-
其他	-	-	-	-
合计	297,165,242.29	99.93	375,481,861.10	99.94

#### 7.4.13.4.3.2 其他价格风险的敏感性分析

假设	除业绩比较基准以外的其他市场变量保持不变		
分析	相关风险变量的变动	对资产负债表日基金资产净值的影响金额（单位：人民币元）	
		本期末（2021 年 12 月 31 日）	上年度末（2020 年 12 月 31 日）
	1.组合自身基准上升 5%	14,803,681.58	18,711,042.82
2.组合自身基准下降 5%	-14,803,681.58	-18,711,042.82	

#### 7.4.14 有助于理解和分析会计报表需要说明的其他事项

##### (1) 基金申购款

于 2021 年度，本基金申购基金份额的对价总额为 114,323,741.39 元(2020 年度：142,189,340.01 元)，其中包括以股票支付的申购款 114,127,056.00 元和以现金支付的申购款 196,685.39 元(2020 年度：其中包括以股票支付的申购款 143,991,514.50 元和以现金支付的申购款-1,802,174.49 元)。

## (2) 公允价值

### (a) 金融工具公允价值计量的方法

公允价值计量结果所属的层次，由对公允价值计量整体而言具有重要意义的输入值所属的最低层次决定：

第一层次：相同资产或负债在活跃市场上未经调整的报价。

第二层次：除第一层次输入值外相关资产或负债直接或间接可观察的输入值。

第三层次：相关资产或负债的不可观察输入值。

### (b) 持续的以公允价值计量的金融工具

#### (i) 各层次金融工具公允价值

于 2021 年 12 月 31 日，本基金持有的以公允价值计量且其变动计入当期损益的金融资产中属于第一层次的余额为 296,439,888.60 元，属于第二层次的余额为 294,656.49 元，属于第三层次的余额为 430,697.20 元(2020 年 12 月 31 日：第一层次 373,984,148.12 元，第二层次 1,720,012.98 元，无第三层次)。

#### (ii) 公允价值所属层次间的重大变动

本基金以导致各层次之间转换的事项发生日为确认各层次之间转换的时点。

对于证券交易所上市的股票和债券，若出现重大事项停牌、交易不活跃(包括涨跌停时的交易不活跃)、或属于非公开发行等情况，本基金不会于停牌日至交易恢复活跃日期间、交易不活跃期间及限售期间将相关股票和债券的公允价值列入第一层次；并根据估值调整中采用的不可观察输入值对于公允价值的影响程度，确定相关股票和债券公允价值应属第二层次还是第三层次。

#### (iii) 第三层次公允价值余额和本期变动金额

于 2021 年 12 月 31 日，本基金持有公允价值归属于第三层次的金融工具 430,697.20 元(2020 年 12 月 31 日：未持有公允价值归属于第三层次的金融工具)。其中，于本会计期间购买第三层次金融工具金额为 176,102.37 元，计入损益的利得或损失金额为 254,594.83 元，均为 2021 年 12 月 31 日仍持有的资产计入未实现利得或损失的变动(公允价值变动损益)(2020 年度：无)。

于 2021 年 12 月 31 日，本基金持有的第三层次交易性金融资产均为股票投资，采用平均价格亚式期权模型进行估值，不可观察输入值为预期波动率，与公允价值之间为负相关关系。

### (c) 非持续的以公允价值计量的金融工具

于 2021 年 12 月 31 日，本基金未持有非持续的以公允价值计量的金融资产(2020 年 12 月 31 日：同)。

### (d) 不以公允价值计量的金融工具



不以公允价值计量的金融资产和负债主要包括应收款项和其他金融负债，其账面价值与公允价值相差很小。

(3) 根据财政部发布的《企业会计准则第 22 号—金融工具确认计量》、《企业会计准则第 23 号—金融资产转移》、《企业会计准则第 24 号—套期会计》和《企业会计准则第 37 号—金融工具列报》(以下合称“新金融工具准则”)相关衔接规定，以及财政部、银保监会于 2020 年 12 月 30 日发布的《关于进一步贯彻落实新金融工具相关会计准则的通知》，公募证券投资基金应当自 2022 年 1 月 1 日起执行新金融工具准则。截至 2021 年 12 月 31 日，本基金已完成了执行新金融工具准则对财务报表潜在影响的评估。鉴于本基金业务的性质，新金融工具准则预期不会对本基金的财务状况和经营成果产生重大影响。

本基金将自 2022 年 1 月 1 日起追溯执行相关新规定，并采用准则允许的实务简便方法，调整期初所有者权益，2021 年的比较数据将不作重述。

(3) 除公允价值、基金申购款和执行新金融工具准则外，截至资产负债表日本基金无需要说明的其他重要事项。

## § 8 投资组合报告

### 8.1 期末基金资产组合情况

金额单位：人民币元

序号	项目	金额（元）	占基金总资产的比例（%）
1	权益投资	297,165,242.29	99.79
	其中：股票	297,165,242.29	99.79
2	基金投资	-	-
3	固定收益投资	-	-
	其中：债券	-	-
	资产支持证券	-	-
4	贵金属投资	-	-
5	金融衍生品投资	-	-
6	买入返售金融资产	-	-
	其中：买断式回购的买入返售金融资产	-	-
7	银行存款和结算备付金合计	627,448.76	0.21
8	其他资产	2,302.66	0.00
9	合计	297,794,993.71	100.00

注：上表中的股票投资项含可退替代款估值增值，而下表中的合计项中不含可退替代款估值增值；

## 8.2 期末按行业分类的股票投资组合

### 8.2.1 期末指数投资按行业分类的境内股票投资组合

代码	行业类别	公允价值（元）	占基金资产净值比例(%)
A	农、林、牧、渔业	6,192,971.72	2.08
B	采矿业	1,785,179.12	0.60
C	制造业	219,654,273.03	73.87
D	电力、热力、燃气及水生产和供应业	2,669,784.00	0.90
E	建筑业	180,734.08	0.06
F	批发和零售业	2,500,043.63	0.84
G	交通运输、仓储和邮政业	3,920,672.42	1.32
H	住宿和餐饮业	-	-
I	信息传输、软件和信息技术服务业	17,895,892.43	6.02
J	金融业	22,188,875.81	7.46
K	房地产业	5,811,844.76	1.95
L	租赁和商务服务业	3,181,238.46	1.07
M	科学研究和技术服务业	3,668,928.00	1.23
N	水利、环境和公共设施管理业	910,439.54	0.31
O	居民服务、修理和其他服务业	-	-
P	教育	239,730.00	0.08
Q	卫生和社会工作	3,223,116.64	1.08
R	文化、体育和娱乐业	2,030,129.85	0.68
S	综合	656,810.31	0.22
	合计	296,710,663.80	99.78

### 8.2.2 期末积极投资按行业分类境内股票投资组合

代码	行业类别	公允价值（元）	占基金资产净值比例(%)
A	农、林、牧、渔业	-	-
B	采矿业	-	-
C	制造业	342,040.66	0.12
D	电力、热力、燃气及水生产和供应业	-	-
E	建筑业	-	-
F	批发和零售业	37,635.90	0.01
G	交通运输、仓储和邮政业	-	-
H	住宿和餐饮业	4,608.00	0.00
I	信息传输、软件和信息技术服务业	-	-
J	金融业	-	-
K	房地产业	-	-
L	租赁和商务服务业	-	-

M	科学研究和技术服务业	18,969.00	0.01
N	水利、环境和公共设施管理业	24,748.51	0.01
O	居民服务、修理和其他服务业	-	-
P	教育	-	-
Q	卫生和社会工作	18,161.78	0.01
R	文化、体育和娱乐业	8,414.64	0.00
S	综合	-	-
	合计	454,578.49	0.15

### 8.2.3 报告期末按行业分类的港股通投资股票投资组合

本基金本报告期末未持有港股通投资股票。

## 8.3 期末按公允价值占基金资产净值比例大小排序的所有股票投资明细

### 8.3.1 报告期末指数投资按公允价值占基金资产净值比例大小排序的所有股票投资明细

金额单位：人民币元

序号	股票代码	股票名称	数量（股）	公允价值（元）	占基金资产净值比例（%）
1	300750	宁德时代	24,800	14,582,400.00	4.90
2	000858	五粮液	39,141	8,715,135.06	2.93
3	000333	美的集团	103,842	7,664,578.02	2.58
4	300059	东方财富	169,857	6,303,393.27	2.12
5	002594	比亚迪	18,136	4,862,624.32	1.64
6	002475	立讯精密	96,008	4,723,593.60	1.59
7	002415	海康威视	82,381	4,310,173.92	1.45
8	000568	泸州老窖	15,992	4,059,889.04	1.37
9	000651	格力电器	99,540	3,685,966.20	1.24
10	300760	迈瑞医疗	9,000	3,427,200.00	1.15
11	300014	亿纬锂能	26,651	3,149,615.18	1.06
12	000725	京东方A	610,742	3,084,247.10	1.04
13	300274	阳光电源	20,735	3,023,163.00	1.02
14	000001	平安银行	182,012	2,999,557.76	1.01
15	002142	宁波银行	76,011	2,909,701.08	0.98
16	002241	歌尔股份	51,510	2,786,691.00	0.94
17	002352	顺丰控股	40,183	2,769,412.36	0.93
18	002714	牧原股份	50,703	2,705,512.08	0.91
19	002812	恩捷股份	10,480	2,624,192.00	0.88
20	000002	万科A	132,658	2,621,322.08	0.88
21	300124	汇川技术	37,091	2,544,442.60	0.86
22	002460	赣锋锂业	17,100	2,442,735.00	0.82

23	000063	中兴通讯	64,233	2,151,805.50	0.72
24	002271	东方雨虹	40,563	2,136,858.84	0.72
25	300015	爱尔眼科	49,144	2,077,808.32	0.70
26	002304	洋河股份	12,561	2,069,173.53	0.70
27	002049	紫光国微	9,113	2,050,425.00	0.69
28	002129	中环股份	47,520	1,983,960.00	0.67
29	300498	温氏股份	102,609	1,976,249.34	0.66
30	000338	潍柴动力	110,308	1,973,410.12	0.66
31	002230	科大讯飞	37,070	1,946,545.70	0.65
32	300122	智飞生物	15,600	1,943,760.00	0.65
33	300142	沃森生物	34,100	1,916,420.00	0.64
34	000792	盐湖股份	52,400	1,854,436.00	0.62
35	002027	分众传媒	217,096	1,778,016.24	0.60
36	000661	长春高新	6,400	1,736,960.00	0.58
37	002371	北方华创	4,900	1,700,398.00	0.57
38	000100	TCL 科技	270,471	1,668,806.07	0.56
39	300450	先导智能	21,299	1,584,006.63	0.53
40	000776	广发证券	60,859	1,496,522.81	0.50
41	300347	泰格医药	11,300	1,444,140.00	0.49
42	300782	卓胜微	4,404	1,439,227.20	0.48
43	002709	天赐材料	12,206	1,399,417.90	0.47
44	002821	凯莱英	3,200	1,392,000.00	0.47
45	002410	广联达	21,019	1,344,795.62	0.45
46	002459	晶澳科技	13,800	1,279,260.00	0.43
47	002311	海大集团	17,040	1,249,032.00	0.42
48	002493	荣盛石化	67,725	1,229,886.00	0.41
49	002074	国轩高科	23,200	1,189,000.00	0.40
50	002179	中航光电	11,489	1,155,333.84	0.39
51	000166	申万宏源	216,869	1,110,369.28	0.37
52	000625	长安汽车	72,197	1,096,672.43	0.37
53	300408	三环集团	24,400	1,088,240.00	0.37
54	000538	云南白药	10,386	1,086,894.90	0.37
55	000799	酒鬼酒	5,000	1,062,500.00	0.36
56	000768	中航西飞	27,790	1,014,335.00	0.34
57	002340	格林美	96,100	994,635.00	0.33
58	002050	三花智控	38,560	975,568.00	0.33
59	002008	大族激光	18,000	972,000.00	0.33
60	000733	振华科技	7,800	969,384.00	0.33
61	300207	欣旺达	22,900	965,464.00	0.32
62	300896	爱美客	1,800	964,998.00	0.32
63	300433	蓝思科技	41,658	957,300.84	0.32
64	300661	圣邦股份	3,050	942,450.00	0.32
65	300454	深信服	4,900	935,900.00	0.31

66	002202	金风科技	55,913	920,887.11	0.31
67	300496	中科创达	6,554	907,204.68	0.31
68	002001	新 和 成	28,857	898,029.84	0.30
69	002601	龙佰集团	31,200	892,008.00	0.30
70	300316	晶盛机电	12,610	876,395.00	0.29
71	001979	招商蛇口	64,827	864,792.18	0.29
72	002236	大华股份	36,678	861,199.44	0.29
73	300012	华测检测	30,200	811,474.00	0.27
74	002013	中航机电	41,778	759,524.04	0.26
75	300999	金 龙 鱼	12,058	758,809.94	0.26
76	000157	中联重科	105,627	757,345.59	0.25
77	002648	卫星化学	18,900	756,567.00	0.25
78	300601	康泰生物	7,600	748,904.00	0.25
79	000786	北新建材	20,900	748,847.00	0.25
80	002555	三七互娱	27,600	745,752.00	0.25
81	002384	东山精密	27,300	739,830.00	0.25
82	000977	浪潮信息	20,586	737,596.38	0.25
83	002920	德赛西威	5,200	735,852.00	0.25
84	002405	四维图新	45,996	732,256.32	0.25
85	000723	美锦能源	44,900	728,727.00	0.25
86	000895	双汇发展	22,924	723,252.20	0.24
87	300413	芒果超媒	12,600	720,972.00	0.24
88	300759	康龙化成	5,100	720,477.00	0.24
89	002602	世纪华通	84,451	708,543.89	0.24
90	002736	国信证券	61,300	703,724.00	0.24
91	002385	大 北 农	66,350	696,011.50	0.23
92	300285	国瓷材料	16,250	691,762.50	0.23
93	000876	新 希 望	45,252	688,282.92	0.23
94	000938	紫光股份	29,158	666,260.30	0.22
95	002268	卫 士 通	11,900	665,686.00	0.22
96	300390	天华超净	8,200	664,200.00	0.22
97	002625	光启技术	27,390	657,633.90	0.22
98	000009	中国宝安	45,517	656,810.31	0.22
99	000963	华东医药	16,295	655,059.00	0.22
100	300073	当升科技	7,500	651,525.00	0.22
101	000425	徐工机械	107,908	646,368.92	0.22
102	002176	江特电机	30,800	639,408.00	0.22
103	002756	永兴材料	4,300	636,486.00	0.21
104	300033	同 花 顺	4,400	636,152.00	0.21
105	002007	华兰生物	21,730	633,212.20	0.21
106	300037	新 宙 邦	5,600	632,800.00	0.21
107	300253	卫宁健康	37,523	628,885.48	0.21
108	002497	雅化集团	21,800	624,788.00	0.21

109	002180	纳思达	13,000	620,880.00	0.21
110	000596	古井贡酒	2,539	619,516.00	0.21
111	300751	迈为股份	960	616,608.00	0.21
112	000301	东方盛虹	31,600	611,144.00	0.21
113	300769	德方纳米	1,200	589,392.00	0.20
114	002028	思源电气	11,900	585,599.00	0.20
115	002185	华天科技	45,974	584,329.54	0.20
116	300088	长信科技	43,804	581,717.12	0.20
117	000783	长江证券	76,319	575,445.26	0.19
118	002841	视源股份	7,000	569,800.00	0.19
119	002407	多氟多	12,600	566,874.00	0.19
120	002252	上海莱士	83,040	566,332.80	0.19
121	000069	华侨城 A	80,349	565,656.96	0.19
122	300003	乐普医疗	24,600	556,698.00	0.19
123	300223	北京君正	4,100	549,400.00	0.18
124	300595	欧普康视	9,530	546,736.10	0.18
125	002797	第一创业	74,540	545,632.80	0.18
126	000066	中国长城	38,038	538,618.08	0.18
127	300628	亿联网络	6,600	537,570.00	0.18
128	002138	顺络电子	13,900	530,702.00	0.18
129	002120	韵达股份	25,861	529,116.06	0.18
130	300724	捷佳伟创	4,600	525,780.00	0.18
131	002624	完美世界	25,750	522,982.50	0.18
132	000630	铜陵有色	149,000	518,520.00	0.17
133	000831	五矿稀土	13,100	511,162.00	0.17
134	300568	星源材质	13,900	510,547.00	0.17
135	300699	光威复材	6,020	508,569.60	0.17
136	300058	蓝色光标	47,334	507,893.82	0.17
137	002080	中材科技	14,910	507,238.20	0.17
138	000988	华工科技	18,200	507,052.00	0.17
139	300146	汤臣倍健	18,600	501,456.00	0.17
140	002245	蔚蓝锂芯	18,200	500,682.00	0.17
141	000728	国元证券	64,305	495,148.50	0.17
142	000591	太阳能	43,800	490,560.00	0.16
143	300529	健帆生物	9,130	486,629.00	0.16
144	000998	隆平高科	20,900	486,134.00	0.16
145	002568	百润股份	8,100	484,623.00	0.16
146	002223	鱼跃医疗	12,800	483,840.00	0.16
147	000423	东阿阿胶	9,871	481,211.25	0.16
148	002507	涪陵榨菜	12,600	476,280.00	0.16
149	002938	鹏鼎控股	11,200	475,216.00	0.16
150	002044	美年健康	60,156	472,224.60	0.16
151	002402	和而泰	17,100	469,053.00	0.16

152	002463	沪电股份	28,120	466,229.60	0.16
153	002414	高德红外	19,088	462,120.48	0.16
154	300118	东方日升	14,200	461,074.00	0.16
155	000739	普洛药业	13,100	459,679.00	0.15
156	000547	航天发展	27,300	455,910.00	0.15
157	002353	杰瑞股份	11,387	455,480.00	0.15
158	300725	药石科技	3,200	454,944.00	0.15
159	300677	英科医疗	7,850	454,044.00	0.15
160	002791	坚朗五金	2,500	453,975.00	0.15
161	300144	宋城演艺	31,426	450,020.32	0.15
162	002600	领益智造	60,600	446,016.00	0.15
163	000932	华菱钢铁	86,640	442,730.40	0.15
164	300763	锦浪科技	1,910	442,260.50	0.15
165	003816	中国广核	141,100	441,643.00	0.15
166	300308	中际旭创	10,360	440,300.00	0.15
167	300136	信维通信	17,360	439,555.20	0.15
168	300676	华大基因	5,000	439,000.00	0.15
169	002025	航天电器	5,190	435,700.50	0.15
170	002850	科达利	2,700	432,918.00	0.15
171	000155	川能动力	16,000	424,480.00	0.14
172	000807	云铝股份	38,000	424,460.00	0.14
173	000703	恒逸石化	39,878	423,504.36	0.14
174	300558	贝达药业	5,300	423,099.00	0.14
175	002916	深南电路	3,472	422,959.04	0.14
176	002673	西部证券	52,354	422,496.78	0.14
177	002439	启明星辰	14,800	422,244.00	0.14
178	002212	天融信	22,000	421,740.00	0.14
179	000039	中集集团	24,560	421,449.60	0.14
180	002030	达安基因	20,881	418,872.86	0.14
181	300296	利亚德	40,450	414,612.50	0.14
182	002409	雅克科技	5,100	413,967.00	0.14
183	002444	巨星科技	13,500	411,885.00	0.14
184	000960	锡业股份	21,000	410,130.00	0.14
185	002456	欧菲光	42,102	408,389.40	0.14
186	000818	航锦科技	11,000	408,210.00	0.14
187	002557	洽洽食品	6,600	404,976.00	0.14
188	002465	海格通信	36,900	402,948.00	0.14
189	002585	双星新材	14,600	395,368.00	0.13
190	000860	顺鑫农业	10,330	394,399.40	0.13
191	300604	长川科技	6,700	385,250.00	0.13
192	300474	景嘉微	2,500	380,500.00	0.13
193	002436	兴森科技	27,100	379,400.00	0.13
194	002273	水晶光电	21,754	378,302.06	0.13

195	000683	远兴能源	51,700	377,410.00	0.13
196	300418	昆仑万维	16,300	377,345.00	0.13
197	000738	航发控制	12,450	376,986.00	0.13
198	002422	科伦药业	19,878	376,290.54	0.13
199	300618	寒锐钴业	4,644	372,355.92	0.13
200	002531	天顺风能	19,200	372,288.00	0.13
201	000708	中信特钢	18,130	371,302.40	0.12
202	300373	扬杰科技	5,460	366,802.80	0.12
203	300748	金力永磁	8,000	359,120.00	0.12
204	002985	北摩高科	2,970	357,766.20	0.12
205	000400	许继电气	13,700	357,570.00	0.12
206	002156	通富微电	18,280	355,180.40	0.12
207	002508	老板电器	9,860	355,157.20	0.12
208	002617	露笑科技	23,300	354,160.00	0.12
209	002078	太阳纸业	30,700	352,743.00	0.12
210	300383	光环新网	23,700	351,708.00	0.12
211	300502	新易盛	8,962	351,131.16	0.12
212	300054	鼎龙股份	14,400	350,496.00	0.12
213	002597	金禾实业	6,800	349,180.00	0.12
214	002936	郑州银行	109,691	346,623.56	0.12
215	002002	鸿达兴业	57,157	346,371.42	0.12
216	000983	山西焦煤	41,620	344,197.40	0.12
217	000623	吉林敖东	18,618	343,874.46	0.12
218	002065	东华软件	43,900	342,420.00	0.12
219	000516	ST 国医	30,600	337,518.00	0.11
220	300244	迪安诊断	9,996	335,565.72	0.11
221	002506	协鑫集成	88,200	335,160.00	0.11
222	002408	齐翔腾达	31,920	335,160.00	0.11
223	000887	中鼎股份	15,300	333,693.00	0.11
224	300001	特锐德	13,400	333,258.00	0.11
225	300115	长盈精密	16,788	333,073.92	0.11
226	000830	鲁西化工	21,700	331,142.00	0.11
227	000513	丽珠集团	8,160	328,113.60	0.11
228	000050	深天马 A	25,200	328,104.00	0.11
229	000825	太钢不锈	46,600	328,064.00	0.11
230	300777	中简科技	5,300	327,964.00	0.11
231	002056	横店东磁	17,300	326,451.00	0.11
232	002145	中核钛白	25,900	326,081.00	0.11
233	002603	以岭药业	16,620	325,752.00	0.11
234	300357	我武生物	5,640	323,172.00	0.11
235	000021	深科技	20,400	323,136.00	0.11
236	300476	胜宏科技	10,600	320,650.00	0.11
237	002389	航天彩虹	11,500	319,700.00	0.11



238	002373	千方科技	20,900	312,455.00	0.11
239	002926	华西证券	31,700	312,245.00	0.11
240	300630	普利制药	5,663	311,691.52	0.10
241	300458	全志科技	4,922	311,464.16	0.10
242	300346	南大光电	6,700	311,148.00	0.10
243	002541	鸿路钢构	5,800	310,532.00	0.10
244	000750	国海证券	75,525	310,407.75	0.10
245	002191	劲嘉股份	20,475	309,786.75	0.10
246	002152	广电运通	26,000	309,400.00	0.10
247	000629	攀钢钒钛	79,100	307,699.00	0.10
248	002064	华峰化学	29,400	306,936.00	0.10
249	000975	银泰黄金	34,904	306,457.12	0.10
250	000656	金科股份	68,400	306,432.00	0.10
251	002092	中泰化学	32,100	306,234.00	0.10
252	002299	圣农发展	12,600	304,542.00	0.10
253	002024	苏宁易购	73,751	303,854.12	0.10
254	300251	光线传媒	23,620	303,517.00	0.10
255	002131	利欧股份	123,043	302,685.78	0.10
256	300212	易华录	8,557	302,489.95	0.10
257	300026	红日药业	38,400	300,672.00	0.10
258	002249	大洋电机	34,134	300,037.86	0.10
259	000878	云南铜业	22,396	299,434.52	0.10
260	000933	神火股份	32,900	299,061.00	0.10
261	300009	安科生物	22,767	298,020.03	0.10
262	300866	安克创新	2,900	297,250.00	0.10
263	300070	碧水源	41,326	297,133.94	0.10
264	002372	伟星新材	12,120	294,758.40	0.10
265	002312	川发龙蟒	22,500	294,300.00	0.10
266	300017	网宿科技	43,745	292,654.05	0.10
267	000970	中科三环	18,100	290,505.00	0.10
268	002151	北斗星通	7,400	290,450.00	0.10
269	300567	精测电子	4,000	289,720.00	0.10
270	000997	新大陆	15,980	289,557.60	0.10
271	002683	宏大爆破	9,600	289,152.00	0.10
272	300775	三角防务	5,900	288,451.00	0.10
273	300747	锐科激光	4,800	283,728.00	0.10
274	300682	朗新科技	7,650	283,279.50	0.10
275	002643	万润股份	11,950	282,498.00	0.09
276	002157	正邦科技	29,200	282,072.00	0.09
277	300024	机器人	25,090	280,255.30	0.09
278	002500	山西证券	42,180	278,388.00	0.09
279	002019	亿帆医药	15,700	276,634.00	0.09
280	300379	东方通	9,340	275,810.20	0.09

281	002250	联化科技	15,300	274,941.00	0.09
282	300182	捷成股份	43,259	273,829.47	0.09
283	002747	埃斯顿	10,500	272,475.00	0.09
284	002153	石基信息	9,439	271,276.86	0.09
285	000012	南玻A	27,246	270,552.78	0.09
286	000999	华润三九	7,900	270,496.00	0.09
287	300957	贝泰妮	1,400	269,192.00	0.09
288	300171	东富龙	5,300	267,862.00	0.09
289	002572	索菲亚	12,064	267,820.80	0.09
290	300315	掌趣科技	54,700	265,842.00	0.09
291	002195	二三四五	113,305	265,133.70	0.09
292	000060	中金岭南	53,945	264,869.95	0.09
293	002706	良信股份	14,800	263,736.00	0.09
294	000686	东北证券	30,000	263,400.00	0.09
295	002831	裕同科技	7,780	262,108.20	0.09
296	300451	创业慧康	23,345	260,997.10	0.09
297	300726	宏达电子	2,600	260,156.00	0.09
298	002266	浙富控股	36,530	260,093.60	0.09
299	300832	新产业	5,900	259,895.00	0.09
300	002091	江苏国泰	18,900	259,497.00	0.09
301	002127	南极电商	37,600	259,440.00	0.09
302	002221	东华能源	20,600	259,354.00	0.09
303	002939	长城证券	19,800	256,410.00	0.09
304	002430	杭氧股份	8,500	255,085.00	0.09
305	002558	巨人网络	21,300	254,961.00	0.09
306	300623	捷捷微电	8,100	254,826.00	0.09
307	002727	一心堂	6,600	254,166.00	0.09
308	300773	拉卡拉	8,500	246,670.00	0.08
309	300638	广和通	4,500	245,250.00	0.08
310	002966	苏州银行	36,200	245,074.00	0.08
311	002128	电投能源	16,500	245,025.00	0.08
312	300072	三聚环保	30,840	244,561.20	0.08
313	002595	豪迈科技	8,800	244,288.00	0.08
314	000617	中油资本	47,100	243,978.00	0.08
315	300671	富满微	3,000	243,150.00	0.08
316	300459	汤姆猫	43,689	242,473.95	0.08
317	002745	木林森	16,000	242,080.00	0.08
318	002851	麦格米特	7,500	240,150.00	0.08
319	002607	中公教育	30,500	239,730.00	0.08
320	002701	奥瑞金	34,200	239,400.00	0.08
321	002123	梦网科技	13,900	239,080.00	0.08
322	000537	广宇发展	9,900	238,590.00	0.08
323	000581	威孚高科	11,051	238,038.54	0.08

324	002294	信立泰	8,700	237,684.00	0.08
325	002511	中顺洁柔	14,100	235,611.00	0.08
326	002505	鹏都农牧	61,310	234,204.20	0.08
327	300685	艾德生物	3,100	234,081.00	0.08
328	002203	海亮股份	18,800	233,684.00	0.08
329	300463	迈克生物	8,000	233,520.00	0.08
330	300457	赢合科技	7,600	233,472.00	0.08
331	300294	博雅生物	6,050	232,017.50	0.08
332	002958	青农商行	60,100	231,986.00	0.08
333	300002	神州泰岳	36,584	231,576.72	0.08
334	000027	深圳能源	28,540	231,174.00	0.08
335	000690	宝新能源	38,700	229,104.00	0.08
336	000902	新洋丰	13,502	228,048.78	0.08
337	000778	新兴铸管	52,632	227,896.56	0.08
338	000401	冀东水泥	18,964	226,809.44	0.08
339	002396	星网锐捷	9,600	226,272.00	0.08
340	002332	仙琚制药	17,100	225,720.00	0.08
341	002382	蓝帆医疗	13,800	224,802.00	0.08
342	002004	华邦健康	30,700	222,268.00	0.07
343	300376	易事特	22,100	222,105.00	0.07
344	000709	河钢股份	89,700	220,662.00	0.07
345	000540	中天金融	83,400	220,176.00	0.07
346	002010	传化智联	25,300	220,110.00	0.07
347	002532	天山铝业	27,000	220,050.00	0.07
348	000729	燕京啤酒	25,600	216,832.00	0.07
349	002368	太极股份	7,859	216,436.86	0.07
350	002048	宁波华翔	10,000	216,300.00	0.07
351	000883	湖北能源	41,200	215,888.00	0.07
352	300068	南都电源	15,010	212,541.60	0.07
353	002174	游族网络	13,885	211,607.40	0.07
354	300737	科顺股份	12,900	209,625.00	0.07
355	300482	万孚生物	5,270	207,532.60	0.07
356	000035	中国天楹	34,500	207,345.00	0.07
357	300674	宇信科技	8,420	201,238.00	0.07
358	002183	怡亚通	30,240	200,188.80	0.07
359	000403	派林生物	7,100	199,013.00	0.07
360	002429	兆驰股份	40,900	198,774.00	0.07
361	300298	三诺生物	6,600	197,406.00	0.07
362	000930	中粮科技	18,100	196,747.00	0.07
363	002075	沙钢股份	33,600	195,888.00	0.07
364	002281	光迅科技	8,400	195,636.00	0.07
365	002390	信邦制药	26,250	194,775.00	0.07
366	000488	晨鸣纸业	26,900	194,756.00	0.07

367	000877	天山股份	12,700	194,437.00	0.07
368	002675	东诚药业	12,300	194,094.00	0.07
369	300803	指南针	4,900	193,893.00	0.07
370	300369	绿盟科技	12,192	193,365.12	0.07
371	003022	联泓新科	5,300	193,132.00	0.06
372	002032	苏泊尔	3,100	192,944.00	0.06
373	002124	天邦股份	29,700	191,268.00	0.06
374	002626	金达威	6,100	191,113.00	0.06
375	002690	美亚光电	5,100	191,046.00	0.06
376	002434	万里扬	12,900	190,146.00	0.06
377	300888	稳健医疗	2,300	189,635.00	0.06
378	300456	赛微电子	7,700	189,112.00	0.06
379	000990	诚志股份	11,900	188,258.00	0.06
380	300348	长亮科技	11,975	187,648.25	0.06
381	000951	中国重汽	11,040	186,465.60	0.06
382	300271	华宇软件	14,440	183,388.00	0.06
383	002925	盈趣科技	5,330	181,379.90	0.06
384	002081	金螳螂	29,726	180,734.08	0.06
385	001914	招商积余	8,900	180,314.00	0.06
386	000598	兴蓉环境	28,500	180,120.00	0.06
387	300236	上海新阳	4,400	179,740.00	0.06
388	300133	华策影视	26,378	178,579.06	0.06
389	002099	海翔药业	21,500	177,160.00	0.06
390	002023	海特高新	13,000	176,930.00	0.06
391	300166	东方国信	16,323	176,288.40	0.06
392	000800	一汽解放	17,100	175,959.00	0.06
393	000898	鞍钢股份	46,369	173,883.75	0.06
394	300666	江丰电子	3,300	173,514.00	0.06
395	002387	维信诺	18,400	170,752.00	0.06
396	002984	森麒麟	4,800	170,736.00	0.06
397	300841	康华生物	800	170,176.00	0.06
398	002233	塔牌集团	16,000	169,280.00	0.06
399	300979	华利集团	1,900	169,195.00	0.06
400	000559	万向钱潮	26,540	169,059.80	0.06
401	002262	恩华药业	10,800	169,020.00	0.06
402	002155	湖南黄金	16,100	166,796.00	0.06
403	300919	中伟股份	1,100	166,661.00	0.06
404	000528	柳工	21,360	164,685.60	0.06
405	300188	美亚柏科	9,500	163,305.00	0.05
406	002705	新宝股份	6,600	163,020.00	0.05
407	002839	张家港行	28,300	163,008.00	0.05
408	000961	中南建设	39,000	161,460.00	0.05
409	000758	中色股份	29,060	158,667.60	0.05

410	000672	上峰水泥	7,900	158,553.00	0.05
411	000712	锦龙股份	10,000	157,500.00	0.05
412	002110	三钢闽光	23,150	157,420.00	0.05
413	002867	周大生	8,725	155,130.50	0.05
414	000987	越秀金控	17,545	152,641.50	0.05
415	002146	荣盛发展	34,700	150,945.00	0.05
416	002038	双鹭药业	13,800	149,178.00	0.05
417	002217	合力泰	42,100	146,929.00	0.05
418	000158	常山北明	21,170	146,496.40	0.05
419	002773	康弘药业	7,190	146,316.50	0.05
420	000967	盈峰环境	19,900	145,867.00	0.05
421	002458	益生股份	12,830	145,107.30	0.05
422	000089	深圳机场	19,700	144,204.00	0.05
423	300702	天宇股份	2,980	144,083.00	0.05
424	300770	新媒股份	2,400	144,000.00	0.05
425	002216	三全食品	6,940	140,257.40	0.05
426	003035	南网能源	16,900	140,101.00	0.05
427	300861	美畅股份	1,800	139,986.00	0.05
428	000718	苏宁环球	29,696	139,868.16	0.05
429	000959	首钢股份	24,300	139,239.00	0.05
430	002237	恒邦股份	11,900	139,111.00	0.05
431	002085	万丰奥威	25,328	139,050.72	0.05
432	002670	国盛金控	14,460	138,816.00	0.05
433	002440	闰土股份	14,406	138,153.54	0.05
434	001965	招商公路	17,900	137,293.00	0.05
435	000402	金融街	24,163	136,762.58	0.05
436	000555	神州信息	10,400	132,288.00	0.04
437	000415	渤海租赁	45,360	131,997.60	0.04
438	300633	开立医疗	4,100	130,913.00	0.04
439	002242	九阳股份	5,600	129,920.00	0.04
440	000935	四川双马	5,300	128,790.00	0.04
441	002498	汉缆股份	24,800	128,216.00	0.04
442	000034	神州数码	8,085	127,985.55	0.04
443	300821	东岳硅材	6,900	126,132.00	0.04
444	300257	开山股份	7,900	125,452.00	0.04
445	000563	陕国投 A	38,730	125,097.90	0.04
446	300741	华宝股份	2,600	124,410.00	0.04
447	000937	冀中能源	22,400	123,424.00	0.04
448	000627	天茂集团	37,200	123,132.00	0.04
449	002423	中粮资本	15,100	122,310.00	0.04
450	002468	申通快递	13,400	121,806.00	0.04
451	000717	韶钢松山	25,300	120,175.00	0.04
452	002563	森马服饰	15,300	118,269.00	0.04

453	002481	双塔食品	13,800	117,576.00	0.04
454	000062	深圳华强	6,812	117,370.76	0.04
455	300085	银之杰	7,570	115,972.40	0.04
456	000685	中山公用	12,940	114,519.00	0.04
457	002967	广电计量	4,200	113,736.00	0.04
458	000671	阳光城	37,490	113,219.80	0.04
459	002244	滨江集团	24,100	112,306.00	0.04
460	000539	粤电力A	18,200	111,930.00	0.04
461	300226	上海钢联	2,740	111,381.00	0.04
462	300869	康泰医学	2,700	109,485.00	0.04
463	002815	崇达技术	6,400	107,840.00	0.04
464	000921	海信家电	7,100	107,565.00	0.04
465	000028	国药一致	2,900	107,242.00	0.04
466	300973	立高食品	800	105,664.00	0.04
467	000958	东方能源	20,700	105,570.00	0.04
468	000156	华数传媒	12,200	103,212.00	0.03
469	300761	立华股份	2,700	102,087.00	0.03
470	002399	海普瑞	5,920	101,232.00	0.03
471	000927	中国铁物	28,100	99,474.00	0.03
472	002351	漫步者	8,200	96,104.00	0.03
473	000966	长源电力	12,800	93,824.00	0.03
474	002608	江苏国信	13,300	93,100.00	0.03
475	000688	国城矿业	6,600	92,268.00	0.03
476	002302	西部建设	10,900	87,527.00	0.03
477	002918	蒙娜丽莎	3,000	85,890.00	0.03
478	000785	居然之家	16,200	83,592.00	0.03
479	002945	华林证券	6,000	81,960.00	0.03
480	300783	三只松鼠	2,100	81,837.00	0.03
481	002320	海峡股份	13,425	80,550.00	0.03
482	300768	迪普科技	1,900	78,375.00	0.03
483	002243	力合科创	6,900	77,901.00	0.03
484	002847	盐津铺子	900	77,040.00	0.03
485	000869	张裕A	2,400	76,464.00	0.03
486	000046	泛海控股	40,312	75,786.56	0.03
487	000582	北部湾港	9,400	75,576.00	0.03
488	002653	海思科	3,600	73,440.00	0.02
489	300616	尚品宅配	1,700	72,913.00	0.02
490	002461	珠江啤酒	7,800	70,980.00	0.02
491	002950	奥美医疗	4,100	67,035.00	0.02
492	000553	安道麦A	7,800	65,832.00	0.02
493	001872	招商港口	3,700	62,715.00	0.02
494	002948	青岛银行	13,500	62,505.00	0.02
495	003012	东鹏控股	4,500	61,740.00	0.02

496	002978	安宁股份	1,400	59,192.00	0.02
497	002946	新乳业	3,300	52,602.00	0.02
498	002901	大博医疗	900	45,558.00	0.02
499	300894	火星号	900	44,253.00	0.01
500	003039	顺控发展	1,400	43,442.00	0.01

### 8.3.2 期末积极投资按公允价值占基金资产净值比例大小排序的所有股票投资明细

序号	股票代码	股票名称	数量（股）	公允价值（元）	占基金资产净值比例（%）
1	301050	雷电微力	167	39,201.58	0.01
2	301069	凯盛新材	539	23,829.19	0.01
3	301035	润丰股份	422	23,750.16	0.01
4	301039	中集车辆	1,607	20,103.57	0.01
5	301127	天源环保	1,122	19,208.64	0.01
6	300994	久祺股份	420	19,089.00	0.01
7	001296	长江材料	310	18,376.80	0.01
8	301060	兰卫医学	587	18,161.78	0.01
9	301177	迪阿股份	132	15,322.56	0.01
10	301089	拓新药业	220	14,944.60	0.01
11	301046	能辉科技	290	14,207.10	0.00
12	301166	优宁维	139	13,135.50	0.00
13	301020	密封科技	421	12,815.24	0.00
14	301138	华研精机	285	12,785.10	0.00
15	301026	浩通科技	203	12,734.19	0.00
16	301021	英诺激光	290	12,014.70	0.00
17	301168	通灵股份	214	11,155.82	0.00
18	301028	东亚机械	733	9,895.50	0.00
19	301045	天禄科技	335	9,503.95	0.00
20	301078	孩子王	756	9,177.84	0.00
21	301062	上海艾录	523	8,896.23	0.00
22	301025	读客文化	403	8,414.64	0.00
23	300814	中富电路	328	7,832.64	0.00
24	301030	仕净科技	242	7,627.84	0.00
25	301193	家联科技	255	7,430.70	0.00
26	301033	迈普医学	108	6,476.76	0.00
27	301032	新柴股份	513	6,417.63	0.00
28	301056	森赫股份	572	6,343.48	0.00
29	301041	金百泽	215	6,065.15	0.00
30	301072	中捷精工	181	6,047.21	0.00
31	301083	百胜智能	416	5,911.36	0.00
32	300854	中兰环保	203	5,539.87	0.00

33	301063	海锅股份	153	5,524.83	0.00
34	001234	泰慕士	333	5,504.49	0.00
35	301059	金三江	259	4,998.70	0.00
36	301027	华蓝集团	286	4,761.90	0.00
37	301037	保立佳	193	4,682.18	0.00
38	301073	君亭酒店	144	4,608.00	0.00
39	301053	远信工业	155	4,460.90	0.00
40	301057	汇隆新材	218	4,146.36	0.00
41	301079	邵阳液压	140	3,474.80	0.00

注：对于同时在 A+H 股上市的股票，合并计算公允价值参与排序，并按照不同股票分别披露。

## 8.4 报告期内股票投资组合的重大变动

### 8.4.1 累计买入金额超出期初基金资产净值 2%或前 20 名的股票明细

金额单位：人民币元

序号	股票代码	股票名称	本期累计买入金额	占期初基金资产净值比例（%）
1	000792	盐湖股份	1,702,655.00	0.45
2	000799	酒鬼酒	1,558,304.00	0.41
3	300896	爱美客	1,282,741.00	0.34
4	300750	宁德时代	993,989.00	0.26
5	000733	振华科技	913,580.68	0.24
6	300390	天华超净	833,330.00	0.22
7	300769	德方纳米	791,363.00	0.21
8	000516	ST 国医	741,411.00	0.20
9	002812	恩捷股份	678,460.00	0.18
10	002176	江特电机	638,520.00	0.17
11	002497	雅化集团	634,742.00	0.17
12	300568	星源材质	630,571.00	0.17
13	002407	多氟多	612,578.00	0.16
14	300122	智飞生物	600,712.00	0.16
15	002415	海康威视	580,901.08	0.15
16	002245	蔚蓝锂芯	537,835.00	0.14
17	002821	凯莱英	533,382.00	0.14
18	300832	新产业	515,015.00	0.14
19	300760	迈瑞医疗	512,498.00	0.14
20	002850	科达利	487,274.00	0.13

注：买入包括二级市场上主动的买入、新股、配股、债转股、换股及行权等获得的股票，买入金额按成交金额（成交单价乘以成交数量）填列，不考虑相关交易费用。

### 8.4.2 累计卖出金额超出期初基金资产净值 2%或前 20 名的股票明细



金额单位：人民币元

序号	股票代码	股票名称	本期累计卖出金额	占期初基金资产净值比例 (%)
1	002709	天赐材料	975,353.00	0.26
2	000333	美的集团	969,810.00	0.26
3	300750	宁德时代	813,851.00	0.22
4	300059	东方财富	781,251.20	0.21
5	000858	五粮液	774,083.00	0.21
6	000651	格力电器	680,094.00	0.18
7	300339	润和软件	669,328.00	0.18
8	000002	万科A	660,719.00	0.18
9	002415	海康威视	573,702.00	0.15
10	000568	泸州老窖	509,203.00	0.14
11	000001	平安银行	496,426.00	0.13
12	002594	比亚迪	491,940.00	0.13
13	002142	宁波银行	450,869.00	0.12
14	300888	稳健医疗	416,182.94	0.11
15	301050	雷电微力	402,098.04	0.11
16	300760	迈瑞医疗	393,920.00	0.10
17	300782	卓胜微	386,682.00	0.10
18	000725	京东方A	363,534.00	0.10
19	002460	赣锋锂业	346,808.00	0.09
20	300981	中红医疗	340,037.20	0.09

注：卖出包括二级市场上主动的卖出、换股、要约收购、发行人回购及行权等减少的股票，卖出金额按成交金额（成交单价乘以成交数量）填列，不考虑相关交易费用。

#### 8.4.3 买入股票的成本总额及卖出股票的收入总额

单位：人民币元

买入股票成本（成交）总额	50,381,609.53
卖出股票收入（成交）总额	48,798,845.47

注：买入股票成本、卖出股票收入均按买卖成交金额（成交单价乘以成交数量）填列，不考虑相关交易费用。

#### 8.5 期末按债券品种分类的债券投资组合

本基金本报告期末未持有债券。

#### 8.6 期末按公允价值占基金资产净值比例大小排序的前五名债券投资明细

本基金本报告期末未持有债券。

## 8.7 期末按公允价值占基金资产净值比例大小排序的所有资产支持证券投资明细

本基金本报告期末未持有资产支持证券。

## 8.8 报告期末按公允价值占基金资产净值比例大小排序的前五名贵金属投资明细

本基金本报告期末未持有贵金属。

## 8.9 期末按公允价值占基金资产净值比例大小排序的前五名权证投资明细

本基金本报告期末未持有权证。

## 8.10 报告期末本基金投资的股指期货交易情况说明

### 8.10.1 报告期末本基金投资的股指期货持仓和损益明细

无。

### 8.10.2 本基金投资股指期货的投资政策

无。

## 8.11 报告期末本基金投资的国债期货交易情况说明

### 8.11.1 本期国债期货投资政策

无。

### 8.11.2 报告期末本基金投资的国债期货持仓和损益明细

无。

### 8.11.3 本期国债期货投资评价

无。

## 8.12 投资组合报告附注

### 8.12.1 声明本基金投资的前十名证券的发行主体本期是否出现被监管部门立案调查，或在报告编制日前一年内受到公开谴责、处罚的情形。如是，还应对相关证券的投资决策程序做出说明

本基金投资的前十名证券的发行主体本期没有出现被监管部门立案调查，或在报告编制日前一年内受到公开谴责、处罚的情形。

### 8.12.2 声明基金投资的前十名股票是否超出基金合同规定的备选股票库。如是，

## 还应对相关股票的投资决策程序做出说明

本基金投资的前十名股票没有超出基金合同规定的备选股票库，本基金管理人从制度和流程上要求股票必须先入库再买入。

### 8.12.3 期末其他各项资产构成

单位：人民币元

序号	名称	金额（元）
1	存出保证金	2,253.15
2	应收证券清算款	-
3	应收股利	-
4	应收利息	49.51
5	应收申购款	-
6	其他应收款	-
7	待摊费用	-
8	其他	-
9	合计	2,302.66

### 8.12.4 期末持有的处于转股期的可转换债券明细

本基金本报告期末未持有债券。

### 8.12.5 期末前十名股票中存在流通受限情况的说明

#### 8.12.5.1 期末指数投资前十名股票中存在流通受限情况说明

本基金本报告期末指数投资前十名股票中不存在流通受限的情况。

#### 8.12.5.2 期末积极投资前五名股票中存在流通受限情况的说明

序号	股票代码	股票名称	流通受限部分的公允价值（元）	占基金资产净值比例（%）	流通受限情况说明
1	301050	雷电微力	39,201.58	0.01	新股锁定期
2	301069	凯盛新材	23,829.19	0.01	新股锁定期
3	301035	润丰股份	23,750.16	0.01	新股锁定期
4	301039	中集车辆	20,103.57	0.01	新股锁定期
5	301127	天源环保	19,208.64	0.01	新股锁定期

## § 9 基金份额持有人信息

### 9.1 期末基金份额持有人户数及持有人结构

份额单位：份

持有人户数（户）	户均持有的基金份额	持有人结构		
		机构投资者	个人投资者	南方深证成份交易型开放式指数证券投资

						基金联接基金	
		持有份额	占总份额比例	持有份额	占总份额比例	持有份额	占总份额比例
4,182	41,165.59	1,015,940.00	0.59%	65,173,693.00	37.86%	105,964,874.00	61.55%

## 9.2 期末上市基金前十名持有人

序号	持有人名称	持有份额（份）	占上市总份额比例
1	章斌	2,526,375.00	1.47%
2	钱中明	1,962,260.00	1.14%
3	吴晓彤	1,682,880.00	0.98%
4	郝世军	911,711.00	0.53%
5	浙江华浙白马房地产开发有限公司	910,052.00	0.53%
6	曹苹	804,403.00	0.47%
7	吴飞	737,889.00	0.43%
8	陈志彪	716,192.00	0.42%
9	黎彩贞	712,092.00	0.41%
10	项志英	700,000.00	0.41%
11	中国工商银行股份有限公司-南方深证成份交易型开放式指数证券投资基金联接基金	105,964,874.00	61.55%

## 9.3 期末基金管理人的从业人员持有本基金的情况

本公司的所有从业人员(包含高级管理人员、基金投资和研究部门负责人和本基金基金经理)均未持有本基金份额。

## 9.4 期末基金管理人的从业人员持有本开放式基金份额总量区间情况

本公司的高级管理人员、基金投资和研究部门负责人和本基金基金经理均未持有本基金份额。

## § 10 开放式基金份额变动

单位：份

基金合同生效日(2009年12月4日)基金份额总额	4,127,538,537.00
本报告期期初基金份额总额	229,154,507.00
本报告期基金总申购份额	69,000,000.00
减：报告期基金总赎回份额	126,000,000.00
本报告期期间基金拆分变动份额（份额减少）	-

以“-”填列)	
本报告期末基金份额总额	172,154,507.00

## § 11 重大事件揭示

### 11.1 基金份额持有人大会决议

本报告期末召开基金份额持有人大会。

### 11.2 基金管理人、基金托管人的专门基金托管部门的重大人事变动

因南方基金管理股份有限公司（以下简称“公司”）董事长张海波先生病逝缺位，根据相关法律法规和公司章程，公司董事会决定由公司总经理杨小松先生代为履行公司董事长职务。该决定自 2021 年 2 月 19 日起生效。

2021 年 5 月 19 日，公司副总经理常克川先生兼任首席信息官。

中国工商银行股份有限公司（以下简称“本公司”）根据工作需要，任命刘彤女士担任本公司资产托管部总经理，全面主持资产托管部相关工作。刘彤女士的托管人高级管理人员任职信息已经在中国证券投资基金业协会备案。李勇先生不再担任本公司资产托管部总经理职务。

### 11.3 涉及基金管理人、基金财产、基金托管业务的诉讼

本报告期内，无涉及基金管理人主营业务的诉讼。

本报告期内，无涉及基金财产、基金托管业务的诉讼。

### 11.4 基金投资策略的改变

本报告期基金投资策略无改变。

### 11.5 为基金进行审计的会计师事务所情况

本报告期本基金的审计事务所无变化，目前普华永道中天会计师事务所（特殊普通合伙）已为本基金提供审计服务 12 年，本报告期应支付给普华永道中天会计师事务所（特殊普通合伙）的报酬为人民币 45,000.00 元。

### 11.6 管理人、托管人及其高级管理人员受稽查或处罚等情况

本报告期内，基金管理人及其高级管理人员未受监管部门稽查或处罚。

本报告期内，基金托管人及其高级管理人员未受监管部门稽查或处罚。

## 11.7 基金租用证券公司交易单元的有关情况

### 11.7.1 基金租用证券公司交易单元进行股票投资及佣金支付情况

金额单位：人民币元

券商名称	交易单元数量	股票交易		应支付该券商的佣金		备注
		成交金额	占当期股票成交总额的比例	佣金	占当期佣金总量的比例	
申万宏源	2	80,960,858.74	84.77%	8,096.12	84.77%	-
华泰证券	4	14,549,012.97	15.23%	1,454.86	15.23%	-
广发证券	2	-	-	-	-	-
国泰君安	2	-	-	-	-	-
银河证券	2	-	-	-	-	-
中泰证券	2	-	-	-	-	-
中信建投	2	-	-	-	-	-
招商证券	1	-	-	-	-	-
东北证券	1	-	-	-	-	-
国信证券	1	-	-	-	-	-
海通证券	1	-	-	-0.23	0.00%	-
红塔证券	1	-	-	-	-	-
华安证券	1	-	-	-	-	-
民族证券	1	-	-	-	-	-
上海证券	1	-	-	-	-	-
西部证券	1	-	-	-	-	-
信达证券	1	-	-	-	-	-

注：交易单元的选择标准和程序根据中国证监会《关于完善证券投资基金交易席位制度有关问题的通知》（证监基金字[2007]48号）的有关规定，我公司制定了租用证券公司交易单元的选择标准和程序：

A：选择标准

- 1、公司经营行为规范，财务状况和经营状况良好；
- 2、公司具有较强的研究能力，能及时、全面地为基金提供高质量的宏观经济研究、行业研究及市场走向、个股分析报告和专门研究报告；
- 3、公司内部管理规范，能满足基金操作的保密要求；
- 4、建立了广泛的信息网络，能及时提供准确的信息资讯服务。

B：选择流程 公司研究部门定期对券商服务质量从以下几方面进行量化评比，并根据评比的结果选择席位：

- 1、服务的主动性。主要针对证券公司承接调研课题的态度、协助安排上市公司调研、以及就有关专题提供研究报告和讲座；

2、研究报告的质量。主要是指证券公司所提供研究报告是否详实，投资建议是否准确；

3、资讯提供的及时性及便利性。主要是指证券公司提供资讯的时效性、及时性以及提供资讯的渠道是否便利、提供的资讯是否充足全面。

C：报告期内基金租用券商交易单元的变更情况：

新增交易单元：

华泰证券

退租交易单元：

无

### 11.7.2 基金租用证券公司交易单元进行其他证券投资的情况

金额单位：人民币元

券商名称	债券交易		债券回购交易		权证交易	
	成交金额	占当期债券成交总额的比例	成交金额	占当期债券回购成交总额的比例	成交金额	占当期权证成交总额的比例
申万宏源	556,146.78	35.49%	-	-	-	-
华泰证券	797,014.94	50.86%	-	-	-	-
广发证券	-	-	-	-	-	-
国泰君安	-	-	-	-	-	-
银河证券	-	-	-	-	-	-
中泰证券	-	-	-	-	-	-
中信建投	-	-	-	-	-	-
招商证券	-	-	-	-	-	-
东北证券	-	-	-	-	-	-
国信证券	-	-	-	-	-	-
海通证券	213,967.60	13.65%	-	-	-	-
红塔证券	-	-	-	-	-	-
华安证券	-	-	-	-	-	-
民族证券	-	-	-	-	-	-
上海证券	-	-	-	-	-	-
西部证券	-	-	-	-	-	-
信达证券	-	-	-	-	-	-

### 11.8 其他重大事件

序号	公告事项	法定披露方式	法定披露日期
1	南方基金管理股份有限公司关于旗下基金投资关联方承销证券的关联交易公告	上海证券报、基金管理人网站、中国证监	2021-02-04

		会基金电子披露网站	
2	南方基金管理股份有限公司关于旗下部分指数基金修订基金合同有关条款的公告	上海证券报、基金管理人网站、中国证监会基金电子披露网站	2021-03-31
3	南方基金管理股份有限公司关于旗下基金投资关联方华泰联合证券承销证券的关联交易公告	上海证券报、基金管理人网站、中国证监会基金电子披露网站	2021-04-16
4	南方基金关于深证成份交易型开放式指数证券投资基金增加广发证券为申购赎回代理券商的公告	上海证券报、基金管理人网站、中国证监会基金电子披露网站	2021-06-18
5	南方基金关于旗下部分基金增加平安证券为申购赎回代理券商的公告	上海证券报、基金管理人网站、中国证监会基金电子披露网站	2021-07-08
6	南方基金管理股份有限公司关于旗下基金投资关联方承销证券的关联交易公告	上海证券报、基金管理人网站、中国证监会基金电子披露网站	2021-07-17
7	南方基金管理股份有限公司关于旗下深交所基金新增扩位简称的公告	上海证券报、基金管理人网站、中国证监会基金电子披露网站	2021-08-21
8	南方基金管理股份有限公司关于旗下基金投资关联方承销证券的关联交易公告	上海证券报、基金管理人网站、中国证监会基金电子披露网站	2021-10-01
9	南方基金管理股份有限公司关于旗下基金参与宁波银行股份有限公司配股的关联交易公告	上海证券报、基金管理人网站、中国证监会基金电子披露网站	2021-12-04

## § 12 影响投资者决策的其他重要信息

### 12.1 报告期内单一投资者持有基金份额比例达到或超过 20%的情况

投资者类别	报告期内持有基金份额变化情况					报告期末持有基金情况	
	序号	持有基金份额比例达到或者超过 20%的时间区间	期初份额	申购份额	赎回份额	持有份额	份额占比
联接基金	1	20210101-20211231	141,728,774.00	54,236,100.00	90,000,000.00	105,964,874.00	61.55%
产品特有风险							
本基金存在持有基金份额超过 20%的基金份额持有人，在特定赎回比例及市场条件下，若基金管理人未能以合理价格及时变现基金资产，将会导致流动性风险和基金净值波动风险。							

注：申购份额包含红利再投资和份额折算。



## 12.2 影响投资者决策的其他重要信息

无。

## § 13 备查文件目录

### 13.1 备查文件目录

- 1、中国证监会批准设立深证成份交易型开放式指数证券投资基金的文件；
- 2、《深证成份交易型开放式指数证券投资基金基金合同》；
- 3、《深证成份交易型开放式指数证券投资基金托管协议》；
- 4、基金管理人业务资格批件、营业执照；
- 5、报告期内在选定报刊上披露的各项公告；
- 6、《深证成份交易型开放式指数证券投资基金 2021 年年度报告》原文。

### 13.2 存放地点

深圳市福田区莲花街道益田路 5999 号基金大厦 32-42 楼。

### 13.3 查阅方式

网站：<http://www.nffund.com>