

# 华泰柏瑞中证光伏产业交易型开放式指数 证券投资基金 2021 年年度报告

2021 年 12 月 31 日

基金管理人：华泰柏瑞基金管理有限公司

基金托管人：中国银行股份有限公司

送出日期：2022 年 3 月 31 日

## § 1 重要提示及目录

### 1.1 重要提示

基金管理人的董事会及董事保证本报告所载资料不存在虚假记载、误导性陈述或重大遗漏，并对其内容的真实性、准确性和完整性承担个别及连带的法律责任。本年度报告已经三分之二以上独立董事签字同意，并由董事长签发。

基金托管人中国银行股份有限公司根据本基金合同规定，于 2022 年 3 月 30 日复核了本报告中的财务指标、净值表现、利润分配情况、财务会计报告、投资组合报告等内容，保证复核内容不存在虚假记载、误导性陈述或者重大遗漏。

基金管理人承诺以诚实信用、勤勉尽责的原则管理和运用基金资产，但不保证基金一定盈利。

基金的过往业绩并不代表其未来表现。投资有风险，投资者在作出投资决策前应仔细阅读本基金的招募说明书及其更新。

本年度报告财务资料已经审计，普华永道中天会计师事务所（特殊普通合伙）为本基金出具了无保留意见的审计报告。

本报告期自 2021 年 1 月 1 日起至 2021 年 12 月 31 日止。

## 1.2 目录

<b>§ 1 重要提示及目录</b>	<b>2</b>
1.1 重要提示	2
1.2 目录	3
<b>§ 2 基金简介</b>	<b>5</b>
2.1 基金基本情况	5
2.2 基金产品说明	5
2.3 基金管理人和基金托管人	5
2.4 信息披露方式	6
2.5 其他相关资料	6
<b>§ 3 主要财务指标、基金净值表现及利润分配情况</b>	<b>6</b>
3.1 主要会计数据和财务指标	6
3.2 基金净值表现	7
3.3 过去三年基金的利润分配情况	8
<b>§ 4 管理人报告</b>	<b>9</b>
4.1 基金管理人及基金经理情况	9
4.2 管理人对报告期内本基金运作合规守信情况的说明	12
4.3 管理人对报告期内公平交易情况的专项说明	12
4.4 管理人对报告期内基金的投资策略和业绩表现的说明	13
4.5 管理人对宏观经济、证券市场及行业走势的简要展望	14
4.6 管理人内部有关本基金的监察稽核工作情况	14
4.7 管理人对报告期内基金估值程序等事项的说明	15
4.8 管理人对报告期内基金利润分配情况的说明	16
4.9 报告期内管理人对本基金持有人数或基金资产净值预警情形的说明	16
<b>§ 5 托管人报告</b>	<b>16</b>
5.1 报告期内本基金托管人合规守信情况声明	16
5.2 托管人对报告期内本基金投资运作合规守信、净值计算、利润分配等情况的说明	16
5.3 托管人对本年度报告中财务信息等内容的真实、准确和完整发表意见	16
<b>§ 6 审计报告</b>	<b>16</b>
6.1 审计报告基本信息	16
6.2 审计报告的基本内容	16
<b>§ 7 年度财务报表</b>	<b>18</b>
7.1 资产负债表	18
7.2 利润表	19
7.3 所有者权益（基金净值）变动表	21
7.4 报表附注	22
<b>§ 8 投资组合报告</b>	<b>81</b>

8.1 期末基金资产组合情况 .....	81
8.2 报告期末按行业分类的股票投资组合 .....	82
8.3 期末按公允价值占基金资产净值比例大小排序的所有股票投资明细 .....	83
8.4 报告期内股票投资组合的重大变动 .....	87
8.5 期末按债券品种分类的债券投资组合 .....	88
8.6 期末按公允价值占基金资产净值比例大小排序的前五名债券投资明细 .....	88
8.7 期末按公允价值占基金资产净值比例大小排序的所有资产支持证券投资明细 .....	88
8.8 报告期末按公允价值占基金资产净值比例大小排序的前五名贵金属投资明细 .....	88
8.9 期末按公允价值占基金资产净值比例大小排序的前五名权证投资明细 .....	88
8.10 报告期末本基金投资的股指期货交易情况说明 .....	88
8.11 报告期末本基金投资的国债期货交易情况说明 .....	89
8.12 投资组合报告附注 .....	89
<b>§ 9 基金份额持有人信息 .....</b>	<b>90</b>
9.1 期末基金份额持有人户数及持有人结构 .....	90
9.2 期末上市基金前十名持有人 .....	91
9.3 期末基金管理人的从业人员持有本基金的情况 .....	91
9.4 期末基金管理人的从业人员持有本开放式基金份额总量区间情况 .....	91
<b>§ 10 开放式基金份额变动 .....</b>	<b>92</b>
<b>§ 11 重大事件揭示 .....</b>	<b>92</b>
11.1 基金份额持有人大会决议 .....	92
11.2 基金管理人、基金托管人的专门基金托管部门的重大人事变动 .....	92
11.3 涉及基金管理人、基金财产、基金托管业务的诉讼 .....	92
11.4 基金投资策略的改变 .....	92
11.5 为基金进行审计的会计师事务所情况 .....	92
11.6 管理人、托管人及其高级管理人员受稽查或处罚等情况 .....	92
11.7 基金租用证券公司交易单元的有关情况 .....	93
11.8 其他重大事件 .....	96
<b>§ 12 影响投资者决策的其他重要信息 .....</b>	<b>99</b>
12.1 报告期内单一投资者持有基金份额比例达到或超过 20%的情况 .....	99
12.2 影响投资者决策的其他重要信息 .....	99
<b>§ 13 备查文件目录 .....</b>	<b>99</b>
13.1 备查文件目录 .....	99
13.2 存放地点 .....	100
13.3 查阅方式 .....	100

## § 2 基金简介

### 2.1 基金基本情况

基金名称	华泰柏瑞中证光伏产业交易型开放式指数证券投资基金
基金简称	光伏 ETF
场内简称	光伏 ETF (扩位证券简称: 光伏 ETF)
基金主代码	515790
基金运作方式	交易型开放式
基金合同生效日	2020 年 12 月 7 日
基金管理人	华泰柏瑞基金管理有限公司
基金托管人	中国银行股份有限公司
报告期末基金份额总额	8,278,494,000.00 份
基金合同存续期	不定期
基金份额上市的证券交易所	上海证券交易所
上市日期	2020 年 12 月 18 日

### 2.2 基金产品说明

投资目标	紧密跟踪标的指数表现，追求跟踪偏离度和跟踪误差的最小化。本基金力争将日均跟踪偏离度控制在 0.2% 以内，年化跟踪误差控制在 2% 以内。
投资策略	本基金主要采取完全复制法，即完全按照标的指数的成份股组成及其权重构建基金股票投资组合，并根据标的指数成份股及其权重的变动进行相应调整；当标的指数进行定期调整、指数样本空间或者编制规则变更时，本基金将根据标的指数的编制规则及调整公告，及时进行投资组合的优化调整，尽量降低跟踪误差，力争将日均跟踪偏离度控制在 0.2% 以内，年化跟踪误差控制在 2% 以内。
业绩比较基准	中证光伏产业指数收益率
风险收益特征	本基金属于股票型基金中的指数型基金，采用完全复制的被动式投资策略，具有与标的指数以及标的指数所代表的股票市场相似的风险收益特征：一方面，相对于混合型基金、债券型基金与货币市场基金而言，其风险和收益较高；另一方面，相对于采用抽样复制的指数型基金而言，其风险和收益特征将更能与标的指数保持基本一致。

### 2.3 基金管理人和基金托管人

项目		基金管理人	基金托管人
名称		华泰柏瑞基金管理有限公司	中国银行股份有限公司
信息披露 负责人	姓名	刘万方	许俊
	联系电话	021-38601777	010-66596688
	电子邮箱	cs4008880001@huatai-pb.com	fcid@bankofchina.com
客户服务电话		400-888-0001	95566
传真		021-38601799	010-66594942

注册地址	上海市浦东新区民生路 1199 弄上海证大五道口广场 1 号 17 层	北京市西城区复兴门内大街 1 号
办公地址	上海市浦东新区民生路 1199 弄上海证大五道口广场 1 号 17 层	北京市西城区复兴门内大街 1 号
邮政编码	200135	100818
法定代表人	贾波	刘连舸

## 2.4 信息披露方式

本基金选定的信息披露报纸名称	证券日报
登载基金年度报告正文的管理人互联网网址	<a href="http://www.huatai-pb.com">http://www.huatai-pb.com</a>
基金年度报告备置地点	上海市浦东新区民生路 1199 弄证大五道口广场 1 号楼 17 层及基金托管人住所

## 2.5 其他相关资料

项目	名称	办公地址
会计师事务所	普华永道中天会计师事务所（特殊普通合伙）	中国上海市黄浦区湖滨路 202 号领展企业广场 2 座普华永道中心 11 楼
注册登记机构	中国证券登记结算有限责任公司	北京西城区金融大街 27 号投资广场 22-23 层

## § 3 主要财务指标、基金净值表现及利润分配情况

### 3.1 主要会计数据和财务指标

金额单位：人民币元

3.1.1 期间数据和指标	2021 年	2020 年 12 月 7 日（基金合同生效日）-2020 年 12 月 31 日
本期已实现收益	3,211,193,478.84	72,117,939.80
本期利润	3,380,967,877.05	500,146,939.87
加权平均基金份额本期利润	0.4274	0.1441
本期加权平均净值利润率	30.81%	13.32%
本期基金份额净值增长率	50.24%	13.66%
3.1.2 期末数据和指标	2021 年末	2020 年末
期末可供分配利润	4,092,732,491.03	108,228,062.01
期末可供分配基金份额利润	0.4944	0.0127
期末基金资产净值	14,136,322,055.23	9,675,613,368.18
期末基金份额	1.7076	1.1366

净值		
3.1.3 累计期末指标	2021 年末	2020 年末
基金份额累计净值增长率	70.76%	13.66%

注：1、所述基金业绩指标不包括持有人认购或交易基金的各项费用，计入费用后实际收益水平要低于所列数字。

2、本期已实现收益指基金本期利息收入、投资收益、其他收入（不含公允价值变动收益）扣除相关费用后的余额，本期利润为本期已实现收益加上本期公允价值变动收益。

3、对期末可供分配利润，采用期末资产负债表中未分配利润与未分配利润中已实现部分的孰低数。

### 3.2 基金净值表现

#### 3.2.1 基金份额净值增长率及其与同期业绩比较基准收益率的比较

阶段	份额净值增长率①	份额净值增长率标准差②	业绩比较基准收益率③	业绩比较基准收益率标准差④	①—③	②—④
过去三个月	1.04%	2.00%	0.90%	2.01%	0.14%	-0.01%
过去六个月	26.15%	2.56%	25.99%	2.57%	0.16%	-0.01%
过去一年	50.24%	2.42%	49.26%	2.43%	0.98%	-0.01%
自基金合同生效起至今	70.76%	2.43%	82.55%	2.47%	-11.79%	-0.04%

### 3.2.2 自基金合同生效以来基金份额累计净值增长率变动及其与同期业绩比较基准收益率变动的比较

光伏ETF累计净值增长率与同期业绩比较基准收益率的历史走势对比图

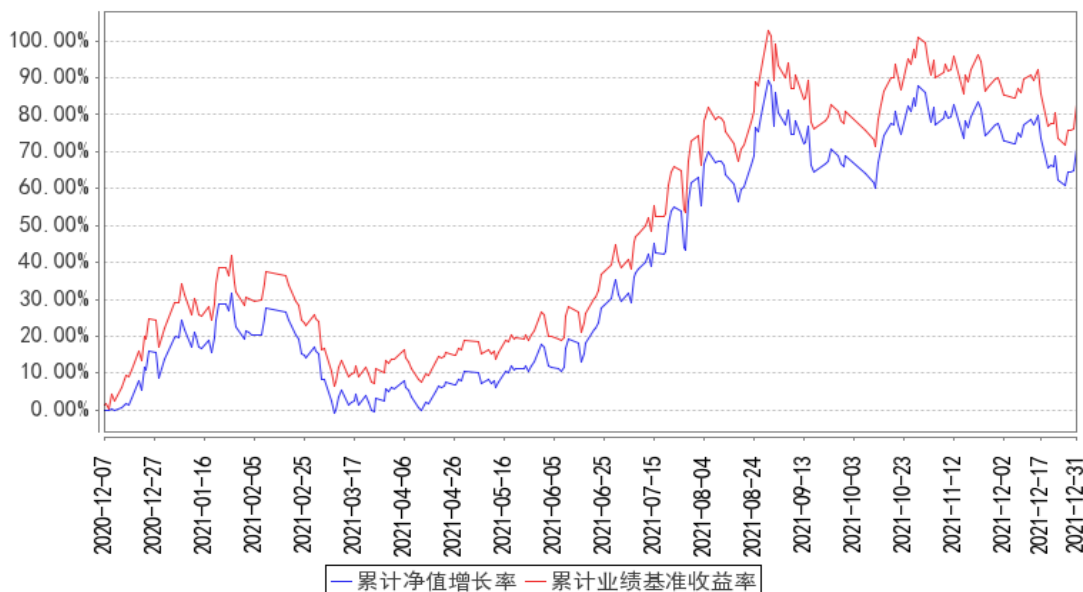

注：1、图示日期为2020年12月7日至2021年12月31日。

2、按基金合同规定，本基金自基金合同生效日起6个月内为建仓期，截至报告期末本基金的各项投资比例已达到基金合同投资范围中规定的比例。

### 3.2.3 自基金合同生效以来基金每年净值增长率及其与同期业绩比较基准收益率的比较

光伏ETF基金每年净值增长率与同期业绩比较基准收益率的对比图

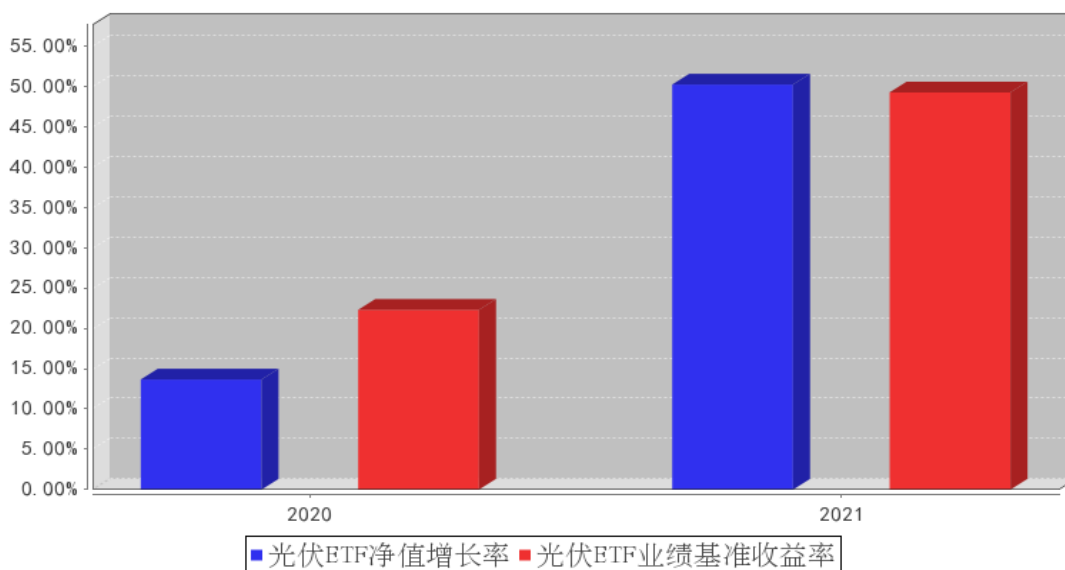

注：基金合同生效日为2020年12月7日，2020年度的相关数据根据当年的实际存续期计算。

### 3.3 过去三年基金的利润分配情况

注：本基金未实施过利润分配。



## § 4 管理人报告

### 4.1 基金管理人及基金经理情况

#### 4.1.1 基金管理人及其管理基金的经验

本基金管理人为华泰柏瑞基金管理有限公司。华泰柏瑞基金管理有限公司是经中国证监会批准，于 2004 年 11 月 18 日成立的合资基金管理公司，注册资本为 2 亿元人民币。目前的股东构成为华泰证券股份有限公司、柏瑞投资有限责任公司（原 AIGGIC）和苏州新区高新技术产业股份有限公司，出资比例分别为 49%、49%和 2%。目前公司旗下管理华泰柏瑞盛世中国混合型证券投资基金、华泰柏瑞金字塔稳本增利债券型证券投资基金、上证红利交易型开放式指数证券投资基金、华泰柏瑞积极成长混合型证券投资基金、华泰柏瑞价值增长混合型证券投资基金、华泰柏瑞货币市场证券投资基金、华泰柏瑞行业领先混合型证券投资基金、华泰柏瑞量化先行混合型证券投资基金、华泰柏瑞亚洲领导企业混合型证券投资基金、上证中小盘交易型开放式指数证券投资基金、华泰柏瑞上证中小盘交易型开放式指数证券投资基金联接基金、华泰柏瑞信用增利债券型证券投资基金、华泰柏瑞沪深 300 交易型开放式指数证券投资基金、华泰柏瑞沪深 300 交易型开放式指数证券投资基金联接基金、华泰柏瑞稳健收益债券型证券投资基金、华泰柏瑞量化增强混合型证券投资基金、华泰柏瑞丰盛纯债债券型证券投资基金、华泰柏瑞季季红债券型证券投资基金、华泰柏瑞创新升级混合型证券投资基金、华泰柏瑞量化优选灵活配置混合型证券投资基金、华泰柏瑞创新动力灵活配置混合型证券投资基金、华泰柏瑞量化驱动灵活配置混合型证券投资基金、华泰柏瑞积极优选股票型证券投资基金、华泰柏瑞新利灵活配置混合型证券投资基金、华泰柏瑞中证 500 交易型开放式指数证券投资基金、华泰柏瑞中证 500 交易型开放式指数证券投资基金联接基金、华泰柏瑞消费成长灵活配置混合型证券投资基金、华泰柏瑞量化智慧灵活配置混合型证券投资基金、华泰柏瑞健康生活灵活配置混合型证券投资基金、华泰柏瑞量化绝对收益策略定期开放混合型发起式证券投资基金、华泰柏瑞交易型货币市场基金、华泰柏瑞激励动力灵活配置混合型证券投资基金、华泰柏瑞精选回报灵活配置混合型证券投资基金、华泰柏瑞量化对冲稳健收益定期开放混合型发起式证券投资基金、华泰柏瑞天添宝货币市场基金、华泰柏瑞多策略灵活配置混合型证券投资基金、华泰柏瑞新经济沪港深灵活配置混合型证券投资基金、华泰柏瑞鼎利灵活配置混合型证券投资基金、华泰柏瑞亨利灵活配置混合型证券投资基金、华泰柏瑞量化创优灵活配置混合型证券投资基金、华泰柏瑞生物医药灵活配置混合型证券投资基金、华泰柏瑞富利灵活配置混合型证券投资基金、华泰柏瑞量化阿尔法灵活配置混合型证券投资基金、华泰柏瑞港股通量化灵活配置混合型证券投资基金、华泰柏瑞战略新兴产业混合型证券投资基金、华泰柏瑞新金融地产灵活配置混合型证券投资基金、华泰柏瑞 MSCI 中国 A 股国际通交易型开放式指数基金、华

泰柏瑞医疗健康混合型证券投资基金、华泰柏瑞 MSCI 中国 A 股国际通指数基金联接基金、华泰柏瑞中证红利低波动交易型开放式指数证券投资基金、华泰柏瑞量化明选混合型证券投资基金、华泰柏瑞基本面智选混合型证券投资基金、华泰柏瑞中证红利低波动交易型开放式指数证券投资基金联接基金、华泰柏瑞锦泰一年定期开放债券型证券投资基金、华泰柏瑞中证科技 100 交易型开放式指数证券投资基金、华泰柏瑞益通三个月定期开放债券型发起式证券投资基金、华泰柏瑞研究精选混合型证券投资基金、华泰柏瑞景气回报一年持有期混合型证券投资基金、华泰柏瑞锦兴 39 个月定期开放债券型证券投资基金、华泰柏瑞锦瑞债券型证券投资基金、华泰柏瑞益商一年定期开放债券型发起式证券投资基金、华泰柏瑞中证科技 100 交易型开放式指数证券投资基金联接基金、华泰柏瑞质量成长混合型证券投资基金、华泰柏瑞行业精选混合型证券投资基金、华泰柏瑞鸿利中短债债券型证券投资基金、华泰柏瑞景气优选混合型证券投资基金、华泰柏瑞品质优选混合型证券投资基金、华泰柏瑞景利混合型证券投资基金、华泰柏瑞优势领航混合型证券投资基金、华泰柏瑞上证科创板 50 成份交易型开放式指数证券投资基金、华泰柏瑞锦乾债券型证券投资基金、华泰柏瑞量化创盈混合型证券投资基金、华泰柏瑞成长智选混合型证券投资基金、华泰柏瑞中证光伏产业交易型开放式指数证券投资基金、华泰柏瑞量化创享混合型证券投资基金、华泰柏瑞中证港股通 50 交易型开放式指数证券投资基金、华泰柏瑞质量领先混合型证券投资基金、华泰柏瑞中证沪港深互联网交易型开放式指数证券投资基金、华泰柏瑞中证智能汽车主题交易型开放式指数证券投资基金、华泰柏瑞中证动漫游戏交易型开放式指数证券投资基金、华泰柏瑞中证稀土产业交易型开放式指数证券投资基金、华泰柏瑞品质成长混合型证券投资基金、华泰柏瑞上证科创板 50 成份交易型开放式指数证券投资基金联接基金、华泰柏瑞中证 1000 交易型开放式指数证券投资基金、华泰柏瑞质量精选混合型证券投资基金、华泰柏瑞中证物联网主题交易型开放式指数证券投资基金、华泰柏瑞港股通时代机遇混合型证券投资基金、华泰柏瑞南方东英恒生科技指数交易型开放式指数证券投资基金、华泰柏瑞行业严选混合型证券投资基金、华泰柏瑞中证企业核心竞争力 50 交易型开放式指数证券投资基金、华泰柏瑞中证沪港深创新药产业交易型开放式指数证券投资基金、华泰柏瑞远见智选混合型证券投资基金、华泰柏瑞中证全指医疗保健设备与服务交易型开放式指数证券投资基金、华泰柏瑞中证光伏产业交易型开放式指数证券投资基金联接基金、华泰柏瑞恒利混合型证券投资基金、华泰柏瑞景气成长混合型证券投资基金、华泰柏瑞创业板科技交易型开放式指数证券投资基金、华泰柏瑞中证港股通 50 交易型开放式指数证券投资基金发起式联接基金、华泰柏瑞锦元债券型证券投资基金、华泰柏瑞上证红利交易型开放式指数证券投资基金联接基金、华泰柏瑞中证沪港深品牌消费 50 交易型开放式指数证券投资基金、华泰柏瑞中证 500 增强策略交易型开放式指数证券投资基金、华泰柏瑞中证稀土产业交易型开放式

指数证券投资基金发起式联接基金。截至 2021 年 12 月 31 日，公司基金管理规模为 2443.87 亿元。

#### 4.1.2 基金经理（或基金经理小组）及基金经理助理简介

姓名	职务	任本基金的基金经理（助理）期限		证券从业年限	说明
		任职日期	离任日期		
李茜	本基金的基金经理	2020 年 12 月 7 日	-	6 年	曾任职于上海市虹口区金融服务局。2015 年 3 月加入华泰柏瑞基金管理有限公司，历任指数投资部助理研究员、研究员。2019 年 11 月起任上证红利交易型开放式指数证券投资基金、上证中小盘交易型开放式指数证券投资基金、华泰柏瑞上证中小盘交易型开放式指数证券投资基金联接基金的基金经理。2020 年 12 月起任华泰柏瑞中证光伏产业交易型开放式指数证券投资基金、华泰柏瑞中证港股通 50 交易型开放式指数证券投资基金的基金经理。2021 年 1 月起任华泰柏瑞中证沪港深互联网交易型开放式指数证券投资基金的基金经理。2021 年 2 月起任华泰柏瑞中证智能汽车主题交易型开放式指数证券投资基金、华泰柏瑞中证动漫游戏交易型开放式指数证券投资基金、华泰柏瑞中证稀土产业交易型开放式指数证券投资基金的基金经理。2021 年 3 月起任华泰柏瑞中证 1000 交易型开放式指数证券投资基金和华泰柏瑞中证物联网主题交易型开放式指数证券投资基金的基金经理。2021 年 9 月起任华泰柏瑞中证港股通 50 交易型开放式指数证券投资基金发起式联接基金的基金经理。2021 年 11 月起任华泰柏瑞上证红利交易型开放式指数证券投资基金联接基金的基金经理。
李沐阳	本基金的基金经理	2021 年 1 月 5 日	-	3 年	美国哥伦比亚大学应用统计学硕士。2017 年 8 月加入华泰柏瑞基金管理有限公司，历任指数投资部助理研究员、研究员、基金经理助理。2021 年 1 月起任华泰柏瑞中证光伏产业交易型开放式指数证券投资基金的基金经理。2021 年 3 月起任华泰柏瑞中证动漫游戏交易型开放式指数证券投资基金、华泰柏瑞中证沪港深互联网交易型开放式指数证券投资基金的基金经理。2021 年 8 月起任华泰柏瑞中证光伏产业交

					易型开放式指数证券投资基金联接基金的基金经理。
--	--	--	--	--	-------------------------

注：证券从业的含义遵从行业协会《证券业从业人员资格管理办法》的相关规定。任职日期和离职日期指基金管理公司作出决定之日。

#### 4.1.3 期末兼任私募资产管理计划投资经理的基金经理同时管理的产品情况

注：无。

#### 4.2 管理人对报告期内本基金运作合规守信情况的说明

本报告期内，本基金管理人严格遵守《中华人民共和国证券法》、《中华人民共和国证券投资基金法》、《公开募集证券投资基金运作管理办法》及其他相关法律、法规的规定以及本基金的《基金合同》的约定，在严格控制风险的基础上，忠实履行基金管理职责，为基金份额持有人谋求最大利益。在本报告期内，基金投资管理符合有关法律、法规的规定及基金合同的约定，不存在损害基金份额持有人利益的行为。

#### 4.3 管理人对报告期内公平交易情况的专项说明

##### 4.3.1 公平交易制度和控制方法

报告期内，本基金管理人根据《证券投资基金管理公司公平交易制度指导意见》的要求，建立了科学完善的公平交易管理制度，从事前、事中和事后等环节严格控制不同基金之间可能发生的利益输送。投资部和研究部通过规范的决策流程公平对待不同投资组合。交易部对投资指令的合规性、有效性及合理性进行独立审核，对于场内交易的非组合指令启用投资管理系统中的公平交易模块；对于场外交易按照时间优先价格优先的原则公平对待不同帐户。风险管理部对报告期内的交易进行日常监控和分析评估，同时对投资组合的交易价差在不同时间窗（如日内、3 日、5 日）下进行分析，综合判断各基金之间是否存在不公平交易或利益输送的可能，确保公平交易的实施。

##### 4.3.2 公平交易制度的执行情况

本报告期内，公司将投资管理职能和交易执行职能完全隔离，实行集中交易制度，由交易部为公募基金、专户理财和海外投资等业务统一交易服务，为公平交易的实施提供了较好的保障。

目前公司公募基金经理有兼任私募资产管理计划投资经理的情况，兼任业务遵照相关法律法规要求进行，同时遵守公司公平交易制度。公司机构设置合理，公平交易的相关管理制度健全，投资决策流程完善，各项制度执行情况良好。交易价差分析表明公司旗下各基金均得到了公平对待，不存在非公平交易和利益输送的行为。经过对不同基金之间交易相同证券时的同向交易价差进行分析发现，报告期内基金之间的买卖交易价差总体上处于正常的合理水平。

### 4.3.3 异常交易行为的专项说明

本基金管理人根据《异常交易监控与管理办法》对投资交易过程中可能发生的异常交易行为进行监督和管理。投资部负责对异常交易行为进行事前识别和检查，交易部负责对异常交易行为的事中监督和控制，风险管理部及异常交易评估小组负责异常交易行为的事后审查和评估。本报告期内，该制度执行情况良好，无论在二级市场还是在大宗交易或者一级市场申购等交易中，均没有发现影响证券价格或者严重误导其他投资者等异常交易行为。

本报告期内，本基金与公司所管理的其他投资组合参与交易所公开竞价单边交易量超过该证券当日成交量 5% 的同日反向交易共 5 次，系因被动跟踪标的指数需要，与其他组合发生反向交易，不存在利益输送行为。

## 4.4 管理人对报告期内基金的投资策略和业绩表现的说明

### 4.4.1 报告期内基金投资策略和运作分析

2021 年本基金所跟踪的光伏产业指数涨跌幅为 49.26%，本基金涨跌幅为 50.24%。

一季度，横空出世难逃风险。

1 月初光伏协会预测十四五光伏装机年复合增长超 30%，中央经济工作会议把碳中和碳达峰作为重点工作任务，光伏 ETF 在年初冲高。2 月，基金重仓股因无风险收益率上修影响了估值体系，导致光伏新能源赛道集体下杀。

二季度，底部博弈积蓄力量。

产业链上游挤压行业利润成为光伏博弈主线，硅料价格从年初的 90 元每千克涨到最高的 260 元每千克。硅料价格上涨的根本原因在于新冠疫情修复所带来的需求端的旺盛，使短期硅料的供给出现了失衡。6 月，组件到硅料的负反馈使得硅料价格开始筑顶。组价涨价尽管国内需求可能有所影响，但是对于海外需求其实影响并不大，而我国光伏企业利润大部分是来自海外。此时光伏估值中枢已降至 30 倍以下，反弹正式启动。

三季度，接连利好风光无限。

产业政策叠加估值切换，光伏一度成为了市场上的唯一主线。7 月整县推进关于光伏政策，加上分时电价机制，分布式光伏和储能再一次让光伏打开估值天花板。8 月半年报数据中，组件龙头的业绩超预期，整个光伏产业的下游排产状况进一步改善。9 月份，预期逐渐纳入估值，叠加上游大宗商品价格进一步回升，市场上出现了不一样的声音，板块开始震荡回调。

四季度，预期变化高位震荡。

持续了一年的产业链价格博弈终于来到了尾声。供给端，10 月底以来总共合计 15 万吨的硅料产能开始投产；需求端，2 块钱以上的组件价格使下游组件厂排产情况继续恶化从而倒逼上游

降价，11 月硅片厂清库存，硅片价格下调，12 月硅料价格也开始下降。因为上游价格的高企今年国内全年装机量预期早已经下调至 45-55GW，但年底市场迎来利好消息，资金情绪再次被点燃。

报告期内，我们严格按照基金合同的规定，紧密跟踪标的指数、跟踪偏离最小化的投资策略进行被动投资。报告期内，本基金累计跟踪偏离为 0.973%，日均绝对跟踪偏离度为 0.016%，期间日跟踪误差为 0.024%，较好地实现了本基金的投资目标。

#### 4.4.2 报告期内基金的业绩表现

截至本报告期末的基金份额净值为 1.7076 元，本报告期基金份额净值增长率为 50.24%，同期业绩比较基准收益率为 49.26%。

#### 4.5 管理人对宏观经济、证券市场及行业走势的简要展望

光伏在 2022 年面临的重大问题其实是信心问题。这个信心可以分成三个部分阐述：

第一，短期影响最大的是市场信心。今年宏观经济状况是我们比较担忧的点，市场普遍关注在美联储加息的过程中我们该如何兑现稳增长的政策。我觉得社融超预期应该能算一个重要的拐点，虽然结构上还是差一点，但总量还是好的。给市场一些消化的时间，至暗时刻往往是黎明之前。

第二，中期看的是行业基本面的信心。在解决了硅料问题之后，2021 年是光伏兑现高增速的起点。市场觉得 2022 年全球需求的预期在 220GW，这个数字相比 2021 年增幅大概是 35%。但是其实如果按照供给瓶颈法来反推，那这个规模是有可能再超预期的。特别是最近短时间的回调，头部公司 2022 年估值在 30 倍左右了，性价比已经比较凸显。当前整个产业链景气度很不错，海外的抢装使下游排产非常好，过年都加班加点。此外，整县推进政策让户用光伏装机在国内很多地方得到了巨大的推动，这让市场和投资者能够切身认识和感受光伏。

第三，长期来看我们要对光伏本身抱有信心。“碳中和”可能是贯穿未来 40 年的时代主线，无论是“房地产周期转碳中和周期”，还是“能源安全的饭碗必须抓在自己手里”，光伏的发展是必要的，底层逻辑是牢固的。光伏作为新兴能源的主体，“中国名片”的优势行业，长周期看依旧十分具有投资价值。

#### 4.6 管理人内部有关本基金的监察稽核工作情况

2021 年度，本基金管理人在为基金份额持有人谋求最大利益的同时，始终将合规运作、防范风险工作放在各项工作的首位。依照公司内部控制的整体要求，继续致力于内控机制的完善，加强内部风险的控制与防范，确保各项法规和管理制度的落实，保证基金合同得到严格履行。公司监察部门按照规定的权限和程序，通过实时监控、现场检查、重点抽查和人员询问等方法，独立地开展基金运作和公司管理的合规性稽核，发现问题及时提出改进建议并督促业务部门进行整

改，同时定期向董事长和公司管理层出具监察稽核报告。

本报告期内，基金管理人内部监察稽核主要工作如下：

(1) 全面开展基金运作合规监察工作，确保基金投资的独立性、公平性及合法合规

主要措施有：严格执行集中交易制度，各基金相互独立，交易指令由中央交易室统一执行完成；对基金投资交易系统进行事先合规性设置，并由风险控制部门进行实时监控，杜绝出现违规行为；严格检查基金的投资决策、研究支持、交易过程是否符合规定的程序；通过以上措施，保证了投资运作遵循投资决策程序与业务流程，保证了基金投资组合符合相关法规及基金合同规定，确保了基金投资行为的独立、公平及合法合规。

(2) 开展定期和专项监察稽核工作，确保各项业务活动的合法合规

本年度公司监察稽核部门开展了对公司基金投资、研究、销售、后台运营、反洗钱等方面的专项监察稽核活动。对稽核中发现问题及时发出合规提示函，要求相关部门限期整改，并对改进情况安排后续跟踪检查，确保各项业务开展合法合规。

(3) 促进公司各项内部管理制度的完善

按照相关法规、证监会等监管机关的相关规定和公司业务的发展的要求，公司法律监察部门及时要求各部门制订或修改相应制度，促进公司各项内部管理制度的进一步完善。

(4) 通过各种合规培训提高员工合规意识

本年度公司监察稽核部门通过对公司所有新入职员工进行入职前合规培训、对全体人员开展行为规范培训、对基金投资管理人员进行专项合规培训、对员工进行反洗钱培训等，有效提高了公司员工的合规意识。

通过以上工作的开展，在本报告期内本基金运作过程中未发生违规情形，基金运作整体合法合规。在今后的工作中，本基金管理人承诺将一如既往的本着诚实信用、勤勉尽责的原则管理和运用基金资产，不断提高内部监察稽核工作的科学性和有效性，努力防范各种风险，为基金持有人谋求最大利益。

#### 4.7 管理人对报告期内基金估值程序等事项的说明

本报告期内，基金管理人严格执行基金估值控制流程，定期评估估值技术的合理性，每日将估值结果报托管银行复核后对外披露。参与估值流程的人员包括负责运营的副总经理以及投资研究、风险控制和基金事务部门负责人，基金经理不参与估值流程。参与人员的相关工作经历均在五年以上。参与各方之间不存在任何重大利益冲突。已采用的估值技术相关参数或定价服务均来自独立第三方。

#### 4.8 管理人对报告期内基金利润分配情况的说明

本报告期内，本基金未进行利润分配。

#### 4.9 报告期内管理人对本基金持有人数或基金资产净值预警情形的说明

注：无。

### § 5 托管人报告

#### 5.1 报告期内本基金托管人遵规守信情况声明

本报告期内，中国银行股份有限公司（以下称“本托管人”）在华泰柏瑞中证光伏产业交易型开放式指数证券投资基金（以下称“本基金”）的托管过程中，严格遵守《证券投资基金法》及其他有关法律法规、基金合同和托管协议的有关规定，不存在损害基金份额持有人利益的行为，完全尽职尽责地履行了应尽的义务。

#### 5.2 托管人对报告期内本基金投资运作遵规守信、净值计算、利润分配等情况的说明

本报告期内，本托管人根据《证券投资基金法》及其他有关法律法规、基金合同和托管协议的规定，对本基金管理人的投资运作进行了必要的监督，对基金资产净值的计算、基金份额申购赎回价格的计算以及基金费用开支等方面进行了认真地复核，未发现本基金管理人存在损害基金份额持有人利益的行为。

#### 5.3 托管人对本年度报告中财务信息等内容的真实、准确和完整发表意见

本报告中的财务指标、净值表现、收益分配情况、财务会计报告（注：财务会计报告中的“金融工具风险及管理”、“关联方承销证券”、“关联方证券出借”部分未在托管人复核范围内）、投资组合报告等数据真实、准确和完整。

### § 6 审计报告

#### 6.1 审计报告基本信息

财务报表是否经过审计	是
审计意见类型	标准无保留意见
审计报告编号	普华永道中天审字(2022)第 28129 号

#### 6.2 审计报告的基本内容

审计报告标题	审计报告
审计报告收件人	华泰柏瑞中证光伏产业交易型开放式指数证券投资基金全体基金份额持有人
审计意见	（一）我们审计的内容 我们审计了华泰柏瑞中证光伏产业交易型开放式指数证券投资基金（以下简称“华泰柏瑞中证光伏产业 ETF 基金”）的财务报表，包括 2021 年 12 月 31 日和 2020 年 12 月 31 日的资



	<p>产负债表, 2021 年度和 2020 年 12 月 7 日(基金合同生效日)至 2020 年 12 月 31 日止期间的利润表和所有者权益(基金净值)变动表以及财务报表附注。</p> <p>(二) 我们的意见</p> <p>我们认为, 后附的财务报表在所有重大方面按照企业会计准则和在财务报表附注中所列示的中国证券监督管理委员会(以下简称“中国证监会”)、中国证券投资基金业协会(以下简称“中国基金业协会”)发布的有关规定及允许的基金行业实务操作编制, 公允反映了华泰柏瑞中证光伏产业 ETF 基金 2021 年 12 月 31 日和 2020 年 12 月 31 日的财务状况以及 2021 年度和 2020 年 12 月 7 日(基金合同生效日)至 2020 年 12 月 31 日止期间的经营成果和基金净值变动情况。</p>
形成审计意见的基础	<p>我们按照中国注册会计师审计准则的规定执行了审计工作。审计报告的“注册会计师对财务报表审计的责任”部分进一步阐述了我们在这些准则下的责任。我们相信, 我们获取的审计证据是充分、适当的, 为发表审计意见提供了基础。</p> <p>按照中国注册会计师职业道德守则, 我们独立于华泰柏瑞中证光伏产业 ETF 基金, 并履行了职业道德方面的其他责任。</p>
管理层和治理层对财务报表的责任	<p>华泰柏瑞中证光伏产业 ETF 基金的基金管理人华泰柏瑞基金管理有限公司(以下简称“基金管理人”)管理层负责按照企业会计准则和中国证监会、中国基金业协会发布的有关规定及允许的基金行业实务操作编制财务报表, 使其实现公允反映, 并设计、执行和维护必要的内部控制, 以使财务报表不存在由于舞弊或错误导致的重大错报。</p> <p>在编制财务报表时, 基金管理人管理层负责评估华泰柏瑞中证光伏产业 ETF 基金的持续经营能力, 披露与持续经营相关的事项(如适用), 并运用持续经营假设, 除非基金管理人管理层计划清算华泰柏瑞中证光伏产业 ETF 基金、终止运营或别无其他现实的选择。</p> <p>基金管理人治理层负责监督华泰柏瑞中证光伏产业 ETF 基金的财务报告过程。</p>
注册会计师对财务报表审计的责任	<p>我们的目标是对财务报表整体是否不存在由于舞弊或错误导致的重大错报获取合理保证, 并出具包含审计意见的审计报告。合理保证是高水平的保证, 但并不能保证按照审计准则执行的审计在某一重大错报存在时总能发现。错报可能由于舞弊或错误导致, 如果合理预期错报单独或汇总起来可能影响财务报表使用者依据财务报表作出的经济决策, 则通常认为错报是重大的。</p> <p>在按照审计准则执行审计工作的过程中, 我们运用职业判断, 并保持职业怀疑。同时, 我们也执行以下工作:</p> <p>(一) 识别和评估由于舞弊或错误导致的财务报表重大错报风险; 设计和实施审计程序以应对这些风险, 并获取充分、适当的审计证据, 作为发表审计意见的基础。由于舞弊可能涉及串通、伪造、故意遗漏、虚假陈述或凌驾于内部控制之上, 未能发现由于舞弊导致的重大错报的风险高于未能发现</p>

	<p>由于错误导致的重大错报的风险。</p> <p>(二) 了解与审计相关的内部控制，以设计恰当的审计程序，但目的并非对内部控制的有效性发表意见。</p> <p>(三) 评价基金管理人管理层选用会计政策的恰当性和作出会计估计及相关披露的合理性。</p> <p>(四) 对基金管理人管理层使用持续经营假设的恰当性得出结论。同时，根据获取的审计证据，就可能对导致对华泰柏瑞中证光伏产业 ETF 基金持续经营能力产生重大疑虑的事项或情况是否存在重大不确定性得出结论。如果我们得出结论认为存在重大不确定性，审计准则要求我们在审计报告中提请报表使用者注意财务报表中的相关披露；如果披露不充分，我们应当发表非无保留意见。我们的结论基于截至审计报告日可获得的信息。然而，未来的事项或情况可能导致华泰柏瑞中证光伏产业 ETF 基金不能持续经营。</p> <p>(五) 评价财务报表的总体列报(包括披露)、结构和内容，并评价财务报表是否公允反映相关交易和事项。</p> <p>我们与基金管理人治理层就计划的审计范围、时间安排和重大审计发现等事项进行沟通，包括沟通我们在审计中识别出的值得关注的内部控制缺陷。</p>	
会计师事务所的名称	普华永道中天会计师事务所(特殊普通合伙)	
注册会计师的姓名	张炯	朱宏宇
会计师事务所的地址	中国上海市黄浦区湖滨路 202 号领展企业广场 2 座普华永道中心 11 楼	
审计报告日期	2022 年 3 月 30 日	

## § 7 年度财务报表

### 7.1 资产负债表

会计主体：华泰柏瑞中证光伏产业交易型开放式指数证券投资基金

报告截止日：2021 年 12 月 31 日

单位：人民币元

资产	附注号	本期末 2021 年 12 月 31 日	上年度末 2020 年 12 月 31 日
<b>资产：</b>			
银行存款	7.4.7.1	61,549,486.46	376,987,827.10
结算备付金		30,088,466.52	158,333.33
存出保证金		5,467,472.54	-
交易性金融资产	7.4.7.2	14,082,282,525.20	9,599,281,253.05
其中：股票投资		14,082,282,525.20	9,599,281,253.05
基金投资		-	-
债券投资		-	-
资产支持证券投资		-	-
贵金属投资		-	-

衍生金融资产	7.4.7.3	-	-
买入返售金融资产	7.4.7.4	-	-
应收证券清算款		54,224,246.89	33,567,837.22
应收利息	7.4.7.5	304,991.40	20,005.77
应收股利		-	-
应收申购款		-	-
递延所得税资产		-	-
其他资产	7.4.7.6	-	-
资产总计		14,233,917,189.01	10,010,015,256.47
<b>负债和所有者权益</b>	<b>附注号</b>	<b>本期末 2021年12月31日</b>	<b>上年度末 2020年12月31日</b>
<b>负 债:</b>			
短期借款		-	-
交易性金融负债		792,041.06	7,705.29
衍生金融负债	7.4.7.3	-	-
卖出回购金融资产款		-	-
应付证券清算款		3,772,710.20	-
应付赎回款		-	-
应付管理人报酬		6,303,640.95	1,242,504.94
应付托管费		1,260,728.19	248,500.97
应付销售服务费		-	-
应付交易费用	7.4.7.7	11,932,637.38	6,187,977.53
应交税费		0.53	-
应付利息		-	-
应付利润		-	-
递延所得税负债		-	-
其他负债	7.4.7.8	73,533,375.47	326,715,199.56
负债合计		97,595,133.78	334,401,888.29
<b>所有者权益:</b>			
实收基金	7.4.7.9	8,278,494,000.00	8,512,494,000.00
未分配利润	7.4.7.10	5,857,828,055.23	1,163,119,368.18
所有者权益合计		14,136,322,055.23	9,675,613,368.18
负债和所有者权益总计		14,233,917,189.01	10,010,015,256.47

注：1. 报告截止日 2021 年 12 月 31 日，基金份额净值 1.7076 元，基金份额总额 8,278,494,000.00 份。于 2020 年 12 月 31 日，基金份额净值 1.1366 元，基金份额总额 8,512,494,000.00 份。

2. 本财务报表的实际编制期间为 2021 年度和 2020 年 12 月 7 日(基金合同生效日)至 2020 年 12 月 31 日止期间。

## 7.2 利润表

会计主体：华泰柏瑞中证光伏产业交易型开放式指数证券投资基金

本报告期：2021 年度及 2020 年 12 月 7 日(基金合同生效日)至 2020 年 12 月 31 日

单位：人民币元

项目	附注号	本期 2021 年度及 2020 年 12 月 7 日(基金合同生效日)至 2020 年 12 月 31 日	上年度可比期间 2020 年 12 月 7 日(基金合 同生效日)至 2020 年 12 月 31 日
一、收入		3,519,675,756.82	509,201,082.15
1. 利息收入		9,772,668.03	349,469.54
其中：存款利息收入	7.4.7.11	909,282.56	283,780.63
债券利息收入		6,749.60	-
资产支持证券利息 收入		-	-
买入返售金融资产 收入		-	65,688.91
证券出借利息收入		8,856,635.87	-
其他利息收入		-	-
2. 投资收益（损失以“-” 填列）		3,247,143,978.58	50,929,345.82
其中：股票投资收益	7.4.7.12	3,204,893,215.21	50,929,345.82
基金投资收益	-	-	-
债券投资收益	7.4.7.13	2,586,451.84	-
资产支持证券投资 收益	7.4.7.13.5	-	-
贵金属投资收益	7.4.7.14	-	-
衍生工具收益	7.4.7.15	-	-
股利收益	7.4.7.16	39,664,311.53	-
3. 公允价值变动收益（损失 以“-”号填列）	7.4.7.17	169,774,398.21	428,029,000.07
4. 汇兑收益（损失以“-” 号填列）		-	-
5. 其他收入（损失以“-” 号填列）	7.4.7.18	92,984,712.00	29,893,266.72
减：二、费用		138,707,879.77	9,054,142.28
1. 管理人报酬	7.4.10.2.1	54,826,766.97	1,242,504.94
2. 托管费	7.4.10.2.2	10,965,353.33	248,500.97
3. 销售服务费	7.4.10.2.3	-	-
4. 交易费用	7.4.7.19	69,145,997.97	7,461,899.72
5. 利息支出		-	-
其中：卖出回购金融资产支 出		-	-
6. 税金及附加		24.25	-
7. 其他费用	7.4.7.20	3,769,737.25	101,236.65
三、利润总额（亏损总额以 “-”号填列）		3,380,967,877.05	500,146,939.87
减：所得税费用		-	-

四、净利润（净亏损以“-”号填列）		3,380,967,877.05	500,146,939.87
-------------------	--	------------------	----------------

### 7.3 所有者权益（基金净值）变动表

会计主体：华泰柏瑞中证光伏产业交易型开放式指数证券投资基金

本报告期：2021 年度及 2020 年 12 月 7 日（基金合同生效日）至 2020 年 12 月 31 日

单位：人民币元

项目	本期 2021 年度及 2020 年 12 月 7 日（基金合同生效日）至 2020 年 12 月 31 日		
	实收基金	未分配利润	所有者权益合计
一、期初所有者权益（基金净值）	8,512,494,000.00	1,163,119,368.18	9,675,613,368.18
二、本期经营活动产生的基金净值变动数（本期利润）	-	3,380,967,877.05	3,380,967,877.05
三、本期基金份额交易产生的基金净值变动数（净值减少以“-”号填列）	-234,000,000.00	1,313,740,810.00	1,079,740,810.00
其中：1. 基金申购款	26,961,000,000.00	10,826,087,593.03	37,787,087,593.03
2. 基金赎回款	-27,195,000,000.00	-9,512,346,783.03	-36,707,346,783.03
四、本期向基金份额持有人分配利润产生的基金净值变动（净值减少以“-”号填列）	-	-	-
五、期末所有者权益（基金净值）	8,278,494,000.00	5,857,828,055.23	14,136,322,055.23
项目	上年度可比期间 2020 年 12 月 7 日（基金合同生效日）至 2020 年 12 月 31 日		
	实收基金	未分配利润	所有者权益合计
一、期初所有者权益（基金净值）	1,718,494,000.00	-	1,718,494,000.00
二、本期经营活动产生的基金净值变动数（本期利润）	-	500,146,939.87	500,146,939.87

三、本期基金份额交易产生的基金净值变动数（净值减少以“-”号填列）	6,794,000,000.00	662,972,428.31	7,456,972,428.31
其中：1. 基金申购款	7,842,000,000.00	786,985,279.51	8,628,985,279.51
2. 基金赎回款	-1,048,000,000.00	-124,012,851.20	-1,172,012,851.20
四、本期向基金份额持有人分配利润产生的基金净值变动（净值减少以“-”号填列）	-	-	-
五、期末所有者权益（基金净值）	8,512,494,000.00	1,163,119,368.18	9,675,613,368.18

报表附注为财务报表的组成部分。

本报告 7.1 至 7.4 财务报表由下列负责人签署：

韩勇

房伟力

赵景云

基金管理人负责人

主管会计工作负责人

会计机构负责人

## 7.4 报表附注

### 7.4.1 基金基本情况

华泰柏瑞中证光伏产业交易型开放式指数证券投资基金(以下简称“本基金”)经中国证券监督管理委员会(以下简称“中国证监会”)证监许可[2020]第 3012 号《关于准予华泰柏瑞中证光伏产业交易型开放式指数证券投资基金注册的批复》核准,由华泰柏瑞基金管理有限公司依照《中华人民共和国证券投资基金法》和《华泰柏瑞中证光伏产业交易型开放式指数证券投资基金基金合同》负责公开募集。本基金为契约型的交易型开放式基金,存续期限不定,首次设立募集不包括认购资金利息共募集人民币 1,718,494,000.00 元,业经普华永道中天会计师事务所(特殊普通合伙)普华永道中天验字(2020)第 1048 号验资报告予以验证。经向中国证监会备案,《华泰柏瑞中证光伏产业交易型开放式指数证券投资基金基金合同》于 2020 年 12 月 7 日正式生效,基金合同生效日的基金份额总额为 1,718,494,000.00 份基金份额,无认购资金利息折合基金份额。本基金的基金管理人为华泰柏瑞基金管理有限公司,基金托管人为中国银行股份有限公司。

经上海证券交易所(以下简称“上交所”)自律管理决定书[2020]409 号核准,本基金 1,718,494,000.00 份基金份额于 2020 年 12 月 18 日在上交所挂牌交易。

根据《中华人民共和国证券投资基金法》和《华泰柏瑞中证光伏产业交易型开放式指数证券投资基金基金合同》的有关规定，本基金以标的指数成份股、备选成份股为主要投资对象。此外，为更好地实现投资目标，本基金可少量投资于部分非成份股（包括中小板、创业板以及其他经中国证监会核准或注册发行的股票）、债券（包括国债、地方政府债、金融债、企业债、公司债、次级债、可转换债券（含分离交易可转债）、可交换债券、央行票据、短期融资券、超短期融资券、中期票据等）、资产支持证券、债券回购、银行存款、货币市场工具、股指期货以及法律法规或中国证监会允许基金投资的其他金融工具（但须符合中国证监会相关规定）。本基金可根据法律法规的规定参与融资及转融通证券出借业务。基金的投资组合比例为：投资于标的指数成份股和备选成份股的比例不得低于基金资产净值的 90%，且不低于非现金基金资产的 80%；每个交易日日终在扣除股指期货合约需缴纳的交易保证金后，本基金应当保持不低于交易保证金一倍的现金，其中现金不包括结算备付金、存出保证金和应收申购款等；本基金参与融资业务时，在任何交易日日终，持有的融资买入股票与其他有价证券市值之和，不得超过基金资产净值的 95%。本基金力争日均跟踪偏离度控制在 0.2% 以内，年化跟踪误差控制在 2% 以内。本基金的业绩比较基准为中证光伏产业指数收益率。

本基金的基金管理人华泰柏瑞基金管理有限公司以本基金为目标 ETF，募集成立了华泰柏瑞中证光伏产业交易型开放式指数证券投资基金联接基金（以下简称“华泰柏瑞中证光伏产业 ETF 联接基金”）。华泰柏瑞中证稀土产业 ETF 联接基金为交易型开放式基金，投资目标与本基金类似，将绝大多数基金资产投资于本基金。

本财务报表由本基金的基金管理人华泰柏瑞基金管理有限公司于 2022 年 3 月 30 日批准报出。

#### 7.4.2 会计报表的编制基础

本基金的财务报表按照财政部于 2006 年 2 月 15 日及以后期间颁布的《企业会计准则—基本准则》、各项具体会计准则及相关规定（以下合称“企业会计准则”）、中国证监会颁布的《证券投资基金信息披露 XBRL 模板第 3 号〈年度报告和中期报告〉》、中国证券投资基金业协会（以下简称“中国基金业协会”）颁布的《证券投资基金会计核算业务指引》、《华泰柏瑞中证光伏产业交易型开放式指数证券投资基金基金合同》和在财务报表附注 7.4.4 所列示的中国证监会、中国基金业协会发布的有关规定及允许的基金行业实务操作编制。

本财务报表以持续经营为基础编制。

#### 7.4.3 遵循企业会计准则及其他有关规定的声明

本基金 2021 年度和 2020 年 12 月 7 日（基金合同生效日）至 2020 年 12 月 31 日止期间的财务报表符合企业会计准则的要求，真实、完整地反映了本基金 2021 年 12 月 31 日和 2020 年 12 月

31 日的财务状况以及 2021 年度和 2020 年 12 月 7 日(基金合同生效日)至 2020 年 12 月 31 日止期间的经营成果和基金净值变动情况等有关信息。

#### 7.4.4 重要会计政策和会计估计

##### 7.4.4.1 会计年度

本基金会计年度为公历 1 月 1 日起至 12 月 31 日止。本财务报表的实际编制期间为 2021 年度和 2020 年 12 月 7 日(基金合同生效日)至 2020 年 12 月 31 日。

##### 7.4.4.2 记账本位币

本基金的记账本位币为人民币。

##### 7.4.4.3 金融资产和金融负债的分类

###### (1) 金融资产的分类

金融资产于初始确认时分类为：以公允价值计量且其变动计入当期损益的金融资产、应收款项、可供出售金融资产及持有至到期投资。金融资产的分类取决于本基金对金融资产的持有意图和持有能力。本基金现无金融资产分类为可供出售金融资产及持有至到期投资。

本基金目前以交易目的持有的股票投资和债券投资分类为以公允价值计量且其变动计入当期损益的金融资产。以公允价值计量且其变动计入当期损益的金融资产在资产负债表中以交易性金融资产列示。

本基金持有的其他金融资产分类为应收款项，包括银行存款、买入返售金融资产和其他各类应收款项等。应收款项是指在活跃市场中没有报价、回收金额固定或可确定的非衍生金融资产。

###### (2) 金融负债的分类

金融负债于初始确认时分类为：以公允价值计量且其变动计入当期损益的金融负债及其他金融负债。本基金在投资人申购、赎回过程中而待与投资人结算的可退替代款分类为以公允价值计量且其变动计入当期损益的金融负债，在资产负债表以交易性金融负债列示。本基金持有的其他金融负债包括其他各类应付款项等。

##### 7.4.4.4 金融资产和金融负债的初始确认、后续计量和终止确认

金融资产或金融负债于本基金成为金融工具合同的一方时，按公允价值在资产负债表内确认。以公允价值计量且其变动计入当期损益的金融资产，取得时发生的相关交易费用计入当期损益；对于支付的价款中包含的债券起息日或上次除息日至购买日止的利息，单独确认为应收项目。应收款项和其他金融负债的相关交易费用计入初始确认金额。

对于以公允价值计量且其变动计入当期损益的金融资产和以公允价值计量且其变动计入当期损益的金融负债，按照公允价值进行后续计量；对于应收款项和其他金融负债采用实际利率法，



以摊余成本进行后续计量。

金融资产满足下列条件之一的，予以终止确认：(1) 收取该金融资产现金流量的合同权利终止；(2) 该金融资产已转移，且本基金将金融资产所有权上几乎所有的风险和报酬转移给转入方；或者(3) 该金融资产已转移，虽然本基金既没有转移也没有保留金融资产所有权上几乎所有的风险和报酬，但是放弃了对该金融资产控制。

金融资产终止确认时，其账面价值与收到的对价的差额，计入当期损益。

当金融负债的现时义务全部或部分已经解除时，终止确认该金融负债或义务已解除的部分。终止确认部分的账面价值与支付的对价之间的差额，计入当期损益。

#### 7.4.4.5 金融资产和金融负债的估值原则

本基金持有的股票投资和债券投资按如下原则确定公允价值并进行估值：

(1) 存在活跃市场的金融工具按其估值日的市场交易价格确定公允价值；估值日无交易且最近交易日后未发生影响公允价值计量的重大事件的，按最近交易日的市场交易价格确定公允价值。有充足证据表明估值日或最近交易日的市场交易价格不能真实反映公允价值的，应对市场交易价格进行调整，确定公允价值。与上述投资品种相同，但具有不同特征的，应以相同资产或负债的公允价值为基础，并在估值技术中考虑不同特征因素的影响。特征是指对资产出售或使用的限制等，如果该限制是针对资产持有者的，那么在估值技术中不应将该限制作为特征考虑。此外，基金管理人不应考虑因大量持有相关资产或负债所产生的溢价或折价。

(2) 当金融工具不存在活跃市场，采用在当前情况下适用并且有足够可利用数据和其他信息支持的估值技术确定公允价值。采用估值技术时，优先使用可观察输入值，只有在无法取得相关资产或负债可观察输入值或取得不切实可行的情况下，才可以使用不可观察输入值。

(3) 如经济环境发生重大变化或证券发行人发生影响金融工具价格的重大事件，应对估值进行调整并确定公允价值。

#### 7.4.4.6 金融资产和金融负债的抵销

本基金持有的资产和承担的负债基本为金融资产和金融负债。当本基金 1) 具有抵销已确认金额的法定权利且该种法定权利现在是可执行的；且 2) 交易双方准备按净额结算时，金融资产与金融负债按抵销后的净额在资产负债表中列示。

#### 7.4.4.7 实收基金

实收基金为对外发行基金份额所募集的总金额在扣除损益平准金分摊部分后的余额。由于申购和赎回引起的实收基金变动分别于基金申购确认日及基金赎回确认日认列。

#### 7.4.4.8 损益平准金

损益平准金包括已实现平准金和未实现平准金。已实现平准金指在申购或赎回基金份额时，申购或赎回款项中包含的按累计未分配的已实现损益占基金净值比例计算的金额。未实现平准金指在申购或赎回基金份额时，申购或赎回款项中包含的按累计未实现损益占基金净值比例计算的金额。损益平准金于基金申购确认日或基金赎回确认日认列，并于期末全额转入未分配利润/(累计亏损)。

#### 7.4.4.9 收入/（损失）的确认和计量

股票投资在持有期间应取得的现金股利扣除由上市公司代扣代缴的个人所得税后的净额确认为投资收益。债券投资在持有期间应取得的按票面利率或者发行价计算的利息扣除在适用情况下由债券发行企业代扣代缴的个人所得税及由基金管理人缴纳的增值税后的净额确认为利息收入。

以公允价值计量且其变动计入当期损益的金融资产在持有期间的公允价值变动确认为公允价值变动损益；于处置时，其处置价格与初始确认金额之间的差额确认为投资收益，其中包括从公允价值变动损益结转的公允价值累计变动额。

本基金参与的转融通证券出借业务，是指基金以一定的费率通过证券交易所综合业务平台向中国证券金融股份有限公司(以下简称“证金公司”)出借证券，证金公司到期归还所借证券及相应权益补偿并支付费用的业务。由于基金参与转融通证券出借业务不属于实质性证券转让行为，基金保留了出借证券所有权上几乎所有的风险和报酬，故不终止确认该出借证券，仍按原金融资产类别进行后续计量，并将出借证券获得的利息和因借入人未能按期归还产生的罚息确认为利息收入，将出借证券发生除送股、转增股份外其他权益事项时产生的权益补偿收入和采取现金清偿方式下产生的差价收入确认为投资收益。

应收款项在持有期间确认的利息收入按实际利率法计算，实际利率法与直线法差异较小的则按直线法计算。

#### 7.4.4.10 费用的确认和计量

本基金的管理人报酬和托管费在费用涵盖期间按基金合同约定的费率和计算方法逐日确认。

其他金融负债在持有期间确认的利息支出按实际利率法计算，实际利率法与直线法差异较小的则按直线法计算。

#### 7.4.4.11 基金的收益分配政策

每一基金份额享有同等分配权。本基金收益以现金形式分配；当基金累计报酬率超过标的指数同期累计报酬率(经汇率调整)达到 1%以上，可进行收益分配；本基金的收益分配不须以弥补浮动亏损为前提，收益分配后有可能使还原后基金份额净值低于面值。在符合有关基金收益分配条

件的前提下，本基金收益每年最多分配 4 次，每次基金收益分配数额由基金管理人根据实际情况确定。

经宣告的拟分配基金收益于分红除权日从所有者权益转出。

#### 7.4.4.12 分部报告

本基金以内部组织结构、管理要求、内部报告制度为依据确定经营分部，以经营分部为基础确定报告分部并披露分部信息。经营分部是指本基金内同时满足下列条件的组成部分：(1) 该组成部分能够在日常活动中产生收入、发生费用；(2) 本基金的基金管理人能够定期评价该组成部分的经营成果，以决定向其配置资源、评价其业绩；(3) 本基金能够取得该组成部分的财务状况、经营成果和现金流量等有关会计信息。如果两个或多个经营分部具有相似的经济特征，并且满足一定条件的，则合并为一个经营分部。

本基金目前以一个单一的经营分部运作，不需要披露分部信息。

#### 7.4.4.13 其他重要的会计政策和会计估计

根据本基金的估值原则和中国证监会允许的基金行业估值实务操作，本基金确定以下类别股票投资和债券投资的公允价值时采用的估值方法及其关键假设如下：

(1) 对于在锁定期内的非公开发行股票、首次公开发行股票时公司股东公开发售股份、通过大宗交易取得的带限售期的股票等流通受限股票，根据中国基金业协会中基协发[2017]6 号《关于发布〈证券投资基金投资流通受限股票估值指引(试行)〉的通知》之附件《证券投资基金投资流通受限股票估值指引(试行)》(以下简称“指引”)，按估值日在证券交易所上市交易的同一股票的公允价值扣除中证指数有限公司根据指引所独立提供的该流通受限股票剩余限售期对应的流动性折扣后的价值进行估值。

(2) 对于在证券交易所上市或挂牌转让的固定收益品种(可转换债券、资产支持证券和私募债券除外)及在银行间同业市场交易的固定收益品种，根据中国证监会公告[2017]13 号《中国证监会关于证券投资基金估值业务的指导意见》及《中国证券投资基金业协会估值核算工作小组关于 2015 年 1 季度固定收益品种的估值处理标准》采用估值技术确定公允价值。本基金持有的证券交易所上市或挂牌转让的固定收益品种(可转换债券、资产支持证券和私募债券除外)，按照中证指数有限公司所独立提供的估值结果确定公允价值。本基金持有的银行间同业市场固定收益品种按照中债金融估值中心有限公司所独立提供的估值结果确定公允价值。

#### 7.4.5 会计政策和会计估计变更以及差错更正的说明

##### 7.4.5.1 会计政策变更的说明

财政部于 2017 年颁布了修订后的《企业会计准则第 14 号—收入》，本基金于 2021 年 1 月 1

日起执行。本基金在编制 2021 年度财务报表时已采用该准则，该准则的采用未对本基金财务报表产生重大影响。

#### 7.4.5.2 会计估计变更的说明

本基金本报告期未发生会计估计变更。

#### 7.4.5.3 差错更正的说明

本基金在本报告期间无须说明的会计差错更正。

#### 7.4.6 税项

根据财政部、国家税务总局财税[2002]128 号《关于开放式证券投资基金有关税收问题的通知》、财税[2008]1 号《关于企业所得税若干优惠政策的通知》、财税[2012]85 号《关于实施上市公司股息红利差别化个人所得税政策有关问题的通知》、财税[2015]101 号《关于上市公司股息红利差别化个人所得税政策有关问题的通知》、财税[2016]36 号《关于全面推开营业税改征增值税试点的通知》、财税[2016]46 号《关于进一步明确全面推开营改增试点金融业有关政策的通知》、财税[2016]70 号《关于金融机构同业往来等增值税政策的补充通知》、财税[2016]140 号《关于明确金融房地产开发教育辅助服务等增值税政策的通知》、财税[2017]2 号《关于资管产品增值税政策有关问题的补充通知》、财税[2017]56 号《关于资管产品增值税有关问题的通知》、财税[2017]90 号《关于租入固定资产进项税额抵扣等增值税政策的通知》及其他相关财税法规和实务操作，主要税项列示如下：

(1) 资管产品运营过程中发生的增值税应税行为，以资管产品管理人为增值税纳税人。资管产品管理人运营资管产品过程中发生的增值税应税行为，暂适用简易计税方法，按照 3% 的征收率缴纳增值税。

对证券投资基金管理人运用基金买卖股票、债券的转让收入免征增值税，对国债、地方政府债以及金融同业往来利息收入亦免征增值税。资管产品管理人运营资管产品提供的贷款服务，以产生的利息及利息性质的收入为销售额。

(2) 对基金从证券市场中取得的收入，包括买卖股票、债券的差价收入，股票的股息、红利收入，债券的利息收入及其他收入，暂不征收企业所得税。

(3) 对基金取得的企业债券利息收入，应由发行债券的企业在向基金支付利息时代扣代缴 20% 的个人所得税。对基金从上市公司取得的股息红利所得，持股期限在 1 个月以内(含 1 个月)的，其股息红利所得全额计入应纳税所得额；持股期限在 1 个月以上至 1 年(含 1 年)的，暂减按 50% 计入应纳税所得额；持股期限超过 1 年的，暂免征收个人所得税。对基金持有的上市公司限售股，解禁后取得的股息、红利收入，按照上述规定计算纳税，持股时间自解禁日起计算；解禁前

取得的股息、红利收入继续暂减按 50%计入应纳税所得额。上述所得统一适用 20%的税率计征个人所得税。

(4) 基金卖出股票按 0.1%的税率缴纳股票交易印花税，买入股票不征收股票交易印花税。

(5) 本基金的城市维护建设税、教育费附加和地方教育附加等税费按照实际缴纳增值税额的适用比例计算缴纳。

#### 7.4.7 重要财务报表项目的说明

##### 7.4.7.1 银行存款

单位：人民币元

项目	本期末	上年度末
	2021 年 12 月 31 日	2020 年 12 月 31 日
活期存款	61,549,486.46	376,987,827.10
定期存款	-	-
其中：存款期限 1 个月以内	-	-
存款期限 1-3 个月	-	-
存款期限 3 个月以上	-	-
其他存款	-	-
合计	61,549,486.46	376,987,827.10

##### 7.4.7.2 交易性金融资产

单位：人民币元

项目	本期末		
	2021 年 12 月 31 日		
	成本	公允价值	公允价值变动
股票	13,484,489,066.92	14,082,282,525.20	597,793,458.28
贵金属投资-金交所黄金合约	-	-	-
债券	交易所市场	-	-
	银行间市场	-	-
	合计	-	-
资产支持证券	-	-	-
基金	-	-	-
其他	-	-	-
合计	13,484,489,066.92	14,082,282,525.20	597,793,458.28
项目	上年度末		
	2020 年 12 月 31 日		
	成本	公允价值	公允价值变动
股票	9,171,252,252.98	9,599,281,253.05	428,029,000.07
贵金属投资-金交所黄金合约	-	-	-
债	交易所市场	-	-

券	银行间市场	-	-	-
	合计	-	-	-
资产支持证券		-	-	-
基金		-	-	-
其他		-	-	-
合计		9,171,252,252.98	9,599,281,253.05	428,029,000.07

#### 7.4.7.3 衍生金融资产/负债

注：本基金本报告期末及上年度末未持有衍生金融资产/负债。

#### 7.4.7.4 买入返售金融资产

##### 7.4.7.4.1 各项买入返售金融资产期末余额

注：本基金本报告期末及上年度末未持有买入返售金融资产。

##### 7.4.7.4.2 期末买断式逆回购交易中取得的债券

注：本基金本报告期末及上年度末未持有从买断式逆回购交易中取得的债券。

#### 7.4.7.5 应收利息

单位：人民币元

项目	本期末 2021年12月31日	上年度末 2020年12月31日
应收活期存款利息	6,360.61	19,959.57
应收定期存款利息	-	-
应收其他存款利息	-	-
应收结算备付金利息	14,887.77	46.20
应收债券利息	-	-
应收资产支持证券利息	-	-
应收买入返售证券利息	-	-
应收申购款利息	-	-
应收黄金合约拆借孳息	-	-
应收出借证券利息	281,036.69	-
其他	2,706.33	-
合计	304,991.40	20,005.77

#### 7.4.7.6 其他资产

注：本基金本报告期末及上年度末未持有其他资产。

#### 7.4.7.7 应付交易费用

单位：人民币元

项目	本期末 2021年12月31日	上年度末 2020年12月31日
交易所市场应付交易费用	11,932,637.38	6,187,977.53
银行间市场应付交易费用	-	-
合计	11,932,637.38	6,187,977.53

## 7.4.7.8 其他负债

单位：人民币元

项目	本期末 2021 年 12 月 31 日	上年度末 2020 年 12 月 31 日
应付券商交易单元保证金	-	-
应付赎回费	-	-
应付证券出借违约金	-	-
预提费用	260,491.80	10,491.80
应付指数使用费	1,083,593.34	74,550.28
应退退补款	72,189,290.33	326,630,157.48
合计	73,533,375.47	326,715,199.56

## 7.4.7.9 实收基金

金额单位：人民币元

项目	本期 2021 年 1 月 1 日至 2021 年 12 月 31 日	
	基金份额（份）	账面金额
上年度末	8,512,494,000.00	8,512,494,000.00
本期申购	26,961,000,000.00	26,961,000,000.00
本期赎回（以“-”号填列）	-27,195,000,000.00	-27,195,000,000.00
- 基金拆分/份额折算前	-	-
基金拆分/份额折算调整	-	-
本期申购	-	-
本期赎回（以“-”号填列）	-	-
本期末	8,278,494,000.00	8,278,494,000.00

注：1. 投资者申购、赎回的基金份额需为最小申购赎回单位的整数倍。

2. 本基金于 2020 年 12 月 1 日公开发售，共募集有效净认购资金人民币 1,718,494,000.00 元，折合为 1,718,494,000.00 份基金份额。根据《华泰柏瑞中证光伏产业交易型开放式指数证券投资基金招募说明书》的规定，本基金设立募集期内无认购资金产生的利息收入。

3. 根据《华泰柏瑞中证光伏产业交易型开放式指数证券投资基金基金合同》、《华泰柏瑞中证光伏产业交易型开放式指数证券投资基金招募说明书》及《华泰柏瑞中证光伏产业交易型开放式指数证券投资基金开放日常申购、赎回业务的公告》的相关规定，本基金于 2020 年 12 月 7 日（基金合同生效日）至 2020 年 12 月 17 日止期间暂不向投资人开放基金交易，申购业务和赎回业务自 2020 年 12 月 18 日起开始办理。

## 7.4.7.10 未分配利润

单位：人民币元

项目	已实现部分	未实现部分	未分配利润合计
上年度末	108,228,062.01	1,054,891,306.17	1,163,119,368.18
本期利润	3,211,193,478.84	169,774,398.21	3,380,967,877.05
本期基金份额交易	773,310,950.18	540,429,859.82	1,313,740,810.00

产生的变动数			
其中：基金申购款	5,199,229,382.18	5,626,858,210.85	10,826,087,593.03
基金赎回款	-4,425,918,432.00	-5,086,428,351.03	-9,512,346,783.03
本期已分配利润	-	-	-
本期末	4,092,732,491.03	1,765,095,564.20	5,857,828,055.23

#### 7.4.7.11 存款利息收入

单位：人民币元

项目	本期 2021年1月1日至2021年12月31日	上年度可比期间 2020年12月7日（基金合同生效日）至2020年12月31日
活期存款利息收入	335,483.12	125,401.10
定期存款利息收入	-	-
其他存款利息收入	-	-
结算备付金利息收入	498,843.68	158,379.53
其他	74,955.76	-
合计	909,282.56	283,780.63

#### 7.4.7.12 股票投资收益

##### 7.4.7.12.1 股票投资收益项目构成

单位：人民币元

项目	本期 2021年1月1日至2021年12月31日	上年度可比期间 2020年12月7日（基金合同生效日）至2020年12月31日
股票投资收益——买卖股票差价收入	2,078,686,144.86	21,997,399.99
股票投资收益——赎回差价收入	1,126,207,070.35	28,931,945.83
股票投资收益——申购差价收入	-	-
股票投资收益——证券出借差价收入	-	-
合计	3,204,893,215.21	50,929,345.82

##### 7.4.7.12.2 股票投资收益——买卖股票差价收入

单位：人民币元

项目	本期 2021年1月1日至2021年12月31日	上年度可比期间 2020年12月7日（基金合同生效日）至2020年12月31日
卖出股票成交总额	22,666,179,529.31	672,746,421.61
减：卖出股票成本总额	20,587,493,384.45	650,749,021.62



买卖股票差价收入	2,078,686,144.86	21,997,399.99
----------	------------------	---------------

#### 7.4.7.12.3 股票投资收益——赎回差价收入

单位：人民币元

项目	本期 2021年1月1日至2021年12月31日	上年度可比期间 2020年12月7日（基金合同生效日）至2020年12月31日
赎回基金份额对价总额	36,707,346,783.03	1,172,012,851.20
减：现金支付赎回款总额	19,195,906,951.03	580,486,782.20
减：赎回股票成本总额	16,385,232,761.65	562,594,123.17
赎回差价收入	1,126,207,070.35	28,931,945.83

#### 7.4.7.12.4 股票投资收益——申购差价收入

注：本基金本报告期内及上年度可比期间无股票投资收益-申购差价收入。

#### 7.4.7.12.5 股票投资收益——证券出借差价收入

注：本基金本报告期内及上年度可比期间无股票投资收益-证券出借差价收入。

### 7.4.7.13 债券投资收益

#### 7.4.7.13.1 债券投资收益项目构成

单位：人民币元

项目	本期 2021年1月1日至2021年12月31日	上年度可比期间 2020年12月7日（基金合同生效日）至2020年12月31日
债券投资收益——买卖债券（、债转股及债券到期兑付）差价收入	2,586,451.84	-
债券投资收益——赎回差价收入	-	-
债券投资收益——申购差价收入	-	-
合计	2,586,451.84	-

#### 7.4.7.13.2 债券投资收益——买卖债券差价收入

单位：人民币元

项目	本期 2021年1月1日至2021年12月31日	上年度可比期间 2020年12月7日（基金合同生效日）至2020年12月31日
卖出债券（、债转股及债券到期兑付）成交总额	50,633,303.72	-
减：卖出债券（、债转股及债券到期兑付）成本总	48,039,900.00	-

额		
减：应收利息总额	6,951.88	-
买卖债券差价收入	2,586,451.84	-

#### 7.4.7.13.3 债券投资收益——赎回差价收入

注：本基金本报告期内及上年度可比期间无债券投资收益—赎回差价收入。

#### 7.4.7.13.4 债券投资收益——申购差价收入

注：本基金本报告期内及上年度可比期间无债券投资收益—申购差价收入。

#### 7.4.7.13.5 资产支持证券投资收益

注：本基金本报告期及上年度可比期间无资产支持证券投资收益。

#### 7.4.7.14 贵金属投资收益

##### 7.4.7.14.1 贵金属投资收益项目构成

注：本基金本报告期内及上年度可比期间无贵金属投资收益。

##### 7.4.7.14.2 贵金属投资收益——买卖贵金属差价收入

注：本基金本报告期内及上年度可比期间无贵金属投资收益-买卖贵金属差价收入。

##### 7.4.7.14.3 贵金属投资收益——赎回差价收入

注：本基金本报告期内及上年度可比期间无贵金属投资收益-赎回贵金属差价收入。

##### 7.4.7.14.4 贵金属投资收益——申购差价收入

注：本基金本报告期内及上年度可比期间无贵金属投资收益-申购贵金属差价收入。

#### 7.4.7.15 衍生工具收益

##### 7.4.7.15.1 衍生工具收益——买卖权证差价收入

注：本基金本报告期内及上年度可比期间无衍生工具收益——买卖权证差价收入。

##### 7.4.7.15.2 衍生工具收益——其他投资收益

注：本基金本报告期内及上年度可比期间无衍生工具收益——其他投资收益。

#### 7.4.7.16 股利收益

单位：人民币元

项目	本期	上年度可比期间
	2021年1月1日至2021年12月31日	2020年12月7日（基金合同生效日）至2020年12月31日
股票投资产生的股利收益	39,664,311.53	-
其中：证券出借权益补偿收入	393,461.10	-
基金投资产生的股利收益	-	-

合计	39,664,311.53	-
----	---------------	---

#### 7.4.7.17 公允价值变动收益

单位：人民币元

项目名称	本期 2021年1月1日至2021年 12月31日	上年度可比期间 2020年12月7日(基金合 同生效日)至2020年12月31 日
1. 交易性金融资产	169,774,398.21	428,029,000.07
股票投资	169,774,398.21	428,029,000.07
债券投资	-	-
资产支持证券投资	-	-
基金投资	-	-
贵金属投资	-	-
其他	-	-
2. 衍生工具	-	-
权证投资	-	-
3. 其他	-	-
减：应税金融商品公允价值 变动产生的预估增值税	-	-
合计	169,774,398.21	428,029,000.07

#### 7.4.7.18 其他收入

单位：人民币元

项目	本期 2021年1月1日至2021年12月 31日	上年度可比期间 2020年12月7日(基金合 同生效日)至2020年12月31 日
基金赎回费收入	-	-
替代损益	92,982,798.08	29,506,605.57
其他收入	1,913.92	-
基金合同生效前利息收 入	-	386,661.15
合计	92,984,712.00	29,893,266.72

注：替代损益是指投资者采用可以现金替代或退补现金替代方式申购(赎回)本基金时，补入(卖出)被替代股票的实际买入成本(实际卖出金额)与申购(赎回)确认日估值的差额或强制退款的被替代股票在强制退款计算日与申购(赎回)确认日估值的差额。

#### 7.4.7.19 交易费用

单位：人民币元

项目	本期 2021年1月1日至2021年12月 31日	上年度可比期间 2020年12月7日(基金合同生效日) 至2020年12月31日
交易所市场交易费用	69,145,997.97	7,461,899.72

银行间市场交易费用	-	-
合计	69,145,997.97	7,461,899.72

#### 7.4.7.20 其他费用

单位：人民币元

项目	本期 2021年1月1日至2021年12月 31日	上年度可比期间 2020年12月7日（基金合同生效日） 至2020年12月31日
审计费用	120,000.00	-
信息披露费	120,000.00	10,000.00
证券出借违约金	-	-
银行划款手续费	70,131.17	3,294.57
指数使用费	3,289,606.08	74,550.28
注册登记费	150,000.00	12,500.00
IOPV 计算发布费	20,000.00	491.80
其他	-	400.00
合计	3,769,737.25	101,236.65

注：指数使用费为支付标的指数供应商的标的指数许可使用费，按前一日基金资产净值的 0.03% 的年费率计提，逐日累计，按季支付，当季日均基金资产净值大于 5000 万元时，标的指数许可使用费的收取下限为每季度（自然季度）人民币 35,000 元，计费期间不足一季度的，根据实际天数按比例计算。

#### 7.4.8 或有事项、资产负债表日后事项的说明

##### 7.4.8.1 或有事项

截至资产负债表日，本基金并无须作披露的或有事项。

##### 7.4.8.2 资产负债表日后事项

截至财务报表报出日，本基金并无须作披露的资产负债表日后事项。

#### 7.4.9 关联方关系

关联方名称	与本基金的关系
华泰柏瑞基金管理有限公司（“华泰柏瑞基金”）	基金管理人、基金销售机构
中国银行股份有限公司（“中国银行”）	基金托管人
华泰证券股份有限公司（“华泰证券”）	基金管理人的股东、申购赎回代理券商、基金销售机构
PineBridge Investment LLC	基金管理人的股东
苏州新区高新技术产业股份有限公司	基金管理人的股东
华泰联合证券有限责任公司（“华泰联合证券”）	基金管理人的股东华泰证券的控股子公司
柏瑞爱建资产管理（上海）有限公司	基金管理人的控股子公司
华泰柏瑞中证光伏产业交易型开放式指数证券投资基金联接基金（“华泰柏瑞中	本基金的基金管理人管理的其他基金

证光伏产业 ETF 联接基金”)

注：下述关联交易均在正常业务范围内按一般商业条款订立。

#### 7.4.10 本报告期及上年度可比期间的关联方交易

##### 7.4.10.1 通过关联方交易单元进行的交易

###### 7.4.10.1.1 股票交易

金额单位：人民币元

关联方名称	本期 2021年1月1日至2021年12月31日		上年度可比期间 2020年12月7日（基金合同生效日） 至2020年12月31日	
	成交金额	占当期股票 成交总额的比例 （%）	成交金额	占当期股票 成交总额的比例（%）
华泰证券	13,360,384,761.46	28.86	39,241,469.97	0.58

###### 7.4.10.1.2 权证交易

注：本基金本报告期内及上年度可比期间未有通过关联方交易单元进行的权证交易。

###### 7.4.10.1.3 应支付关联方的佣金

金额单位：人民币元

关联方名称	本期 2021年1月1日至2021年12月31日			
	当期 佣金	占当期佣金总量 的比例（%）	期末应付佣金余 额	占期末应付佣金 总额的比例（%）
华泰证券	12,175,349.65	28.80	1,071,040.63	8.98
关联方名称	上年度可比期间 2020年12月7日（基金合同生效日）至2020年12月31日			
	当期 佣金	占当期佣金总量 的比例（%）	期末应付佣金余 额	占期末应付佣金 总额的比例（%）
华泰证券	35,760.85	0.58	35,760.85	0.58

注：1. 上述佣金参考市场价格经本基金的基金管理人与对方协商确定，以扣除由中国证券登记结算有限责任公司收取的证管费和经手费的净额列示。

2. 该类佣金协议的服务范围还包括佣金收取方为本基金提供的证券投资研究成果和市场信息服务等。

##### 7.4.10.2 关联方报酬

###### 7.4.10.2.1 基金管理费

单位：人民币元

项目	本期 2021年1月1日至2021年12 月31日	上年度可比期间 2020年12月7日（基金合 同生效日）至2020年12月 31日

当期发生的基金应支付的管理费	54,826,766.97	1,242,504.94
其中：支付销售机构的客户维护费	837,529.25	18,757.79

注：支付基金管理人华泰柏瑞基金的管理人报酬按前一日基金资产净值 0.50% 的年费率计提，逐日累计至每月月底，按月支付。其计算公式为：

$$\text{日管理人报酬} = \text{前一日基金资产净值} \times 0.50\% / \text{当年天数}。$$

#### 7.4.10.2.2 基金托管费

单位：人民币元

项目	本期 2021 年 1 月 1 日至 2021 年 12 月 31 日	上年度可比期间 2020 年 12 月 7 日（基金合同生效日）至 2020 年 12 月 31 日
当期发生的基金应支付的托管费	10,965,353.33	248,500.97

注：支付基金托管人中国银行的托管费按前一日基金资产净值 0.10% 的年费率计提，逐日累计至每月月底，按月支付。其计算公式为：

$$\text{日托管费} = \text{前一日基金资产净值} \times 0.10\% / \text{当年天数}。$$

#### 7.4.10.3 与关联方进行银行间同业市场的债券（含回购）交易

注：本基金本报告期内及上年度可比期间未与关联方进行银行间同业市场的债券（含回购）交易。

#### 7.4.10.4 报告期内转融通证券出借业务发生重大关联交易事项的说明

##### 7.4.10.4.1 与关联方通过约定申报方式进行的适用固定期限费率的证券出借业务的情况

单位：人民币元

本期 2021 年 1 月 1 日至 2021 年 12 月 31 日				
关联方名称	交易金额	利息收入	期末证券出借业务余额	期末应收利息余额
华泰证券	5,165,716,208.00	3,635,576.94	483,087,077.00	126,051.46
上年度可比期间 2020 年 12 月 7 日（基金合同生效日）至 2020 年 12 月 31 日				
关联方名称	交易金额	利息收入	期末证券出借业务余额	期末应收利息余额
华泰证券	-	-	-	-

##### 7.4.10.4.2 与关联方通过约定申报方式进行的适用市场化期限费率的证券出借业务的情况

单位：人民币元

本期 2021 年 1 月 1 日至 2021 年 12 月 31 日				
--	--	--	--	--

关联方名称	合约编号	证券名称	成交时间	交易金额	交易数量(单位:股)	出借期限(单位:天)	费率(%)	利息收入	期末证券出借业务余额	期末应收利息余额
华泰证券	202106230000992	先导智能	2021年6月23日	1,008,729.00	17,100	14	3.400	1,333.78	-	-
华泰证券	2021062300001052	晶盛机电	2021年6月23日	499,200.00	10,400	14	3.400	660.10	-	-
华泰证券	2021062300001088	东方日升	2021年6月23日	187,920.00	12,000	14	3.400	248.50	-	-
华泰证券	2021062300001090	阳光电源	2021年6月23日	1,937,250.00	18,900	14	3.400	2,561.44	-	-
华泰证券	2021062400000686	先导智能	2021年6月24日	13,440,000.00	240,000	14	3.400	17,770.62	-	-
华泰证券	2021062400000688	阳光电源	2021年6月24日	9,621,900.00	90,000	14	3.400	12,722.36	-	-
华泰证券	2021062500000482	东方日升	2021年6月25日	11,074,050.00	631,000	14	3.400	14,642.32	-	-
华泰证券	2021070700001677	晶盛机电	2021年7月7日	1,212,680.00	24,400	14	3.400	1,603.42	-	-
华泰证券	2021070700001679	阳光电源	2021年7月7日	3,630,840.00	31,600	14	3.400	4,800.74	-	-
华泰证券	2021070700005931	东方日升	2021年7月7日	243,120.00	12,000	14	3.400	321.44	-	-
华泰证券	2021070800007655	先导智能	2021年7月8日	15,398,400.00	240,000	14	3.400	20,360.06	-	-
华泰证券	2021070800007657	阳光电源	2021年7月8日	10,651,500.00	90,000	14	3.400	14,083.72	-	-
华泰证券	2021070900005627	东方日升	2021年7月9日	13,118,490.00	631,000	14	3.400	17,345.58	-	-

华泰证券	202107 140000 0526	阳光电源	2021年 7月14 日	36,306,0 00.00	300,000	14	3.400	48,004 .60	-	-
华泰证券	202107 190000 0694	迈为股份	2021年 7月19 日	2,221,02 0.00	4,500	14	3.400	2,936. 64	-	-
华泰证券	202107 200000 1091	先导智能	2021年 7月20 日	1,719,90 0.00	27,000	14	3.400	2,274. 16	-	-
华泰证券	202107 200000 1093	晶盛机电	2021年 7月20 日	984,010. 00	19,000	14	3.400	1,301. 02	-	-
华泰证券	202107 200000 1095	阳光电源	2021年 7月20 日	3,404,70 0.00	27,000	14	3.400	4,501. 84	-	-
华泰证券	202107 210001 6719	晶盛机电	2021年 7月21 日	1,338,34 0.00	24,400	14	3.400	1,769. 60	-	-
华泰证券	202107 210001 6721	阳光电源	2021年 7月21 日	4,360,16 8.00	31,600	14	3.400	5,765. 06	-	-
华泰证券	202107 210001 9899	东方日升	2021年 7月21 日	229,440. 00	12,000	14	3.400	303.38	-	-
华泰证券	202107 220000 8010	阳光电源	2021年 7月22 日	12,874,5 00.00	90,000	14	3.400	17,023 .02	-	-
华泰证券	202107 220000 8012	先导智能	2021年 7月22 日	15,960,0 00.00	240,000	14	3.400	21,102 .62	-	-
华泰证券	202107 230000 6205	东方日升	2021年 7月23 日	13,074,3 20.00	631,000	14	3.400	17,287 .20	-	-
华泰证券	202107 260000 0854	迈为股份	2021年 7月26 日	1,203,30 0.00	2,100	14	3.400	1,591. 10	-	-
华泰证券	202107 260000 0856	东方日升	2021年 7月26 日	610,500. 00	30,000	14	3.400	807.24	-	-
华泰证券	202107 280000 8070	阳光电源	2021年 7月28 日	39,231,0 00.00	300,000	14	3.400	51,872 .10	-	-
华泰证券	202108 020001	迈为股份	2021年 8月2日	2,809,57 5.00	4,500	14	3.400	3,714. 90	-	-



	3794										
华泰证券	202108 030001 2770	晶盛机 电	2021年 8月3日	1,236,52 0.00	19,000	14	3.400	1,634. 92	-	-	
华泰证券	202108 030001 2772	先导智 能	2021年 8月3日	2,079,00 0.00	27,000	14	3.400	2,748. 90	-	-	
华泰证券	202108 030001 2774	阳光电 源	2021年 8月3日	3,887,46 0.00	27,000	14	3.400	5,140. 10	-	-	
华泰证券	202108 040000 0893	东方日 升	2021年 8月4日	330,400. 00	16,000	14	3.400	436.80	-	-	
华泰证券	202108 040001 8392	阳光电 源	2021年 8月4日	4,844,28 0.00	31,600	14	3.400	6,405. 28	-	-	
华泰证券	202108 040001 8394	东方日 升	2021年 8月4日	247,800. 00	12,000	14	3.400	327.60	-	-	
华泰证券	202108 040001 8396	晶盛机 电	2021年 8月4日	1,639,68 0.00	24,400	14	3.400	2,168. 04	-	-	
华泰证券	202108 050000 9011	先导智 能	2021年 8月5日	18,624,0 00.00	240,000	14	3.400	24,625 .02	-	-	
华泰证券	202108 050001 0415	阳光电 源	2021年 8月5日	13,887,9 00.00	90,000	14	3.400	18,362 .96	-	-	
华泰证券	202108 060000 7592	东方日 升	2021年 8月6日	13,888,3 10.00	631,000	14	3.400	18,363 .38	-	-	
华泰证券	202108 090000 4772	东方日 升	2021年 8月9日	666,000. 00	30,000	14	3.400	880.60	-	-	
华泰证券	202108 090000 4774	迈为股 份	2021年 8月9日	1,522,05 9.00	2,100	14	3.400	2,012. 50	-	-	
华泰证券	202108 100000 0496	东方日 升	2021年 8月10 日	43,960.0 0	2,000	14	3.400	58.10	-	-	
华泰证券	202108 110001 0758	阳光电 源	2021年 8月11 日	45,936,0 00.00	300,000	14	3.400	60,737 .60	-	-	
华泰证券	202108	迈为股	2021年	721,090.	1,000	14	3.400	953.40	-	-	

	120000 0324	份	8月12 日	00						
华泰证券	202108 130000 0521	迈为股 份	2021年 8月13 日	908,453. 00	1,300	14	3.400	1,201. 20	-	-
华泰证券	202108 020000 0456	迈为股 份	2021年 8月2日	31,217,5 00.00	50,000	28	3.400	82,552 .96	-	-
华泰证券	202108 160000 0526	迈为股 份	2021年 8月16 日	857,428. 00	1,300	14	3.400	1,133. 72	-	-
华泰证券	202108 160000 0528	东方日 升	2021年 8月16 日	20,670.0 0	1,000	14	3.400	27.30	-	-
华泰证券	202108 160001 3629	迈为股 份	2021年 8月16 日	2,968,02 0.00	4,500	14	3.400	3,924. 34	-	-
华泰证券	202108 170001 2898	晶盛机 电	2021年 8月17 日	1,128,22 0.00	19,000	14	3.400	1,491. 70	-	-
华泰证券	202108 170001 2900	阳光电 源	2021年 8月17 日	3,906,90 0.00	27,000	14	3.400	5,165. 86	-	-
华泰证券	202108 170001 2902	先导智 能	2021年 8月17 日	1,969,65 0.00	27,000	14	3.400	2,604. 28	-	-
华泰证券	202108 180001 8564	东方日 升	2021年 8月18 日	319,360. 00	16,000	14	3.400	422.24	-	-
华泰证券	202108 180001 8566	东方日 升	2021年 8月18 日	239,520. 00	12,000	14	3.400	316.68	-	-
华泰证券	202108 180001 8568	阳光电 源	2021年 8月18 日	4,250,20 0.00	31,600	14	3.400	5,619. 74	-	-
华泰证券	202108 180001 8570	晶盛机 电	2021年 8月18 日	1,439,60 0.00	24,400	14	3.400	1,903. 44	-	-
华泰证券	202108 190001 1529	阳光电 源	2021年 8月19 日	12,345,3 00.00	90,000	14	3.400	16,323 .30	-	-
华泰证券	202108 200000 8412	东方日 升	2021年 8月20 日	13,068,0 10.00	631,000	14	3.400	17,278 .80	-	-

华泰证券	202108 230000 7671	东方日 升	2021年 8月23 日	653,400. 00	30,000	14	3.400	863.94	-	-
华泰证券	202108 230000 7673	迈为股 份	2021年 8月23 日	1,574,76 9.00	2,100	14	3.400	2,082. 22	-	-
华泰证券	202108 240001 9331	东方日 升	2021年 8月24 日	43,100.0 0	2,000	14	3.400	56.98	-	-
华泰证券	202108 250000 8657	阳光电 源	2021年 8月25 日	46,185,0 00.00	300,000	14	3.400	61,066 .88	-	-
华泰证券	202108 260001 2967	迈为股 份	2021年 8月26 日	769,010. 00	1,000	14	3.400	1,016. 82	-	-
华泰证券	202108 270001 2615	迈为股 份	2021年 8月27 日	988,949. 00	1,300	14	3.400	1,307. 60	-	-
华泰证券	202108 300001 4385	迈为股 份	2021年 8月30 日	3,585,73 5.00	4,500	14	3.400	4,741. 10	-	-
华泰证券	202108 300001 4387	东方日 升	2021年 8月30 日	24,030.0 0	1,000	14	3.400	31.78	-	-
华泰证券	202108 300001 5495	迈为股 份	2021年 8月30 日	1,035,87 9.00	1,300	14	3.400	1,369. 62	-	-
华泰证券	202108 310001 1453	晶盛机 电	2021年 8月31 日	1,475,73 0.00	19,000	14	3.400	1,951. 18	-	-
华泰证券	202108 310001 1455	阳光电 源	2021年 8月31 日	4,246,56 0.00	27,000	14	3.400	5,614. 84	-	-
华泰证券	202109 010000 0631	晶盛机 电	2021年 9月1日	2,067,53 4.00	26,900	14	3.400	2,733. 78	-	-
华泰证券	202109 010001 9201	东方日 升	2021年 9月1日	363,200. 00	16,000	14	3.400	480.20	-	-
华泰证券	202109 010001 9203	晶盛机 电	2021年 9月1日	1,875,38 4.00	24,400	14	3.400	2,479. 68	-	-
华泰证券	202109 010001	阳光电 源	2021年 9月1日	4,490,04 4.00	31,600	14	3.400	5,936. 84	-	-

	9205									
华泰证券	202109 010001 9207	东方日 升	2021年 9月1日	272,400. 00	12,000	14	3.400	360.22	-	-
华泰证券	202109 020000 0608	东方日 升	2021年 9月2日	142,740. 00	6,000	14	3.400	188.72	-	-
华泰证券	202109 020000 0610	迈为股 份	2021年 9月2日	965,034. 00	1,400	14	3.400	1,275. 96	-	-
华泰证券	202109 030000 9433	东方日 升	2021年 9月3日	14,304,7 70.00	631,000	14	3.400	18,914 .14	-	-
华泰证券	202109 060000 0517	东方日 升	2021年 9月6日	528,000. 00	24,000	14	3.400	797.92	-	-
华泰证券	202109 060000 0519	迈为股 份	2021年 9月6日	1,113,46 6.00	1,700	14	3.400	1,682. 56	-	-
华泰证券	202109 060000 6450	迈为股 份	2021年 9月6日	1,375,45 8.00	2,100	14	3.400	2,078. 40	-	-
华泰证券	202109 060000 6452	东方日 升	2021年 9月6日	660,000. 00	30,000	14	3.400	997.28	-	-
华泰证券	202109 070000 0519	东方日 升	2021年 9月7日	313,460. 00	14,000	14	3.400	444.00	-	-
华泰证券	202109 070002 0815	东方日 升	2021年 9月7日	44,780.0 0	2,000	14	3.400	63.45	-	-
华泰证券	202109 080000 0591	阳光电 源	2021年 9月8日	27,342,0 00.00	200,000	14	3.400	36,152 .20	-	-
华泰证券	202109 080001 1413	阳光电 源	2021年 9月8日	41,013,0 00.00	300,000	14	3.400	54,228 .30	-	-
华泰证券	202109 090000 0387	东方日 升	2021年 9月9日	660,900. 00	30,000	14	3.400	873.88	-	-
华泰证券	202109 090001 6893	迈为股 份	2021年 9月9日	633,000. 00	1,000	14	3.400	836.92	-	-
华泰证券	202109	迈为股	2021年	723,800.	1,100	14	3.400	957.04	-	-

	100000 0474	份	9月10 日	00						
华泰证券	202109 100000 0478	东方日 升	2021年 9月10 日	1,063,68 0.00	48,000	14	3.400	1,406. 44	-	-
华泰证券	202109 100001 6219	迈为股 份	2021年 9月10 日	855,400. 00	1,300	14	3.400	1,131. 06	-	-
华泰证券	202108 300001 5493	迈为股 份	2021年 8月30 日	39,841,5 00.00	50,000	28	3.400	105,35 8.68	-	-
华泰证券	202109 130001 5826	迈为股 份	2021年 9月13 日	2,798,23 5.00	4,500	14	3.400	3,699. 92	-	-
华泰证券	202109 130001 5828	迈为股 份	2021年 9月13 日	808,379. 00	1,300	14	3.400	1,068. 90	-	-
华泰证券	202109 130001 5830	东方日 升	2021年 9月13 日	21,200.0 0	1,000	14	3.400	28.00	-	-
华泰证券	202108 310000 0299	阳光电 源	2021年 8月31 日	27,335,2 64.00	173,800	28	3.400	72,286 .48	-	-
华泰证券	202109 140001 3806	晶盛机 电	2021年 9月14 日	1,341,40 0.00	19,000	14	3.400	1,773. 66	-	-
华泰证券	202109 140001 3808	阳光电 源	2021年 9月14 日	3,652,83 0.00	27,000	14	3.400	4,829. 86	-	-
华泰证券	202109 150001 9082	晶盛机 电	2021年 9月15 日	1,745,08 8.00	24,400	14	3.400	2,307. 34	-	-
华泰证券	202109 150001 9084	晶盛机 电	2021年 9月15 日	1,923,88 8.00	26,900	14	3.400	2,543. 80	-	-
华泰证券	202109 150001 9086	东方日 升	2021年 9月15 日	274,080. 00	12,000	14	3.400	362.46	-	-
华泰证券	202109 150001 9088	东方日 升	2021年 9月15 日	365,440. 00	16,000	14	3.400	483.14	-	-
华泰证券	202109 150001 9090	阳光电 源	2021年 9月15 日	4,351,95 2.00	31,600	14	3.400	5,754. 28	-	-

华泰证券	202109 160000 0573	东方日 升	2021年 9月16 日	2,298,24 0.00	108,000	14	3.400	3,038. 84	-	-
华泰证券	202109 160001 1189	迈为股 份	2021年 9月16 日	856,856. 00	1,400	14	3.400	1,133. 02	-	-
华泰证券	202109 160001 1191	东方日 升	2021年 9月16 日	127,680. 00	6,000	14	3.400	168.84	-	-
华泰证券	202109 030000 0547	先导智 能	2021年 9月3日	3,274,64 8.00	48,100	28	3.400	10,824 .45	-	-
华泰证券	202109 170000 8021	东方日 升	2021年 9月17 日	13,080,6 30.00	631,000	14	3.400	25,943 .19	-	-
华泰证券	202109 220003 0785	迈为股 份	2021年 9月22 日	1,033,60 0.00	1,700	14	3.400	1,561. 92	-	-
华泰证券	202109 220003 0787	迈为股 份	2021年 9月22 日	1,276,80 0.00	2,100	14	3.400	1,929. 44	-	-
华泰证券	202109 220003 0789	阳光电 源	2021年 9月22 日	24,870,0 00.00	200,000	14	3.400	37,581 .28	-	-
华泰证券	202109 220003 0791	东方日 升	2021年 9月22 日	612,600. 00	30,000	14	3.400	925.76	-	-
华泰证券	202109 220003 0793	东方日 升	2021年 9月22 日	490,080. 00	24,000	14	3.400	740.64	-	-
华泰证券	202109 220003 0795	阳光电 源	2021年 9月22 日	37,305,0 00.00	300,000	14	3.400	56,372 .00	-	-
华泰证券	202109 220003 0797	东方日 升	2021年 9月22 日	40,840.0 0	2,000	14	3.400	61.76	-	-
华泰证券	202109 220003 0799	东方日 升	2021年 9月22 日	285,880. 00	14,000	14	3.400	432.00	-	-
华泰证券	202109 230001 4533	迈为股 份	2021年 9月23 日	597,900. 00	1,000	14	3.400	847.05	-	-
华泰证券	202109 240001	东方日 升	2021年 9月24	986,400. 00	48,000	14	3.400	1,304. 24	-	-

	3317		日							
华泰证券	202109 240001 3319	迈为股 份	2021年 9月24 日	685,311. 00	1,100	14	3.400	906.08	-	-
华泰证券	202109 240001 3321	迈为股 份	2021年 9月24 日	809,913. 00	1,300	14	3.400	1,070. 86	-	-
华泰证券	202109 270001 5475	迈为股 份	2021年 9月27 日	2,835,00 0.00	4,500	14	3.400	3,748. 50	-	-
华泰证券	202109 270001 5477	迈为股 份	2021年 9月27 日	819,000. 00	1,300	14	3.400	1,082. 90	-	-
华泰证券	202109 270001 5479	东方日 升	2021年 9月27 日	19,610.0 0	1,000	14	3.400	25.90	-	-
华泰证券	202109 280001 2390	晶盛机 电	2021年 9月28 日	1,261,98 0.00	19,000	14	3.400	1,668. 66	-	-
华泰证券	202109 280001 2392	阳光电 源	2021年 9月28 日	3,866,94 0.00	27,000	14	3.400	5,112. 94	-	-
华泰证券	202109 290001 6269	晶盛机 电	2021年 9月29 日	1,560,38 0.00	24,400	14	3.400	2,063. 18	-	-
华泰证券	202109 290001 6275	阳光电 源	2021年 9月29 日	4,657,52 4.00	31,600	14	3.400	6,158. 32	-	-
华泰证券	202109 290001 6279	晶盛机 电	2021年 9月29 日	1,720,25 5.00	26,900	14	3.400	2,274. 58	-	-
华泰证券	202109 290001 6281	东方日 升	2021年 9月29 日	224,400. 00	12,000	14	3.400	296.66	-	-
华泰证券	202109 290001 6283	东方日 升	2021年 9月29 日	299,200. 00	16,000	14	3.400	395.64	-	-
华泰证券	202109 300001 2505	东方日 升	2021年 9月30 日	115,620. 00	6,000	14	3.400	152.88	-	-
华泰证券	202109 300001 2507	东方日 升	2021年 9月30 日	2,081,16 0.00	108,000	14	3.400	2,751. 70	-	-
华泰证券	202109	迈为股	2021年	853,342.	1,400	14	3.400	1,128.	-	-

	300001 2509	份	9月30日	00				26		
华泰证券	202110 080005 9917	迈为股份	2021年 10月8日	628,100. 00	1,100	14	3.400	830.48	-	-
华泰证券	202110 080005 9919	迈为股份	2021年 10月8日	742,300. 00	1,300	14	3.400	981.54	-	-
华泰证券	202110 080005 9921	东方日升	2021年 10月8日	899,520. 00	48,000	14	3.400	1,189. 30	-	-
华泰证券	202110 080007 1255	迈为股份	2021年 10月8日	571,000. 00	1,000	14	3.400	755.02	-	-
华泰证券	202110 080007 1257	迈为股份	2021年 10月8日	970,700. 00	1,700	14	3.400	1,283. 52	-	-
华泰证券	202110 080007 1259	东方日升	2021年 10月8日	37,480.0 0	2,000	14	3.400	49.56	-	-
华泰证券	202110 080007 1261	东方日升	2021年 10月8日	11,824,9 40.00	631,000	14	3.400	15,635 .20	-	-
华泰证券	202110 080007 1263	东方日升	2021年 10月8日	562,200. 00	30,000	14	3.400	743.40	-	-
华泰证券	202110 080007 1265	东方日升	2021年 10月8日	262,360. 00	14,000	14	3.400	346.92	-	-
华泰证券	202110 080007 1269	迈为股份	2021年 10月8日	1,199,10 0.00	2,100	14	3.400	1,585. 50	-	-
华泰证券	202110 080007 1271	阳光电源	2021年 10月8日	30,040,0 00.00	200,000	14	3.400	39,719 .54	-	-
华泰证券	202110 080007 1273	东方日升	2021年 10月8日	449,760. 00	24,000	14	3.400	594.72	-	-
华泰证券	202110 080007 1275	阳光电源	2021年 10月8日	45,060,0 00.00	300,000	14	3.400	59,579 .38	-	-
华泰证券	202109 270000 0235	先导智能	2021年 9月27日	5,819,52 0.00	84,000	28	2.000	9,052. 68	-	-



华泰证券	202109 270000 0237	迈为股份	2021年 9月27 日	3,780,00 0.00	6,000	28	2.000	5,880. 00	-	-
华泰证券	202109 270000 0241	晶盛机电	2021年 9月27 日	3,657,96 0.00	54,000	28	2.000	5,690. 16	-	-
华泰证券	202109 270000 0243	东方日升	2021年 9月27 日	1,176,60 0.00	60,000	28	2.000	1,830. 36	-	-
华泰证券	202109 270000 0245	阳光电源	2021年 9月27 日	11,524,5 00.00	78,000	28	2.000	17,927 .00	-	-
华泰证券	202109 270001 5473	迈为股份	2021年 9月27 日	31,500,0 00.00	50,000	28	3.400	83,300 .00	-	-
华泰证券	202110 110001 8662	迈为股份	2021年 10月11 日	771,173. 00	1,300	14	3.400	1,019. 62	-	-
华泰证券	202110 110001 8664	迈为股份	2021年 10月11 日	2,669,44 5.00	4,500	14	3.400	3,529. 54	-	-
华泰证券	202110 110001 8666	东方日升	2021年 10月11 日	17,930.0 0	1,000	14	3.400	23.66	-	-
华泰证券	202109 280001 2394	阳光电源	2021年 9月28 日	24,891,6 36.00	173,800	28	3.400	65,824 .64	-	-
华泰证券	202110 120001 6989	阳光电源	2021年 10月12 日	3,874,50 0.00	27,000	14	3.400	5,123. 02	-	-
华泰证券	202110 120001 6991	晶盛机电	2021年 10月12 日	1,164,70 0.00	19,000	14	3.400	1,540. 00	-	-
华泰证券	202110 130001 7687	晶盛机电	2021年 10月13 日	1,708,68 8.00	26,900	14	3.400	2,259. 32	-	-
华泰证券	202110 130001 7689	阳光电源	2021年 10月13 日	4,788,34 8.00	31,600	14	3.400	6,331. 22	-	-
华泰证券	202110 130001 7691	东方日升	2021年 10月13 日	217,920. 00	12,000	14	3.400	288.12	-	-
华泰证券	202110 130001	东方日升	2021年 10月13	290,560. 00	16,000	14	3.400	384.16	-	-

	7693		日							
华泰证券	2021101300018381	晶盛机电	2021年10月13日	1,549,888.00	24,400	14	3.400	2,049.32	-	-
华泰证券	2021101400014596	东方日升	2021年10月14日	1,988,280.00	108,000	14	3.400	2,628.92	-	-
华泰证券	2021101400014598	东方日升	2021年10月14日	110,460.00	6,000	14	3.400	146.02	-	-
华泰证券	2021100800071267	先导智能	2021年10月8日	3,371,810.00	48,100	28	3.400	8,916.60	-	-
华泰证券	2021102200045194	迈为股份	2021年10月22日	730,763.00	1,100	14	3.400	966.28	-	-
华泰证券	2021102200045196	迈为股份	2021年10月22日	1,395,093.00	2,100	14	3.400	1,844.64	-	-
华泰证券	2021102200045198	东方日升	2021年10月22日	465,600.00	24,000	14	3.400	615.58	-	-
华泰证券	2021102200045200	东方日升	2021年10月22日	271,600.00	14,000	14	3.400	359.10	-	-
华泰证券	2021102200045202	东方日升	2021年10月22日	582,000.00	30,000	14	3.400	769.58	-	-
华泰证券	2021102200045204	东方日升	2021年10月22日	38,800.00	2,000	14	3.400	51.24	-	-
华泰证券	2021102200045206	迈为股份	2021年10月22日	664,330.00	1,000	14	3.400	878.36	-	-
华泰证券	2021102200045208	迈为股份	2021年10月22日	863,629.00	1,300	14	3.400	1,141.84	-	-
华泰证券	2021102200045210	迈为股份	2021年10月22日	1,129,361.00	1,700	14	3.400	1,493.24	-	-
华泰证券	2021102200045212	东方日升	2021年10月22日	931,200.00	48,000	14	3.400	1,231.30	-	-
华泰证券	202110	东方日	2021年	12,241,4	631,000	14	3.400	16,185	-	-

	220004 5214	升	10月22 日	00.00				.82		
华泰证券	202110 220005 1500	阳光电 源	2021年 10月22 日	31,474.0 00.00	200,000	14	3.400	41,615 .56	-	-
华泰证券	202110 220005 1502	阳光电 源	2021年 10月22 日	47,211.0 00.00	300,000	14	3.400	62,423 .48	-	-
华泰证券	202110 250001 5760	东方日 升	2021年 10月25 日	22,130.0 0	1,000	14	3.400	29.26	-	-
华泰证券	202110 250001 5980	迈为股 份	2021年 10月25 日	3,188.47 5.00	4,500	14	3.400	4,215. 82	-	-
华泰证券	202110 250001 7360	迈为股 份	2021年 10月25 日	921,115. 00	1,300	14	3.400	1,217. 86	-	-
华泰证券	202110 260001 3194	晶盛机 电	2021年 10月26 日	1,410.18 0.00	19,000	14	3.400	1,864. 52	-	-
华泰证券	202110 260001 3196	阳光电 源	2021年 10月26 日	4,598.10 0.00	27,000	14	3.400	6,079. 78	-	-
华泰证券	202110 270001 6237	东方日 升	2021年 10月27 日	359,040. 00	16,000	14	3.400	474.74	-	-
华泰证券	202110 270001 6239	晶盛机 电	2021年 10月27 日	2,016.15 5.00	26,900	14	3.400	2,665. 74	-	-
华泰证券	202110 270001 6241	晶盛机 电	2021年 10月27 日	1,828.78 0.00	24,400	14	3.400	2,418. 08	-	-
华泰证券	202110 270001 6243	阳光电 源	2021年 10月27 日	5,452.26 4.00	31,600	14	3.400	7,209. 16	-	-
华泰证券	202110 270001 6245	东方日 升	2021年 10月27 日	269,280. 00	12,000	14	3.400	356.02	-	-
华泰证券	202110 280000 0669	东方日 升	2021年 10月28 日	206,934. 00	9,100	14	3.400	273.56	-	-
华泰证券	202110 280001 3113	东方日 升	2021年 10月28 日	2,455.92 0.00	108,000	14	3.400	3,247. 30	-	-

华泰证券	2021102800013115	东方日升	2021年10月28日	136,440.00	6,000	14	3.400	180.46	-	-
华泰证券	2021102900000500	东方日升	2021年10月29日	5,604,846.00	235,300	14	3.400	7,410.90	-	-
华泰证券	2021110500000636	东方日升	2021年11月5日	654,680.00	26,000	14	3.400	865.62	-	-
华泰证券	20211105000053467	东方日升	2021年11月5日	15,888,580.00	631,000	14	3.400	21,008.26	-	-
华泰证券	20211105000053469	东方日升	2021年11月5日	1,208,640.00	48,000	14	3.400	1,598.10	-	-
华泰证券	20211105000053471	迈为股份	2021年11月5日	923,299.00	1,300	14	3.400	1,220.80	-	-
华泰证券	20211105000053473	迈为股份	2021年11月5日	1,207,391.00	1,700	14	3.400	1,596.42	-	-
华泰证券	20211105000053475	迈为股份	2021年11月5日	1,491,483.00	2,100	14	3.400	1,972.04	-	-
华泰证券	20211105000053477	迈为股份	2021年11月5日	710,230.00	1,000	14	3.400	939.12	-	-
华泰证券	20211105000053479	迈为股份	2021年11月5日	781,253.00	1,100	14	3.400	1,033.06	-	-
华泰证券	20211105000053481	东方日升	2021年11月5日	352,520.00	14,000	14	3.400	466.06	-	-
华泰证券	20211105000053483	东方日升	2021年11月5日	604,320.00	24,000	14	3.400	798.98	-	-
华泰证券	20211105000053485	东方日升	2021年11月5日	50,360.00	2,000	14	3.400	66.64	-	-
华泰证券	20211105000055597	阳光电源	2021年11月5日	46,734,000.00	300,000	14	3.400	61,792.78	-	-
华泰证券	2021110500005	东方日升	2021年11月5日	755,400.00	30,000	14	3.400	998.76	-	-

	5601		日								
华泰证券	202111 050005 6617	阳光电源	2021年 11月5 日	31,156,0 00.00	200,000	14	3.400	41,195 .14			-
华泰证券	202110 250001 5976	先导智能	2021年 10月25 日	6,411,72 0.00	84,000	28	2.000	9,973. 88			-
华泰证券	202110 250001 5978	晶盛机电	2021年 10月25 日	4,047,84 0.00	54,000	28	2.000	6,296. 64			-
华泰证券	202110 250001 5982	迈为股份	2021年 10月25 日	35,427,5 00.00	50,000	28	3.400	93,686 .04			-
华泰证券	202110 250001 5984	迈为股份	2021年 10月25 日	4,251,30 0.00	6,000	28	2.000	6,613. 04			-
华泰证券	202110 250001 5986	东方日升	2021年 10月25 日	1,327,80 0.00	60,000	28	2.000	2,065. 56			-
华泰证券	202110 250001 5988	阳光电源	2021年 10月25 日	13,416,0 00.00	78,000	28	2.000	20,869 .24			-
华泰证券	202111 080001 6872	迈为股份	2021年 11月8 日	3,155,40 0.00	4,500	14	3.400	4,172. 14			-
华泰证券	202111 080001 6874	迈为股份	2021年 11月8 日	911,560. 00	1,300	14	3.400	1,205. 26			-
华泰证券	202111 080001 6876	东方日升	2021年 11月8 日	25,840.0 0	1,000	14	3.400	34.16			-
华泰证券	202110 260001 3198	阳光电源	2021年 10月26 日	29,598,1 40.00	173,800	28	3.400	78,270 .64			-
华泰证券	202111 090000 0595	东方日升	2021年 11月9 日	640,000. 00	25,000	14	3.400	846.16			-
华泰证券	202111 090001 5816	晶盛机电	2021年 11月9 日	1,474,97 0.00	19,000	14	3.400	1,950. 20			-
华泰证券	202111 090001 5818	阳光电源	2021年 11月9 日	4,325,67 0.00	27,000	14	3.400	5,719. 56			-
华泰证券	202110	东方日	2021年	5,937,62	264,600	28	3.400	15,701			-

	270000 0512	升	10月27 日	4.00				.84		
华泰证券	202111 100001 7005	东方日 升	2021年 11月10 日	443,840. 00	16,000	14	3.400	586.88	-	-
华泰证券	202111 100001 7007	东方日 升	2021年 11月10 日	332,880. 00	12,000	14	3.400	440.16	-	-
华泰证券	202111 100001 7009	晶盛机 电	2021年 11月10 日	2,143,39 2.00	26,900	14	3.400	2,834. 02	-	-
华泰证券	202111 100001 7011	阳光电 源	2021年 11月10 日	5,021,24 0.00	31,600	14	3.400	6,639. 22	-	-
华泰证券	202111 110000 0451	东方日 升	2021年 11月11 日	114,000. 00	4,000	14	3.400	150.78	-	-
华泰证券	202111 110001 4650	东方日 升	2021年 11月11 日	259,350. 00	9,100	14	3.400	342.86	-	-
华泰证券	202111 110001 4652	东方日 升	2021年 11月11 日	3,078,00 0.00	108,000	14	3.400	4,069. 80	-	-
华泰证券	202111 110001 4654	东方日 升	2021年 11月11 日	171,000. 00	6,000	14	3.400	226.10	-	-
华泰证券	202111 120000 3941	东方日 升	2021年 11月12 日	6,964,88 0.00	235,300	14	3.400	9,209. 06	-	-
华泰证券	202111 150000 1255	东方日 升	2021年 11月15 日	712,560. 00	24,000	14	3.400	942.20	-	-
华泰证券	202111 160000 0779	东方日 升	2021年 11月16 日	1,657,90 0.00	59,000	14	3.400	2,192. 12	-	-
华泰证券	202111 170000 0596	晶盛机 电	2021年 11月17 日	266,400. 00	3,600	14	3.400	352.24	-	-
华泰证券	202111 170000 0598	东方日 升	2021年 11月17 日	122,200. 00	4,000	14	3.400	161.56	-	-
华泰证券	202111 180000 0814	迈为股 份	2021年 11月18 日	32,895,0 00.00	50,000	14	3.400	43,494 .50	-	-

华泰证券	202111 180000 0816	迈为股 份	2021年 11月18 日	13,158,0 00.00	20,000	14	3.400	17,397 .80	-	-
华泰证券	202111 050005 5599	先导智 能	2021年 11月5 日	4,060,60 2.00	48,100	28	3.400	10,738 .00	-	-
华泰证券	202111 190000 0559	迈为股 份	2021年 11月19 日	3,945,00 0.00	6,000	14	3.400	5,216. 12	-	-
华泰证券	202111 190000 0561	先导智 能	2021年 11月19 日	6,660,36 0.00	84,000	14	3.400	8,806. 42	-	-
华泰证券	202111 190000 0565	东方日 升	2021年 11月19 日	2,160,00 0.00	60,000	14	3.400	2,856. 00	-	-
华泰证券	202111 190000 0567	阳光电 源	2021年 11月19 日	11,818,5 60.00	78,000	14	3.400	15,626 .80	-	-
华泰证券	202111 190000 0569	晶盛机 电	2021年 11月19 日	3,890,16 0.00	54,000	14	3.400	5,143. 60	-	-
华泰证券	202111 190003 8651	阳光电 源	2021年 11月19 日	45,456,0 00.00	300,000	14	3.400	60,102 .98	-	-
华泰证券	202111 190003 9071	阳光电 源	2021年 11月19 日	30,304,0 00.00	200,000	14	3.400	40,068 .56	-	-
华泰证券	202111 190004 3953	迈为股 份	2021年 11月19 日	1,117,75 0.00	1,700	14	3.400	1,477. 98	-	-
华泰证券	202111 190004 3955	迈为股 份	2021年 11月19 日	723,250. 00	1,100	14	3.400	956.34	-	-
华泰证券	202111 190004 3957	迈为股 份	2021年 11月19 日	1,380,75 0.00	2,100	14	3.400	1,825. 60	-	-
华泰证券	202111 190004 3959	迈为股 份	2021年 11月19 日	657,500. 00	1,000	14	3.400	869.40	-	-
华泰证券	202111 190004 3961	东方日 升	2021年 11月19 日	72,000.0 0	2,000	14	3.400	95.20	-	-
华泰证券	202111 190004	东方日 升	2021年 11月19	504,000. 00	14,000	14	3.400	666.40	-	-

	3963		日							
华泰证券	202111 190004 3965	东方日 升	2021年 11月19 日	864,000. 00	24,000	14	3.400	1,142. 40	-	-
华泰证券	202111 190004 3967	东方日 升	2021年 11月19 日	1,080,00 0.00	30,000	14	3.400	1,428. 00	-	-
华泰证券	202111 190004 3969	迈为股 份	2021年 11月19 日	854,750. 00	1,300	14	3.400	1,130. 22	-	-
华泰证券	202111 190004 4175	东方日 升	2021年 11月19 日	936,000. 00	26,000	14	3.400	1,237. 60	-	-
华泰证券	202111 190004 4177	东方日 升	2021年 11月19 日	22,716,0 00.00	631,000	14	3.400	30,035 .60	-	-
华泰证券	202111 190004 4179	东方日 升	2021年 11月19 日	1,728,00 0.00	48,000	14	3.400	2,284. 80	-	-
华泰证券	202111 220001 4506	迈为股 份	2021年 11月22 日	3,023,64 0.00	4,500	14	3.400	3,997. 98	-	-
华泰证券	202111 220001 4508	迈为股 份	2021年 11月22 日	873,496. 00	1,300	14	3.400	1,155. 00	-	-
华泰证券	202111 220001 4984	东方日 升	2021年 11月22 日	37,000.0 0	1,000	14	3.400	48.86	-	-
华泰证券	202111 230001 2742	东方日 升	2021年 11月23 日	936,500. 00	25,000	14	3.400	1,238. 30	-	-
华泰证券	202111 230001 2744	阳光电 源	2021年 11月23 日	4,228,47 0.00	27,000	14	3.400	5,591. 04	-	-
华泰证券	202111 230001 2746	晶盛机 电	2021年 11月23 日	1,353,56 0.00	19,000	14	3.400	1,789. 76	-	-
华泰证券	202111 240000 0441	先导智 能	2021年 11月24 日	2,908,36 0.00	36,400	14	3.400	3,845. 52	-	-
华泰证券	202111 240000 0443	晶盛机 电	2021年 11月24 日	1,712,08 8.00	25,200	14	3.400	2,263. 80	-	-
华泰证券	202111	东方日	2021年	995,400.	28,000	14	3.400	1,316.	-	-



	240000 0445	升	11月24 日	00				14		
华泰证券	202111 240000 0447	阳光电 源	2021年 11月24 日	5,532,43 6.00	36,400	14	3.400	7,315. 14	-	-
华泰证券	202111 240001 5009	晶盛机 电	2021年 11月24 日	1,827,58 6.00	26,900	14	3.400	2,416. 54	-	-
华泰证券	202111 240001 5011	东方日 升	2021年 11月24 日	568,800. 00	16,000	14	3.400	752.08	-	-
华泰证券	202111 240001 5013	阳光电 源	2021年 11月24 日	4,802,88 4.00	31,600	14	3.400	6,350. 54	-	-
华泰证券	202111 240001 5015	东方日 升	2021年 11月24 日	426,600. 00	12,000	14	3.400	564.06	-	-
华泰证券	202111 250000 0644	东方日 升	2021年 11月25 日	5,268,01 5.00	150,300	14	3.400	6,965. 42	-	-
华泰证券	202111 250000 0646	先导智 能	2021年 11月25 日	948,360. 00	12,000	14	3.400	1,253. 98	-	-
华泰证券	202111 250000 6924	东方日 升	2021年 11月25 日	318,955. 00	9,100	14	3.400	421.68	-	-
华泰证券	202111 250000 6926	东方日 升	2021年 11月25 日	140,200. 00	4,000	14	3.400	185.36	-	-
华泰证券	202111 250000 6928	东方日 升	2021年 11月25 日	210,300. 00	6,000	14	3.400	278.04	-	-
华泰证券	202111 250000 6930	东方日 升	2021年 11月25 日	3,785,40 0.00	108,000	14	3.400	5,005. 14	-	-
华泰证券	202111 260000 0681	东方日 升	2021年 11月26 日	4,653,27 2.00	131,300	14	3.400	6,152. 72	-	-
华泰证券	202111 260000 0685	阳光电 源	2021年 11月26 日	275,112. 00	1,800	14	3.400	363.72	-	-
华泰证券	202111 260000 3282	东方日 升	2021年 11月26 日	8,339,03 2.00	235,300	14	3.400	11,026 .12	-	-

华泰证券	202111 290000 5017	东方日 升	2021年 11月29 日	864,000. 00	24,000	14	3.400	1,142. 40	-	-
华泰证券	202111 300000 4527	东方日 升	2021年 11月30 日	2,124,00 0.00	59,000	14	3.400	2,808. 40	-	-
华泰证券	202112 010000 4861	东方日 升	2021年 12月1 日	133,600. 00	4,000	14	3.400	176.68	-	-
华泰证券	202112 010000 4871	晶盛机 电	2021年 12月1 日	248,112. 00	3,600	14	3.400	328.02	-	-
华泰证券	202112 020000 4845	迈为股 份	2021年 12月2 日	35,600,0 00.00	50,000	14	3.400	47,071 .08	-	-
华泰证券	202112 020000 5001	迈为股 份	2021年 12月2 日	14,240,0 00.00	20,000	14	3.400	18,828 .46	-	-
华泰证券	202112 030001 6159	东方日 升	2021年 12月3 日	20,457,0 20.00	631,000	14	3.400	27,048 .70	-	-
华泰证券	202112 030001 6169	东方日 升	2021年 12月3 日	842,920. 00	26,000	14	3.400	1,114. 54	-	-
华泰证券	202112 030001 6171	东方日 升	2021年 12月3 日	453,880. 00	14,000	14	3.400	600.18	-	-
华泰证券	202112 030001 6175	迈为股 份	2021年 12月3 日	1,181,94 2.00	1,700	14	3.400	1,562. 82	-	-
华泰证券	202112 030001 6181	东方日 升	2021年 12月3 日	778,080. 00	24,000	14	3.400	1,028. 86	-	-
华泰证券	202112 030001 6187	迈为股 份	2021年 12月3 日	903,838. 00	1,300	14	3.400	1,195. 04	-	-
华泰证券	202112 030002 0563	先导智 能	2021年 12月3 日	6,825,84 0.00	84,000	14	3.400	9,025. 24	-	-
华泰证券	202112 030002 0567	晶盛机 电	2021年 12月3 日	3,682,80 0.00	54,000	14	3.400	4,869. 48	-	-
华泰证券	202112 030002	阳光电 源	2021年 12月3	30,598,0 00.00	200,000	14	3.400	40,457 .34	-	-

	1047		日							
华泰证券	202112 030002 3555	阳光电源	2021年 12月3 日	11,933,2 20.00	78,000	14	3.400	15,778 .42	-	-
华泰证券	202112 030002 3739	迈为股份	2021年 12月3 日	764,786. 00	1,100	14	3.400	1,011. 22	-	-
华泰证券	202112 030002 3741	阳光电源	2021年 12月3 日	45,897,0 00.00	300,000	14	3.400	60,686 .08	-	-
华泰证券	202112 030002 3745	东方日升	2021年 12月3 日	1,556,16 0.00	48,000	14	3.400	2,057. 58	-	-
华泰证券	202112 030002 3755	东方日升	2021年 12月3 日	64,840.0 0	2,000	14	3.400	85.68	-	-
华泰证券	202112 030002 3761	东方日升	2021年 12月3 日	972,600. 00	30,000	14	3.400	1,286. 04	-	-
华泰证券	202112 030002 3763	迈为股份	2021年 12月3 日	695,260. 00	1,000	14	3.400	919.24	-	-
华泰证券	202112 030002 3767	迈为股份	2021年 12月3 日	1,460,04 6.00	2,100	14	3.400	1,930. 46	-	-
华泰证券	202111 220001 4986	迈为股份	2021年 11月22 日	33,596,0 00.00	50,000	28	3.400	88,842 .88	-	-
华泰证券	202112 070000 8977	晶盛机电	2021年 12月7 日	1,292,57 0.00	19,000	14	3.400	1,709. 12	-	-
华泰证券	202112 070000 8979	阳光电源	2021年 12月7 日	4,014,90 0.00	27,000	14	3.400	5,308. 66	-	-
华泰证券	202112 080000 6964	先导智能	2021年 12月8 日	2,897,44 0.00	36,400	14	3.400	3,831. 10	-	-
华泰证券	202112 080000 6966	阳光电源	2021年 12月8 日	5,467,28 0.00	36,400	14	3.400	7,228. 90	-	-
华泰证券	202112 080000 7352	晶盛机电	2021年 12月8 日	1,786,17 6.00	25,200	14	3.400	2,361. 66	-	-
华泰证券	202112	晶盛机	2021年	1,906,67	26,900	14	3.400	2,520.	-	-

	080000 7438	电	12月8日	2.00				98		
华泰证券	202112 090000 8785	先导智能	2021年 12月9日	952,800.00	12,000	14	3.400	1,259.86	-	-
华泰证券	202112 100000 4309	阳光电源	2021年 12月10日	269,982.00	1,800	14	3.400	357.00	-	-
华泰证券	202112 130000 1014	东方日升	2021年 12月13日	8,339,646.00	233,800	14	3.400	11,026.82	-	-
华泰证券	202112 140000 1091	东方日升	2021年 12月14日	7,441,272.00	217,200	14	3.400	9,839.06	-	-
华泰证券	202112 140001 1852	东方日升	2021年 12月14日	2,021,340.00	59,000	14	3.400	2,672.60	-	-
华泰证券	202112 150001 5545	晶盛机电	2021年 12月15日	260,280.00	3,600	14	3.400	344.12	-	-
华泰证券	202112 150001 6611	东方日升	2021年 12月15日	137,520.00	4,000	14	3.400	181.86	-	-
华泰证券	202112 160000 0910	中信博	2021年 12月16日	21,250,000.00	100,000	14	3.400	28,097.16	-	-
华泰证券	202112 160000 7859	迈为股份	2021年 12月16日	36,667,500.00	50,000	14	3.400	48,482.56	-	-
华泰证券	202112 160000 8077	迈为股份	2021年 12月16日	14,667,000.00	20,000	14	3.400	19,393.08	-	-
华泰证券	202112 170000 1492	固德威	2021年 12月17日	13,860,000.00	30,000	14	3.400	18,326.00	-	-
华泰证券	202112 170002 5624	迈为股份	2021年 12月17日	1,198,092.00	1,700	14	3.400	1,584.10	-	-
华泰证券	202112 170002 5626	迈为股份	2021年 12月17日	775,236.00	1,100	14	3.400	1,025.08	-	-
华泰证券	202112 170002 5628	迈为股份	2021年 12月17日	1,479,996.00	2,100	14	3.400	1,956.92	-	-

华泰证券	202112 170002 5630	先导智能	2021年 12月17 日	6,669,60 0.00	84,000	14	3.400	8,818. 74	-	-
华泰证券	202112 170002 5632	东方日升	2021年 12月17 日	67,320.0 0	2,000	14	3.400	89.04	-	-
华泰证券	202112 170002 5634	迈为股份	2021年 12月17 日	916,188. 00	1,300	14	3.400	1,211. 42	-	-
华泰证券	202112 170002 5638	阳光电源	2021年 12月17 日	11,427,0 00.00	78,000	14	3.400	15,109 .08	-	-
华泰证券	202112 170002 6078	阳光电源	2021年 12月17 日	29,300,0 00.00	200,000	14	3.400	38,741 .08	-	-
华泰证券	202112 170002 6094	东方日升	2021年 12月17 日	807,840. 00	24,000	14	3.400	1,068. 20	-	-
华泰证券	202112 170002 6096	东方日升	2021年 12月17 日	1,615,68 0.00	48,000	14	3.400	2,136. 26	-	-
华泰证券	202112 170002 6098	东方日升	2021年 12月17 日	875,160. 00	26,000	14	3.400	1,157. 10	-	-
华泰证券	202112 170002 6100	晶盛机电	2021年 12月17 日	3,819,42 0.00	54,000	14	3.400	5,050. 08	-	-
华泰证券	202112 170002 6102	东方日升	2021年 12月17 日	471,240. 00	14,000	14	3.400	623.14	-	-
华泰证券	202112 170002 6106	迈为股份	2021年 12月17 日	704,760. 00	1,000	14	3.400	931.84	-	-
华泰证券	202112 170002 6108	东方日升	2021年 12月17 日	1,009,80 0.00	30,000	14	3.400	1,335. 18	-	-
华泰证券	202112 170002 7156	阳光电源	2021年 12月17 日	43,950,0 00.00	300,000	14	3.400	58,111 .62	-	-
华泰证券	202112 200000 1205	东方日升	2021年 12月20 日	896,000. 00	28,000	14	3.400	930.82	909,16 0.00	930.82
华泰证券	202112 210000	东方日升	2021年 12月21	1,063,53 0.00	30,300	14	3.400	1,004. 40	983,84 1.00	1,004.4 0

	1103		日							
华泰证券	202112 210001 9843	晶盛机 电	2021年 12月21 日	1,295,80 0.00	19,000	14	3.400	1,223. 80	1,320, 500.00	1,223.8 0
华泰证券	202112 210001 9845	阳光电 源	2021年 12月21 日	3,653,64 0.00	27,000	14	3.400	3,450. 70	3,936, 600.00	3,450.7 0
华泰证券	202112 220000 1187	迈为股 份	2021年 12月22 日	1,363,88 7.00	2,100	14	3.400	1,159. 29	1,348, 830.00	1,159.2 9
华泰证券	202112 220000 1189	中信博	2021年 12月22 日	821,772. 00	4,200	14	3.400	698.49	741,34 2.00	698.49
华泰证券	202112 220000 1191	天合光 能	2021年 12月22 日	1,420,33 5.00	18,900	14	3.400	1,207. 26	1,491, 210.00	1,207.2 6
华泰证券	202112 220000 1193	阳光电 源	2021年 12月22 日	3,173,94 0.00	23,100	14	3.400	2,697. 84	3,367, 980.00	2,697.8 4
华泰证券	202112 220000 1195	晶盛机 电	2021年 12月22 日	1,022,53 2.00	14,700	14	3.400	869.13	1,021, 650.00	869.13
华泰证券	202112 220000 1197	东方日 升	2021年 12月22 日	589,344. 00	16,800	14	3.400	500.94	545,49 6.00	500.94
华泰证券	202112 220000 1199	先导智 能	2021年 12月22 日	2,074,52 7.00	27,300	14	3.400	1,763. 37	2,030, 301.00	1,763.3 7
华泰证券	202112 220001 1404	先导智 能	2021年 12月22 日	2,766,03 6.00	36,400	14	3.400	2,351. 16	2,707, 068.00	2,351.1 6
华泰证券	202112 220001 1406	晶盛机 电	2021年 12月22 日	1,752,91 2.00	25,200	14	3.400	1,489. 95	1,751, 400.00	1,489.9 5
华泰证券	202112 220001 1408	阳光电 源	2021年 12月22 日	5,001,36 0.00	36,400	14	3.400	4,251. 15	5,307, 120.00	4,251.1 5
华泰证券	202112 220001 1410	晶盛机 电	2021年 12月22 日	1,871,16 4.00	26,900	14	3.400	1,590. 48	1,869, 550.00	1,590.4 8
华泰证券	202112 230001 1367	先导智 能	2021年 12月23 日	919,320. 00	12,000	14	3.400	694.56	892,44 0.00	694.56
华泰证券	202112	阳光电	2021年	239,778.	1,800	14	3.400	158.55	262,44	158.55

	240001 1148	源	12月24 日	00					0.00	
华泰证券	202112 270000 8266	东方日 升	2021年 12月27 日	7,785,54 0.00	233,800	14	3.400	2,941. 20	7,591, 486.00	2,941.2 0
华泰证券	202112 280001 4208	东方日 升	2021年 12月28 日	2,065,00 0.00	59,000	14	3.400	585.09	1,915, 730.00	585.09
华泰证券	202112 280001 4212	东方日 升	2021年 12月28 日	7,602,00 0.00	217,200	14	3.400	2,153. 91	7,052, 484.00	2,153.9 1
华泰证券	202112 290000 0842	东方日 升	2021年 12月29 日	5,365,12 0.00	161,600	14	3.400	1,013. 42	5,247, 152.00	1,013.4 2
华泰证券	202112 290001 0506	晶盛机 电	2021年 12月29 日	244,800. 00	3,600	14	3.400	46.24	250,20 0.00	46.24
华泰证券	202112 290001 0988	东方日 升	2021年 12月29 日	132,800. 00	4,000	14	3.400	25.08	129,88 0.00	25.08
华泰证券	202112 200000 1207	阳光电 源	2021年 12月20 日	5,600,32 0.00	40,700	28	3.400	5,818. 12	5,934, 060.00	5,818.1 2
华泰证券	202112 200000 9185	迈为股 份	2021年 12月20 日	33,749,5 00.00	50,000	28	3.400	35,061 .95	32,115 ,000.0 0	35,061. 95
华泰证券	202112 300000 0726	东方日 升	2021年 12月30 日	5,226,84 2.00	170,200	14	3.400	493.65	5,526, 394.00	493.65
华泰证券	202112 300000 1201	阳光电 源	2021年 12月30 日	42,291,0 00.00	300,000	14	3.400	3,994. 15	43,740 ,000.0 0	3,994.1 5
华泰证券	202112 300000 9048	中信博	2021年 12月30 日	17,000,0 00.00	100,000	14	3.400	1,605. 56	17,651 ,000.0 0	1,605.5 6
华泰证券	202112 300000 9050	迈为股 份	2021年 12月30 日	12,700,0 00.00	20,000	14	3.400	1,199. 44	12,846 ,000.0 0	1,199.4 4
华泰证券	202112 310002 3484	东方日 升	2021年 12月31 日	64,940.0 0	2,000	14	3.400	-	64,940 .00	-
华泰证券	202112 310002 3488	先导智 能	2021年 12月31 日	6,247,08 0.00	84,000	14	3.400	-	6,247, 080.00	-

华泰证券	202112 310002 3490	迈为股份	2021年 12月31 日	1,348,830.00	2,100	14	3.400	-	1,348,830.00	-
华泰证券	202112 310002 3498	迈为股份	2021年 12月31 日	642,300.00	1,000	14	3.400	-	642,300.00	-
华泰证券	202112 310002 3856	固德威	2021年 12月31 日	13,787,400.00	30,000	14	3.400	-	13,787,400.00	-
华泰证券	202112 310002 7206	迈为股份	2021年 12月31 日	1,091,910.00	1,700	14	3.400	-	1,091,910.00	-
华泰证券	202112 310002 7212	东方日升	2021年 12月31 日	844,220.00	26,000	14	3.400	-	844,220.00	-
华泰证券	202112 310002 7222	东方日升	2021年 12月31 日	974,100.00	30,000	14	3.400	-	974,100.00	-
华泰证券	202112 310002 7224	东方日升	2021年 12月31 日	454,580.00	14,000	14	3.400	-	454,580.00	-
华泰证券	202112 310002 7226	迈为股份	2021年 12月31 日	834,990.00	1,300	14	3.400	-	834,990.00	-
华泰证券	202112 310002 7230	阳光电源	2021年 12月31 日	11,372,400.00	78,000	14	3.400	-	11,372,400.00	-
华泰证券	202112 310002 7232	东方日升	2021年 12月31 日	1,558,560.00	48,000	14	3.400	-	1,558,560.00	-
华泰证券	202112 310002 7234	迈为股份	2021年 12月31 日	706,530.00	1,100	14	3.400	-	706,530.00	-
华泰证券	202112 310002 7236	东方日升	2021年 12月31 日	779,280.00	24,000	14	3.400	-	779,280.00	-
华泰证券	202112 310002 7238	晶盛机电	2021年 12月31 日	3,753,000.00	54,000	14	3.400	-	3,753,000.00	-
上年度可比期间 2020年12月7日（基金合同生效日）至2020年12月31日										
关联方名称	合约编号	证券名称	成交时间	交易金额	交易数量（单位：股）	出借期限（单	费率（%）	利息收入	期末证券出借业务余	期末应收利息余额



						位： 天)				额	
	-	-	-	-	-	-	-	-	-	-	-

#### 7.4.10.5 各关联方投资本基金的情况

##### 7.4.10.5.1 报告期内基金管理人运用固有资金投资本基金的情况

注：本报告期内，基金管理人未投资本基金。

##### 7.4.10.5.2 报告期末除基金管理人之外的其他关联方投资本基金的情况

份额单位：份

关联方名称	本期末 2021年12月31日		上年度末 2020年12月31日	
	持有的 基金份额	持有的基金份额 占基金总份 额的比例 (%)	持有的 基金份额	持有的基金份额 占基金总份 额的比例 (%)
华泰柏瑞中证光伏产业交易型开放式指数证券投资基金联接基金	377,684,830.00	4.5622	0.00	0.0000
华泰证券股份有限公司	38,107,158.00	0.4603	0.00	0.0000

#### 7.4.10.6 由关联方保管的银行存款余额及当期产生的利息收入

单位：人民币元

关联方名称	本期 2021年1月1日至2021年12月31日		上年度可比期间 2020年12月7日（基金合同生效日）至2020年12月31日	
	期末余额	当期利息收入	期末余额	当期利息收入
中国银行	61,549,486.46	335,483.12	376,987,827.10	125,401.10

注：本基金的银行存款由基金托管人中国银行保管，按银行同业利率计息。

#### 7.4.10.7 本基金在承销期内参与关联方承销证券的情况

金额单位：人民币元

关联方名称	证券代码	证券名称	发行方式	基金在承销期内买入	
				数量（单位： 张）	总金额
本期 2021年1月1日至2021年12月31日					
华泰联合证券	113630	赛伍转债	网上配售	9,430	943,000.00
华泰联合证券	301155	海力风电	网下申购	10,533	638,931.78
华泰联合证券	688192	迪哲医药	网下申购	8,926	469,329.08
华泰联合证券	688151	华强科技	网下申购	12,238	429,431.42
华泰联合证券	688280	精进电动	网下申购	21,211	292,287.58

华泰联合证券	688083	中望软件	网下申购	1,837	276,468.50
华泰联合证券	301093	华兰股份	网下申购	4,088	237,431.04
华泰联合证券	601728	中国电信	网上配售	30,000	135,900.00
华泰联合证券	301179	泽宇智能	网下申购	2,941	129,374.59
华泰联合证券	688236	春立医疗	网下申购	4,052	120,790.12
华泰联合证券	688161	威高骨科	网下申购	3,069	111,159.18
华泰联合证券	600905	三峡能源	网上配售	33,000	87,450.00
华泰联合证券	688656	浩欧博	网下申购	1,371	48,341.46
华泰联合证券	688097	博众精工	网下申购	3,983	44,888.41
华泰联合证券	301078	孩子王	网下申购	7,551	43,569.27
华泰联合证券	688613	奥精医疗	网下申购	2,617	42,997.31
华泰联合证券	300952	恒辉安防	网下申购	3,398	39,824.56
华泰联合证券	688350	富淼科技	网下申购	2,552	34,656.16
华泰联合证券	688787	海天瑞声	网下申购	817	30,179.98
华泰联合证券	605499	东鹏饮料	网下申购	632	29,242.64
华泰联合证券	688314	康拓医疗	网下申购	1,085	18,813.90
华泰联合证券	688722	同益中	网下申购	3,687	16,628.37
华泰联合证券	301033	迈普医学	网下申购	1,076	16,290.64
华泰联合证券	605389	长龄液压	网下申购	356	14,026.40
华泰联合证券	605208	永茂泰	网下申购	801	10,733.40
华泰联合证券	001234	泰慕士	网下申购	333	5,504.49
上年度可比期间					
2020年12月7日（基金合同生效日）至2020年12月31日					
关联方名称	证券代码	证券名称	发行方式	基金在承销期内买入	
				数量（单位： 张）	总金额
华泰联合证券	-	-	-	-	-

#### 7.4.10.8 其他关联交易事项的说明

本基金本报告期内及上年度可比期间无须作说明的其他关联交易事项。

#### 7.4.11 利润分配情况

注：本基金本报告期内未进行利润分配。

#### 7.4.12 期末(2021年12月31日)本基金持有的流通受限证券

##### 7.4.12.1 因认购新发/增发证券而于期末持有的流通受限证券

金额单位：人民币元

7.4.12.1.1 受限证券类别：股票										
证券代码	证券名称	成功认购日	可流通日	流通受限类型	认购价格	期末估值单价	数量（单位：股）	期末成本总额	期末估值总额	备注
001234	泰慕士	2021年12月31日	2022年01月11日	新股未上市	16.53	16.53	333	5,504.49	5,504.49	-

			日							
300814	中富电路	2021年8月4日	2022年2月14日	新股锁定期内	8.40	23.88	328	2,755.20	7,832.64	-
300854	中兰环保	2021年9月8日	2022年3月16日	新股锁定期内	9.96	27.29	203	2,021.88	5,539.87	-
301017	漱玉平民	2021年6月23日	2022年1月5日	新股锁定期内	8.86	23.80	555	4,917.30	13,209.00	-
301018	申菱环境	2021年6月28日	2022年1月7日	新股锁定期内	8.29	26.06	782	6,482.78	20,378.92	-
301020	密封科技	2021年6月28日	2022年1月6日	新股锁定期内	10.64	30.44	421	4,479.44	12,815.24	-
301021	英诺激光	2021年6月28日	2022年1月6日	新股锁定期内	9.46	41.43	290	2,743.40	12,014.70	-
301026	浩通科技	2021年7月8日	2022年1月17日	新股锁定期内	18.03	62.73	203	3,660.09	12,734.19	-
301027	华蓝集团	2021年7月8日	2022年1月19日	新股锁定期内	11.45	16.65	286	3,274.70	4,761.90	-
301028	东亚机械	2021年7月12日	2022年1月20日	新股锁定期内	5.31	13.50	733	3,892.23	9,895.50	-
301032	新柴股份	2021年7月15日	2022年1月24日	新股锁定期内	4.97	12.51	513	2,549.61	6,417.63	-
301033	迈普医学	2021年7月15日	2022年1月26日	新股锁定期内	15.14	59.97	108	1,635.12	6,476.76	-
301035	润丰股份	2021年7月21日	2022年1月28日	新股锁定期内	22.04	56.28	644	14,193.76	36,244.32	-
301036	双乐股份	2021年7月21日	2022年2月7日	新股锁定期内	23.38	29.93	205	4,792.90	6,135.65	-
301039	中集车辆	2021年7月1日	2022年1月10日	新股锁定期内	6.96	12.51	2,064	14,365.44	25,820.64	-
301041	金百	2021年	2022	新股锁	7.31	28.21	215	1,571.65	6,065.15	-

	泽	8月2日	2021年2月11日	定期内							
301048	金鹰重工	2021年8月11日	2022年2月18日	新股锁定期内	4.13	12.96	843	3,481.59	10,925.28		-
301049	超越科技	2021年8月17日	2022年2月24日	新股锁定期内	19.34	32.92	196	3,790.64	6,452.32		-
301050	雷电微力	2021年8月17日	2022年2月24日	新股锁定期内	60.64	234.74	233	14,129.12	54,694.42		-
301055	张小泉	2021年8月26日	2022年3月7日	新股锁定期内	6.90	21.78	355	2,449.50	7,731.90		-
301056	森赫股份	2021年8月27日	2022年3月7日	新股锁定期内	3.93	11.09	572	2,247.96	6,343.48		-
301057	汇隆新材	2021年8月31日	2022年3月9日	新股锁定期内	8.03	19.02	218	1,750.54	4,146.36		-
301058	中粮工科	2021年9月1日	2022年3月9日	新股锁定期内	3.55	18.24	1,386	4,920.30	25,280.64		-
301059	金三江	2021年9月3日	2022年3月14日	新股锁定期内	8.09	19.30	259	2,095.31	4,998.70		-
301060	兰卫医学	2021年9月6日	2022年3月14日	新股锁定期内	4.17	30.94	587	2,447.79	18,161.78		-
301062	上海艾录	2021年9月7日	2022年3月14日	新股锁定期内	3.31	17.01	523	1,731.13	8,896.23		-
301063	海锅股份	2021年9月9日	2022年3月24日	新股锁定期内	17.40	36.11	153	2,662.20	5,524.83		-
301068	大地海洋	2021年9月16日	2022年3月28日	新股锁定期内	13.98	28.38	144	2,013.12	4,086.72		-
301069	凯盛新材	2021年9月16日	2022年3月28日	新股锁定期内	5.17	44.21	539	2,786.63	23,829.19		-
301072	中捷精工	2021年9月22日	2022年3月29日	新股锁定期内	7.46	33.41	181	1,350.26	6,047.21		-

301073	君亭酒店	2021年9月22日	2022年3月30日	新股锁定期内	12.24	32.00	144	1,762.56	4,608.00	-
301078	孩子王	2021年9月30日	2022年4月14日	新股锁定期内	5.77	12.14	756	4,362.12	9,177.84	-
301079	邵阳液压	2021年10月11日	2022年4月19日	新股锁定期内	11.92	24.82	140	1,668.80	3,474.80	-
301081	严牌股份	2021年10月13日	2022年4月20日	新股锁定期内	12.95	17.44	403	5,218.85	7,028.32	-
301087	可孚医疗	2021年10月15日	2022年4月25日	新股锁定期内	93.09	75.34	783	72,889.47	58,991.22	-
301088	戎美股份	2021年10月19日	2022年4月28日	新股锁定期内	33.16	24.67	704	23,344.64	17,367.68	-
301089	拓新药业	2021年10月20日	2022年4月27日	新股锁定期内	19.11	67.93	220	4,204.20	14,944.60	-
301090	华润材料	2021年10月19日	2022年4月26日	新股锁定期内	10.45	11.22	2,764	28,883.80	31,012.08	-
301092	争光股份	2021年10月21日	2022年5月5日	新股锁定期内	36.31	35.52	323	11,728.13	11,472.96	-
301093	华兰股份	2021年10月21日	2022年5月5日	新股锁定期内	58.08	49.85	409	23,754.72	20,388.65	-
301096	百诚医药	2021年12月13日	2022年6月20日	新股锁定期内	79.60	78.53	272	21,651.20	21,360.16	-
301098	金埔园林	2021年11月4日	2022年5月12日	新股锁定期内	12.36	22.17	307	3,794.52	6,806.19	-
301099	雅创电子	2021年11月10日	2022年5月23日	新股锁定期内	21.99	71.36	351	7,718.49	25,047.36	-
301100	风光股份	2021年12月10日	2022年6月17日	新股锁定期内	27.81	31.14	599	16,658.19	18,652.86	-
301101	明月镜片	2021年12月9日	2022年6月	新股锁定期内	26.91	43.36	371	9,983.61	16,086.56	-

		日	16日								
301108	洁雅股份	2021年 11月 25日	2022 年6月 6日	新股锁 定期内	57.27	53.71	280	16,035.60	15,038.80		-
301111	粤万年青	2021年 11月 30日	2022 年6月 7日	新股锁 定期内	10.48	36.68	379	3,971.92	13,901.72		-
301118	恒光股份	2021年 11月9 日	2022 年5月 18日	新股锁 定期内	22.70	49.02	315	7,150.50	15,441.30		-
301126	达嘉维康	2021年 11月 30日	2022 年6月 7日	新股锁 定期内	12.37	19.23	662	8,188.94	12,730.26		-
301133	金钟股份	2021年 11月 19日	2022 年5月 26日	新股锁 定期内	14.33	26.95	286	4,098.38	7,707.70		-
301138	华研精机	2021年 12月8 日	2022 年6月 15日	新股锁 定期内	26.17	44.86	285	7,458.45	12,785.10		-
301149	隆华新材	2021年 11月3 日	2022 年5月 10日	新股锁 定期内	10.07	16.76	1,214	12,224.98	20,346.64		-
301155	海力风电	2021年 11月 17日	2022 年5月 24日	新股锁 定期内	60.66	96.75	1,054	63,935.64	101,974.50		-
301166	优宁维	2021年 12月 21日	2022 年6月 28日	新股锁 定期内	86.06	94.50	253	21,773.18	23,908.50		-
301168	通灵股份	2021年 12月2 日	2022 年6月 10日	新股锁 定期内	39.08	52.13	329	12,857.32	17,150.77		-
301177	迪阿股份	2021年 12月8 日	2022 年6月 15日	新股锁 定期内	116.88	116.08	792	92,568.96	91,935.36		-
301179	泽宇智能	2021年 12月1 日	2022 年6月 8日	新股锁 定期内	43.99	50.77	295	12,977.05	14,977.15		-
301180	万祥科技	2021年 11月9 日	2022 年5月 16日	新股锁 定期内	12.20	22.72	654	7,978.80	14,858.88		-
301182	凯旺科技	2021年 12月 16日	2022 年6月 23日	新股锁 定期内	27.12	30.58	294	7,973.28	8,990.52		-
301188	力诺	2021年	2022	新股锁	13.00	20.48	647	8,411.00	13,250.56		-

	特玻	11月4日	2021年5月11日	定期内							
301189	奥尼电子	2021年12月21日	2022年6月28日	新股锁定期内	66.18	56.62	435	28,788.30	24,629.70		-
301190	善水科技	2021年12月17日	2022年6月24日	新股锁定期内	27.85	27.46	575	16,013.75	15,789.50		-
301198	喜悦智行	2021年11月25日	2022年6月2日	新股锁定期内	21.76	29.20	262	5,701.12	7,650.40		-
301199	迈赫股份	2021年11月30日	2022年6月7日	新股锁定期内	29.28	32.00	402	11,770.56	12,864.00		-
688226	威腾电气	2021年6月28日	2022年1月7日	新股锁定期内	6.42	15.76	2,693	17,289.06	42,441.68		-
688257	新锐股份	2021年10月19日	2022年4月27日	新股锁定期内	62.30	61.10	2,899	180,607.70	177,128.90		-
688262	国芯科技	2021年12月28日	2022年01月06日	新股未上市	41.98	41.98	7,129	299,275.42	299,275.42		-
688272	富吉瑞	2021年10月8日	2022年4月18日	新股锁定期内	22.56	39.09	1,263	28,493.28	49,370.67		-
688739	成大生物	2021年10月21日	2022年4月28日	新股锁定期内	110.00	70.32	9,882	1,087,020.00	694,902.24		-
688768	容知日新	2021年7月16日	2022年1月26日	新股锁定期内	18.23	108.54	907	16,534.61	98,445.78		-
688786	悦安新材	2021年8月18日	2022年2月28日	新股锁定期内	11.76	54.01	1,513	17,792.88	81,717.13		-

注：1、根据《上海证券交易所科创板股票公开发行自律委员会促进科创板初期企业平稳发行行业倡导建议》，本基金获配的科创板股票如经抽签方式确定需要锁定的，锁定期为自发行人股票上市之日起6个月。根据《上海证券交易所科创板上市公司股东以向特定机构投资者询价转让和配售方式减持股份实施细则》，基金通过询价转让受让的股份，在受让后6个月内不得转让。

2、根据《深圳证券交易所创业板首次公开发行证券发行与承销业务实施细则》，发行人和主

承销商可以采用摇号限售方式或比例限售方式，安排基金通过网下发行获配的部分创业板股票设置不低于 6 个月的限售期。

3、基金可使用以基金名义开设的股票账户，选择网上或者网下一种方式进行新股申购。其中基金参与网下申购获得的新股或作为战略投资者参与配售获得的新股，在新股上市后的约定期限内不能自由转让；基金参与网上申购获配的新股，从新股获配日至新股上市日之间不能自由转让。

#### 7.4.12.2 期末持有的暂时停牌等流通受限股票

注：本基金本期末未持有暂时停牌等流通受限股票。

#### 7.4.12.3 期末债券正回购交易中作为抵押的债券

##### 7.4.12.3.1 银行间市场债券正回购

注：本基金本报告期末无从事银行间债券正回购交易形成的卖出回购证券款余额。

##### 7.4.12.3.2 交易所市场债券正回购

本基金本报告期末无从事交易所债券正回购交易形成的卖出回购证券款余额。

#### 7.4.12.4 期末参与转融通证券出借业务的证券

金额单位：人民币元

序号	证券代码	证券名称	出借到期日	期末估值单价	数量（单位：股）	期末估值总额
1	000012	南玻 A	2022 年 1 月 5 日-2022 年 1 月 6 日	9.93	168,000	1,668,240.00
2	002617	露笑科技	2022 年 1 月 4 日-2022 年 1 月 14 日	15.20	1,483,200	22,544,640.00
3	003035	南网能源	2022 年 1 月 4 日-2022 年 1 月 14 日	8.29	1,309,500	10,855,755.00
4	300118	东方日升	2022 年 1 月 4 日-2022 年 1 月 14 日	32.47	1,064,900	34,577,303.00
5	300274	阳光电源	2022 年 1 月 4 日-2022 年 1 月 28 日	145.80	671,500	97,904,700.00
6	300316	晶盛机电	2022 年 1 月 4 日-2022 年 1 月 14 日	69.50	173,400	12,051,300.00
7	300450	先导智能	2022 年 1 月 5 日-2022 年 1 月 14 日	74.37	159,700	11,876,889.00
8	300751	迈为股份	2022 年 1 月 5 日-2022 年 1 月 17 日	642.30	79,300	50,934,390.00
9	600089	特变电工	2022 年 1 月 4 日-2022 年 1 月 14 日	21.17	3,233,100	68,444,727.00
10	600151	航天机电	2022 年 1 月 4 日-2022 年 1 月 14 日	13.85	317,000	4,390,450.00
11	600438	通威股	2022 年 1 月 4 日-2022 年	44.96	1,034,200	46,497,63



		份	1月14日			2.00
12	000591	太阳能	2022年1月4日-2022年1月14日	11.20	3,117,400	34,914,880.00
13	600770	综艺股份	2022年1月4日-2022年1月14日	7.99	800,500	6,395,995.00
14	601012	隆基股份	2022年1月4日-2022年1月14日	86.20	226,700	19,541,540.00
15	601137	博威合金	2022年1月4日-2022年1月14日	23.60	715,500	16,885,800.00
16	601222	林洋能源	2022年1月4日-2022年1月14日	12.13	1,872,100	22,708,573.00
17	601865	福莱特	2022年1月4日-2022年1月14日	57.94	274,000	15,875,560.00
18	601877	正泰电器	2022年1月4日-2022年1月14日	53.89	228,400	12,308,476.00
19	601908	京运通	2022年1月4日-2022年1月14日	9.17	1,608,400	14,749,028.00
20	603185	上机数控	2022年1月4日-2022年1月14日	166.98	132,900	22,191,642.00
21	603806	福斯特	2022年1月4日-2022年1月14日	130.55	177,700	23,198,735.00
22	688390	固德威	2022年1月14日	459.58	30,000	13,787,400.00
23	000875	吉电股份	2022年1月4日-2022年1月14日	9.09	1,837,300	16,701,057.00
24	688408	中信博	2022年1月5日-2022年1月13日	176.51	104,200	18,392,342.00
25	688599	天合光能	2022年1月5日	78.90	18,900	1,491,210.00
26	002056	横店东磁	2022年1月4日-2022年1月28日	18.87	1,384,200	26,119,854.00
27	002079	苏州固锟	2022年1月4日-2022年1月12日	13.50	866,600	11,699,100.00
28	002129	中环股份	2022年1月4日-2022年1月28日	41.75	3,230,200	134,860,850.00
29	002506	协鑫集成	2022年1月4日-2022年1月14日	3.80	705,700	2,681,660.00
30	002518	科士达	2022年1月5日-2022年1月14日	25.10	356,000	8,935,600.00
31	002610	爱康科技	2022年1月4日-2022年1月14日	4.70	7,384,000	34,704,800.00
合计	-	-	-	-	34,764,500	819,890,128.00

## 7.4.13 金融工具风险及管理

### 7.4.13.1 风险管理政策和组织架构

本基金为被动式指数基金，其预期的风险和收益高于货币市场基金、债券型基金、混合型基金，主要投资于标的指数成份股和备选成份股。本基金在日常经营活动中面临的与这些金融工具相关的风险主要包括信用风险、流动性风险及市场风险。本基金的基金管理人从事风险管理的主要目标是争取将以上风险控制在限定的范围之内，力争实现保持基金净值增长率与标的指数增长率间的高度正相关，并保持跟踪误差在合同约定的范围内。

本基金的基金管理人建立的风险管理体系由“组织、制度、流程和报告”等四个方面构成。组织是指公司的风险管理组织架构包括董事会下设的风险管理与审计委员会、公司管理层的风险控制委员会、风险管理部和合规法律部以及公司各业务部门，董事会对建立基金风险管理内部控制系统和维持其有效性承担最终责任；制度是指风险管理相关的规章制度，是对组织职能及其工作流程等的具体规定；流程是风险管理的工作流程，它详细规定了各部门之间风险管理工作的内容和程序；报告是对流程的必要反映和记录，既是风险管理工作的重要环节，也是对风险管理工作的总结和披露。

本基金的基金管理人对于金融工具的风险管理方法主要是通过定性分析和定量分析的方法去估测各种风险产生的可能损失。从定性分析的角度出发，判断风险损失的严重程度和出现同类风险损失的频度。而从定量分析的角度出发，根据本基金的投资目标，结合基金资产所运用金融工具特征，通过特定的风险量化指标、模型，日常的量化报告，确定风险损失的限度和相应置信程度，及时可靠地对各种风险进行监督、检查和评估，并通过相应决策，将风险控制在可承受的范围内。

### 7.4.13.2 信用风险

信用风险是指基金在交易过程中因交易对手未履行合约责任，或者基金所投资证券之发行人出现违约、拒绝支付到期本息等情况，导致基金资产损失和收益变化的风险。

本基金的基金管理人在交易前对交易对手的资信状况进行了充分的评估。本基金的银行存款存放在本基金的托管人中国银行，因而与银行存款相关的信用风险不重大。本基金在交易所进行的交易均以中国证券登记结算有限责任公司为交易对手完成证券交收和款项清算，本基金以非约定申报方式参与的转融通证券出借业务为通过证券交易所综合业务平台向中国证券金融股份有限公司出借证券，本基金以约定申报方式参与的转融通证券出借业务为通过该方式向证券公司出借证券，本基金的基金管理人对借券证券公司的偿付能力等进行了必要的尽职调查与严格的准入管理，对不同的借券证券公司实施交易额度管理并进行动态调整，且借券证券公司最近 1 年的分类

结果为 A 类，违约风险可能性很小；在银行间同业市场进行交易前均对交易对手进行信用评估并对证券交割方式进行限制以控制相应的信用风险。

本基金的基金管理人建立了信用风险管理流程，通过对投资品种信用等级评估来控制证券发行人的信用风险，且通过分散化投资以分散信用风险。

于 2021 年 12 月 31 日，本基金无债券投资(2020 年 12 月 31 日：同)。

#### **7.4.13.2.1 按短期信用评级列示的债券投资**

注：无。

#### **7.4.13.2.2 按短期信用评级列示的资产支持证券投资**

注：无。

#### **7.4.13.2.3 按短期信用评级列示的同业存单投资**

注：无。

#### **7.4.13.2.4 按长期信用评级列示的债券投资**

注：无。

#### **7.4.13.2.5 按长期信用评级列示的资产支持证券投资**

注：无。

#### **7.4.13.2.6 按长期信用评级列示的同业存单投资**

注：无。

### **7.4.13.3 流动性风险**

流动性风险是指基金在履行与金融负债有关的义务时遇到资金短缺的风险。本基金的流动性风险来自调整基金投资组合时，由于部分成份股流动性差，导致本基金难以及时完成组合调整，或承受较大市场冲击成本，从而造成基金投资组合收益偏离标的指数收益的风险。

于 2021 年 12 月 31 日，本基金所承担的全部金融负债的合同约定到期日均为一个月以内且不计息，可赎回基金份额净值(所有者权益)无固定到期日且不计息，因此账面余额即为未折现的合约到期现金流量。

### 7.4.13.3.1 报告期内本基金组合资产的流动性风险分析

本基金的基金管理人在基金运作过程中严格按照《公开募集证券投资基金运作管理办法》及《公开募集开放式证券投资基金流动性风险管理规定》等法规的要求对本基金组合资产的流动性风险进行管理，通过独立的风险管理部门对本基金的组合持仓集中度指标、流通受限制的投资品种比例以及组合在短期内变现能力的综合指标等流动性指标进行持续的监测和分析。

本基金所持部分证券在证券交易所上市，其余亦可在银行间同业市场交易，部分基金资产流通暂时受限制不能自由转让的情况参见附注 7.4.12。此外，本基金可通过卖出回购金融资产方式借入短期资金应对流动性需求，其上限一般不超过基金持有的债券投资的公允价值。本基金主动投资于流动性受限资产的市值合计不得超过基金资产净值的 15%。于 2021 年 12 月 31 日，本基金持有的流动性受限资产的估值占基金资产净值的比例为 1.70%。

本基金的基金管理人每日对基金组合资产中 7 个工作日可变现资产的可变现价值进行审慎评估与测算，确保每日确认的净赎回申请不得超过 7 个工作日可变现资产的可变现价值。

同时，本基金的基金管理人通过合理分散逆回购交易的到期日与交易对手的集中度；按照穿透原则对交易对手的财务状况、偿付能力及杠杆水平等进行必要的尽职调查与严格的准入管理，以及对不同的交易对手实施交易额度管理并进行动态调整等措施严格管理本基金从事逆回购交易的流动性风险和交易对手风险。此外，本基金的基金管理人建立了逆回购交易质押品管理制度：根据质押品的资质确定质押率水平；持续监测质押品的风险状况与价值变动以确保质押品按公允价值计算足额；并在与私募类证券资管产品及中国证监会认定的其他主体为交易对手开展逆回购交易时，可接受质押品的资质要求与基金合同约定的投资范围保持一致。

### 7.4.13.4 市场风险

市场风险是指基金所持金融工具的公允价值或未来现金流量因所处市场各类价格因素的变动而发生波动的风险，包括利率风险、外汇风险和其他价格风险。

#### 7.4.13.4.1 利率风险

利率风险是指金融工具的公允价值或未来现金流量受市场利率变动而发生波动的风险。利率敏感性金融工具均面临由于市场利率上升而导致公允价值下降的风险，其中浮动利率类金融工具还面临每个付息期间结束根据市场利率重新定价时对于未来现金流影响的风险。

本基金的基金管理人定期对本基金面临的利率敏感性缺口进行监控，并通过调整投资组合的久期等方法对上述利率风险进行管理。

本基金持有及承担的大部分金融资产和金融负债不计息，因此本基金的收入及经营活动的现金流量在很大程度上独立于市场利率变化。本基金持有的利率敏感性资产主要为银行存款、结算

备付金和存出保证金等。

#### 7.4.13.4.1.1 利率风险敞口

单位：人民币元

本期末 2021年12月 31日	1个月以内	1-3个月	3个月-1年	1-5年	5年以上	不计息	合计
资产							
银行存款	61,549,486.46	-	-	-	-	-	61,549,486.46
结算备付金	30,088,466.52	-	-	-	-	-	30,088,466.52
存出保证金	5,467,472.54	-	-	-	-	-	5,467,472.54
交易性金融资产	-	-	-	-	-	14,082,282,525.20	14,082,282,525.20
应收利息	-	-	-	-	-	304,991.40	304,991.40
应收证券清算款	-	-	-	-	-	54,224,246.89	54,224,246.89
资产总计	97,105,425.52	-	-	-	-	14,136,811,763.49	14,233,917,189.01
负债							
交易性金融负债	-	-	-	-	-	792,041.06	792,041.06
应付管理人报酬	-	-	-	-	-	6,303,640.95	6,303,640.95
应付托管费	-	-	-	-	-	1,260,728.19	1,260,728.19
应付证券清算款	-	-	-	-	-	3,772,710.20	3,772,710.20
应付交易费用	-	-	-	-	-	11,932,637.38	11,932,637.38
应交税费	-	-	-	-	-	0.53	0.53
其他负债	-	-	-	-	-	73,533,375.47	73,533,375.47
负债总计	-	-	-	-	-	97,595,133.78	97,595,133.78
利率敏感度缺口	97,105,425.52	-	-	-	-	14,039,216,629.71	14,136,322,055.23
上年度末 2020年12月 31日							
资产							

银行存款	376,987,827.10	-	-	-	-	-	376,987,827.10
结算备付金	158,333.33	-	-	-	-	-	158,333.33
交易性金融资产	-	-	-	-	-	9,599,281,253.05	9,599,281,253.05
应收利息	-	-	-	-	-	20,005.77	20,005.77
应收证券清算款	-	-	-	-	-	33,567,837.22	33,567,837.22
资产总计	377,146,160.43	-	-	-	-	9,632,869,096.04	10,010,015,256.47
负债	-	-	-	-	-	-	-
交易性金融负债	-	-	-	-	-	7,705.29	7,705.29
应付管理人报酬	-	-	-	-	-	1,242,504.94	1,242,504.94
应付托管费	-	-	-	-	-	248,500.97	248,500.97
应付交易费用	-	-	-	-	-	6,187,977.53	6,187,977.53
其他负债	-	-	-	-	-	326,715,199.56	326,715,199.56
负债总计	-	-	-	-	-	334,401,888.29	334,401,888.29
利率敏感度缺口	377,146,160.43	-	-	-	-	9,298,467,207.75	9,675,613,368.18

注：表中所示为本基金资产及负债的账面价值，并按照合约规定的利率重新定价日或到期日孰早者予以分类。

#### 7.4.13.4.1.2 利率风险的敏感性分析

注：于 2021 年 12 月 31 日，本基金未持有交易性债券投资(2020 年 12 月 31 日：同)，因此市场利率的变动对于本基金资产净值无重大影响(2020 年 12 月 31 日：同)。

#### 7.4.13.4.2 外汇风险

外汇风险是指金融工具的公允价值或未来现金流量因外汇汇率变动而发生波动的风险。本基金的所有资产及负债以人民币计价，因此无重大外汇风险。

#### 7.4.13.4.3 其他价格风险

其他价格风险是指基金所持金融工具的公允价值或未来现金流量因除市场利率和外汇汇率以外的市场价格因素变动而发生波动的风险。本基金主要投资于证券交易所上市的股票，所面临的其他价格风险来源于单个证券发行主体自身经营情况或特殊事项的影响，也可能来源于证券市场整体波动的影响。

本基金为被动式指数基金，原则上采用完全复制的方法，按照个股在标的指数中的基准权重构建投资组合。基金所构建的指数化投资组合将根据标的指数成份股及其权重的变动而进行相应调整。同时，本基金还将根据法律法规中的投资比例限制、申购赎回变动情况、新股增发等变化，对基金投资组合进行相应调整，以保证基金份额净值增长率与标的指数间的高度正相关和跟踪误差最小化。

本基金通过投资组合的分散化降低其他价格风险。本基金主要投资于指数的成份股及其备选成份股，其投资比例不低于基金资产净值的 90%，且不低于基金非现金资产的 80%。此外，本基金的基金管理人每日对本基金所持有的证券价格实施监控，定期运用多种定量方法对基金进行风险度量，及时可靠地对风险进行跟踪和控制。

#### 7.4.13.4.3.1 其他价格风险敞口

金额单位：人民币元

项目	本期末 2021年12月31日		上年度末 2020年12月31日	
	公允价值	占基金资产净值比例 (%)	公允价值	占基金资产净值比例 (%)
交易性金融资产—股票投资	14,082,282,525.20	99.62	9,599,281,253.05	99.21
交易性金融资产—基金投资	-	-	-	-
交易性金融资产—贵金属投资	-	-	-	-
衍生金融资产—权证投资	-	-	-	-
其他	-792,041.06	-0.01	-7,705.29	-
合计	14,081,490,484.14	99.61	9,599,273,547.76	99.21

#### 7.4.13.4.3.2 其他价格风险的敏感性分析

假设	除中证光伏产业指数以外的其他市场变量保持不变		
相关风险变量的变动	对资产负债表日基金资产净值的影响金额（单位：人民币元）		
	本期末（2021年12月31日）	上年度末（2020年12月31日）	
分析	中证光伏产业指数上升 5%	700,807,755.95	480,703,741.20
	中证光伏产业指数	-700,807,755.95	-480,703,741.20

	下降 5%		
--	-------	--	--

#### 7.4.14 有助于理解和分析会计报表需要说明的其他事项

##### (1) 基金申购款

于 2021 年度, 本基金申购基金份额的对价总额为 37,787,087,593.03 元(2020 年 12 月 7 日(基金合同生效日)至 2020 年 12 月 31 日止期间: 8,628,985,279.51 元), 其中包括以股票支付的申购款 17,622,152,345.21 元和以现金支付的申购款 20,164,935,247.82 元(2020 年 12 月 7 日(基金合同生效日)至 2020 年 12 月 31 日止期间: 其中包括以股票支付的申购款 4,287,154,136.16 元和以现金支付的申购款 4,341,831,143.35 元)。

##### (2) 公允价值

##### (a) 金融工具公允价值计量的方法

公允价值计量结果所属的层次, 由对公允价值计量整体而言具有重要意义的输入值所属的最低层次决定:

第一层次: 相同资产或负债在活跃市场上未经调整的报价。

第二层次: 除第一层次输入值外相关资产或负债直接或间接可观察的输入值。

第三层次: 相关资产或负债的不可观察输入值。

##### (b) 持续的以公允价值计量的金融工具

##### (i) 各层次金融工具公允价值

于 2021 年 12 月 31 日, 本基金持有的以公允价值计量且其变动计入当期损益的金融资产中属于第一层次的余额为 14,079,747,927.08 元, 属于第二层次的余额为 2,534,598.12 元, 无属于第三层次的余额(2020 年 12 月 31 日: 第一层次 9,599,116,777.35 元, 第二层次 164,475.70 元, 无第三层次)。

##### (ii) 公允价值所属层次间的重大变动

本基金以导致各层次之间转换的事项发生日为确认各层次之间转换的时点。

对于证券交易所上市的股票和债券, 若出现重大事项停牌、交易不活跃(包括涨跌停时的交易不活跃)、或属于非公开发行等情况, 本基金不会于停牌日至交易恢复活跃日期间、交易不活跃期间及限售期间将相关股票和债券的公允价值列入第一层次; 并根据估值调整中采用的不可观察输入值对于公允价值的影响程度, 确定相关股票和债券公允价值应属第二层次还是第三层次。

##### (iii) 第三层次公允价值余额和本期变动金额

无。

##### (c) 非持续的以公允价值计量的金融工具



于 2021 年 12 月 31 日，本基金未持有非持续的以公允价值计量的金融资产(2020 年 12 月 31 日：同)。

(d) 不以公允价值计量的金融工具

不以公允价值计量的金融资产和负债主要包括应收款项和其他金融负债，其账面价值与公允价值相差很小。

(3) 根据财政部发布的《企业会计准则第 22 号—金融工具确认和计量》、《企业会计准则第 23 号—金融资产转移》、《企业会计准则第 24 号—套期会计》和《企业会计准则第 37 号—金融工具列报》(以下合称“新金融工具准则”)相关衔接规定，以及财政部、中国银行保险监督管理委员会于 2020 年 12 月 30 日发布的《关于进一步贯彻落实新金融工具相关会计准则的通知》，公募证券投资基金应当自 2022 年 1 月 1 日起执行新金融工具准则。截至 2021 年 12 月 31 日，本基金已完成了执行新金融工具准则对财务报表潜在影响的评估。鉴于本基金业务的性质，新金融工具准则预期不会对本基金的财务状况和经营成果产生重大影响。

本基金将自 2022 年 1 月 1 日起追溯执行相关新规定，并采用准则允许的实务简便方法，调整期初所有者权益，2021 年的比较数据将不作重述。

(4)除基金申购款和公允价值和执行新金融工具准则外，截至资产负债表日本基金无需要说明的其他重要事项。

## § 8 投资组合报告

### 8.1 期末基金资产组合情况

金额单位：人民币元

序号	项目	金额	占基金总资产的比例 (%)
1	权益投资	14,082,282,525.20	98.93
	其中：股票	14,082,282,525.20	98.93
2	基金投资	-	-
3	固定收益投资	-	-
	其中：债券	-	-
	资产支持证券	-	-
4	贵金属投资	-	-
5	金融衍生品投资	-	-
6	买入返售金融资产	-	-
	其中：买断式回购的买入返售金融资产	-	-
7	银行存款和结算备付金合计	91,637,952.98	0.64
8	其他各项资产	59,996,710.83	0.42
9	合计	14,233,917,189.01	100.00

注：上述股票投资不包括可退替代款估值增值。

报告期末，本基金参与转融通证券出借业务出借股票的公允价值为 819,890,128.00 元，占本基金期末资产净值的 5.80%。其中，报告期内本基金与关联方进行转融通证券出借业务的证券 248,128 手，报告期末本基金与关联方进行转融通证券出借业务的余额为 698,033,511.00 元。

## 8.2 报告期末按行业分类的股票投资组合

### 8.2.1 报告期末指数投资按行业分类的境内股票投资组合

代码	行业类别	公允价值（元）	占基金资产净值比例（%）
A	农、林、牧、渔业	-	-
B	采矿业	-	-
C	制造业	13,393,766,672.66	94.75
D	电力、热力、燃气及水生产和供应业	566,648,696.49	4.01
E	建筑业	-	-
F	批发和零售业	-	-
G	交通运输、仓储和邮政业	-	-
H	住宿和餐饮业	-	-
I	信息传输、软件和信息技术服务业	-	-
J	金融业	-	-
K	房地产业	-	-
L	租赁和商务服务业	-	-
M	科学研究和技术服务业	59,401,895.52	0.42
N	水利、环境和公共设施管理业	-	-
O	居民服务、修理和其他服务业	-	-
P	教育	-	-
Q	卫生和社会工作	-	-
R	文化、体育和娱乐业	-	-
S	综合	59,025,493.79	0.42
	合计	14,078,842,758.46	99.59

注：上述股票投资不包括可退替代款估值增值。

### 8.2.2 报告期末积极投资按行业分类的境内股票投资组合

代码	行业类别	公允价值（元）	占基金资产净值比例（%）
A	农、林、牧、渔业	-	-

B	采矿业	-	-
C	制造业	2,735,186.16	0.02
D	电力、热力、燃气及水生产和供应业	-	-
E	建筑业	11,519.99	0.00
F	批发和零售业	193,376.00	0.00
G	交通运输、仓储和邮政业	-	-
H	住宿和餐饮业	4,608.00	0.00
I	信息传输、软件和信息技术服务业	314,252.57	0.00
J	金融业	69,749.68	0.00
K	房地产业	-	-
L	租赁和商务服务业	-	-
M	科学研究和技术服务业	51,402.70	0.00
N	水利、环境和公共设施管理业	11,992.19	0.00
O	居民服务、修理和其他服务业	-	-
P	教育	-	-
Q	卫生和社会工作	18,161.78	0.00
R	文化、体育和娱乐业	29,517.67	0.00
S	综合	-	-
	合计	3,439,766.74	0.02

注：上述股票投资不包括可退替代款估值增值。

### 8.2.3 报告期末按行业分类的港股通投资股票投资组合

注：本基金本报告期末未持有港股通投资股票。

### 8.3 期末按公允价值占基金资产净值比例大小排序的所有股票投资明细

#### 8.3.1 期末指数投资按公允价值占基金资产净值比例大小排序的所有股票投资明细

金额单位：人民币元

序号	股票代码	股票名称	数量（股）	公允价值（元）	占基金资产净值比例（%）
1	601012	隆基股份	17,197,698	1,482,441,567.60	10.49
2	300274	阳光电源	9,393,880	1,369,627,704.00	9.69
3	600438	通威股份	25,594,652	1,150,735,553.92	8.14
4	002129	中环股份	21,435,986	894,952,415.50	6.33
5	300450	先导智能	10,365,188	770,859,031.56	5.45
6	600089	特变电工	35,892,926	759,853,243.42	5.38
7	688599	天合光能	7,849,816	619,350,482.40	4.38
8	002459	晶澳科技	6,071,402	562,818,965.40	3.98

9	601877	正泰电器	10,202,579	549,816,982.31	3.89
10	603806	福斯特	3,616,478	472,131,202.90	3.34
11	300316	晶盛机电	6,105,091	424,303,824.50	3.00
12	300751	迈为股份	514,861	330,695,220.30	2.34
13	601865	福莱特	4,816,843	279,087,883.42	1.97
14	300724	捷佳伟创	1,989,177	227,362,931.10	1.61
15	000591	太阳能	19,954,440	223,489,728.00	1.58
16	300118	东方日升	6,843,657	222,213,542.79	1.57
17	300763	锦浪科技	941,960	218,110,838.00	1.54
18	002610	爱康科技	42,485,700	199,682,790.00	1.41
19	688390	固德威	423,740	194,742,429.20	1.38
20	600732	爱旭股份	7,732,580	180,633,068.80	1.28
21	603185	上机数控	1,051,049	175,504,162.02	1.24
22	688598	金博股份	483,614	171,702,314.56	1.21
23	601222	林洋能源	13,630,684	165,340,196.92	1.17
24	002617	露笑科技	10,632,800	161,618,560.00	1.14
25	002506	协鑫集成	38,843,200	147,604,160.00	1.04
26	002056	横店东磁	7,718,800	145,653,756.00	1.03
27	000875	吉电股份	15,871,900	144,275,571.00	1.02
28	600151	航天机电	9,493,800	131,489,130.00	0.93
29	000012	南玻 A	12,998,606	129,076,157.58	0.91
30	688408	中信博	727,720	128,449,857.20	0.91
31	601908	京运通	13,711,264	125,732,290.88	0.89
32	300776	帝尔激光	484,465	123,974,593.50	0.88
33	300393	中来股份	6,192,960	117,913,958.40	0.83
34	601778	晶科科技	13,695,133	116,819,484.49	0.83
35	603063	禾望电气	2,883,400	116,229,854.00	0.82
36	002335	科华数据	2,630,100	95,630,436.00	0.68
37	601137	博威合金	3,725,802	87,928,927.20	0.62
38	688516	奥特维	352,420	86,596,642.40	0.61
39	002079	苏州固锴	5,374,273	72,552,685.50	0.51
40	003035	南网能源	7,165,488	59,401,895.52	0.42
41	600770	综艺股份	7,387,421	59,025,493.79	0.42
42	002518	科士达	2,202,341	55,278,759.10	0.39
43	603396	金辰股份	420,600	51,733,800.00	0.37
44	600821	金开新能	5,417,100	51,408,279.00	0.36
45	002218	拓日新能	6,699,300	45,287,268.00	0.32
46	300827	上能电气	484,284	44,021,415.60	0.31
47	300080	易成新能	6,160,174	35,852,212.68	0.25
48	603212	赛伍技术	1,148,200	35,743,466.00	0.25
49	002623	亚玛顿	978,700	33,432,392.00	0.24
50	600032	浙江新能	1,982,900	30,655,634.00	0.22

注：股票明细不包含可退替代款估值增（减）值。

### 8.3.2 期末积极投资按公允价值占基金资产净值比例大小排序的所有股票投资明细

金额单位：人民币元

序号	股票代码	股票名称	数量（股）	公允价值（元）	占基金资产净值比例（%）
1	688235	百济神州	5,417	782,810.67	0.01
2	688739	成大生物	9,882	694,902.24	0.00
3	688262	国芯科技	7,129	299,275.42	0.00
4	688257	新锐股份	2,899	177,128.90	0.00
5	301155	海力风电	1,054	101,974.50	0.00
6	688768	容知日新	907	98,445.78	0.00
7	301177	迪阿股份	792	91,935.36	0.00
8	688786	悦安新材	1,513	81,717.13	0.00
9	600927	永安期货	1,859	69,749.68	0.00
10	301087	可孚医疗	783	58,991.22	0.00
11	301050	雷电微力	233	54,694.42	0.00
12	688272	富吉瑞	1,263	49,370.67	0.00
13	688226	威腾电气	2,693	42,441.68	0.00
14	301035	润丰股份	644	36,244.32	0.00
15	301090	华润材料	2,764	31,012.08	0.00
16	603230	内蒙新华	1,141	29,517.67	0.00
17	301039	中集车辆	2,064	25,820.64	0.00
18	301058	中粮工科	1,386	25,280.64	0.00
19	301099	雅创电子	351	25,047.36	0.00
20	301189	奥尼电子	435	24,629.70	0.00
21	301166	优宁维	253	23,908.50	0.00
22	301069	凯盛新材	539	23,829.19	0.00
23	301096	百诚医药	272	21,360.16	0.00
24	301093	华兰股份	409	20,388.65	0.00
25	301018	申菱环境	782	20,378.92	0.00
26	301149	隆华新材	1,214	20,346.64	0.00
27	301100	风光股份	599	18,652.86	0.00
28	001296	长江材料	310	18,376.80	0.00
29	301060	兰卫医学	587	18,161.78	0.00
30	301088	戎美股份	704	17,367.68	0.00
31	301168	通灵股份	329	17,150.77	0.00
32	301101	明月镜片	371	16,086.56	0.00
33	301190	善水科技	575	15,789.50	0.00
34	301118	恒光股份	315	15,441.30	0.00
35	301108	洁雅股份	280	15,038.80	0.00
36	301179	泽宇智能	295	14,977.15	0.00

37	301089	拓新药业	220	14,944.60	0.00
38	301180	万祥科技	654	14,858.88	0.00
39	301111	粤万年青	379	13,901.72	0.00
40	301188	力诺特玻	647	13,250.56	0.00
41	301017	漱玉平民	555	13,209.00	0.00
42	301199	迈赫股份	402	12,864.00	0.00
43	301020	密封科技	421	12,815.24	0.00
44	301138	华研精机	285	12,785.10	0.00
45	301026	浩通科技	203	12,734.19	0.00
46	301126	达嘉维康	662	12,730.26	0.00
47	301021	英诺激光	290	12,014.70	0.00
48	301092	争光股份	323	11,472.96	0.00
49	301048	金鹰重工	843	10,925.28	0.00
50	301028	东亚机械	733	9,895.50	0.00
51	301078	孩子王	756	9,177.84	0.00
52	301182	凯旺科技	294	8,990.52	0.00
53	301062	上海艾录	523	8,896.23	0.00
54	300814	中富电路	328	7,832.64	0.00
55	301055	张小泉	355	7,731.90	0.00
56	301133	金钟股份	286	7,707.70	0.00
57	301198	喜悦智行	262	7,650.40	0.00
58	301081	严牌股份	403	7,028.32	0.00
59	301098	金埔园林	307	6,806.19	0.00
60	301033	迈普医学	108	6,476.76	0.00
61	301049	超越科技	196	6,452.32	0.00
62	301032	新柴股份	513	6,417.63	0.00
63	301056	森赫股份	572	6,343.48	0.00
64	301036	双乐股份	205	6,135.65	0.00
65	301041	金百泽	215	6,065.15	0.00
66	301072	中捷精工	181	6,047.21	0.00
67	300854	中兰环保	203	5,539.87	0.00
68	301063	海锅股份	153	5,524.83	0.00
69	001234	泰慕士	333	5,504.49	0.00
70	301059	金三江	259	4,998.70	0.00
71	301027	华蓝集团	286	4,761.90	0.00
72	603176	汇通集团	1,924	4,713.80	0.00
73	301073	君亭酒店	144	4,608.00	0.00
74	301057	汇隆新材	218	4,146.36	0.00
75	301068	大地海洋	144	4,086.72	0.00
76	301079	邵阳液压	140	3,474.80	0.00

## 8.4 报告期内股票投资组合的重大变动

### 8.4.1 累计买入金额超出期初基金资产净值 2%或前 20 名的股票明细

金额单位：人民币元

序号	股票代码	股票名称	本期累计买入金额	占期初基金资产净值比例(%)
1	300274	阳光电源	4,191,040,675.66	43.32
2	002129	中环股份	3,000,579,135.84	31.01
3	300450	先导智能	2,378,897,785.51	24.59
4	300316	晶盛机电	1,261,855,969.99	13.04
5	300751	迈为股份	1,126,227,785.59	11.64
6	300724	捷佳伟创	1,004,551,961.08	10.38
7	002459	晶澳科技	782,767,491.44	8.09
8	688599	天合光能	663,650,498.87	6.86
9	000591	太阳能	632,189,838.00	6.53
10	300118	东方日升	592,309,638.54	6.12
11	002610	爱康科技	574,533,741.73	5.94
12	002506	协鑫集成	555,391,301.29	5.74
13	002056	横店东磁	485,727,327.20	5.02
14	000012	南玻 A	461,798,711.72	4.77
15	300763	锦浪科技	460,030,720.59	4.75
16	002617	露笑科技	417,182,195.17	4.31
17	601012	隆基股份	380,461,735.19	3.93
18	000875	吉电股份	339,324,659.12	3.51
19	300776	帝尔激光	296,732,380.39	3.07
20	002335	科华数据	292,753,257.46	3.03
21	300393	中来股份	258,393,182.33	2.67
22	002079	苏州固锔	211,186,934.76	2.18
23	003035	南网能源	202,227,635.68	2.09

注：不考虑相关交易费用。

### 8.4.2 累计卖出金额超出期初基金资产净值 2%或前 20 名的股票明细

金额单位：人民币元

序号	股票代码	股票名称	本期累计卖出金额	占期初基金资产净值比例(%)
1	300274	阳光电源	4,414,128,753.78	45.62
2	002129	中环股份	2,934,579,840.95	30.33
3	300450	先导智能	2,462,602,775.69	25.45
4	300316	晶盛机电	1,321,877,922.58	13.66
5	300751	迈为股份	1,144,808,541.21	11.83
6	300724	捷佳伟创	1,002,250,435.62	10.36
7	000591	太阳能	662,881,307.55	6.85
8	300118	东方日升	634,701,600.48	6.56
9	002610	爱康科技	586,801,823.27	6.06
10	002506	协鑫集成	526,700,666.64	5.44

11	002056	横店东磁	524,836,808.15	5.42
12	000012	南玻 A	494,150,803.87	5.11
13	002617	露笑科技	412,873,926.36	4.27
14	300763	锦浪科技	399,601,649.62	4.13
15	002459	晶澳科技	397,645,385.65	4.11
16	000875	吉电股份	365,974,437.54	3.78
17	002335	科华数据	300,026,202.19	3.10
18	600522	中天科技	270,527,276.76	2.80
19	300393	中来股份	265,384,242.43	2.74
20	300776	帝尔激光	240,371,018.29	2.48
21	600089	特变电工	203,639,112.02	2.10

注：不考虑相关交易费用。

#### 8.4.3 买入股票的成本总额及卖出股票的收入总额

单位：人民币元

买入股票成本（成交）总额	23,663,810,614.83
卖出股票收入（成交）总额	22,666,179,529.31

注：“买入股票成本”或“卖出股票收入”均按买卖成交金额（成交单价乘以成交数量）填列，不考虑相关交易费用。

#### 8.5 期末按债券品种分类的债券投资组合

注：本基金本报告期末未持有债券。

#### 8.6 期末按公允价值占基金资产净值比例大小排序的前五名债券投资明细

注：本基金本报告期末未持有债券。

#### 8.7 期末按公允价值占基金资产净值比例大小排序的所有资产支持证券投资明细

注：本基金本报告期末未持有资产支持证券。

#### 8.8 报告期末按公允价值占基金资产净值比例大小排序的前五名贵金属投资明细

注：本基金本报告期末未持有贵金属。

#### 8.9 期末按公允价值占基金资产净值比例大小排序的前五名权证投资明细

注：本基金本报告期末未持有权证。

#### 8.10 报告期末本基金投资的股指期货交易情况说明

##### 8.10.1 报告期末本基金投资的股指期货持仓和损益明细

注：本基金本报告期末未持有股指期货。

##### 8.10.2 本基金投资股指期货的投资政策

注：本基金本报告期末未持有股指期货。



## 8.11 报告期末本基金投资的国债期货交易情况说明

### 8.11.1 本期国债期货投资政策

注：本基金本报告期末未持有国债期货。

### 8.11.2 报告期末本基金投资的国债期货持仓和损益明细

注：本基金本报告期末未持有国债期货。

### 8.11.3 本期国债期货投资评价

注：本基金本报告期末未持有国债期货。

## 8.12 投资组合报告附注

### 8.12.1 基金投资的前十名证券的发行主体本期是否出现被监管部门立案调查，或在报告编制日前一年内受到公开谴责、处罚的情形

报告期内基金投资的前十名证券的发行主体没有被监管部门立案调查的，也没有在报告编制日前一年内受到公开谴责、处罚的。

### 8.12.2 基金投资的前十名股票是否超出基金合同规定的备选股票库

基金投资的前十名股票中，没有投资于超出基金合同规定备选股票库之外的。

### 8.12.3 期末其他各项资产构成

单位：人民币元

序号	名称	金额
1	存出保证金	5,467,472.54
2	应收证券清算款	54,224,246.89
3	应收股利	-
4	应收利息	304,991.40
5	应收申购款	-
6	其他应收款	-
7	待摊费用	-
8	其他	-
9	合计	59,996,710.83

### 8.12.4 期末持有的处于转股期的可转换债券明细

注：本基金本报告期末未持有处于转股期的可转换债券。

### 8.12.5 期末前十名股票中存在流通受限情况的说明

#### 8.12.5.1 期末指数投资前十名股票中存在流通受限情况的说明

金额单位：人民币元

序号	股票代码	股票名称	流通受限部分的公允价值	占基金资产净值比例 (%)	流通受限情况说明
1	002129	中环股份	134,860,850.00	0.95	转融通证券出

					借
2	300274	阳光电源	97,904,700.00	0.69	转融通证券出借
3	600089	特变电工	68,444,727.00	0.48	转融通证券出借
4	600438	通威股份	46,497,632.00	0.33	转融通证券出借
5	603806	福斯特	23,198,735.00	0.16	转融通证券出借
6	601012	隆基股份	19,541,540.00	0.14	转融通证券出借
7	601877	正泰电器	12,308,476.00	0.09	转融通证券出借
8	300450	先导智能	11,876,889.00	0.08	转融通证券出借
9	688599	天合光能	1,491,210.00	0.01	转融通证券出借

#### 8.12.5.2 期末积极投资前五名股票中存在流通受限情况的说明

金额单位：人民币元

序号	股票代码	股票名称	流通受限部分的公允价值	占基金资产净值比例 (%)	流通受限情况说明
1	688739	成大生物	694,902.24	0.00	新股锁定期内
2	688262	N 国芯	299,275.42	0.00	新股未上市
3	688257	新锐股份	177,128.90	0.00	新股锁定期内
4	301155	海力风电	101,974.50	0.00	新股锁定期内

#### 8.12.6 投资组合报告附注的其他文字描述部分

由于四舍五入的原因，分项之和与合计项之间可能存在尾查。

## § 9 基金份额持有人信息

### 9.1 期末基金份额持有人户数及持有人结构

#### 9.1.1 期末基金份额持有人户数及持有人结构

份额单位：份

持有人户数 (户)	户均持有的基金份额	持有人结构			
		机构投资者		个人投资者	
		持有份额	占总份额比例 (%)	持有份额	占总份额比例 (%)
252,790	32,748.50	4,283,214,672.00	51.74	3,995,279,328.00	48.26

## 9.1.2 目标基金的期末基金份额持有人户数及持有人结构

项目	持有份额（份）	占总份额比例（%）
联接基金	377,684,830.00	4.562241

## 9.2 期末上市基金前十名持有人

序号	持有人名称	持有份额（份）	占上市总份额比例（%）
1	华夏基金—中央汇金资产管理有限责任公司—华夏基金—汇金资管单一资产管理计划	425,607,436.00	5.14
2	北京诚通金控投资有限公司	266,532,600.00	3.22
3	华泰证券资管—工行个人“鑫稳利”鑫智合一全天候多资产 FOF 固收类开净型理财 1 期	253,275,968.00	3.06
4	广东粤财信托有限公司—粤财信托·粤银 3 号单一资金信托计划	176,697,000.00	2.13
5	华西证券股份有限公司	123,780,426.00	1.50
6	中国人寿保险股份有限公司	118,999,913.00	1.44
7	中国平安财产保险股份有限公司—传统—普通保险产品	105,474,581.00	1.27
8	南方东英资产管理有限公司—南方东英华泰柏瑞中证光伏产业 ETF	78,102,300.00	0.94
9	华夏人寿保险股份有限公司—自有资金	54,531,500.00	0.66
10	农银汇理资产—农业银行—农银汇理资产—复合策略 5 号集合资产管理计划	53,260,000.00	0.64

## 9.3 期末基金管理人的从业人员持有本基金的情况

项目	持有份额总数（份）	占基金总份额比例（%）
基金管理人所有从业人员持有本基金	38,100.00	0.0005

## 9.4 期末基金管理人的从业人员持有本开放式基金份额总量区间情况

项目	持有基金份额总量的数量区间（万份）
本公司高级管理人员、基金投资和研究部门负责人持有本开放式基金	0

本基金基金经理持有本开放式基金	0
-----------------	---

## § 10 开放式基金份额变动

单位：份

基金合同生效日（2020年12月7日） 基金份额总额	1,718,494,000.00
本报告期期初基金份额总额	8,512,494,000.00
本报告期基金总申购份额	26,961,000,000.00
减：本报告期基金总赎回份额	27,195,000,000.00
本报告期基金拆分变动份额（份额减少以“-”填列）	-
本报告期期末基金份额总额	8,278,494,000.00

## § 11 重大事件揭示

### 11.1 基金份额持有人大会决议

本报告期内未召开基金份额持有人大会。

### 11.2 基金管理人、基金托管人的专门基金托管部门的重大人事变动

2021年5月19日，经公司董事会批准陈晖女士不再担任公司督察长，刘万方先生担任公司督察长并不再担任公司副总经理。

2021年12月9日，经公司董事会批准满黎先生担任公司副总经理。

上述人事变动已按相关规定备案、公告。

本报告期内，无涉及本基金托管人的专门基金托管部门的重大人事变动。

### 11.3 涉及基金管理人、基金财产、基金托管业务的诉讼

本报告期内无涉及基金管理人、基金财产、基金托管业务的诉讼。

### 11.4 基金投资策略的改变

报告期内基金投资策略未改变。

### 11.5 为基金进行审计的会计师事务所情况

报告期内基金未改聘为其审计的会计师事务所。本报告期基金应支付给普华永道中天会计师事务所（特殊普通合伙）的报酬为120,000.00元人民币，该事务所已向本基金提供了1年的审计服务。

### 11.6 管理人、托管人及其高级管理人员受稽查或处罚等情况

报告期内基金管理人、基金托管人及其高级管理人员未受监管部门稽查或处罚。

## 11.7 基金租用证券公司交易单元的有关情况

## 11.7.1 基金租用证券公司交易单元进行股票投资及佣金支付情况

金额单位：人民币元

券商名称	交易单元数量	股票交易		应支付该券商的佣金		备注
		成交金额	占当期股票成交总额的比例	佣金	占当期佣金总量的比例	
华泰证券	4	13,360,384,761.46	28.86%	12,175,349.65	28.80%	-
中信建投	2	6,514,268,236.04	14.07%	5,936,467.36	14.04%	-
光大证券	2	6,272,964,265.91	13.55%	5,716,568.89	13.52%	-
中信证券	3	5,847,061,362.90	12.63%	5,328,432.83	12.60%	-
长江证券	4	5,685,958,538.74	12.28%	5,206,584.55	12.32%	-
银河证券	3	2,973,054,594.77	6.42%	2,709,349.39	6.41%	-
国信证券	2	2,621,969,644.59	5.66%	2,441,849.98	5.78%	-
东方财富证券	2	1,747,497,465.31	3.77%	1,592,499.41	3.77%	-
东方证券	3	613,214,992.68	1.32%	558,825.22	1.32%	-
兴业证券	3	354,803,638.10	0.77%	323,333.66	0.76%	-
恒泰证券	1	256,285,915.23	0.55%	238,679.00	0.56%	-
西南证券	1	27,375,595.00	0.06%	25,494.95	0.06%	-
华鑫证券	1	24,052,059.99	0.05%	21,918.76	0.05%	-
安信证券	3	-	-	-	-	-
北京高华	1	-	-	-	-	-
渤海证券	1	-	-	-	-	-
财通证券	1	-	-	-	-	-
长城证券	1	-	-	-	-	-
大同证券	2	-	-	-	-	-
东北证券	1	-	-	-	-	-
东吴证券	2	-	-	-	-	-
方正证券	3	-	-	-	-	-
广发证券	2	-	-	-	-	-
国都证券	1	-	-	-	-	-

国海证券	1	-	-	-	-	-
国金证券	1	-	-	-	-	-
国联证券	2	-	-	-	-	-
国泰君安	1	-	-	-	-	-
国元证券	1	-	-	-	-	-
海通证券	2	-	-	-	-	-
华安证券	2	-	-	-	-	-
华创证券	1	-	-	-	-	-
华福证券	1	-	-	-	-	-
华龙证券	1	-	-	-	-	-
华融证券	1	-	-	-	-	-
民生证券	1	-	-	-	-	-
瑞银证券	2	-	-	-	-	-
申港证券	2	-	-	-	-	-
申万宏源	3	-	-	-	-	-
万联证券	2	-	-	-	-	-
西部证券	1	-	-	-	-	-
西藏同信	1	-	-	-	-	-
湘财证券	1	-	-	-	-	-
新时代证 券	2	-	-	-	-	-
信达证券	2	-	-	-	-	-
招商证券	1	-	-	-	-	-
浙商证券	2	-	-	-	-	-
中金财富 证券	1	-	-	-	-	-
中金公司	2	-	-	-	-	-
中泰证券	2	-	-	-	-	-
中银国际	3	-	-	-	-	-

注：1、选择代理证券买卖的证券经营机构的标准：公司应选择财务状况良好，经营行为规范，具备研究实力的证券公司及专业研究机构，向其或其合作券商租用基金专用交易席位。公司选择的提供交易单元的券商应当满足下列基本条件：1) 具有相应的业务经营资格；2) 诚信记录良好，最近两年无重大违法违规行，未受监管机构重大处罚；3) 资金雄厚，信誉良好。内部管理规范、严格，具备健全的内控制度，并能满足本基金运作高度保密的要求；4) 具备基金运作所需的高效、安全的通讯条件，交易设施符合代理基金进行证券交易的需要，并能为基金提供全面的信息服务；5) 具备研究实力，有固定的研究机构和专门研究人员，能及时全面地为基金提供宏观经济、行业情况、市场走向、股票分析的研究报告及周到的信息服务，并能根据基金投资的特定要求，提供专题研究报告。

2、选择代理证券买卖的证券经营机构的程序 基金管理人根据以上标准进行考察后确定证券

经营机构的选择。基金管理人与被选择的证券经营机构签订交易单元租用协议和证券研究服务协议。

### 11.7.2 基金租用证券公司交易单元进行其他证券投资的情况

金额单位：人民币元

券商名称	债券交易		债券回购交易		权证交易	
	成交金额	占当期债券成交总额的比例	成交金额	占当期债券回购成交总额的比例	成交金额	占当期权证成交总额的比例
华泰证券	-	-	-	-	-	-
中信建投	-	-	-	-	-	-
光大证券	-	-	-	-	-	-
中信证券	4,800,345.89	26.61%	-	-	-	-
长江证券	11,771,502.70	65.25%	-	-	-	-
银河证券	-	-	-	-	-	-
国信证券	-	-	-	-	-	-
东方财富证券	-	-	-	-	-	-
东方证券	-	-	-	-	-	-
兴业证券	-	-	-	-	-	-
恒泰证券	1,468,583.60	8.14%	-	-	-	-
西南证券	-	-	-	-	-	-
华鑫证券	-	-	-	-	-	-
安信证券	-	-	-	-	-	-
北京高华	-	-	-	-	-	-
渤海证券	-	-	-	-	-	-
财通证券	-	-	-	-	-	-
长城证券	-	-	-	-	-	-
大同证券	-	-	-	-	-	-
东北证券	-	-	-	-	-	-
东吴证券	-	-	-	-	-	-
方正证券	-	-	-	-	-	-
广发证券	-	-	-	-	-	-
国都证券	-	-	-	-	-	-
国海证券	-	-	-	-	-	-
国金证券	-	-	-	-	-	-
国联证券	-	-	-	-	-	-

国泰君安	-	-	-	-	-	-
国元证券	-	-	-	-	-	-
海通证券	-	-	-	-	-	-
华安证券	-	-	-	-	-	-
华创证券	-	-	-	-	-	-
华福证券	-	-	-	-	-	-
华龙证券	-	-	-	-	-	-
华融证券	-	-	-	-	-	-
民生证券	-	-	-	-	-	-
瑞银证券	-	-	-	-	-	-
申港证券	-	-	-	-	-	-
申万宏源	-	-	-	-	-	-
万联证券	-	-	-	-	-	-
西部证券	-	-	-	-	-	-
西藏同信	-	-	-	-	-	-
湘财证券	-	-	-	-	-	-
新时代证 券	-	-	-	-	-	-
信达证券	-	-	-	-	-	-
招商证券	-	-	-	-	-	-
浙商证券	-	-	-	-	-	-
中金财富 证券	-	-	-	-	-	-
中金公司	-	-	-	-	-	-
中泰证券	-	-	-	-	-	-
中银国际	-	-	-	-	-	-

### 11.8 其他重大事件

序号	公告事项	法定披露方式	法定披露日期
1	华泰柏瑞基金管理有限公司关于旗下基金投资关联方承销期内承销证券的公告	证监会规定报刊和网站	2021年12月24日
2	华泰柏瑞基金管理有限公司关于聘任副总经理的公告	证监会规定报刊和网站	2021年12月10日
3	华泰柏瑞基金管理有限公司关于旗下基金投资关联方承销期内承销证券的公告	证监会规定报刊和网站	2021年12月4日
4	华泰柏瑞基金管理有限公司关于旗下基金投资关联方承销期内承销证券的公告	证监会规定报刊和网站	2021年12月2日



5	华泰柏瑞基金管理有限公司关于旗下基金投资关联方承销期内承销证券的公告	证监会规定报刊和网站	2021年11月30日
6	华泰柏瑞基金管理有限公司关于旗下基金投资关联方承销期内承销证券的公告	证监会规定报刊和网站	2021年11月18日
7	华泰柏瑞基金管理有限公司关于旗下基金投资关联方承销期内承销证券的公告	证监会规定报刊和网站	2021年10月22日
8	华泰柏瑞基金管理有限公司关于旗下基金投资关联方承销期内承销证券的公告	证监会规定报刊和网站	2021年10月20日
9	华泰柏瑞基金管理有限公司关于旗下基金参与海银基金销售有限公司费率优惠活动的公告	证监会规定报刊和网站	2021年10月12日
10	华泰柏瑞基金管理有限公司关于旗下基金投资关联方承销期内承销证券的公告	证监会规定报刊和网站	2021年10月9日
11	华泰柏瑞基金管理有限公司关于旗下基金投资关联方承销期内承销证券的公告	证监会规定报刊和网站	2021年10月1日
12	华泰柏瑞基金关于网上直销直连招商银行支付服务的补充提示性公告	证监会规定报刊和网站	2021年9月27日
13	华泰柏瑞基金管理有限公司关于直销赎回转认（申）购业务增加适用基金范围及费率优惠的公告	证监会规定报刊和网站	2021年9月22日
14	华泰柏瑞基金管理有限公司关于旗下基金投资关联方承销期内承销证券的公告	证监会规定报刊和网站	2021年8月12日
15	华泰柏瑞基金管理有限公司关于新增办公地址的公告	证监会规定报刊和网站	2021年8月9日
16	华泰柏瑞基金管理有限公司关于调整华泰柏瑞中证光伏产业交易型开放式指数证券投资基金最小申购赎回单位的公告	证监会规定报刊和网站	2021年8月7日
17	华泰柏瑞基金管理有限公司关于旗下基金投资关联方承销期内承销证券的公告	证监会规定报刊和网站	2021年8月6日
18	华泰柏瑞基金管理有限公司关于旗下基金投资关联方承销期内承销证券的公告	证监会规定报刊和网站	2021年7月23日
19	华泰柏瑞基金管理有限公司关于旗下基金投资关联方承销期内承销证券的公告	证监会规定报刊和网站	2021年7月16日

20	华泰柏瑞基金管理有限公司关于旗下基金投资关联方承销期内承销证券的公告	证监会规定报刊和网站	2021年6月24日
21	华泰柏瑞基金管理有限公司关于提醒客户及时更新身份证件及非自然人客户及时登记受益所有人信息的公告	证监会规定报刊和网站	2021年6月22日
22	华泰柏瑞基金管理有限公司关于旗下基金投资关联方承销期内承销证券的公告	证监会规定报刊和网站	2021年6月3日
23	华泰柏瑞基金管理有限公司关于旗下部分基金参与珠海盈米基金销售有限公司费率优惠活动的公告	证监会规定报刊和网站	2021年6月2日
24	华泰柏瑞基金管理有限公司关于高级管理人员变更的公告	证监会规定报刊和网站	2021年5月21日
25	华泰柏瑞基金管理有限公司关于旗下基金投资关联方承销期内承销证券的公告	证监会规定报刊和网站	2021年5月20日
26	华泰柏瑞基金管理有限公司关于旗下基金投资关联方承销期内承销证券的公告	证监会规定报刊和网站	2021年5月14日
27	华泰柏瑞基金管理有限公司关于旗下基金投资关联方承销期内承销证券的公告	证监会规定报刊和网站	2021年5月12日
28	华泰柏瑞基金管理有限公司关于旗下基金投资关联方承销期内承销证券的公告	证监会规定报刊和网站	2021年4月30日
29	华泰柏瑞基金管理有限公司关于旗下部分基金参加浙商银行股份有限公司费率优惠活动的公告	证监会规定报刊和网站	2021年4月30日
30	华泰柏瑞基金管理有限公司关于终止上海尚善基金销售有限公司办理旗下基金相关业务公告	证监会规定报刊和网站	2021年4月27日
31	华泰柏瑞基金管理有限公司关于旗下部分基金参与蚂蚁（杭州）基金销售有限公司费率优惠活动的公告	证监会规定报刊和网站	2021年4月20日
32	华泰柏瑞基金管理有限公司关于旗下部分基金根据《公开募集证券投资基金运作指引第3号指数基金指引》修改基金合同和托管协议的公告	证监会规定报刊和网站	2021年3月27日
33	华泰柏瑞基金管理有限公司关于旗下基金投资关联方承销期内承销证券的公告	证监会规定报刊和网站	2021年3月5日
34	华泰柏瑞基金管理有限公司关于旗下基金投资关联方承销期内承销证券的公告	证监会规定报刊和网站	2021年3月4日

	公告		
35	华泰柏瑞基金管理有限公司关于旗下基金投资关联方承销期内承销证券的公告	证监会规定报刊和网站	2021年2月27日
36	华泰柏瑞基金管理有限公司关于旗下部分基金投资范围增加存托凭证并相应修订基金合同和托管协议的公告	证监会规定报刊和网站	2021年2月25日
37	关于终止包商银行股份有限公司办理本公司旗下基金销售业务的公告	证监会规定报刊和网站	2021年2月9日
38	华泰柏瑞基金管理有限公司关于旗下基金投资关联方承销期内承销证券的公告	证监会规定报刊和网站	2021年1月22日
39	华泰柏瑞基金管理有限公司关于网上直销直连招商银行升级签约方式的提示性公告	证监会规定报刊和网站	2021年1月14日
40	华泰柏瑞基金管理有限公司关于旗下基金参加北京增财基金销售有限公司费率优惠活动的公告	证监会规定报刊和网站	2021年1月7日
41	华泰柏瑞基金管理有限公司关于旗下基金投资关联方承销期内承销证券的公告	证监会规定报刊和网站	2021年1月7日
42	华泰柏瑞基金管理有限公司关于聘任华泰柏瑞中证光伏产业交易型开放式指数证券投资基金基金经理的公告	证监会规定报刊和网站	2021年1月7日

## § 12 影响投资者决策的其他重要信息

### 12.1 报告期内单一投资者持有基金份额比例达到或超过 20%的情况

注：本基金本报告期内未有单一投资者持有基金份额比例达到或超过 20%的情况。

### 12.2 影响投资者决策的其他重要信息

无。

## § 13 备查文件目录

### 13.1 备查文件目录

- 1、本基金的中国证监会批准募集文件
- 2、本基金的《基金合同》
- 3、本基金的《招募说明书》
- 4、本基金的《托管协议》

5、基金管理人业务资格批件、营业执照

6、本基金的公告

### 13.2 存放地点

上海市浦东新区民生路 1199 弄证大五道口广场 1 号楼 17 层及托管人住所

### 13.3 查阅方式

投资者可在营业时间免费查阅，也可按工本费购买复印件。投资者对本报告如有疑问，可咨询基金管理人华泰柏瑞基金管理有限公司。客户服务热线：400-888-0001（免长途费） 021-3878 4638 公司网址：[www.huatai-pb.com](http://www.huatai-pb.com)

华泰柏瑞基金管理有限公司

2022 年 3 月 31 日