

# 华泰柏瑞中证沪港深互联网交易型开放式 指数证券投资基金 2021 年年度报告

2021 年 12 月 31 日

基金管理人：华泰柏瑞基金管理有限公司

基金托管人：中信建投证券股份有限公司

送出日期：2022 年 3 月 31 日

## § 1 重要提示及目录

### 1.1 重要提示

基金管理人的董事会、董事保证本报告所载资料不存在虚假记载、误导性陈述或重大遗漏，并对其内容的真实性、准确性和完整性承担个别及连带的法律责任。本年度报告已经三分之二以上独立董事签字同意，并由董事长签发。

基金托管人中信建投证券股份有限公司根据本基金合同规定，于 2022 年 03 月 30 日复核了本报告中的财务指标、净值表现、利润分配情况、财务会计报告、投资组合报告等内容，保证复核内容不存在虚假记载、误导性陈述或者重大遗漏。

基金管理人承诺以诚实信用、勤勉尽责的原则管理和运用基金资产，但不保证基金一定盈利。

基金的过往业绩并不代表其未来表现。投资有风险，投资者在作出投资决策前应仔细阅读本基金的招募说明书及其更新。

本年度报告财务资料已经审计，普华永道中天会计师事务所（特殊普通合伙）为本基金出具了无保留意见的审计报告。

本报告期自 2021 年 01 月 25 日（基金合同生效日）起至 2021 年 12 月 31 日止。

## 1.2 目录

<b>§ 1 重要提示及目录</b> .....	<b>2</b>
1.1 重要提示.....	2
1.2 目录.....	3
<b>§ 2 基金简介</b> .....	<b>5</b>
2.1 基金基本情况.....	5
2.2 基金产品说明.....	5
2.3 基金管理人和基金托管人.....	5
2.4 信息披露方式.....	6
2.5 其他相关资料.....	6
<b>§ 3 主要财务指标、基金净值表现及利润分配情况</b> .....	<b>6</b>
3.1 主要会计数据和财务指标.....	6
3.2 基金净值表现.....	7
3.3 过去三年基金的利润分配情况.....	8
<b>§ 4 管理人报告</b> .....	<b>8</b>
4.1 基金管理人及基金经理情况.....	8
4.2 管理人对报告期内本基金运作合规守信情况的说明.....	12
4.3 管理人对报告期内公平交易情况的专项说明.....	12
4.4 管理人对报告期内基金的投资策略和业绩表现的说明.....	13
4.5 管理人对宏观经济、证券市场及行业走势的简要展望.....	14
4.6 管理人内部有关本基金的监察稽核工作情况.....	14
4.7 管理人对报告期内基金估值程序等事项的说明.....	15
4.8 管理人对报告期内基金利润分配情况的说明.....	15
4.9 报告期内管理人对本基金持有人数或基金资产净值预警情形的说明.....	15
<b>§ 5 托管人报告</b> .....	<b>16</b>
5.1 报告期内本基金托管人合规守信情况声明.....	16
5.2 托管人对报告期内本基金投资运作合规守信、净值计算、利润分配等情况的说明.....	16
5.3 托管人对本年度报告中财务信息等内容的真实、准确和完整发表意见.....	16
<b>§ 6 审计报告</b> .....	<b>16</b>
6.1 审计报告基本信息.....	16
6.2 审计报告的基本内容.....	16
<b>§ 7 年度财务报表</b> .....	<b>18</b>
7.1 资产负债表.....	18
7.2 利润表.....	19
7.3 所有者权益（基金净值）变动表.....	20
7.4 报表附注.....	21
<b>§ 8 投资组合报告</b> .....	<b>52</b>
8.1 期末基金资产组合情况.....	52
8.2 报告期末按行业分类的股票投资组合.....	52

8.3 期末按公允价值占基金资产净值比例大小排序的所有股票投资明细 .....	54
8.4 报告期内股票投资组合的重大变动 .....	57
8.5 期末按债券品种分类的债券投资组合 .....	59
8.6 期末按公允价值占基金资产净值比例大小排序的前五名债券投资明细 .....	59
8.7 期末按公允价值占基金资产净值比例大小排序的所有资产支持证券投资明细 .....	59
8.8 报告期末按公允价值占基金资产净值比例大小排序的前五名贵金属投资明细 .....	59
8.9 期末按公允价值占基金资产净值比例大小排序的前五名权证投资明细 .....	59
8.10 报告期末本基金投资的股指期货交易情况说明 .....	59
8.11 报告期末本基金投资的国债期货交易情况说明 .....	60
8.12 投资组合报告附注 .....	60
<b>§ 9 基金份额持有人信息 .....</b>	<b>61</b>
9.1 期末基金份额持有人户数及持有人结构 .....	61
9.2 期末上市基金前十名持有人 .....	61
9.3 期末基金管理人的从业人员持有本基金的情况 .....	61
9.4 期末基金管理人的从业人员持有本开放式基金份额总量区间情况 .....	62
<b>§ 10 开放式基金份额变动 .....</b>	<b>62</b>
<b>§ 11 重大事件揭示 .....</b>	<b>62</b>
11.1 基金份额持有人大会决议 .....	62
11.2 基金管理人、基金托管人的专门基金托管部门的重大人事变动 .....	62
11.3 涉及基金管理人、基金财产、基金托管业务的诉讼 .....	62
11.4 基金投资策略的改变 .....	63
11.5 为基金进行审计的会计师事务所情况 .....	63
11.6 管理人、托管人及其高级管理人员受稽查或处罚等情况 .....	63
11.7 基金租用证券公司交易单元的有关情况 .....	63
11.8 其他重大事件 .....	63
<b>§ 12 影响投资者决策的其他重要信息 .....</b>	<b>69</b>
12.1 报告期内单一投资者持有基金份额比例达到或超过 20%的情况 .....	69
12.2 影响投资者决策的其他重要信息 .....	69
<b>§ 13 备查文件目录 .....</b>	<b>69</b>
13.1 备查文件目录 .....	69
13.2 存放地点 .....	69
13.3 查阅方式 .....	69

## § 2 基金简介

### 2.1 基金基本情况

基金名称	华泰柏瑞中证沪港深互联网交易型开放式指数证券投资基金
基金简称	互联网 50
场内简称	互联网 50(扩位证券简称: 互联网 50ETF)
基金主代码	517050
基金运作方式	交易型开放式
基金合同生效日	2021 年 1 月 25 日
基金管理人	华泰柏瑞基金管理有限公司
基金托管人	中信建投证券股份有限公司
报告期末基金份额总额	1,009,605,000.00 份
基金合同存续期	不定期
基金份额上市的证券交易所	上海证券交易所
上市日期	2021 年 2 月 8 日

### 2.2 基金产品说明

投资目标	紧密跟踪标的指数表现，追求跟踪偏离度和跟踪误差的最小化。本基金力争将日均跟踪偏离度控制在 0.2% 以内，年化跟踪误差控制在 2% 以内。
投资策略	本基金主要采取完全复制法，即完全按照标的指数的成份股组成及其权重构建基金股票投资组合，并根据标的指数成份股及其权重的变动进行相应调整；当标的指数进行定期调整、指数样本空间或者编制规则变更时，本基金将根据标的指数的编制规则及调整公告，及时进行投资组合的优化调整，尽量降低跟踪误差，力争将日均跟踪偏离度控制在 0.2% 以内，年化跟踪误差控制在 2% 以内。
业绩比较基准	中证沪港深互联网指数
风险收益特征	<p>本基金属于股票型基金中的指数型基金，采用完全复制的被动式投资策略，具有与标的指数以及标的指数所代表的股票市场相似的风险收益特征：一方面，相对于混合型基金、债券型基金与货币市场基金而言，其风险和收益较高；另一方面，相对于采用抽样复制的指数型基金而言，其风险和收益特征将更能与标的指数保持一致。</p> <p>本基金可投资港股通标的股票，除需承担与境内证券投资基金类似的市场波动风险等一般投资风险，还需承担汇率风险以及香港市场风险等境外证券市场投资所面临的特别投资风险。</p>

### 2.3 基金管理人和基金托管人

项目		基金管理人	基金托管人
名称		华泰柏瑞基金管理有限公司	中信建投证券股份有限公司
信息披露	姓名	刘万方	朱志明

负责人	联系电话	021-38601777	4008-888-108
	电子邮箱	cs4008880001@huatai-pb.com	service@csc.com.cn
客户服务电话		400-888-0001	95587
传真		021-38601799	010-85130975
注册地址		上海市浦东新区民生路 1199 弄上海证大五道口广场 1 号 17 层	北京市朝阳区安立路 66 号 4 号楼
办公地址		上海市浦东新区民生路 1199 弄上海证大五道口广场 1 号 17 层	北京市东城区朝阳门内大街 2 号凯恒中心 B 座 10 层
邮政编码		200135	100010
法定代表人		贾波	王常青

## 2.4 信息披露方式

本基金选定的信息披露报纸名称	上海证券报
登载基金年度报告正文的管理人互联网网址	<a href="http://www.huatai-pb.com">http://www.huatai-pb.com</a>
基金年度报告备置地点	上海市浦东新区民生路 1199 弄证大五道口广场 1 号楼 17 层及基金托管人住所

## 2.5 其他相关资料

项目	名称	办公地址
会计师事务所	普华永道中天会计师事务所（特殊普通合伙）	中国上海市黄浦区湖滨路 202 号领展企业广场 2 座普华永道中心 11 楼
注册登记机构	中国证券登记结算有限责任公司	北京西城区金融大街 27 号投资广场 22-23 层

## § 3 主要财务指标、基金净值表现及利润分配情况

### 3.1 主要会计数据和财务指标

金额单位：人民币元

3.1.1 期间数据和指标	2021 年 1 月 25 日（基金合同生效日）-2021 年 12 月 31 日
本期已实现收益	-36,131,456.88
本期利润	-261,631,031.79
加权平均基金份额本期利润	-0.2360
本期加权平均净值利润率	-27.36%
本期基金份额净值增长率	-23.67%
3.1.2 期末数据和指标	2021 年末
期末可供分配利润	-238,942,138.22
期末可供分配基金份额利润	-0.2367
期末基金资产净值	770,662,861.78
期末基金份额净值	0.7633
3.1.3 累计期末指标	2021 年末
基金份额累计净值增长率	-23.67%

## 3.2 基金净值表现

### 3.2.1 基金份额净值增长率及其与同期业绩比较基准收益率的比较

阶段	份额净值增长率①	份额净值增长率标准差②	业绩比较基准收益率③	业绩比较基准收益率标准差④	①-③	②-④
过去三个月	-2.95%	1.21%	-3.66%	1.24%	0.71%	-0.03%
过去六个月	-17.17%	1.63%	-19.43%	1.68%	2.26%	-0.05%
自基金合同生效起至今	-23.67%	1.63%	-29.12%	1.73%	5.45%	-0.10%

### 3.2.2 自基金合同生效以来基金份额累计净值增长率变动及其与同期业绩比较基准收益率变动的比较

互联网50累计净值增长率与同期业绩比较基准收益率的历史走势对比图

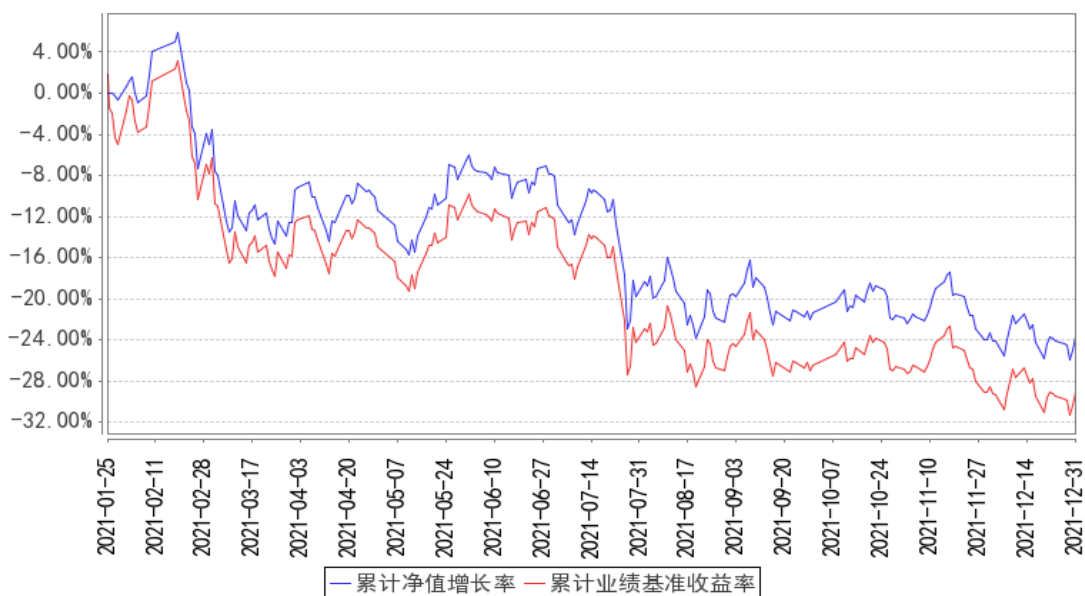

注：1、图示日期为2021年1月25日(基金合同生效日)至2021年12月31日。

2、按基金合同规定，本基金自基金合同生效日起6个月内为建仓期，截至报告期末本基金的各项投资比例已达到基金合同投资范围中规定的比例。

3、自基金合同生效起至本报告期末不满一年。

### 3.2.3 自基金合同生效以来基金每年净值增长率及其与同期业绩比较基准收益率的比较

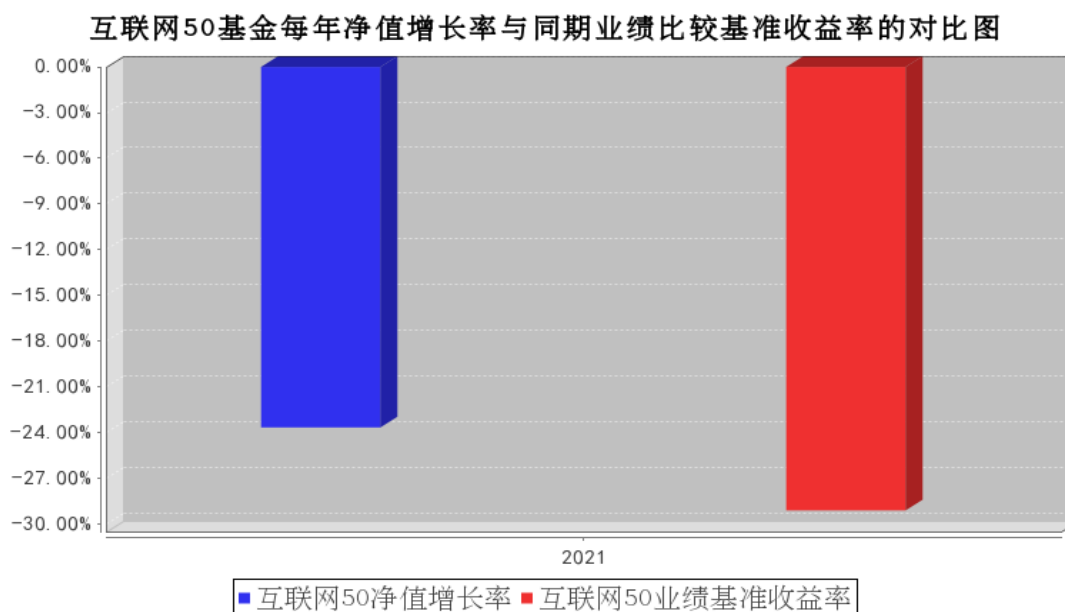

注：本基金合同自 2021 年 1 月 25 日起生效，2021 年度的相关数据根据当年的实际存续期计算。

### 3.3 过去三年基金的利润分配情况

注：本基金未实施过利润分配。

## § 4 管理人报告

### 4.1 基金管理人及基金经理情况

#### 4.1.1 基金管理人及其管理基金的经验

本基金管理人为华泰柏瑞基金管理有限公司。华泰柏瑞基金管理有限公司是经中国证监会批准，于 2004 年 11 月 18 日成立的合资基金管理公司，注册资本为 2 亿元人民币。目前的股东构成为华泰证券股份有限公司、柏瑞投资有限责任公司（原 AIGGIC）和苏州新区高新技术产业股份有限公司，出资比例分别为 49%、49%和 2%。目前公司旗下管理华泰柏瑞盛世中国混合型证券投资基金、华泰柏瑞金字塔稳本增利债券型证券投资基金、上证红利交易型开放式指数证券投资基金、华泰柏瑞积极成长混合型证券投资基金、华泰柏瑞价值增长混合型证券投资基金、华泰柏瑞货币市场证券投资基金、华泰柏瑞行业领先混合型证券投资基金、华泰柏瑞量化先行混合型证券投资基金、华泰柏瑞亚洲领导企业混合型证券投资基金、上证中小盘交易型开放式指数证券投资基金、华泰柏瑞上证中小盘交易型开放式指数证券投资基金联接基金、华泰柏瑞信用增利债券型证券投资基金、华泰柏瑞沪深 300 交易型开放式指数证券投资基金、华泰柏瑞沪深 300 交易型开放式指



数证券投资基金联接基金、华泰柏瑞稳健收益债券型证券投资基金、华泰柏瑞量化增强混合型证券投资基金、华泰柏瑞丰盛纯债债券型证券投资基金、华泰柏瑞季季红债券型证券投资基金、华泰柏瑞创新升级混合型证券投资基金、华泰柏瑞量化优选灵活配置混合型证券投资基金、华泰柏瑞创新动力灵活配置混合型证券投资基金、华泰柏瑞量化驱动灵活配置混合型证券投资基金、华泰柏瑞积极优选股票型证券投资基金、华泰柏瑞新利灵活配置混合型证券投资基金、华泰柏瑞中证 500 交易型开放式指数证券投资基金、华泰柏瑞中证 500 交易型开放式指数证券投资基金联接基金、华泰柏瑞消费成长灵活配置混合型证券投资基金、华泰柏瑞量化智慧灵活配置混合型证券投资基金、华泰柏瑞健康生活灵活配置混合型证券投资基金、华泰柏瑞量化绝对收益策略定期开放混合型发起式证券投资基金、华泰柏瑞交易型货币市场基金、华泰柏瑞激励动力灵活配置混合型证券投资基金、华泰柏瑞精选回报灵活配置混合型证券投资基金、华泰柏瑞量化对冲稳健收益定期开放混合型发起式证券投资基金、华泰柏瑞天添宝货币市场基金、华泰柏瑞多策略灵活配置混合型证券投资基金、华泰柏瑞新经济沪港深灵活配置混合型证券投资基金、华泰柏瑞鼎利灵活配置混合型证券投资基金、华泰柏瑞享利灵活配置混合型证券投资基金、华泰柏瑞量化创优灵活配置混合型证券投资基金、华泰柏瑞生物医药灵活配置混合型证券投资基金、华泰柏瑞富利灵活配置混合型证券投资基金、华泰柏瑞量化阿尔法灵活配置混合型证券投资基金、华泰柏瑞港股通量化灵活配置混合型证券投资基金、华泰柏瑞战略新兴产业混合型证券投资基金、华泰柏瑞新金融地产灵活配置混合型证券投资基金、华泰柏瑞 MSCI 中国 A 股国际通交易型开放式指数基金、华泰柏瑞医疗健康混合型证券投资基金、华泰柏瑞 MSCI 中国 A 股国际通指数基金联接基金、华泰柏瑞中证红利低波动交易型开放式指数证券投资基金、华泰柏瑞量化明选混合型证券投资基金、华泰柏瑞基本面智选混合型证券投资基金、华泰柏瑞中证红利低波动交易型开放式指数证券投资基金联接基金、华泰柏瑞锦泰一年定期开放债券型证券投资基金、华泰柏瑞中证科技 100 交易型开放式指数证券投资基金、华泰柏瑞益通三个月定期开放债券型发起式证券投资基金、华泰柏瑞研究精选混合型证券投资基金、华泰柏瑞景气回报一年持有期混合型证券投资基金、华泰柏瑞锦兴 39 个月定期开放债券型证券投资基金、华泰柏瑞锦瑞债券型证券投资基金、华泰柏瑞益商一年定期开放债券型发起式证券投资基金、华泰柏瑞中证科技 100 交易型开放式指数证券投资基金联接基金、华泰柏瑞质量成长混合型证券投资基金、华泰柏瑞行业精选混合型证券投资基金、华泰柏瑞鸿利中短债债券型证券投资基金、华泰柏瑞景气优选混合型证券投资基金、华泰柏瑞品质优选混合型证券投资基金、华泰柏瑞景利混合型证券投资基金、华泰柏瑞优势领航混合型证券投资基金、华泰柏瑞上证科创板 50 成份交易型开放式指数证券投资基金、华泰柏瑞锦乾债券型证券投资基金、华泰柏瑞量化创盈混合型证券投资基金、华泰柏瑞成长智选混合型证券投资基金、华泰柏

瑞中证光伏产业交易型开放式指数证券投资基金、华泰柏瑞量化创享混合型证券投资基金、华泰柏瑞中证港股通 50 交易型开放式指数证券投资基金、华泰柏瑞质量领先混合型证券投资基金、华泰柏瑞中证沪港深互联网交易型开放式指数证券投资基金、华泰柏瑞中证智能汽车主题交易型开放式指数证券投资基金、华泰柏瑞中证动漫游戏交易型开放式指数证券投资基金、华泰柏瑞中证稀土产业交易型开放式指数证券投资基金、华泰柏瑞品质成长混合型证券投资基金、华泰柏瑞上证科创板 50 成份交易型开放式指数证券投资基金联接基金、华泰柏瑞中证 1000 交易型开放式指数证券投资基金、华泰柏瑞质量精选混合型证券投资基金、华泰柏瑞中证物联网主题交易型开放式指数证券投资基金、华泰柏瑞港股通时代机遇混合型证券投资基金、华泰柏瑞南方东英恒生科技指数交易型开放式指数证券投资基金、华泰柏瑞行业严选混合型证券投资基金、华泰柏瑞中证企业核心竞争力 50 交易型开放式指数证券投资基金、华泰柏瑞中证沪港深创新药产业交易型开放式指数证券投资基金、华泰柏瑞远见智选混合型证券投资基金、华泰柏瑞中证全指医疗保健设备与服务交易型开放式指数证券投资基金、华泰柏瑞中证光伏产业交易型开放式指数证券投资基金联接基金、华泰柏瑞恒利混合型证券投资基金、华泰柏瑞景气成长混合型证券投资基金、华泰柏瑞创业板科技交易型开放式指数证券投资基金、华泰柏瑞中证港股通 50 交易型开放式指数证券投资基金发起式联接基金、华泰柏瑞锦元债券型证券投资基金、华泰柏瑞上证红利交易型开放式指数证券投资基金联接基金、华泰柏瑞中证沪港深品牌消费 50 交易型开放式指数证券投资基金、华泰柏瑞中证 500 增强策略交易型开放式指数证券投资基金、华泰柏瑞中证稀土产业交易型开放式指数证券投资基金发起式联接基金。截至 2021 年 12 月 31 日，公司基金管理规模为 2443.87 亿元。

#### 4.1.2 基金经理（或基金经理小组）及基金经理助理简介

姓名	职务	任本基金的基金经理（助理）期限		证券从业年限	说明
		任职日期	离任日期		
李茜	本基金的基金经理	2021 年 1 月 25 日	-	6 年	曾任职于上海市虹口区金融服务局。2015 年 3 月加入华泰柏瑞基金管理有限公司，历任指数投资部助理研究员、研究员。2019 年 11 月起任上证红利交易型开放式指数证券投资基金、上证中小盘交易型开放式指数证券投资基金、华泰柏瑞上证中小盘交易型开放式指数证券投资基金联接基金的基金经理。2020 年 12 月起任华泰柏瑞中证光伏产业交易型开放式指数证券投资基金、华泰柏瑞中证港股通 50 交易型开放式指数证券投资基金的基金经理。2021 年

					1 月起任华泰柏瑞中证沪港深互联网交易型开放式指数证券投资基金的基金经理。2021 年 2 月起任华泰柏瑞中证智能汽车主题交易型开放式指数证券投资基金、华泰柏瑞中证动漫游戏交易型开放式指数证券投资基金、华泰柏瑞中证稀土产业交易型开放式指数证券投资基金的基金经理。2021 年 3 月起任华泰柏瑞中证 1000 交易型开放式指数证券投资基金和华泰柏瑞中证物联网主题交易型开放式指数证券投资基金的基金经理。2021 年 9 月起任华泰柏瑞中证港股通 50 交易型开放式指数证券投资基金发起式联接基金的基金经理。2021 年 11 月起任华泰柏瑞上证红利交易型开放式指数证券投资基金联接基金的基金经理。
何琦	本基金的基金经理	2021 年 1 月 25 日	-	13 年	上海交通大学经济学学士。曾任汇丰银行证券服务部证券结算师，2008 年 11 月加入华泰柏瑞基金管理有限公司，曾任交易部高级交易员，海外投资部基金经理助理。2017 年 7 月起任华泰柏瑞新经济沪港深灵活配置混合型证券投资基金的基金经理。2019 年 8 月起任华泰柏瑞亚洲领导企业混合型证券投资基金的基金经理。2020 年 12 月起任华泰柏瑞中证港股通 50 交易型开放式指数证券投资基金的基金经理。2021 年 1 月起任华泰柏瑞中证沪港深互联网交易型开放式指数证券投资基金的基金经理。2021 年 5 月起任华泰柏瑞港股通时代机遇混合型证券投资基金和华泰柏瑞南方东英恒生科技指数交易型开放式指数证券投资基金（QDII）的基金经理。2021 年 9 月起任华泰柏瑞中证港股通 50 交易型开放式指数证券投资基金发起式联接基金的基金经理。
李沐阳	本基金的基金经理	2021 年 3 月 10 日	-	3 年	美国哥伦比亚大学应用统计学硕士。2017 年 8 月加入华泰柏瑞基金管理有限公司，历任指数投资部助理研究员、研究员、基金经理助理。2021 年 1 月起任华泰柏瑞中证光伏产业交易型开放式指数证券投资基金的基金经理。2021 年 3 月起任华泰柏瑞中证动漫游戏交易型开放式指数证券投资基金、华泰柏瑞中证沪港深互联网交易型开放式指数证券投资基金的基金经理。2021 年 8 月起任华泰柏瑞中证光伏产业交

					易型开放式指数证券投资基金联接基金的基金经理。
--	--	--	--	--	-------------------------

注：证券从业的含义遵从行业协会《证券业从业人员资格管理办法》的相关规定。任职日期和离职日期指基金管理公司作出决定之日。

#### 4.1.3 期末兼任私募资产管理计划投资经理的基金经理同时管理的产品情况

注：无。

#### 4.2 管理人对报告期内本基金运作遵规守信情况的说明

本报告期内，本基金管理人严格遵守《中华人民共和国证券法》、《中华人民共和国证券投资基金法》、《公开募集证券投资基金运作管理办法》及其他相关法律、法规的规定以及本基金的《基金合同》的约定，在严格控制风险的基础上，忠实履行基金管理职责，为基金份额持有人谋求最大利益。在本报告期内，基金投资管理符合有关法律、法规的规定及基金合同的约定，不存在损害基金份额持有人利益的行为。

#### 4.3 管理人对报告期内公平交易情况的专项说明

##### 4.3.1 公平交易制度和控制方法

报告期内，本基金管理人根据《证券投资基金管理公司公平交易制度指导意见》的要求，建立了科学完善的公平交易管理制度，从事前、事中和事后等环节严格控制不同基金之间可能发生的利益输送。投资部和研究部通过规范的决策流程公平对待不同投资组合。交易部对投资指令的合规性、有效性及合理性进行独立审核，对于场内交易的非组合指令启用投资管理系统中的公平交易模块；对于场外交易按照时间优先价格优先的原则公平对待不同帐户。风险管理部对报告期内的交易进行日常监控和分析评估，同时对投资组合的交易价差在不同时间窗（如日内、3日、5日）下进行分析，综合判断各基金之间是否存在不公平交易或利益输送的可能，确保公平交易的实施。

##### 4.3.2 公平交易制度的执行情况

本报告期内，公司将投资管理职能和交易执行职能完全隔离，实行集中交易制度，由交易部为公募基金、专户理财和海外投资等业务统一交易服务，为公平交易的实施提供了较好的保障。

目前公司公募基金经理有兼任私募资产管理计划投资经理的情况，兼任业务遵照相关法律法规要求进行，同时遵守公司公平交易制度。公司机构设置合理，公平交易的相关管理制度健全，投资决策流程完善，各项制度执行情况良好。交易价差分析表明公司旗下各基金均得到了公平对待，不存在非公平交易和利益输送的行为。经过对不同基金之间交易相同证券时的同向交易价差进行分析发现，报告期内基金之间的买卖交易价差总体上处于正常的合理水平。

### 4.3.3 异常交易行为的专项说明

本基金管理人根据《异常交易监控与管理办法》对投资交易过程中可能发生的异常交易行为进行监督和管理。投资部负责对异常交易行为进行事前识别和检查，交易部负责对异常交易行为的事中监督和控制，风险管理部及异常交易评估小组负责异常交易行为的事后审查和评估。本报告期内，该制度执行情况良好，无论在二级市场还是在大宗交易或者一级市场申购等交易中，均没有发现影响证券价格或者严重误导其他投资者等异常交易行为。

本报告期本基金与公司所管理的其他投资组合没有参与交易所公开竞价单边交易量超过该证券当日成交量 5% 的同日反向交易。

## 4.4 管理人对报告期内基金的投资策略和业绩表现的说明

### 4.4.1 报告期内基金投资策略和运作分析

本基金于 2021 年 2 月 8 日上市以来，所跟踪的 SHS 互联网指数涨跌幅为-26.09%，本产品涨跌幅为-22.95%。

互联网 50ETF 在 2021 年相较于市场上其他的纯消费互联网标的的走势明显更好，其核心原因在于互联网 50 指数三地取材，集合了港股的消费互联网巨头与 A 股强势的产业互联网标的。2021 年港股互联网仍受反垄断、个人信息保护以及未成年保护等多重因素影响，平台公司股价承压表现比较挣扎。反观 A 股传媒标的则在元宇宙概念的刺激下表现优异，随着下半年“Facebook 改名 Meta”，第二波元宇宙的投资机会开始从小公司蔓延至整个 A 股传媒板块。除此之外，中央经济工作会议中定调的稳增长让一些“新基建”类板块的投资有了更好的机会，其中就包括如信创、云计算、物联网等产业的互联网标的。

报告期内，我们严格按照基金合同的规定，紧密跟踪标的指数、跟踪偏离最小化的投资策略进行被动投资。报告期内，本基金累计跟踪偏离为 3.136%，日均绝对跟踪偏离度为 0.059%，期间日跟踪误差为 0.079%，较好地实现了本基金的投资目标。本基金于 2021 年 2 月 8 日上市以来，所跟踪的 SHS 互联网指数涨跌幅为-26.09%，本产品涨跌幅为-22.95%。

互联网 50ETF 在 2021 年相较于市场上其他的纯消费互联网标的的走势明显更好，其核心原因在于互联网 50 指数三地取材，集合了港股的消费互联网巨头与 A 股强势的产业互联网标的。2021 年港股互联网仍受反垄断、个人信息保护以及未成年保护等多重因素影响，平台公司股价承压表现比较挣扎。反观 A 股传媒标的则在元宇宙概念的刺激下表现优异，随着下半年“Facebook 改名 Meta”，第二波元宇宙的投资机会开始从小公司蔓延至整个 A 股传媒板块。除此之外，中央经济工作会议中定调的稳增长让一些“新基建”类板块的投资有了更好的机会，其中就包括如信创、云计算、物联网等产业的互联网标的。

报告期内，我们严格按照基金合同的规定，紧密跟踪标的指数、跟踪偏离最小化的投资策略进行被动投资。报告期内，本基金累计跟踪偏离为 3.136%，日均绝对跟踪偏离度为 0.059%，期间日跟踪误差为 0.079%，较好地实现了本基金的投资目标。

#### 4.4.2 报告期内基金的业绩表现

截至本报告期末本基金份额净值为 0.7633 元；本报告期基金份额净值增长率为-23.67%，业绩比较基准收益率为-29.12%。

#### 4.5 管理人对宏观经济、证券市场及行业走势的简要展望

监管是影响 2021 年传媒互联网行业表现的关键因素，这个影响目前来看并没有明确的弱化迹象。对于港股的互联网公司，反垄断政策和数据安全监管政策对公司经营的影响仍需时间验证。若反垄断政策仅仅是规范行业秩序，那将不会改变互联网行业的中长期趋势；若反垄断政策损伤了核心竞争力，则可能会损伤一部分港股互联网的长期投资价值。指数 12 月份的定期调仓使互联网 50ETF 中港股互联网资产占指数的权重降低至 25%左右，留下的港股权重股估值已下探至历史极值水平，具有明显的估值性价比。A 股部分，随着经济复苏逻辑逐渐接近尾声，宏观经济面临需求收缩、供给冲击和预期转弱的三重压力。从历史数据上看，在经济下行周期中 TMT 都会有超越市场的表现，叠加新基建政策带来的利好刺激，互联网 50ETF 中 A 股产业互联网部分或将在 2022 年延续强势表现。

#### 4.6 管理人内部有关本基金的监察稽核工作情况

2021 年度，本基金管理人在为基金份额持有人谋求最大利益的同时，始终将合规运作、防范风险工作放在各项工作的首位。依照公司内部控制的整体要求，继续致力于内控机制的完善，加强内部风险的控制与防范，确保各项法规和管理制度的落实，保证基金合同得到严格履行。公司监察部门按照规定的权限和程序，通过实时监控、现场检查、重点抽查和人员询问等方法，独立地开展基金运作和公司管理的合规性稽核，发现问题及时提出改进建议并督促业务部门进行整改，同时定期向董事长和公司管理层出具监察稽核报告。

本报告期内，基金管理人内部监察稽核主要工作如下：

(1) 全面开展基金运作合规监察工作，确保基金投资的独立性、公平性及合法合规

主要措施有：严格执行集中交易制度，各基金相互独立，交易指令由中央交易室统一执行完成；对基金投资交易系统事先合规性设置，并由风险控制部门进行实时监控，杜绝出现违规行为；严格检查基金的投资决策、研究支持、交易过程是否符合规定的程序；通过以上措施，保证了投资运作遵循投资决策程序与业务流程，保证了基金投资组合符合相关法规及基金合同规定，确保

了基金投资行为的独立、公平及合法合规。

(2) 开展定期和专项监察稽核工作，确保各项业务活动的合法合规

本年度公司监察稽核部门开展了对公司基金投资、研究、销售、后台运营、反洗钱等方面的专项监察稽核活动。对稽核中发现问题及时发出合规提示函，要求相关部门限期整改，并对改进情况安排后续跟踪检查，确保各项业务开展合法合规。

(3) 促进公司各项内部管理制度的完善

按照相关法规、证监会等监管机关的相关规定和公司业务的发展的要求，公司法律监察部门及时要求各部门制订或修改相应制度，促进公司各项内部管理制度的进一步完善。

(4) 通过各种合规培训提高员工合规意识

本年度公司监察稽核部门通过对公司所有新入职员工进行入职前合规培训、对全体人员开展行为规范培训、对基金投资管理人员进行专项合规培训、对员工进行反洗钱培训等，有效提高了公司员工的合规意识。

通过以上工作的开展，在本报告期内本基金运作过程中未发生违规情形，基金运作整体合法合规。在今后的工作中，本基金管理人承诺将一如既往的本着诚实信用、勤勉尽责的原则管理和运用基金资产，不断提高内部监察稽核工作的科学性和有效性，努力防范各种风险，为基金持有人谋求最大利益。

#### 4.7 管理人对报告期内基金估值程序等事项的说明

本报告期内，基金管理人严格执行基金估值控制流程，定期评估估值技术的合理性，每日将估值结果报托管银行复核后对外披露。参与估值流程的人员包括负责运营的副总经理以及投资研究、风险控制和基金事务部门负责人，基金经理不参与估值流程。参与人员的相关工作经历均在五年以上。参与各方之间不存在任何重大利益冲突。已采用的估值技术相关参数或定价服务均来自独立第三方。

#### 4.8 管理人对报告期内基金利润分配情况的说明

根据基金合同的规定，在符合有关基金分红条件的前提下，基金收益分配每年至多 4 次；每次基金收益分配数额由基金管理人根据实际情况确定。基于本基金的性质和特点，本基金收益分配不须以弥补浮动亏损为前提，收益分配后有可能使基金份额净值低于面值。报告期内基金未实施收益分配。

#### 4.9 报告期内管理人对本基金持有人数或基金资产净值预警情形的说明

注：无。

## § 5 托管人报告

### 5.1 报告期内本基金托管人遵规守信情况声明

本报告期内，中信建投证券股份有限公司（以下称“本托管人”）在华泰柏瑞中证沪港深互联网交易型开放式指数证券投资基金（以下称“本基金”）的托管过程中，严格遵守《证券投资基金法》及其他有关法律法规、基金合同和托管协议的有关规定，不存在损害基金份额持有人利益的行为，完全尽职尽责地履行了应尽的义务。

### 5.2 托管人对报告期内本基金投资运作遵规守信、净值计算、利润分配等情况的说明

本报告期内，本托管人根据《证券投资基金法》及其他有关法律法规、基金合同和托管协议的规定，对本基金管理人的投资运作进行了必要的监督，对基金资产净值的计算、基金份额申购赎回价格的计算以及基金费用开支等方面进行了认真地复核，未发现本基金管理人存在损害基金份额持有人利益的行为。

### 5.3 托管人对本年度报告中财务信息等内容的真实、准确和完整发表意见

本报告中的财务指标、净值表现、收益分配情况、财务会计报告（注：财务会计报告中的“金融工具风险及管理”、“关联方承销证券”、“关联方证券出借”部分未在托管人复核范围内）、投资组合报告等数据真实、准确和完整。

## § 6 审计报告

### 6.1 审计报告基本信息

财务报表是否经过审计	是
审计意见类型	标准无保留意见
审计报告编号	普华永道中天审字(2022)第 28139 号

### 6.2 审计报告的基本内容

审计报告标题	审计报告
审计报告收件人	华泰柏瑞中证沪港深互联网交易型开放式指数证券投资基金全体基金份额持有人：
审计意见	<p>(一)我们审计的内容</p> <p>我们审计了华泰柏瑞中证沪港深互联网交易型开放式指数证券投资基金(以下简称“华泰柏瑞中证沪港深互联网 ETF 基金”)的财务报表，包括 2021 年 12 月 31 日的资产负债表，2021 年 1 月 25 日(基金合同生效日)至 2021 年 12 月 31 日止期间的利润表和所有者权益(基金净值)变动表以及财务报表附注。</p> <p>(二)我们的意见</p>



	<p>我们认为，后附的财务报表在所有重大方面按照企业会计准则和在财务报表附注中所列示的中国证券监督管理委员会（以下简称“中国证监会”）、中国证券投资基金业协会（以下简称“中国基金业协会”）发布的有关规定及允许的基金行业实务操作编制，公允反映了华泰柏瑞中证沪港深互联网 ETF 基金 2021 年 12 月 31 日的财务状况以及 2021 年 1 月 25 日（基金合同生效日）至 2021 年 12 月 31 日止期间的经营成果和基金净值变动情况。</p>
形成审计意见的基础	<p>我们按照中国注册会计师审计准则的规定执行了审计工作。审计报告的“注册会计师对财务报表审计的责任”部分进一步阐述了我们在这些准则下的责任。我们相信，我们获取的审计证据是充分、适当的，为发表审计意见提供了基础。按照中国注册会计师职业道德守则，我们独立于华泰柏瑞中证沪港深互联网 ETF 基金，并履行了职业道德方面的其他责任。</p>
管理层和治理层对财务报表的责任	<p>华泰柏瑞中证沪港深互联网 ETF 基金的基金管理人华泰柏瑞基金管理有限公司（以下简称“基金管理人”）管理层负责按照企业会计准则和中国证监会、中国基金业协会发布的有关规定及允许的基金行业实务操作编制财务报表，使其实现公允反映，并设计、执行和维护必要的内部控制，以使财务报表不存在由于舞弊或错误导致的重大错报。</p> <p>在编制财务报表时，基金管理人管理层负责评估华泰柏瑞中证沪港深互联网 ETF 基金的持续经营能力，披露与持续经营相关的事项（如适用），并运用持续经营假设，除非基金管理人管理层计划清算华泰柏瑞中证沪港深互联网 ETF 基金、终止运营或别无其他现实的选择。</p> <p>基金管理人治理层负责监督华泰柏瑞中证沪港深互联网 ETF 基金的财务报告过程。</p>
注册会计师对财务报表审计的责任	<p>我们的目标是对财务报表整体是否不存在由于舞弊或错误导致的重大错报获取合理保证，并出具包含审计意见的审计报告。合理保证是高水平的保证，但并不能保证按照审计准则执行的审计在某一重大错报存在时总能发现。错报可能由于舞弊或错误导致，如果合理预期错报单独或汇总起来可能影响财务报表使用者依据财务报表作出的经济决策，则通常认为错报是重大的。</p> <p>在按照审计准则执行审计工作的过程中，我们运用职业判断，并保持职业怀疑。同时，我们也执行以下工作：</p> <p>（一）识别和评估由于舞弊或错误导致的财务报表重大错报风险；设计和实施审计程序以应对这些风险，并获取充分、适当的审计证据，作为发表审计意见的基础。由于舞弊可能涉及串通、伪造、故意遗漏、虚假陈述或凌驾于内部控制之上，未能发现由于舞弊导致的重大错报的风险高于未能发现由于错误导致的重大错报的风险。</p> <p>（二）了解与审计相关的内部控制，以设计恰当的审计程序，但目的并非对内部控制的有效性发表意见。</p>

	<p>(三) 评价基金管理人管理层选用会计政策的恰当性和作出会计估计及相关披露的合理性。</p> <p>(四) 对基金管理人管理层使用持续经营假设的恰当性得出结论。同时，根据获取的审计证据，就可能对华泰柏瑞中证沪港深互联网 ETF 基金持续经营能力产生重大疑虑的事项或情况是否存在重大不确定性得出结论。如果我们得出结论认为存在重大不确定性，审计准则要求我们在审计报告中提请报表使用者注意财务报表中的相关披露；如果披露不充分，我们应当发表非无保留意见。我们的结论基于截至审计报告日可获得的信息。然而，未来的事项或情况可能导致华泰柏瑞中证沪港深互联网 ETF 基金不能持续经营。</p> <p>(五) 评价财务报表的总体列报(包括披露)、结构和内容，并评价财务报表是否公允反映相关交易和事项。</p> <p>我们与基金管理人治理层就计划的审计范围、时间安排和重大审计发现等事项进行沟通，包括沟通我们在审计中识别出的值得关注的内部控制缺陷。</p>	
会计师事务所的名称	普华永道中天会计师事务所(特殊普通合伙)	
注册会计师的姓名	张炯	朱宏宇
会计师事务所的地址	中国上海市黄浦区湖滨路 202 号领展企业广场 2 座普华永道中心 11 楼	
审计报告日期	2022 年 03 月 30 日	

## § 7 年度财务报表

### 7.1 资产负债表

会计主体：华泰柏瑞中证沪港深互联网交易型开放式指数证券投资基金

报告截止日：2021 年 12 月 31 日

单位：人民币元

资产	附注号	本期末 2021 年 12 月 31 日
<b>资产：</b>		
银行存款	7.4.7.1	19,805,931.67
结算备付金		128,218.13
存出保证金		114,247.90
交易性金融资产	7.4.7.2	751,231,158.72
其中：股票投资		751,231,158.72
基金投资		-
债券投资		-
资产支持证券投资		-
贵金属投资		-
衍生金融资产	7.4.7.3	-
买入返售金融资产	7.4.7.4	-

应收证券清算款		223,529.33
应收利息	7.4.7.5	4,617.50
应收股利		-
应收申购款		-
递延所得税资产		-
其他资产	7.4.7.6	-
资产总计		771,507,703.25
<b>负债和所有者权益</b>	<b>附注号</b>	<b>本期末 2021年12月31日</b>
<b>负债:</b>		
短期借款		-
交易性金融负债		-
衍生金融负债	7.4.7.3	-
卖出回购金融资产款		-
应付证券清算款		-
应付赎回款		-
应付管理人报酬		325,259.14
应付托管费		65,051.81
应付销售服务费		-
应付交易费用	7.4.7.7	224,530.52
应交税费		-
应付利息		-
应付利润		-
递延所得税负债		-
其他负债	7.4.7.8	230,000.00
负债合计		844,841.47
<b>所有者权益:</b>		
实收基金	7.4.7.9	1,009,605,000.00
未分配利润	7.4.7.10	-238,942,138.22
所有者权益合计		770,662,861.78
负债和所有者权益总计		771,507,703.25

注: 1. 报告截止日 2021 年 12 月 31 日, 基金份额净值 0.7633 元, 基金份额总额 1,009,605,000.00 份。

2. 本财务报表的实际编制期间为 2021 年 1 月 25 日(基金合同生效日)至 2021 年 12 月 31 日止期间。

## 7.2 利润表

会计主体: 华泰柏瑞中证沪港深互联网交易型开放式指数证券投资基金

本报告期: 2021 年 1 月 25 日(基金合同生效日)至 2021 年 12 月 31 日

单位: 人民币元

项目	附注号	本期 2021年1月25日(基金合同 生效日)至2021年12月31
----	-----	--

		日
一、收入		-251,856,807.18
1. 利息收入		935,837.70
其中：存款利息收入	7.4.7.11	873,129.27
债券利息收入		1,064.62
资产支持证券利息收入		-
买入返售金融资产收入		61,643.81
证券出借利息收入		-
其他利息收入		-
2. 投资收益（损失以“-”填列）		-26,588,605.07
其中：股票投资收益	7.4.7.12	-31,346,336.76
基金投资收益	-	-
债券投资收益	7.4.7.13	2,099,513.15
资产支持证券投资收益	7.4.7.13.5	-
贵金属投资收益	7.4.7.14	-
衍生工具收益	7.4.7.15	-
股利收益	7.4.7.16	2,658,218.54
3. 公允价值变动收益（损失以“-”号填列）	7.4.7.17	-225,499,574.91
4. 汇兑收益（损失以“-”号填列）		-
5. 其他收入（损失以“-”号填列）	7.4.7.18	-704,464.90
减：二、费用		9,774,224.61
1. 管理人报酬	7.4.10.2.1	4,479,158.08
2. 托管费	7.4.10.2.2	895,831.64
3. 销售服务费	7.4.10.2.3	-
4. 交易费用	7.4.7.19	4,019,231.03
5. 利息支出		-
其中：卖出回购金融资产支出		-
6. 税金及附加		3.86
7. 其他费用	7.4.7.20	380,000.00
三、利润总额（亏损总额以“-”号填列）		-261,631,031.79
减：所得税费用		-
四、净利润（净亏损以“-”号填列）		-261,631,031.79

### 7.3 所有者权益（基金净值）变动表

会计主体：华泰柏瑞中证沪港深互联网交易型开放式指数证券投资基金

本报告期：2021年1月25日（基金合同生效日）至2021年12月31日

单位：人民币元

项目	本期		
	2021年1月25日（基金合同生效日）至2021年12月31日		
	实收基金	未分配利润	所有者权益合计
一、期初所有者	1,431,605,000.00	-	1,431,605,000.00

权益(基金净值)			
二、本期经营活动产生的基金净值变动数(本期利润)	-	-261,631,031.79	-261,631,031.79
三、本期基金份额交易产生的基金净值变动数(净值减少以“-”号填列)	-422,000,000.00	22,688,893.57	-399,311,106.43
其中:1.基金申购款	70,000,000.00	-15,145,105.69	54,854,894.31
2.基金赎回款	-492,000,000.00	37,833,999.26	-454,166,000.74
四、本期向基金份额持有人分配利润产生的基金净值变动(净值减少以“-”号填列)	-	-	-
五、期末所有者权益(基金净值)	1,009,605,000.00	-238,942,138.22	770,662,861.78

报表附注为财务报表的组成部分。

本报告 7.1 至 7.4 财务报表由下列负责人签署:

<u>韩勇</u>	<u>房伟力</u>	<u>赵景云</u>
基金管理人负责人	主管会计工作负责人	会计机构负责人

## 7.4 报表附注

### 7.4.1 基金基本情况

华泰柏瑞中证沪港深互联网交易型开放式指数证券投资基金(以下简称“本基金”)经中国证券监督管理委员会(以下简称“中国证监会”)证监许可[2021]第 39 号《关于准予华泰柏瑞中证沪港深互联网交易型开放式指数证券投资基金注册的批复》核准,由华泰柏瑞基金管理有限公司依照《中华人民共和国证券投资基金法》和《华泰柏瑞中证沪港深互联网交易型开放式指数证券投资基金基金合同》负责公开募集。本基金为契约型的交易型开放式基金,存续期限不定,首次设立募集不包括认购资金利息共募集人民币 1,431,605,000.00 元,业经普华永道中天会计师事务所(特殊普通合伙)普华永道中天验字(2021)第 0097 号验资报告予以验证。经向中国证监会备案,《华泰柏瑞中证沪港深互联网交易型开放式指数证券投资基金基金合同》于 2021 年 1 月 25 日正式生

效，基金合同生效日的基金份额总额为 1,431,605,000.00 份基金份额，无认购资金利息折合基金份额。本基金的基金管理人为华泰柏瑞基金管理有限公司，基金托管人为中国建投证券股份有限公司。

经上海证券交易所(以下简称“上交所”)自律监管决定书[2021]45 号核准，本基金 1,431,605,000.00 份基金份额于 2021 年 2 月 8 日在上交所挂牌交易。

根据《中华人民共和国证券投资基金法》和《华泰柏瑞中证沪港深互联网交易型开放式指数证券投资基金基金合同》的有关规定，本基金以标的指数成份股、备选成份股为主要投资对象。此外，为更好地实现投资目标，本基金可少量投资于部分非成份股(包括中小板、创业板以及其他经中国证监会核准或注册发行的股票、港股通标的股票、存托凭证)、债券(包括国债、地方政府债、金融债、企业债、公司债、次级债、可转换债券(含分离交易可转债)、可交换债券、央行票据、短期融资券、超短期融资券、中期票据等)、资产支持证券、债券回购、银行存款、货币市场工具、股指期货以及法律法规或中国证监会允许基金投资的其他金融工具(但须符合中国证监会相关规定)。本基金可根据法律法规的规定参与融资及转融通证券出借业务。基金的投资组合比例为：投资于标的指数成份股和备选成份股的比例不得低于基金资产净值的 90%，且不低于非现金基金资产的 80%；每个交易日日终在扣除股指期货合约需缴纳的交易保证金后，本基金应当保持不低于交易保证金一倍的现金，其中现金不包括结算备付金、存出保证金和应收申购款等。本基金力争日均跟踪偏离度控制在 0.2%以内，年化跟踪误差控制在 2%以内。本基金的业绩比较基准为中证沪港深互联网指数收益率。

本财务报表由本基金的基金管理人华泰柏瑞基金管理有限公司于 2022 年 3 月 30 日批准报出。

#### 7.4.2 会计报表的编制基础

本基金的财务报表按照财政部于 2006 年 2 月 15 日及以后期间颁布的《企业会计准则—基本准则》、各项具体会计准则及相关规定(以下合称“企业会计准则”)、中国证监会颁布的《证券投资基金信息披露 XBRL 模板第 3 号<年度报告和中期报告>》、中国证券投资基金业协会(以下简称“中国基金业协会”)颁布的《证券投资基金会计核算业务指引》、《华泰柏瑞中证沪港深互联网交易型开放式指数证券投资基金基金合同》和在财务报表附注 7.4.4 所列示的中国证监会、中国基金业协会发布的有关规定及允许的基金行业实务操作编制。

本财务报表以持续经营为基础编制。

#### 7.4.3 遵循企业会计准则及其他有关规定的声明

本基金 2021 年 1 月 25 日(基金合同生效日)至 2021 年 12 月 31 日止期间的财务报表符合企业会计准则的要求，真实、完整地反映了本基金 2021 年 12 月 31 日的财务状况以及 2021 年 1 月 25

日(基金合同生效日)至 2021 年 12 月 31 日止期间的经营成果和基金净值变动情况等有关信息。

#### 7.4.4 重要会计政策和会计估计

##### 7.4.4.1 会计年度

本基金会计年度为公历 1 月 1 日起至 12 月 31 日止。本期财务报表的实际编制期间为 2021 年 1 月 25 日(基金合同生效日)至 2021 年 12 月 31 日。

##### 7.4.4.2 记账本位币

本基金的记账本位币为人民币。

##### 7.4.4.3 金融资产和金融负债的分类

###### (1) 金融资产的分类

金融资产于初始确认时分类为：以公允价值计量且其变动计入当期损益的金融资产、应收款项、可供出售金融资产及持有至到期投资。金融资产的分类取决于本基金对金融资产的持有意图和持有能力。本基金现无金融资产分类为可供出售金融资产及持有至到期投资。

本基金目前以交易目的持有的股票投资和债券投资分类为以公允价值计量且其变动计入当期损益的金融资产。除衍生工具所产生的金融资产在资产负债表中以衍生金融资产列示外，以公允价值计量且其变动计入当期损益的金融资产在资产负债表中以交易性金融资产列示。

本基金持有的其他金融资产分类为应收款项，包括银行存款、买入返售金融资产和其他各类应收款项等。应收款项是指在活跃市场中没有报价、回收金额固定或可确定的非衍生金融资产。

###### (2) 金融负债的分类

金融负债于初始确认时分类为：以公允价值计量且其变动计入当期损益的金融负债及其他金融负债。本基金目前暂无金融负债分类为以公允价值计量且其变动计入当期损益的金融负债。本基金持有的其他金融负债包括其他各类应付款项等。

##### 7.4.4.4 金融资产和金融负债的初始确认、后续计量和终止确认

金融资产或金融负债于本基金成为金融工具合同的一方时，按公允价值在资产负债表内确认。以公允价值计量且其变动计入当期损益的金融资产，取得时发生的相关交易费用计入当期损益；对于支付的价款中包含的债券起息日或上次除息日至购买日止的利息，单独确认为应收项目。应收款项和其他金融负债的相关交易费用计入初始确认金额。

对于以公允价值计量且其变动计入当期损益的金融资产，按照公允价值进行后续计量；对于应收款项和其他金融负债采用实际利率法，以摊余成本进行后续计量。

金融资产满足下列条件之一的，予以终止确认：(1) 收取该金融资产现金流量的合同权利终止；

(2) 该金融资产已转移，且本基金将金融资产所有权上几乎所有的风险和报酬转移给转入方；或者(3) 该金融资产已转移，虽然本基金既没有转移也没有保留金融资产所有权上几乎所有的风险和报酬，但是放弃了对该金融资产控制。

金融资产终止确认时，其账面价值与收到的对价的差额，计入当期损益。

当金融负债的现时义务全部或部分已经解除时，终止确认该金融负债或义务已解除的部分。终止确认部分的账面价值与支付的对价之间的差额，计入当期损益。

#### 7.4.4.5 金融资产和金融负债的估值原则

本基金持有的股票投资和债券投资按如下原则确定公允价值并进行估值：

(1) 存在活跃市场的金融工具按其估值日的市场交易价格确定公允价值；估值日无交易且最近交易日后未发生影响公允价值计量的重大事件的，按最近交易日的市场交易价格确定公允价值。有充足证据表明估值日或最近交易日的市场交易价格不能真实反映公允价值的，应对市场交易价格进行调整，确定公允价值。与上述投资品种相同，但具有不同特征的，应以相同资产或负债的公允价值为基础，并在估值技术中考虑不同特征因素的影响。特征是指对资产出售或使用的限制等，如果该限制是针对资产持有者的，那么在估值技术中不应将该限制作为特征考虑。此外，基金管理人不应考虑因大量持有相关资产或负债所产生的溢价或折价。

(2) 当金融工具不存在活跃市场，采用在当前情况下适用并且有足够可利用数据和其他信息支持的估值技术确定公允价值。采用估值技术时，优先使用可观察输入值，只有在无法取得相关资产或负债可观察输入值或取得不切实可行的情况下，才可以使用不可观察输入值。

(3) 如经济环境发生重大变化或证券发行人发生影响金融工具价格的重大事件，应对估值进行调整并确定公允价值。

#### 7.4.4.6 金融资产和金融负债的抵销

本基金持有的资产和承担的负债基本为金融资产和金融负债。当本基金 1) 具有抵销已确认金额的法定权利且该种法定权利现在是可执行的；且 2) 交易双方准备按净额结算时，金融资产与金融负债按抵销后的净额在资产负债表中列示。

#### 7.4.4.7 实收基金

实收基金为对外发行基金份额所募集的总金额在扣除损益平准金分摊部分后的余额。由于申购和赎回引起的实收基金变动分别于基金申购确认日及基金赎回确认日认列。

#### 7.4.4.8 损益平准金

损益平准金包括已实现平准金和未实现平准金。已实现平准金指在申购或赎回基金份额时，



申购或赎回款项中包含的按累计未分配的已实现损益占基金净值比例计算的金额。未实现平准金指在申购或赎回基金份额时，申购或赎回款项中包含的按累计未实现损益占基金净值比例计算的金额。损益平准金于基金申购确认日或基金赎回确认日认列，并于期末全额转入未分配利润/(累计亏损)。

#### 7.4.4.9 收入/（损失）的确认和计量

股票投资在持有期间应取得的现金股利扣除由上市公司代扣代缴的个人所得税后的净额确认为投资收益。债券投资在持有期间应取得的按票面利率或者发行价计算的利息扣除在适用情况下由债券发行企业代扣代缴的个人所得税及由基金管理人缴纳的增值税后的净额确认为利息收入。以公允价值计量且其变动计入当期损益的金融资产在持有期间的公允价值变动确认为公允价值变动损益；于处置时，其处置价格与初始确认金额之间的差额确认为投资收益，其中包括从公允价值变动损益结转的公允价值累计变动额。

应收款项在持有期间确认的利息收入按实际利率法计算，实际利率法与直线法差异较小的则按直线法计算。

#### 7.4.4.10 费用的确认和计量

本基金的管理人报酬和托管费在费用涵盖期间按基金合同约定的费率和计算方法逐日确认。

其他金融负债在持有期间确认的利息支出按实际利率法计算，实际利率法与直线法差异较小的则按直线法计算。

#### 7.4.4.11 基金的收益分配政策

每一基金份额享有同等分配权。本基金收益以现金形式分配；基金管理人每季度定期对基金相对标的指数的超额收益率进行一次评估，基金收益评价日核定的基金累计报酬率超过标的指数同期累计报酬率达到 1%以上，方可对超额收益进行分配；本基金的收益分配不须以弥补浮动亏损为前提，收益分配后有可能使还原后基金份额净值低于面值。基金收益分配比例为收益评价日符合上述分红条件的基金超额收益的 100%，基金收益分配每年至多 4 次。

经宣告的拟分配基金收益于分红除权日从所有者权益转出。

#### 7.4.4.12 外币交易

外币交易按交易发生日的即期汇率将外币金额折算为人民币入账。

以公允价值计量的外币非货币性项目，于估值日采用估值日的即期汇率折算为人民币，所产生的折算差额直接计入公允价值变动损益科目。

#### 7.4.4.13 分部报告

本基金以内部组织结构、管理要求、内部报告制度为依据确定经营分部，以经营分部为基础确定报告分部并披露分部信息。经营分部是指本基金内同时满足下列条件的组成部分：(1) 该组成部分能够在日常活动中产生收入、发生费用；(2) 本基金的基金管理人能够定期评价该组成部分的经营成果，以决定向其配置资源、评价其业绩；(3) 本基金能够取得该组成部分的财务状况、经营成果和现金流量等有关会计信息。如果两个或多个经营分部具有相似的经济特征，并且满足一定条件的，则合并为一个经营分部。

本基金目前以一个单一的经营分部运作，不需要披露分部信息。

#### 7.4.4.14 其他重要的会计政策和会计估计

根据本基金的估值原则和中国证监会允许的基金行业估值实务操作，本基金确定以下类别股票投资和债券投资的公允价值时采用的估值方法及其关键假设如下：

(1) 对于在锁定期内的非公开发行股票、首次公开发行股票时公司股东公开发售股份、通过大宗交易取得的带限售期的股票等流通受限股票，根据中国基金业协会中基协发[2017]6号《关于发布〈证券投资基金投资流通受限股票估值指引(试行)〉的通知》之附件《证券投资基金投资流通受限股票估值指引(试行)》(以下简称“指引”)，按估值日在证券交易所上市交易的同一股票的公允价值扣除中证指数有限公司根据指引所独立提供的该流通受限股票剩余限售期对应的流动性折扣后的价值进行估值。

(2) 对于在证券交易所上市或挂牌转让的固定收益品种(可转换债券、资产支持证券和私募债券除外)及在银行间同业市场交易的固定收益品种，根据中国证监会公告[2017]13号《中国证监会关于证券投资基金估值业务的指导意见》及《中国证券投资基金业协会估值核算工作小组关于2015年1季度固定收益品种的估值处理标准》采用估值技术确定公允价值。本基金持有的证券交易所上市或挂牌转让的固定收益品种(可转换债券、资产支持证券和私募债券除外)，按照中证指数有限公司所独立提供的估值结果确定公允价值。本基金持有的银行间同业市场固定收益品种按照中债金融估值中心有限公司所独立提供的估值结果确定公允价值。

#### 7.4.5 会计政策和会计估计变更以及差错更正的说明

##### 7.4.5.1 会计政策变更的说明

财政部于2017年颁布了修订后的《企业会计准则第14号—收入》，本基金在编制2021年1月25日(基金合同生效日)至2021年12月31日止期间的财务报表时已采用该准则，该准则的采用未对本基金财务报表产生重大影响。

#### 7.4.5.2 会计估计变更的说明

本基金本报告期未发生会计估计变更。

#### 7.4.5.3 差错更正的说明

本基金在本报告期间无须说明的会计差错更正。

#### 7.4.6 税项

根据财政部、国家税务总局财税[2002]128号《关于开放式证券投资基金有关税收问题的通知》、财税[2008]1号《关于企业所得税若干优惠政策的通知》、财税[2012]85号《关于实施上市公司股息红利差别化个人所得税政策有关问题的通知》、财税[2014]81号《财政部国家税务总局证监会关于沪港股票市场交易互联互通机制试点有关税收政策的通知》、财税[2015]101号《关于上市公司股息红利差别化个人所得税政策有关问题的通知》、财税[2016]36号《关于全面推开营业税改征增值税试点的通知》、财税[2016]46号《关于进一步明确全面推开营改增试点金融业有关政策的通知》、财税[2016]70号《关于金融机构同业往来等增值税政策的补充通知》、财税[2016]127号《财政部国家税务总局证监会关于深港股票市场交易互联互通机制试点有关税收政策的通知》、财税[2016]140号《关于明确金融 房地产开发 教育辅助服务等增值税政策的通知》、财税[2017]2号《关于资管产品增值税政策有关问题的补充通知》、财税[2017]56号《关于资管产品增值税有关问题的通知》、财税[2017]90号《关于租入固定资产进项税额抵扣等增值税政策的通知》及其他相关财税法规和实务操作，主要税项列示如下：

(1) 资管产品运营过程中发生的增值税应税行为，以资管产品管理人为增值税纳税人。资管产品管理人运营资管产品过程中发生的增值税应税行为，暂适用简易计税方法，按照3%的征收率缴纳增值税。

对证券投资基金管理人运用基金买卖股票、债券的转让收入免征增值税，对国债、地方政府债以及金融同业往来利息收入亦免征增值税。资管产品管理人运营资管产品提供的贷款服务，以产生的利息及利息性质的收入为销售额。

(2) 对基金从证券市场中取得的收入，包括买卖股票、债券的差价收入，股票的股息、红利收入，债券的利息收入及其他收入，暂不征收企业所得税。

(3) 对基金取得的企业债券利息收入，应由发行债券的企业在向基金支付利息时代扣代缴20%的个人所得税。对基金从上市公司取得的股息红利所得，持股期限在1个月以内(含1个月)的，其股息红利所得全额计入应纳税所得额；持股期限在1个月以上至1年(含1年)的，暂减按50%计入应纳税所得额；持股期限超过1年的，暂免征收个人所得税。对基金持有的上市公司限售股，解禁后取得的股息、红利收入，按照上述规定计算纳税，持股时间自解禁日起计算；解禁前取得

的股息、红利收入继续暂减按 50% 计入应纳税所得额。上述所得统一适用 20% 的税率计征个人所得税。

对基金通过沪港通或深港通投资香港联交所上市 H 股取得的股息红利，H 股公司应向中国证券登记结算有限责任公司（以下简称“中国结算”）提出申请，由中国结算向 H 股公司提供内地个人投资者名册，H 股公司按照 20% 的税率代扣个人所得税。基金通过沪港通或深港通投资香港联交所上市的非 H 股取得的股息红利，由中国结算按照 20% 的税率代扣个人所得税。

(4) 基金卖出股票按 0.1% 的税率缴纳股票交易印花税，买入股票不征收股票交易印花税。基金通过沪港通或深港通买卖、继承、赠与联交所上市股票，按照香港特别行政区现行税法规定缴纳印花税。

(5) 本基金的城市维护建设税、教育费附加和地方教育附加等税费按照实际缴纳增值税额的适用比例计算缴纳。

#### 7.4.7 重要财务报表项目的说明

##### 7.4.7.1 银行存款

单位：人民币元

项目	本期末 2021 年 12 月 31 日
活期存款	19,805,931.67
定期存款	-
其中：存款期限 1 个月以内	-
存款期限 1-3 个月	-
存款期限 3 个月以上	-
其他存款	-
合计	19,805,931.67

##### 7.4.7.2 交易性金融资产

单位：人民币元

项目	本期末 2021 年 12 月 31 日		
	成本	公允价值	公允价值变动
股票	976,730,733.63	751,231,158.72	-225,499,574.91
贵金属投资-金交所黄金合约	-	-	-
债券	交易所市场	-	-
	银行间市场	-	-
	合计	-	-
资产支持证券	-	-	-
基金	-	-	-

其他	-	-	-
合计	976,730,733.63	751,231,158.72	-225,499,574.91

#### 7.4.7.3 衍生金融资产/负债

注：本基金本报告期末未持有衍生金融资产/负债。

#### 7.4.7.4 买入返售金融资产

##### 7.4.7.4.1 各项买入返售金融资产期末余额

注：本基金本报告期末未持有买入返售金融资产。

##### 7.4.7.4.2 期末买断式逆回购交易中取得的债券

注：本基金本报告期末未持有从买断式逆回购交易中取得的债券。

#### 7.4.7.5 应收利息

单位：人民币元

项目	本期末 2021年12月31日
应收活期存款利息	4,184.47
应收定期存款利息	-
应收其他存款利息	-
应收结算备付金利息	217.85
应收债券利息	-
应收资产支持证券利息	-
应收买入返售证券利息	-
应收申购款利息	-
应收黄金合约拆借孳息	-
应收出借证券利息	-
其他	215.18
合计	4,617.50

#### 7.4.7.6 其他资产

注：本基金本报告期末未持有其他资产。

#### 7.4.7.7 应付交易费用

单位：人民币元

项目	本期末 2021年12月31日
交易所市场应付交易费用	224,530.52
银行间市场应付交易费用	-
合计	224,530.52

#### 7.4.7.8 其他负债

单位：人民币元

项目	本期末 2021年12月31日
应付券商交易单元保证金	-
应付赎回费	-
应付证券出借违约金	-
预提费用	230,000.00
合计	230,000.00

#### 7.4.7.9 实收基金

金额单位：人民币元

项目	本期 2021年1月25日（基金合同生效日）至2021年12月31日	
	基金份额（份）	账面金额
基金合同生效日	1,431,605,000.00	1,431,605,000.00
本期申购	70,000,000.00	70,000,000.00
本期赎回（以“-”号填列）	-492,000,000.00	-492,000,000.00
- 基金拆分/份额折算前	-	-
基金拆分/份额折算调整	-	-
本期申购	-	-
本期赎回（以“-”号填列）	-	-
本期末	1,009,605,000.00	1,009,605,000.00

注：1. 投资者申购、赎回的基金份额需为最小申购赎回单位的整数倍。

2. 本基金于2021年1月19日公开发售，共募集有效净认购资金人民币1,431,605,000.00元，折合为1,431,605,000.00份基金份额。根据《华泰柏瑞中证沪港深互联网交易型开放式指数证券投资基金招募说明书》的规定，本基金设立募集期内无认购资金产生的利息收入。

3. 根据《华泰柏瑞中证沪港深互联网交易型开放式指数证券投资基金基金合同》、《华泰柏瑞中证沪港深互联网交易型开放式指数证券投资基金招募说明书》及《华泰柏瑞中证沪港深互联网交易型开放式指数证券投资基金开放日常申购、赎回业务的公告》的相关规定，本基金于2021年1月25日（基金合同生效日）至2021年2月7日止期间暂不向投资人开放基金交易，申购和赎回业务自2021年2月8日起开始办理。

#### 7.4.7.10 未分配利润

单位：人民币元

项目	已实现部分	未实现部分	未分配利润合计
基金合同生效日	-	-	-
本期利润	-36,131,456.88	-225,499,574.91	-261,631,031.79
本期基金份额交易产生的变动数	1,479,888.84	21,209,004.73	22,688,893.57
其中：基金申购款	-1,407,243.71	-13,737,861.98	-15,145,105.69
基金赎回款	2,887,132.55	34,946,866.71	37,833,999.26

本期已分配利润	-	-	-
本期末	-34,651,568.04	-204,290,570.18	-238,942,138.22

#### 7.4.7.11 存款利息收入

单位：人民币元

项目	本期	
	2021年1月25日（基金合同生效日）至2021年12月31日	
活期存款利息收入		764,252.51
定期存款利息收入		-
其他存款利息收入		-
结算备付金利息收入		83,366.75
其他		25,510.01
合计		873,129.27

#### 7.4.7.12 股票投资收益

##### 7.4.7.12.1 股票投资收益项目构成

单位：人民币元

项目	本期	
	2021年1月25日（基金合同生效日）至2021年12月31日	
股票投资收益——买卖股票差价收入		-27,903,703.74
股票投资收益——赎回差价收入		-3,442,633.02
股票投资收益——申购差价收入		-
股票投资收益——证券出借差价收入		-
合计		-31,346,336.76

##### 7.4.7.12.2 股票投资收益——买卖股票差价收入

单位：人民币元

项目	本期	
	2021年1月25日（基金合同生效日）至2021年12月31日	
卖出股票成交总额		633,003,808.31
减：卖出股票成本总额		660,907,512.05
买卖股票差价收入		-27,903,703.74

##### 7.4.7.12.3 股票投资收益——赎回差价收入

单位：人民币元

项目	本期	
	2021年1月25日（基金合同生效日）至2021年12月31日	
赎回基金份额对价总额		454,166,000.74
减：现金支付赎回款总额		407,348,239.74
减：赎回股票成本总额		50,260,394.02

赎回差价收入	-3,442,633.02
--------	---------------

#### 7.4.7.12.4 股票投资收益——申购差价收入

注：本基金本报告期内无股票投资收益-申购差价收入。

#### 7.4.7.12.5 股票投资收益——证券出借差价收入

注：本基金本报告期内无股票投资收益-证券出借差价收入。

### 7.4.7.13 债券投资收益

#### 7.4.7.13.1 债券投资收益项目构成

单位：人民币元

项目	本期 2021年1月25日（基金合同生效日）至2021年12月 31日
债券投资收益——买卖债券（、债转股及债券到期兑付）差价收入	2,099,513.15
债券投资收益——赎回差价收入	-
债券投资收益——申购差价收入	-
合计	2,099,513.15

#### 7.4.7.13.2 债券投资收益——买卖债券差价收入

单位：人民币元

项目	本期 2021年1月25日（基金合同生效日）至2021年12 月31日
卖出债券（、债转股及债券到期兑付）成交总额	7,492,209.89
减：卖出债券（、债转股及债券到期兑付）成本总额	5,391,600.00
减：应收利息总额	1,096.74
买卖债券差价收入	2,099,513.15

#### 7.4.7.13.3 债券投资收益——赎回差价收入

注：本基金本报告期内无债券投资收益——赎回差价收入。

#### 7.4.7.13.4 债券投资收益——申购差价收入

注：本基金本报告期内无债券投资收益——申购差价收入。

#### 7.4.7.13.5 资产支持证券投资收益

注：本基金本报告期内无资产支持证券投资收益。



#### 7.4.7.14 贵金属投资收益

##### 7.4.7.14.1 贵金属投资收益项目构成

注：本基金本报告期内无贵金属投资收益。

##### 7.4.7.14.2 贵金属投资收益——买卖贵金属差价收入

注：本基金本报告期内无贵金属投资收益——买卖贵金属差价收入。

##### 7.4.7.14.3 贵金属投资收益——赎回差价收入

注：本基金本报告期内无贵金属投资收益——赎回差价收入。

##### 7.4.7.14.4 贵金属投资收益——申购差价收入

注：本基金本报告期内无贵金属投资收益——申购差价收入。

#### 7.4.7.15 衍生工具收益

##### 7.4.7.15.1 衍生工具收益——买卖权证差价收入

注：本基金本报告期内无衍生工具收益——买卖权证差价收入。

##### 7.4.7.15.2 衍生工具收益——其他投资收益

注：本基金本报告期内无衍生工具收益——其他投资收益。

#### 7.4.7.16 股利收益

单位：人民币元

项目	本期
	2021年1月25日（基金合同生效日）至2021年12月31日
股票投资产生的股利收益	2,658,218.54
其中：证券出借权益补偿收入	-
基金投资产生的股利收益	-
合计	2,658,218.54

#### 7.4.7.17 公允价值变动收益

单位：人民币元

项目名称	本期
	2021年1月25日（基金合同生效日）至2021年12月31日
1. 交易性金融资产	-225,499,574.91
股票投资	-225,499,574.91
债券投资	-
资产支持证券投资	-
基金投资	-
贵金属投资	-

其他	-
2. 衍生工具	-
权证投资	-
3. 其他	-
减：应税金融商品公允价值变动产生的预估增值税	-
合计	-225,499,574.91

#### 7.4.7.18 其他收入

单位：人民币元

项目	本期 2021年1月25日（基金合同生效日）至2021年12月31日
基金赎回费收入	-
替代损益	-704,464.90
合计	-704,464.90

注：替代损益是指投资者采用可以现金替代或退补现金替代方式申购(赎回)本基金时，补入(卖出)被替代股票的实际买入成本(实际卖出金额)与申购(赎回)确认日估值的差额或强制退款的被替代股票在强制退款计算日与申购(赎回)确认日估值的差额。

#### 7.4.7.19 交易费用

单位：人民币元

项目	本期 2021年1月25日（基金合同生效日）至2021年12月31日
交易所市场交易费用	4,019,231.03
银行间市场交易费用	-
合计	4,019,231.03

#### 7.4.7.20 其他费用

单位：人民币元

项目	本期 2021年1月25日（基金合同生效日）至2021年12月31日
审计费用	100,000.00
信息披露费	110,000.00
证券出借违约金	-
注册登记费（中登上海）	150,000.00
IOPV 计算与发布费用	20,000.00
合计	380,000.00

## 7.4.8 或有事项、资产负债表日后事项的说明

### 7.4.8.1 或有事项

截至资产负债表日，本基金并无须作披露的或有事项。

### 7.4.8.2 资产负债表日后事项

截至财务报表报出日，本基金并无须作披露的资产负债表日后事项。

## 7.4.9 关联方关系

关联方名称	与本基金的关系
华泰柏瑞基金管理有限公司（“华泰柏瑞基金”）	基金管理人、基金销售机构
中信建投证券股份有限公司（“中信建投”）	基金托管人、基金销售机构
华泰证券股份有限公司（“华泰证券”）	基金管理人的股东、申购赎回代理券商、基金销售机构
PineBridge Investment LLC	基金管理人的股东
苏州新区高新技术产业股份有限公司	基金管理人的股东
华泰联合证券有限责任公司（“华泰联合证券”）	基金管理人的股东华泰证券的控股子公司
柏瑞爱建资产管理（上海）有限公司	基金管理人的控股子公司

注：下述关联交易均在正常业务范围内按一般商业条款订立。

## 7.4.10 本报告期及上年度可比期间的关联方交易

### 7.4.10.1 通过关联方交易单元进行的交易

#### 7.4.10.1.1 股票交易

金额单位：人民币元

关联方名称	本期 2021年1月25日（基金合同生效日）至2021年12月31日	
	成交金额	占当期股票成交总额的比例（%）
中信建投	2,292,331,592.23	100.00

#### 7.4.10.1.2 权证交易

注：本基金本报告期内未有通过关联方交易单元进行的权证交易。

#### 7.4.10.1.3 应支付关联方的佣金

金额单位：人民币元

关联方名称	本期 2021年1月25日（基金合同生效日）至2021年12月31日
-------	---------------------------------------

	当期 佣金	占当期佣金总量 的比例 (%)	期末应付佣金余额	占期末应付佣金 总额的比例 (%)
中信建投	2,163,036.61	100.00	224,530.52	100.00

注：1. 上述佣金参考市场价格经本基金的基金管理人与对方协商确定，以扣除由中国证券登记结算有限责任公司收取的证管费和经手费的净额列示。

2. 该类佣金协议的服务范围还包括佣金收取方为本基金提供的证券投资研究成果和市场信息服务等。

#### 7.4.10.2 关联方报酬

##### 7.4.10.2.1 基金管理费

单位：人民币元

项目	本期 2021年1月25日（基金合同生效日）至2021年12月31日
当期发生的基金应支付的管理费	4,479,158.08
其中：支付销售机构的客户维护费	-

注：支付基金管理人华泰柏瑞基金的管理人报酬按前一日基金资产净值 0.50% 的年费率计提，逐日累计至每月月底，按月支付。其计算公式为：

日管理人报酬 = 前一日基金资产净值 × 0.50% / 当年天数。

##### 7.4.10.2.2 基金托管费

单位：人民币元

项目	本期 2021年1月25日（基金合同生效日）至2021年12月31日
当期发生的基金应支付的托管费	895,831.64

注：支付基金托管人中信建投证券的托管费按前一日基金资产净值 0.10% 的年费率计提，逐日累计至每月月底，按月支付。其计算公式为：

日托管费 = 前一日基金资产净值 × 0.10% / 当年天数。

#### 7.4.10.3 与关联方进行银行间同业市场的债券（含回购）交易

注：本基金本报告期内未与关联方进行银行间同业市场的债券（含回购）交易。

#### 7.4.10.4 报告期内转融通证券出借业务发生重大关联交易事项的说明

##### 7.4.10.4.1 与关联方通过约定申报方式进行的适用固定期限费率的证券出借业务的情况

注：本基金本报告期内转融通证券出借业务未发生重大关联交易事项。

#### 7.4.10.4.2 与关联方通过约定申报方式进行的适用市场化期限费率的证券出借业务的情况

注：本基金本报告期内未发生与关联方通过约定申报方式进行的适用市场化期限费率的证券出借业务的情况。

#### 7.4.10.5 各关联方投资本基金的情况

##### 7.4.10.5.1 报告期内基金管理人运用自有资金投资本基金的情况

注：本报告期内基金管理人未投资本基金。

##### 7.4.10.5.2 报告期末除基金管理人之外的其他关联方投资本基金的情况

份额单位：份

关联方名称	本期末 2021年12月31日	
	持有的 基金份额	持有的基金份额 占基金总份额的比例 (%)
华泰证券股份有限公司	5,031,300.00	0.4983

##### 7.4.10.6 由关联方保管的银行存款余额及当期产生的利息收入

注：本基金本报告期内无关联方保管的银行存款余额及当期产生的利息收入。

##### 7.4.10.7 本基金在承销期内参与关联方承销证券的情况

金额单位：人民币元

本期 2021年1月25日（基金合同生效日）至2021年12月31日					
关联方名称	证券代码	证券名称	发行方式	基金在承销期内买入	
				数量（单位： 张）	总金额
中信建投	301177	迪阿股份	网下申购	3,828	447,416.64
华泰联合证券	301155	海力风电	网下申购	7,080	429,472.80
华泰联合证券	688192	迪哲医药	网下申购	7,252	381,310.16
华泰联合证券	688151	华强科技	网下申购	10,280	360,725.20
华泰联合证券	688280	精进电动	网下申购	21,211	292,287.58
中信建投	301090	华润材料	网下申购	27,635	288,785.75
中信建投	688262	国芯科技	网下申购	6,809	285,841.82
华泰联合证券	688083	中望软件	网下申购	1,837	276,468.50
华泰联合证券	301093	华兰股份	网下申购	4,088	237,431.04
中信建投	688728	格科微	网下申购	16,123	231,848.74
中信建投	301100	风光股份	网下申购	5,985	166,442.85
中信建投	688167	炬光科技	网下申购	2,014	158,481.66
中信建投	688248	南网科技	网下申购	11,763	143,979.12
华泰联合证券、中	601728	中国电信	网上配售	29,000	131,370.00

信建投					
华泰联合证券	301179	泽宇智能	网下申购	2,941	129,374.59
中信建投	301168	通灵股份	网下申购	3,281	128,221.48
华泰联合证券	688236	春立医疗	网下申购	4,052	120,790.12
华泰联合证券	688161	威高骨科	网下申购	3,069	111,159.18
中信建投	300973	立高食品	网下申购	3,593	101,610.04
中信建投	688707	振华新材	网下申购	8,130	95,527.50
华泰联合证券	600905	三峡能源	网上配售	33,000	87,450.00
中信建投	301018	申菱环境	网下申购	7,811	64,753.19
中信建投	688385	复旦微电	网下申购	8,986	55,982.78
华泰联合证券	688097	博众精工	网下申购	3,983	44,888.41
中信建投	688697	纽威数控	网下申购	5,837	44,069.35
中信建投	688625	呈和科技	网下申购	2,672	44,034.56
华泰联合证券	301078	孩子王	网下申购	7,551	43,569.27
华泰联合证券	688613	奥精医疗	网下申购	2,617	42,997.31
华泰联合证券	300952	恒辉安防	网下申购	3,398	39,824.56
中信建投	688269	凯立新材	网下申购	1,941	36,762.54
中信建投	601665	齐鲁银行	网下申购	6,731	36,078.16
中信建投	688456	有研粉材	网下申购	3,396	36,065.52
中信建投	600927	永安期货	网下申购	1,859	33,406.23
中信建投	688636	智明达	网下申购	918	31,671.00
华泰联合证券	688787	海天瑞声	网下申购	817	30,179.98
华泰联合证券	605499	东鹏饮料	网下申购	632	29,242.64
中信建投	600906	财达证券	网下申购	7,597	28,564.72
中信建投	688323	瑞华泰	网下申购	4,513	26,942.61
中信建投	300987	川网传媒	网下申购	3,004	20,397.16
中信建投	300962	中金辐照	网下申购	5,757	19,573.80
华泰联合证券	688314	康拓医疗	网下申购	1,085	18,813.90
中信建投	601528	瑞丰银行	网下申购	2,230	18,107.60
华泰联合证券	688722	同益中	网下申购	3,687	16,628.37
华泰联合证券	301033	迈普医学	网下申购	1,076	16,290.64
华泰联合证券	605389	长龄液压	网下申购	356	14,026.40
中信建投	605305	中际联合	网下申购	368	13,961.92
中信建投	603511	爱慕股份	网下申购	553	11,607.47
华泰联合证券	605208	永茂泰	网下申购	801	10,733.40
中信建投	001210	金房节能	网下申购	311	8,711.11
华泰联合证券	001234	泰慕士	网下申购	333	5,504.49

#### 7.4.10.8 其他关联交易事项的说明

本基金本报告期内无须作说明的其他关联交易事项。

#### 7.4.11 利润分配情况

注：本基金本报告期内未进行利润分配。

## 7.4.12 期末(2021年12月31日)本基金持有的流通受限证券

## 7.4.12.1 因认购新发/增发证券而于期末持有的流通受限证券

金额单位：人民币元

7.4.12.1.1 受限证券类别：股票										
证券代码	证券名称	成功认购日	可流通日	流通受限类型	认购价格	期末估值单价	数量(单位:股)	期末成本总额	期末估值总额	备注
688303	大全能源	2021年7月15日	2022年1月24日	新股锁定期内	21.49	60.51	14,560	312,894.40	881,025.60	-
688772	珠海冠宇	2021年9月30日	2022年4月15日	新股锁定期内	14.43	39.09	12,960	187,012.80	506,606.40	-
688262	国芯科技	2021年12月28日	2022年1月6日	新股未上市	41.98	41.98	6,809	285,841.82	285,841.82	-
688793	倍轻松	2021年7月7日	2022年1月17日	新股锁定期内	27.40	101.73	1,454	39,839.60	147,915.42	-
688212	澳华内镜	2021年11月8日	2022年5月16日	新股锁定期内	22.50	32.82	3,496	78,660.00	114,738.72	-
688296	和达科技	2021年7月19日	2022年1月27日	新股锁定期内	12.46	49.67	2,173	27,075.58	107,932.91	-
688509	正元地信	2021年7月22日	2022年2月7日	新股锁定期内	1.97	6.17	15,433	30,403.01	95,221.61	-
301136	招标股份	2021年12月31日	2022年1月11日	新股未上市	10.52	10.52	7,172	75,449.44	75,449.44	-
688787	海天瑞声	2021年8月5日	2022年2月14日	新股锁定期内	36.94	87.35	817	30,179.98	71,364.95	-
688622	禾信仪器	2021年9月3日	2022年3月14日	新股锁定期内	17.70	56.93	1,204	21,310.80	68,543.72	-
301155	海力风电	2021年11月17日	2022年5月24日	新股锁定期内	60.66	96.75	708	42,947.28	68,499.00	-
301050	雷电微力	2021年8月17日	2022年2月24日	新股锁定期内	60.64	234.74	233	14,129.12	54,694.42	-

301177	迪阿股份	2021年 12月8日	2022年 6月15日	新股锁 定期内	116.88	116.08	383	44,765.04	44,458.64	-
301087	可孚医疗	2021年 10月15日	2022年 4月25日	新股锁 定期内	93.09	75.34	522	48,592.98	39,327.48	-
688722	同益中	2021年 10月8日	2022年 4月19日	新股锁 定期内	4.51	10.19	3,687	16,628.37	37,570.53	-
301035	润丰股份	2021年 7月21日	2022年 1月28日	新股锁 定期内	22.04	56.28	644	14,193.76	36,244.32	-
301090	华润材料	2021年 10月19日	2022年 4月26日	新股锁 定期内	10.45	11.22	2,764	28,883.80	31,012.08	-
301039	中集车辆	2021年 7月1日	2022年 1月10日	新股锁 定期内	6.96	12.51	2,064	14,365.44	25,820.64	-
301058	中粮工科	2021年 9月1日	2022年 3月9日	新股锁 定期内	3.55	18.24	1,386	4,920.30	25,280.64	-
301099	雅创电子	2021年 11月10日	2022年 5月23日	新股锁 定期内	21.99	71.36	351	7,718.49	25,047.36	-
301189	奥尼电子	2021年 12月21日	2022年 6月28日	新股锁 定期内	66.18	56.62	435	28,788.30	24,629.70	-
301166	优宁维	2021年 12月21日	2022年 6月28日	新股锁 定期内	86.06	94.50	253	21,773.18	23,908.50	-
301069	凯盛新材	2021年 9月16日	2022年 3月28日	新股锁 定期内	5.17	44.21	539	2,786.63	23,829.19	-
301093	华兰股份	2021年 10月21日	2022年 5月5日	新股锁 定期内	58.08	49.85	409	23,754.72	20,388.65	-
301018	申菱环境	2021年 6月28日	2022年 1月7日	新股锁 定期内	8.29	26.06	782	6,482.78	20,378.92	-
301149	隆华新材	2021年 11月3日	2022年 5月10日	新股锁 定期内	10.07	16.76	1,214	12,224.98	20,346.64	-
301096	百诚医药	2021年 12月13日	2022年 6月20日	新股锁 定期内	79.60	78.53	241	19,183.60	18,925.73	-



		日	日								
301100	风光股份	2021年 12月10 日	2022年 6月17 日	新股锁 定期内	27.81	31.14	599	16,658.19	18,652.86		-
301060	兰卫医学	2021年 9月6 日	2022年 3月14 日	新股锁 定期内	4.17	30.94	587	2,447.79	18,161.78		-
301088	戎美股份	2021年 10月19 日	2022年 4月28 日	新股锁 定期内	33.16	24.67	704	23,344.64	17,367.68		-
301168	通灵股份	2021年 12月2 日	2022年 6月10 日	新股锁 定期内	39.08	52.13	329	12,857.32	17,150.77		-
301101	明月镜片	2021年 12月9 日	2022年 6月16 日	新股锁 定期内	26.91	43.36	371	9,983.61	16,086.56		-
301190	善水科技	2021年 12月17 日	2022年 6月24 日	新股锁 定期内	27.85	27.46	575	16,013.75	15,789.50		-
301118	恒光股份	2021年 11月9 日	2022年 5月18 日	新股锁 定期内	22.70	49.02	315	7,150.50	15,441.30		-
301108	洁雅股份	2021年 11月25 日	2022年 6月6 日	新股锁 定期内	57.27	53.71	280	16,035.60	15,038.80		-
301179	泽宇智能	2021年 12月1 日	2022年 6月8 日	新股锁 定期内	43.99	50.77	295	12,977.05	14,977.15		-
301089	拓新药业	2021年 10月20 日	2022年 4月27 日	新股锁 定期内	19.11	67.93	220	4,204.20	14,944.60		-
301180	万祥科技	2021年 11月9 日	2022年 5月16 日	新股锁 定期内	12.20	22.72	654	7,978.80	14,858.88		-
301111	粤万年青	2021年 11月30 日	2022年 6月7 日	新股锁 定期内	10.48	36.68	379	3,971.92	13,901.72		-
301188	力诺特玻	2021年 11月4 日	2022年 5月11 日	新股锁 定期内	13.00	20.48	647	8,411.00	13,250.56		-
301017	漱玉平民	2021年 6月23 日	2022年 1月5 日	新股锁 定期内	8.86	23.80	555	4,917.30	13,209.00		-
301199	迈赫	2021年	2022年	新股锁	29.28	32.00	402	11,770.56	12,864.00		-

	股份	11月30日	6月7日	定期内						
301020	密封科技	2021年6月28日	2022年1月6日	新股锁定期内	10.64	30.44	421	4,479.44	12,815.24	-
301138	华研精机	2021年12月8日	2022年6月15日	新股锁定期内	26.17	44.86	285	7,458.45	12,785.10	-
301026	浩通科技	2021年7月8日	2022年1月17日	新股锁定期内	18.03	62.73	203	3,660.09	12,734.19	-
301126	达嘉维康	2021年11月30日	2022年6月7日	新股锁定期内	12.37	19.23	662	8,188.94	12,730.26	-
301021	英诺激光	2021年6月28日	2022年1月6日	新股锁定期内	9.46	41.43	290	2,743.40	12,014.70	-
301092	争光股份	2021年10月21日	2022年5月5日	新股锁定期内	36.31	35.52	323	11,728.13	11,472.96	-
301048	金鹰重工	2021年8月11日	2022年2月28日	新股锁定期内	4.13	12.96	843	3,481.59	10,925.28	-
301028	东亚机械	2021年7月12日	2022年1月20日	新股锁定期内	5.31	13.50	733	3,892.23	9,895.50	-
301078	孩子王	2021年9月30日	2022年4月14日	新股锁定期内	5.77	12.14	756	4,362.12	9,177.84	-
301182	凯旺科技	2021年12月16日	2022年6月23日	新股锁定期内	27.12	30.58	294	7,973.28	8,990.52	-
301062	上海艾录	2021年9月7日	2022年3月14日	新股锁定期内	3.31	17.01	523	1,731.13	8,896.23	-
300814	中富电路	2021年8月4日	2022年2月14日	新股锁定期内	8.40	23.88	328	2,755.20	7,832.64	-
301055	张小泉	2021年8月26日	2022年3月7日	新股锁定期内	6.90	21.78	355	2,449.50	7,731.90	-
301133	金钟股份	2021年11月19日	2022年5月26日	新股锁定期内	14.33	26.95	286	4,098.38	7,707.70	-

301198	喜悦智行	2021年11月25日	2022年6月2日	新股锁定期内	21.76	29.20	262	5,701.12	7,650.40	-
301081	严牌股份	2021年10月13日	2022年4月20日	新股锁定期内	12.95	17.44	403	5,218.85	7,028.32	-
301098	金埔园林	2021年11月4日	2022年5月12日	新股锁定期内	12.36	22.17	307	3,794.52	6,806.19	-
301033	迈普医学	2021年7月15日	2022年1月26日	新股锁定期内	15.14	59.97	108	1,635.12	6,476.76	-
301049	超越科技	2021年8月17日	2022年2月24日	新股锁定期内	19.34	32.92	196	3,790.64	6,452.32	-
301032	新柴股份	2021年7月15日	2022年1月24日	新股锁定期内	4.97	12.51	513	2,549.61	6,417.63	-
301056	森赫股份	2021年8月27日	2022年3月7日	新股锁定期内	3.93	11.09	572	2,247.96	6,343.48	-
301036	双乐股份	2021年7月21日	2022年2月16日	新股锁定期内	23.38	29.93	205	4,792.90	6,135.65	-
301041	金百泽	2021年8月2日	2022年2月11日	新股锁定期内	7.31	28.21	215	1,571.65	6,065.15	-
301072	中捷精工	2021年9月22日	2022年3月29日	新股锁定期内	7.46	33.41	181	1,350.26	6,047.21	-
300854	中兰环保	2021年9月8日	2022年3月16日	新股锁定期内	9.96	27.29	203	2,021.88	5,539.87	-
301063	海锅股份	2021年9月9日	2022年3月24日	新股锁定期内	17.40	36.11	153	2,662.20	5,524.83	-
001234	泰慕士	2021年12月31日	2022年1月11日	新股未上市	16.53	16.53	333	5,504.49	5,504.49	-
301059	金三江	2021年9月3日	2022年3月14日	新股锁定期内	8.09	19.30	259	2,095.31	4,998.70	-
301027	华蓝集团	2021年7月8日	2022年1月19日	新股锁定期内	11.45	16.65	286	3,274.70	4,761.90	-

		日	日							
301073	君亭酒店	2021年 9月22 日	2022年 3月30 日	新股锁 定期内	12.24	32.00	144	1,762.56	4,608.00	-
301057	汇隆新材	2021年 8月31 日	2022年 3月9 日	新股锁 定期内	8.03	19.02	218	1,750.54	4,146.36	-
301068	大地海洋	2021年 9月16 日	2022年 3月28 日	新股锁 定期内	13.98	28.38	144	2,013.12	4,086.72	-
301079	邵阳液压	2021年 10月11 日	2022年 4月19 日	新股锁 定期内	11.92	24.82	140	1,668.80	3,474.80	-

注：1、根据《上海证券交易所科创板股票公开发行自律委员会促进科创板初期企业平稳发行行业倡导建议》，本基金获配的科创板股票如经抽签方式确定需要锁定的，锁定期为自发行人股票上市之日起6个月。根据《上海证券交易所科创板上市公司股东以向特定机构投资者询价转让和配售方式减持股份实施细则》，基金通过询价转让受让的股份，在受让后6个月内不得转让。

2、根据《深圳证券交易所创业板首次公开发行证券发行与承销业务实施细则》，发行人和主承销商可以采用摇号限售方式或比例限售方式，安排基金通过网下发行获配的部分创业板股票设置不低于6个月的限售期。

3、基金可使用以基金名义开设的股票账户，选择网上或者网下一种方式进行新股申购。其中基金参与网下申购获得的新股或作为战略投资者参与配售获得的新股，在新股上市后的约定期限内不能自由转让；基金参与网上申购获配的新股，从新股获配日至新股上市日之间不能自由转让。

#### 7.4.12.2 期末持有的暂时停牌等流通受限股票

注：本基金本报告期末未持有暂时停牌等流通受限股票。

#### 7.4.12.3 期末债券正回购交易中作为抵押的债券

##### 7.4.12.3.1 银行间市场债券正回购

注：本基金本报告期末无从事银行间债券正回购交易形成的卖出回购证券款余额。

##### 7.4.12.3.2 交易所市场债券正回购

注：本基金本报告期末无从事交易所债券正回购交易形成的卖出回购证券款余额。

#### 7.4.12.4 期末参与转融通证券出借业务的证券

注：本基金本报告期末无参与转融通证券出借业务的证券。

## 7.4.13 金融工具风险及管理

### 7.4.13.1 风险管理政策和组织架构

本基金为被动式指数基金，其预期的风险和收益高于货币市场基金、债券型基金、混合型基金，主要投资于标的指数成份股和备选成份股。本基金在日常经营活动中面临的与这些金融工具相关的风险主要包括信用风险、流动性风险及市场风险。本基金的基金管理人从事风险管理的主要目标是争取将以上风险控制在限定的范围之内，力争实现保持基金净值增长率与标的指数增长率间的高度正相关，并保持跟踪误差在合同约定的范围内。

本基金的基金管理人建立的风险管理体系由“组织、制度、流程和报告”等四个方面构成。组织是指公司的风险管理组织架构包括董事会下设的风险管理与审计委员会、公司管理层的风险控制委员会、风险管理部和合规法律部以及公司各业务部门，董事会对建立基金风险管理内部控制系统和维持其有效性承担最终责任；制度是指风险管理相关的规章制度，是对组织职能及其工作流程等的具体规定；流程是风险管理的工作流程，它详细规定了各部门之间风险管理工作的内容和程序；报告是对流程的必要反映和记录，既是风险管理工作的重要环节，也是对风险管理工作的总结和披露。

本基金的基金管理人对于金融工具的风险管理方法主要是通过定性分析和定量分析的方法去估测各种风险产生的可能损失。从定性分析的角度出发，判断风险损失的严重程度和出现同类风险损失的频度。而从定量分析的角度出发，根据本基金的投资目标，结合基金资产所运用金融工具特征，通过特定的风险量化指标、模型，日常的量化报告，确定风险损失的限度和相应置信程度，及时可靠地对各种风险进行监督、检查和评估，并通过相应决策，将风险控制在可承受的范围内。

### 7.4.13.2 信用风险

信用风险是指基金在交易过程中因交易对手未履行合约责任，或者基金所投资证券之发行人出现违约、拒绝支付到期本息等情况，导致基金资产损失和收益变化的风险。

本基金的基金管理人在交易前对交易对手的资信状况进行了充分的评估。本基金的银行存款存放在本基金的托管人中信建投证券开立于交通银行的托管账户，因而与银行存款相关的信用风险不重大。本基金在交易所进行的交易均以中国证券登记结算有限责任公司为交易对手完成证券交收和款项清算，违约风险可能性很小；在银行间同业市场进行交易前均对交易对手进行信用评估并对证券交割方式进行限制以控制相应的信用风险。

本基金的基金管理人建立了信用风险管理流程，通过对投资品种信用等级评估来控制证券发行人的信用风险，且通过分散化投资以分散信用风险。

于 2021 年 12 月 31 日，本基金无债券投资。

#### 7.4.13.2.1 按短期信用评级列示的债券投资

注：无。

#### 7.4.13.2.2 按短期信用评级列示的资产支持证券投资

注：无。

#### 7.4.13.2.3 按短期信用评级列示的同业存单投资

注：无。

#### 7.4.13.2.4 按长期信用评级列示的债券投资

注：无。

#### 7.4.13.2.5 按长期信用评级列示的资产支持证券投资

注：无。

#### 7.4.13.2.6 按长期信用评级列示的同业存单投资

注：无。

### 7.4.13.3 流动性风险

流动性风险是指基金在履行与金融负债有关的义务时遇到资金短缺的风险。本基金的流动性风险来自调整基金投资组合时，由于部分成份股流动性差，导致本基金难以及时完成组合调整，或承受较大市场冲击成本，从而造成基金投资组合收益偏离标的指数收益的风险。

于 2021 年 12 月 31 日，本基金所承担的全部金融负债的合同约定到期日均为一个月以内且不计息，可赎回基金份额净值(所有者权益)无固定到期日且不计息，因此账面余额即为未折现的合约到期现金流量。

#### 7.4.13.3.1 报告期内本基金组合资产的流动性风险分析

本基金的基金管理人在基金运作过程中严格按照《公开募集证券投资基金运作管理办法》及《公开募集开放式证券投资基金流动性风险管理规定》等法规的要求对本基金组合资产的流动性

风险进行管理，通过独立的风险管理部门对本基金的组合持仓集中度指标、流通受限制的投资品种比例以及组合在短期内变现能力的综合指标等流动性指标进行持续的监测和分析。

本基金所持部分证券在证券交易所上市，其余亦可在银行间同业市场交易，部分基金资产流通暂时受限制不能自由转让的情况参见附注 7.4.12。此外，本基金可通过卖出回购金融资产方式借入短期资金应对流动性需求，其上限一般不超过基金持有的债券投资的公允价值。本基金主动投资于流动性受限资产的市值合计不得超过基金资产净值的 15%。于 2021 年 12 月 31 日，本基金持有的流动性受限资产的估值占基金资产净值的比例为 0.44%。

本基金的基金管理人每日对基金组合资产中 7 个工作日可变现资产的可变现价值进行审慎评估与测算，确保每日确认的净赎回申请不得超过 7 个工作日可变现资产的可变现价值。

同时，本基金的基金管理人通过合理分散逆回购交易的到期日与交易对手的集中度；按照穿透原则对交易对手的财务状况、偿付能力及杠杆水平等进行必要的尽职调查与严格的准入管理，以及对不同的交易对手实施交易额度管理并进行动态调整等措施严格管理本基金从事逆回购交易的流动性风险和交易对手风险。此外，本基金的基金管理人建立了逆回购交易质押品管理制度：根据质押品的资质确定质押率水平；持续监测质押品的风险状况与价值变动以确保质押品按公允价值计算足额；并在与私募类证券资管产品及中国证监会认定的其他主体为交易对手开展逆回购交易时，可接受质押品的资质要求与基金合同约定的投资范围保持一致。

#### 7.4.13.4 市场风险

市场风险是指基金所持金融工具的公允价值或未来现金流量因所处市场各类价格因素的变动而发生波动的风险，包括利率风险、外汇风险和其他价格风险。

##### 7.4.13.4.1 利率风险

利率风险是指金融工具的公允价值或未来现金流量受市场利率变动而发生波动的风险。利率敏感性金融工具均面临由于市场利率上升而导致公允价值下降的风险，其中浮动利率类金融工具还面临每个付息期间结束根据市场利率重新定价时对于未来现金流影响的风险。

本基金的基金管理人定期对本基金面临的利率敏感性缺口进行监控，并通过调整投资组合的久期等方法对上述利率风险进行管理。

本基金持有及承担的大部分金融资产和金融负债不计息，因此本基金的收入及经营活动的现金流量在很大程度上独立于市场利率变化。本基金持有的利率敏感性资产主要为银行存款、结算备付金和存出保证金等。

##### 7.4.13.4.1.1 利率风险敞口

单位：人民币元

本期末 2021年12 月31日	1个月以内	1-3个月	3个月-1年	1-5年	5年以上	不计息	合计
资产							
银行存款	19,805,931.67	-	-	-	-	-	19,805,931.67
结算备付金	128,218.13	-	-	-	-	-	128,218.13
存出保证金	114,247.90	-	-	-	-	-	114,247.90
交易性金融资产	-	-	-	-	-	751,231,158.72	751,231,158.72
应收利息	-	-	-	-	-	4,617.50	4,617.50
应收证券清算款	-	-	-	-	-	-223,529.33	223,529.33
资产总计	20,048,397.70	-	-	-	-	751,459,305.55	771,507,703.25
负债							
应付管理人报酬	-	-	-	-	-	-325,259.14	325,259.14
应付托管费	-	-	-	-	-	-65,051.81	65,051.81
应付交易费用	-	-	-	-	-	-224,530.52	224,530.52
其他负债	-	-	-	-	-	-230,000.00	230,000.00
负债总计	-	-	-	-	-	-844,841.47	844,841.47
利率敏感度缺口	20,048,397.70	-	-	-	-	750,614,464.08	770,662,861.78

注：表中所示为本基金资产及负债的账面价值，并按照合约规定的利率重新定价日或到期日孰早者予以分类。

#### 7.4.13.4.1.2 利率风险的敏感性分析

注：于2021年12月31日，本基金未持有交易性债券投资，因此市场利率的变动对于本基金资产净值无重大影响。

#### 7.4.13.4.2 外汇风险

外汇风险是指金融工具的公允价值或未来现金流量因外汇汇率变动而发生波动的风险。本基金持有不以记账本位币人民币计价的资产，因此存在相应的外汇风险。本基金管理人每日对本基金的外汇头寸进行监控。

##### 7.4.13.4.2.1 外汇风险敞口

单位：人民币元



项目	本期末 2021 年 12 月 31 日			
	美元 折合人民币 元	港币 折合人民币元	其他币种 折合人民币元	合计
以外币计价的资产				
交易性金融资产	-	333,690,798.57	-	333,690,798.57
资产合计	-	333,690,798.57	-	333,690,798.57
以外币计价的负债				
负债合计	-	-	-	-
资产负债表外汇风险敞口净额	-	333,690,798.57	-	333,690,798.57

#### 7.4.13.4.2.2 外汇风险的敏感性分析

假设	除汇率以外的其他市场变量保持不变	
	相关风险变量的变动	对资产负债表日基金资产净值的影响金额（单位：人民币元） 本期末（2021 年 12 月 31 日）
分析	所有外币相对人民币升值 5%	16,684,539.93
	所有外币相对人民币贬值 5%	-16,684,539.93

#### 7.4.13.4.3 其他价格风险

其他价格风险是指基金所持金融工具的公允价值或未来现金流量因除市场利率和外汇汇率以外的市场价格因素变动而发生波动的风险。本基金主要投资于证券交易所上市的股票，所面临的其他价格风险来源于单个证券发行主体自身经营情况或特殊事项的影响，也可能来源于证券市场整体波动的影响。

本基金为被动式指数基金，原则上采用完全复制的方法，按照个股在标的指数中的基准权重构建投资组合。基金所构建的指数化投资组合将根据标的指数成份股及其权重的变动而进行相应调整。同时，本基金还将根据法律法规中的投资比例限制、申购赎回变动情况、新股增发等变化，对基金投资组合进行相应调整，以保证基金份额净值增长率与标的指数间的高度正相关和跟踪误差最小化。

本基金通过投资组合的分散化降低其他价格风险。本基金主要投资于指数的成份股及其备选

成份股，其投资比例不低于基金资产净值的 90%，且不低于基金非现金资产的 80%。此外，本基金的基金管理人每日对本基金所持有的证券价格实施监控，定期运用多种定量方法对基金进行风险度量，及时可靠地对风险进行跟踪和控制。

#### 7.4.13.4.3.1 其他价格风险敞口

金额单位：人民币元

项目	本期末 2021 年 12 月 31 日	
	公允价值	占基金资产净值比例 (%)
交易性金融资产—股票投资	751,231,158.72	97.48
交易性金融资产—基金投资	—	—
交易性金融资产—贵金属投资	—	—
衍生金融资产—权证投资	—	—
其他	—	—
合计	751,231,158.72	97.48

#### 7.4.13.4.3.2 其他价格风险的敏感性分析

假设	除中证沪港深互联网指数以外的其他市场变量保持不变	
	相关风险变量的变动	对资产负债表日基金资产净值的影响金额（单位：人民币元）
		本期末（2021 年 12 月 31 日）
分析	中证沪港深互联网指数上升 5%	36,294,745.83
	中证沪港深互联网指数下降 5%	-36,294,745.83

#### 7.4.14 有助于理解和分析会计报表需要说明的其他事项

##### (1) 基金申购款

于 2021 年 1 月 25 日(基金合同生效日)至 2021 年 12 月 31 日止期间，本基金申购基金份额的对价总额为 54,854,894.31 元，其中包括以股票支付的申购款 6,012,844.10 元和以现金支付的申购款 48,842,050.21 元。

##### (2) 公允价值

##### (a) 金融工具公允价值计量的方法

公允价值计量结果所属的层次，由对公允价值计量整体而言具有重要意义的输入值所属的最低层次决定：

第一层次：相同资产或负债在活跃市场上未经调整的报价。

第二层次：除第一层次输入值外相关资产或负债直接或间接可观察的输入值。

第三层次：相关资产或负债的不可观察输入值。

(b) 持续的以公允价值计量的金融工具

(i) 各层次金融工具公允价值

于 2021 年 12 月 31 日，本基金持有的以公允价值计量且其变动计入当期损益的金融资产中属于第一层次的余额为 747,850,681.69 元，属于第二层次的余额为 3,380,477.03 元，无属于第三层次的余额。

(ii) 公允价值所属层次间的重大变动

本基金以导致各层次之间转换的事项发生日为确认各层次之间转换的时点。

对于证券交易所上市的股票和债券，若出现重大事项停牌、交易不活跃(包括涨跌停时的交易不活跃)、或属于非公开发行等情况，本基金不会于停牌日至交易恢复活跃日期间、交易不活跃期间及限售期间将相关股票和债券的公允价值列入第一层次；并根据估值调整中采用的不可观察输入值对于公允价值的影响程度，确定相关股票和债券公允价值应属第二层次还是第三层次。

(iii) 第三层次公允价值余额和本期变动金额

无。

(c) 非持续的以公允价值计量的金融工具

于 2021 年 12 月 31 日，本基金未持有非持续的以公允价值计量的金融资产。

(d) 不以公允价值计量的金融工具

不以公允价值计量的金融资产和负债主要包括应收款项和其他金融负债，其账面价值与公允价值相差很小。

(3) 根据财政部发布的《企业会计准则第 22 号—金融工具确认计量》、《企业会计准则第 23 号—金融资产转移》、《企业会计准则第 24 号—套期会计》和《企业会计准则第 37 号—金融工具列报》(以下合称“新金融工具准则”)相关衔接规定，以及财政部、银保监会于 2020 年 12 月 30 日发布的《关于进一步贯彻落实新金融工具相关会计准则的通知》，公募证券投资基金应当自 2022 年 1 月 1 日起执行新金融工具准则。截至 2021 年 12 月 31 日，本基金已完成了执行新金融工具准则对财务报表潜在影响的评估。鉴于本基金业务的性质，新金融工具准则预期不会对本基金的财务状况和经营成果产生重大影响。

本基金将自 2022 年 1 月 1 日起追溯执行相关新规定，并采用准则允许的实务简便方法，调整期初所有者权益，2021 年的比较数据将不作重述。

(3)除基金申购款和公允价值和执行新金融工具准则外，截至资产负债表日本基金无需要说明的其他重要事项。

## § 8 投资组合报告

### 8.1 期末基金资产组合情况

金额单位：人民币元

序号	项目	金额	占基金总资产的比例 (%)
1	权益投资	751,231,158.72	97.37
	其中：股票	751,231,158.72	97.37
2	基金投资	-	-
3	固定收益投资	-	-
	其中：债券	-	-
	资产支持证券	-	-
4	贵金属投资	-	-
5	金融衍生品投资	-	-
6	买入返售金融资产	-	-
	其中：买断式回购的买入返售金融资产	-	-
7	银行存款和结算备付金合计	19,934,149.80	2.58
8	其他各项资产	342,394.73	0.04
9	合计	771,507,703.25	100.00

注：上述股票投资不包括可替代款估值估增。通过港股通交易机制投资的港股公允价值为人民币 333,690,798.57 元，占基金资产净值的比例为 43.30%。

### 8.2 报告期末按行业分类的股票投资组合

#### 8.2.1 报告期末指数投资按行业分类的境内股票投资组合

代码	行业类别	公允价值（元）	占基金资产净值比例 (%)
A	农、林、牧、渔业	-	-
B	采矿业	-	-
C	制造业	27,233,823.65	3.53
D	电力、热力、燃气及水生产和供应业	-	-
E	建筑业	-	-
F	批发和零售业	5,580,000.28	0.72
G	交通运输、仓储和邮政业	-	-

H	住宿和餐饮业	-	-
I	信息传输、软件和信息技术服务业	281,325,111.63	36.50
J	金融业	79,079,020.80	10.26
K	房地产业	-	-
L	租赁和商务服务业	4,928,670.00	0.64
M	科学研究和技术服务业	-	-
N	水利、环境和公共设施管理业	-	-
O	居民服务、修理和其他服务业	-	-
P	教育	-	-
Q	卫生和社会工作	-	-
R	文化、体育和娱乐业	15,571,965.24	2.02
S	综合	-	-
	合计	413,718,591.60	53.68

### 8.2.2 报告期末积极投资按行业分类的境内股票投资组合

代码	行业类别	公允价值（元）	占基金资产净值比例（%）
A	农、林、牧、渔业	-	-
B	采矿业	-	-
C	制造业	2,830,563.81	0.37
D	电力、热力、燃气及水生产和供应业	-	-
E	建筑业	11,519.99	0.00
F	批发和零售业	145,899.28	0.02
G	交通运输、仓储和邮政业	-	-
H	住宿和餐饮业	4,608.00	0.00
I	信息传输、软件和信息技术服务业	480,116.83	0.06
J	金融业	69,749.68	0.01
K	房地产业	-	-
L	租赁和商务服务业	-	-
M	科学研究和技术服务业	219,639.32	0.03
N	水利、环境和公共设施管理业	11,992.19	0.00
O	居民服务、修理和其他服务业	-	-
P	教育	-	-

Q	卫生和社会工作	18,161.78	0.00
R	文化、体育和娱乐业	29,517.67	0.00
S	综合	-	-
	合计	3,821,768.55	0.50

### 8.2.3 报告期末按行业分类的港股通投资股票投资组合

行业类别	公允价值（人民币）	占基金资产净值比例（%）
10 能源	-	-
15 原材料	-	-
20 工业	-	-
25 可选消费	77,033,258.18	10.00
30 主要消费	-	-
35 医药卫生	38,574,562.46	5.00
40 金融	5,368,631.41	0.70
45 信息技术	93,154,773.46	12.07
50 通信服务	119,559,573.06	15.50
55 公用事业	-	-
60 房地产	-	-
合计	333,690,798.57	43.30

注：以上分类采用中证行业分类标准。

### 8.3 期末按公允价值占基金资产净值比例大小排序的所有股票投资明细

#### 8.3.1 期末指数投资按公允价值占基金资产净值比例大小排序的所有股票投资明细

金额单位：人民币元

序号	股票代码	股票名称	数量（股）	公允价值（元）	占基金资产净值比例（%）
1	00700	腾讯控股	200,000	74,695,936.00	9.69
2	03690	美团-W	387,000	71,319,084.48	9.25
3	300059	东方财富	1,825,880	67,758,406.80	8.79
4	01810	小米集团-W	3,861,200	59,665,733.57	7.74
5	600570	恒生电子	405,046	25,173,608.90	3.27
6	002230	科大讯飞	451,750	23,721,392.50	3.08
7	002410	广联达	345,635	22,113,727.30	2.87
8	600588	用友网络	593,327	21,288,572.76	2.76
9	06618	京东健康	414,750	20,837,670.42	2.70
10	00268	金蝶国际	1,010,014	19,818,898.71	2.57
11	688111	金山办公	67,095	17,780,175.00	2.31
12	01024	快手-W	272,100	16,028,888.57	2.08
13	300413	芒果超媒	272,142	15,571,965.24	2.02
14	002236	大华股份	653,700	15,348,876.00	1.99
15	300454	深信服	75,600	14,439,600.00	1.87
16	002405	四维图新	863,600	13,748,512.00	1.78

17	002602	世纪华通	1,626,700	13,648,013.00	1.77
18	601360	三六零	1,039,527	13,222,783.44	1.72
19	002555	三七互娱	483,956	13,076,491.12	1.70
20	000938	紫光股份	520,129	11,884,947.65	1.54
21	300033	同花顺	78,300	11,320,614.00	1.47
22	03888	金山软件	400,000	11,201,120.00	1.45
23	300253	卫宁健康	623,400	10,448,184.00	1.36
24	00241	阿里健康	1,892,000	10,194,065.73	1.32
25	603613	国联股份	87,645	9,421,837.50	1.22
26	002624	完美世界	423,362	8,598,482.22	1.12
27	300418	昆仑万维	348,296	8,063,052.40	1.05
28	002439	启明星辰	271,635	7,749,746.55	1.01
29	600845	宝信软件	123,690	7,524,062.70	0.98
30	00772	阅文集团	186,000	7,451,606.40	0.97
31	00354	中国软件国际	894,000	7,426,293.50	0.96
32	300383	光环新网	448,966	6,662,655.44	0.86
33	603444	吉比特	15,701	6,623,466.85	0.86
34	00909	明源云	430,000	6,243,847.68	0.81
35	002558	巨人网络	515,404	6,169,385.88	0.80
36	002373	千方科技	402,500	6,017,375.00	0.78
37	00780	同程艺龙	484,000	5,714,173.70	0.74
38	300168	万达信息	431,900	5,623,338.00	0.73
39	002024	苏宁易购	1,354,369	5,580,000.28	0.72
40	002065	东华软件	699,463	5,455,811.40	0.71
41	600536	中国软件	108,000	5,392,440.00	0.70
42	06060	众安在线	242,300	5,368,631.41	0.70
43	300212	易华录	145,365	5,138,652.75	0.67
44	002127	南极电商	714,300	4,928,670.00	0.64
45	02013	微盟集团	751,768	4,849,553.13	0.63
46	01833	平安好医生	208,621	4,835,617.81	0.63
47	300773	拉卡拉	145,546	4,223,744.92	0.55
48	01060	阿里影业	4,880,000	2,832,820.48	0.37
49	02158	02158 HG	157,300	2,707,208.50	0.35
50	02400	心动公司	77,400	2,499,648.48	0.32

### 8.3.2 期末积极投资按公允价值占基金资产净值比例大小排序的所有股票投资明细

金额单位：人民币元

序号	股票代码	股票名称	数量（股）	公允价值（元）	占基金资产净值比例（%）
1	688303	大全能源	14,560	881,025.60	0.11
2	688772	珠海冠宇	12,960	506,606.40	0.07
3	688235	百济神州	2,207	318,933.57	0.04

4	688262	国芯科技	6,809	285,841.82	0.04
5	688793	倍轻松	1,454	147,915.42	0.02
6	688212	澳华内镜	3,496	114,738.72	0.01
7	688296	和达科技	2,173	107,932.91	0.01
8	688509	正元地信	15,433	95,221.61	0.01
9	301136	招标股份	7,172	75,449.44	0.01
10	688787	海天瑞声	817	71,364.95	0.01
11	600927	永安期货	1,859	69,749.68	0.01
12	688622	禾信仪器	1,204	68,543.72	0.01
13	301155	海力风电	708	68,499.00	0.01
14	301050	雷电微力	233	54,694.42	0.01
15	301177	迪阿股份	383	44,458.64	0.01
16	301087	可孚医疗	522	39,327.48	0.01
17	688722	同益中	3,687	37,570.53	0.00
18	301035	润丰股份	644	36,244.32	0.00
19	301090	华润材料	2,764	31,012.08	0.00
20	603230	内蒙新华	1,141	29,517.67	0.00
21	301039	中集车辆	2,064	25,820.64	0.00
22	301058	中粮工科	1,386	25,280.64	0.00
23	301099	雅创电子	351	25,047.36	0.00
24	301189	奥尼电子	435	24,629.70	0.00
25	301166	优宁维	253	23,908.50	0.00
26	301069	凯盛新材	539	23,829.19	0.00
27	301093	华兰股份	409	20,388.65	0.00
28	301018	申菱环境	782	20,378.92	0.00
29	301149	隆华新材	1,214	20,346.64	0.00
30	301096	百诚医药	241	18,925.73	0.00
31	301100	风光股份	599	18,652.86	0.00
32	001296	长江材料	310	18,376.80	0.00
33	301060	兰卫医学	587	18,161.78	0.00
34	301088	戎美股份	704	17,367.68	0.00
35	301168	通灵股份	329	17,150.77	0.00
36	301101	明月镜片	371	16,086.56	0.00
37	301190	善水科技	575	15,789.50	0.00
38	301118	恒光股份	315	15,441.30	0.00
39	301108	洁雅股份	280	15,038.80	0.00
40	301179	泽宇智能	295	14,977.15	0.00
41	301089	拓新药业	220	14,944.60	0.00
42	301180	万祥科技	654	14,858.88	0.00
43	301111	粤万年青	379	13,901.72	0.00
44	301188	力诺特玻	647	13,250.56	0.00
45	301017	漱玉平民	555	13,209.00	0.00



46	301199	迈赫股份	402	12,864.00	0.00
47	301020	密封科技	421	12,815.24	0.00
48	301138	华研精机	285	12,785.10	0.00
49	301026	浩通科技	203	12,734.19	0.00
50	301126	达嘉维康	662	12,730.26	0.00
51	301021	英诺激光	290	12,014.70	0.00
52	301092	争光股份	323	11,472.96	0.00
53	301048	金鹰重工	843	10,925.28	0.00
54	301028	东亚机械	733	9,895.50	0.00
55	301078	孩子王	756	9,177.84	0.00
56	301182	凯旺科技	294	8,990.52	0.00
57	301062	上海艾录	523	8,896.23	0.00
58	300814	中富电路	328	7,832.64	0.00
59	301055	张小泉	355	7,731.90	0.00
60	301133	金钟股份	286	7,707.70	0.00
61	301198	喜悦智行	262	7,650.40	0.00
62	301081	严牌股份	403	7,028.32	0.00
63	301098	金埔园林	307	6,806.19	0.00
64	301033	迈普医学	108	6,476.76	0.00
65	301049	超越科技	196	6,452.32	0.00
66	301032	新柴股份	513	6,417.63	0.00
67	301056	森赫股份	572	6,343.48	0.00
68	301036	双乐股份	205	6,135.65	0.00
69	301041	金百泽	215	6,065.15	0.00
70	301072	中捷精工	181	6,047.21	0.00
71	300854	中兰环保	203	5,539.87	0.00
72	301063	海锅股份	153	5,524.83	0.00
73	001234	泰慕士	333	5,504.49	0.00
74	301059	金三江	259	4,998.70	0.00
75	301027	华蓝集团	286	4,761.90	0.00
76	603176	汇通集团	1,924	4,713.80	0.00
77	301073	君亭酒店	144	4,608.00	0.00
78	301057	汇隆新材	218	4,146.36	0.00
79	301068	大地海洋	144	4,086.72	0.00
80	301079	邵阳液压	140	3,474.80	0.00

#### 8.4 报告期内股票投资组合的重大变动

##### 8.4.1 累计买入金额超出期末基金资产净值 2%或前 20 名的股票明细

金额单位：人民币元

序号	股票代码	股票名称	本期累计买入金额	占期末基金资产净值比例(%)
1	03690	美团-W	183,674,416.85	23.83

2	00700	腾讯控股	169,991,510.66	22.06
3	01810	小米集团-W	162,958,970.77	21.15
4	300059	东方财富	117,344,410.87	15.23
5	00268	金蝶国际	47,812,616.78	6.20
6	00241	阿里健康	46,645,880.14	6.05
7	002410	广联达	46,473,009.72	6.03
8	002230	科大讯飞	45,660,818.90	5.92
9	600570	恒生电子	44,540,317.79	5.78
10	300454	深信服	41,895,078.00	5.44
11	688111	金山办公	37,395,464.45	4.85
12	600588	用友网络	37,201,715.19	4.83
13	300413	芒果超媒	37,170,728.96	4.82
14	06618	京东健康	34,571,947.14	4.49
15	03888	金山软件	34,100,759.81	4.42
16	00909	明源云	31,008,183.10	4.02
17	01833	平安好医生	30,515,484.80	3.96
18	002236	大华股份	27,813,809.97	3.61
19	002555	三七互娱	24,362,885.11	3.16
20	601360	三六零	22,967,944.96	2.98
21	002405	四维图新	21,425,907.00	2.78
22	00772	阅文集团	20,827,681.41	2.70
23	300033	同花顺	20,592,652.00	2.67
24	01024	快手-W	19,180,895.49	2.49
25	000938	紫光股份	19,073,144.51	2.47
26	002624	完美世界	18,981,933.95	2.46
27	300253	卫宁健康	17,732,428.10	2.30
28	002602	世纪华通	16,431,019.20	2.13
29	002024	苏宁易购	16,121,034.75	2.09

注：不考虑相关交易费用。

#### 8.4.2 累计卖出金额超出期末基金资产净值 2%或前 20 名的股票明细

金额单位：人民币元

序号	股票代码	股票名称	本期累计卖出金额	占期末基金资产净值比例(%)
1	300059	东方财富	65,606,805.91	8.51
2	01810	小米集团-W	61,640,368.81	8.00
3	03690	美团-W	59,563,759.03	7.73
4	00700	腾讯控股	51,910,652.22	6.74
5	002230	科大讯飞	28,878,855.46	3.75
6	00268	金蝶国际	17,742,328.73	2.30
7	002410	广联达	17,095,061.33	2.22
8	300454	深信服	17,026,086.97	2.21
9	03888	金山软件	13,117,962.97	1.70

10	002236	大华股份	12,424,766.00	1.61
11	01833	平安好医生	12,147,621.13	1.58
12	300413	芒果超媒	11,580,732.04	1.50
13	00241	阿里健康	11,071,551.76	1.44
14	00909	明源云	10,609,133.24	1.38
15	300033	同花顺	8,974,741.37	1.16
16	00772	阅文集团	8,902,251.88	1.16
17	000938	紫光股份	8,730,941.20	1.13
18	002555	三七互娱	8,652,422.80	1.12
19	603444	吉比特	8,382,832.00	1.09
20	600637	东方明珠	8,339,444.83	1.08

注：不考虑相关交易费用。

#### 8.4.3 买入股票的成本总额及卖出股票的收入总额

单位：人民币元

买入股票成本（成交）总额	1,681,885,795.60
卖出股票收入（成交）总额	633,003,808.31

注：不考虑相关交易费用。

#### 8.5 期末按债券品种分类的债券投资组合

注：本基金本报告期末未持有债券。

#### 8.6 期末按公允价值占基金资产净值比例大小排序的前五名债券投资明细

注：本基金本报告期末未持有债券。

#### 8.7 期末按公允价值占基金资产净值比例大小排序的所有资产支持证券投资明细

注：本基金本报告期末未持有资产支持证券。

#### 8.8 报告期末按公允价值占基金资产净值比例大小排序的前五名贵金属投资明细

注：本基金本报告期末未持有贵金属。

#### 8.9 期末按公允价值占基金资产净值比例大小排序的前五名权证投资明细

注：本基金本报告期末未持有权证。

#### 8.10 报告期末本基金投资的股指期货交易情况说明

##### 8.10.1 报告期末本基金投资的股指期货持仓和损益明细

注：本基金本报告期末未持有股指期货。

##### 8.10.2 本基金投资股指期货的投资政策

注：本基金本报告期内未持有股指期货。

## 8.11 报告期末本基金投资的国债期货交易情况说明

### 8.11.1 本期国债期货投资政策

注：本基金本报告期末未持有国债期货。

### 8.11.2 报告期末本基金投资的国债期货持仓和损益明细

注：本基金本报告期末未持有国债期货。

### 8.11.3 本期国债期货投资评价

注：本基金本报告期末未持有国债期货。

## 8.12 投资组合报告附注

### 8.12.1 基金投资的前十名证券的发行主体本期是否出现被监管部门立案调查，或在报告编制日前一年内受到公开谴责、处罚的情形

报告期内基金投资的前十名证券的发行主体没有被监管部门立案调查的情形，也没有在报告编制日前一年内受到公开谴责、处罚的情形。

### 8.12.2 基金投资的前十名股票是否超出基金合同规定的备选股票库

基金投资的前十名股票中，没有投资于超出基金合同规定备选股票库之外的。

### 8.12.3 期末其他各项资产构成

单位：人民币元

序号	名称	金额
1	存出保证金	114,247.90
2	应收证券清算款	223,529.33
3	应收股利	-
4	应收利息	4,617.50
5	应收申购款	-
6	其他应收款	-
7	待摊费用	-
8	其他	-
9	合计	342,394.73

### 8.12.4 期末持有的处于转股期的可转换债券明细

注：本基金本报告期末未持有处于转股期的可转换债券。

### 8.12.5 期末前十名股票中存在流通受限情况的说明

#### 8.12.5.1 期末指数投资前十名股票中存在流通受限情况的说明

注：本基金本报告期末前十名股票中不存在流通受限的情况。

## 8.12.5.2 期末积极投资前五名股票中存在流通受限情况的说明

金额单位：人民币元

序号	股票代码	股票名称	流通受限部分的公允价值	占基金资产净值比例 (%)	流通受限情况说明
1	688303	大全能源	881,025.60	0.11	新股流通受限
2	688772	珠海冠宇	506,606.40	0.07	新股流通受限
3	688262	国芯科技	285,841.82	0.04	新股流通受限
4	688793	倍轻松	147,915.42	0.02	新股流通受限

## 8.12.6 投资组合报告附注的其他文字描述部分

由于四舍五入的原因，分项之和与合计项之间可能存在尾差。

## § 9 基金份额持有人信息

## 9.1 期末基金份额持有人户数及持有人结构

份额单位：份

持有人户数 (户)	户均持有的 基金份额	持有人结构			
		机构投资者		个人投资者	
		持有份额	占总份额比例 (%)	持有份额	占总份额比例 (%)
25,521	39,559.77	28,665,299.00	2.84	980,939,701.00	97.16

## 9.2 期末上市基金前十名持有人

序号	持有人名称	持有份额 (份)	占上市总份额比例 (%)
1	郑伟康	10,000,000.00	0.99
2	招商证券股份有限公司	8,754,099.00	0.87
3	BARCLAYS BANK PLC	7,141,700.00	0.71
4	黄建华	5,948,200.00	0.59
5	华泰证券股份有限公司	5,031,300.00	0.50
6	曲刚	5,000,000.00	0.50
7	易艳琴	4,511,800.00	0.45
8	邓雪原	4,363,600.00	0.43
9	牟俊生	3,921,400.00	0.39
10	苏玉珍	3,832,600.00	0.38

## 9.3 期末基金管理人的从业人员持有本基金的情况

项目	持有份额总数 (份)	占基金总份额比例 (%)
基金管理人所有从业人员持有本基金	0.00	0.0000

#### 9.4 期末基金管理人的从业人员持有本开放式基金份额总量区间情况

项目	持有基金份额总量的数量区间（万份）
本公司高级管理人员、基金投资和研究部门负责人持有本开放式基金	0
本基金基金经理持有本开放式基金	0

### § 10 开放式基金份额变动

单位：份

基金合同生效日（2021年1月25日）基金份额总额	1,431,605,000.00
基金合同生效日起至报告期期末基金总申购份额	70,000,000.00
减：基金合同生效日起至报告期期末基金总赎回份额	492,000,000.00
基金合同生效日起至报告期期末基金拆分变动份额（份额减少以“-”填列）	-
本报告期期末基金份额总额	1,009,605,000.00

### § 11 重大事件揭示

#### 11.1 基金份额持有人大会决议

本报告期内未召开基金份额持有人大会。

#### 11.2 基金管理人、基金托管人的专门基金托管部门的重大人事变动

基金管理人的重大人事变动：

2021年5月19日，经公司董事会批准陈晖女士不再担任公司督察长，刘万方先生担任公司督察长并不再担任公司副总经理。

2021年12月9日，经公司董事会批准满黎先生担任公司副总经理。

上述人事变动已按相关规定备案、公告。

基金托管人的专门基金托管部门无重大人事变动。

#### 11.3 涉及基金管理人、基金财产、基金托管业务的诉讼

本报告期内无涉及基金管理人、基金财产、基金托管业务的诉讼。

#### 11.4 基金投资策略的改变

报告期内基金投资策略未改变。

#### 11.5 为基金进行审计的会计师事务所情况

报告期内基金未改聘为其审计的会计师事务所。本报告期基金应支付给普华永道中天会计师事务所（特殊普通合伙）的报酬为 100,000.00 元人民币，该事务所已向本基金提供了 1 年的审计服务。

#### 11.6 管理人、托管人及其高级管理人员受稽查或处罚等情况

报告期内基金管理人、基金托管人及其高级管理人员未受监管部门稽查或处罚。

#### 11.7 基金租用证券公司交易单元的有关情况

##### 11.7.1 基金租用证券公司交易单元进行股票投资及佣金支付情况

金额单位：人民币元

券商名称	交易单元数量	股票交易		应支付该券商的佣金		备注
		成交金额	占当期股票成交总额的比例	佣金	占当期佣金总量的比例	
中信建投	5	2,292,331,592.23	100.00%	2,163,036.61	100.00%	-

##### 11.7.2 基金租用证券公司交易单元进行其他证券投资的情况

金额单位：人民币元

券商名称	债券交易		债券回购交易		权证交易	
	成交金额	占当期债券成交总额的比例	成交金额	占当期债券回购成交总额的比例	成交金额	占当期权证成交总额的比例
中信建投	7,492,209.89	100.00%	100,000,000.00	100.00%	-	-

#### 11.8 其他重大事件

序号	公告事项	法定披露方式	法定披露日期
1	华泰柏瑞基金管理有限公司关于旗下基金投资关联方承销期内承销证券的公告	证监会规定报刊和网站	2021年12月30日
2	华泰柏瑞基金管理有限公司关于华泰柏瑞中证沪港深互联网交易型开放式指数证券投资基金因处于非港股通交易日暂停申购和赎回业务的公告	证监会规定报刊和网站	2021年12月28日

3	华泰柏瑞基金管理有限公司关于华泰柏瑞中证沪港深互联网交易型开放式指数证券投资基金 2021 年末及 2022 年非港股通交易日暂停申购赎回等业务安排的公告	证监会规定报刊和网站	2021 年 12 月 24 日
4	华泰柏瑞基金管理有限公司关于旗下基金投资关联方承销期内承销证券的公告	证监会规定报刊和网站	2021 年 12 月 24 日
5	华泰柏瑞基金管理有限公司关于华泰柏瑞中证沪港深互联网交易型开放式指数证券投资基金因处于非港股通交易日暂停申购和赎回业务的公告	证监会规定报刊和网站	2021 年 12 月 22 日
6	华泰柏瑞基金管理有限公司关于旗下基金投资关联方承销期内承销证券的公告	证监会规定报刊和网站	2021 年 12 月 18 日
7	华泰柏瑞基金管理有限公司关于旗下基金投资关联方承销期内承销证券的公告	证监会规定报刊和网站	2021 年 12 月 15 日
8	华泰柏瑞基金管理有限公司关于旗下基金投资关联方承销期内承销证券的公告	证监会规定报刊和网站	2021 年 12 月 11 日
9	华泰柏瑞基金管理有限公司关于旗下基金投资关联方承销期内承销证券的公告	证监会规定报刊和网站	2021 年 12 月 11 日
10	华泰柏瑞基金管理有限公司关于聘任副总经理的公告	证监会规定报刊和网站	2021 年 12 月 10 日
11	华泰柏瑞基金管理有限公司关于旗下基金投资关联方承销期内承销证券的公告	证监会规定报刊和网站	2021 年 12 月 9 日
12	华泰柏瑞基金管理有限公司关于旗下基金投资关联方承销期内承销证券的公告	证监会规定报刊和网站	2021 年 12 月 4 日
13	华泰柏瑞基金管理有限公司关于旗下基金投资关联方承销期内承销证券的公告	证监会规定报刊和网站	2021 年 12 月 3 日
14	华泰柏瑞基金管理有限公司关于旗下基金投资关联方承销期内承销证券的公告	证监会规定报刊和网站	2021 年 12 月 2 日
15	华泰柏瑞基金管理有限公司关于旗下基金投资关联方承销期内承销证券的公告	证监会规定报刊和网站	2021 年 11 月 30 日
16	华泰柏瑞基金管理有限公司关于旗下基金投资关联方承销期内承销证券的公告	证监会规定报刊和网站	2021 年 11 月 18 日



17	华泰柏瑞基金管理有限公司关于旗下基金投资关联方承销期内承销证券的公告	证监会规定报刊和网站	2021年10月22日
18	华泰柏瑞基金管理有限公司关于旗下基金投资关联方承销期内承销证券的公告	证监会规定报刊和网站	2021年10月20日
19	华泰柏瑞基金管理有限公司关于旗下基金参与海银基金销售有限公司费率优惠活动的公告	证监会规定报刊和网站	2021年10月12日
20	华泰柏瑞基金管理有限公司关于华泰柏瑞中证沪港深互联网交易型开放式指数证券投资基金因处于非港股通交易日暂停申购和赎回业务的公告	证监会规定报刊和网站	2021年10月11日
21	华泰柏瑞基金管理有限公司关于旗下基金投资关联方承销期内承销证券的公告	证监会规定报刊和网站	2021年10月9日
22	华泰柏瑞基金管理有限公司关于旗下基金投资关联方承销期内承销证券的公告	证监会规定报刊和网站	2021年10月1日
23	华泰柏瑞基金关于网上直销直连招商银行支付服务的补充提示性公告	证监会规定报刊和网站	2021年9月27日
24	华泰柏瑞基金管理有限公司关于华泰柏瑞中证沪港深互联网交易型开放式指数证券投资基金因处于非港股通交易日暂停申购和赎回业务的公告	证监会规定报刊和网站	2021年9月25日
25	华泰柏瑞基金管理有限公司关于直销赎回转认（申）购业务增加适用基金范围及费率优惠的公告	证监会规定报刊和网站	2021年9月22日
26	华泰柏瑞基金管理有限公司关于华泰柏瑞中证沪港深互联网交易型开放式指数证券投资基金因处于非港股通交易日暂停申购和赎回业务的公告	证监会规定报刊和网站	2021年9月14日
27	华泰柏瑞基金管理有限公司关于旗下基金投资关联方承销期内承销证券的公告	证监会规定报刊和网站	2021年9月10日
28	华泰柏瑞基金管理有限公司关于旗下基金投资关联方承销期内承销证券的公告	证监会规定报刊和网站	2021年9月7日
29	华泰柏瑞基金管理有限公司关于旗下基金投资关联方承销期内承销证券的公告	证监会规定报刊和网站	2021年8月12日
30	华泰柏瑞基金管理有限公司关于新增办公地址的公告	证监会规定报刊和网站	2021年8月9日
31	华泰柏瑞基金管理有限公司关于旗下	证监会规定报刊和网站	2021年8月6日

	基金投资关联方承销期内承销证券的公告		
32	华泰柏瑞基金管理有限公司关于旗下基金投资关联方承销期内承销证券的公告	证监会规定报刊和网站	2021年7月28日
33	华泰柏瑞基金管理有限公司关于旗下基金投资关联方承销期内承销证券的公告	证监会规定报刊和网站	2021年7月21日
34	华泰柏瑞基金管理有限公司关于旗下基金投资关联方承销期内承销证券的公告	证监会规定报刊和网站	2021年7月16日
35	华泰柏瑞基金管理有限公司关于旗下基金投资关联方承销期内承销证券的公告	证监会规定报刊和网站	2021年6月29日
36	华泰柏瑞中证沪港深互联网交易型开放式指数证券投资基金暂停申购赎回的公告	证监会规定报刊和网站	2021年6月28日
37	华泰柏瑞基金管理有限公司关于华泰柏瑞中证沪港深互联网交易型开放式指数证券投资基金因处于非港股通交易日暂停申购、赎回的公告	证监会规定报刊和网站	2021年6月25日
38	华泰柏瑞基金管理有限公司关于旗下基金投资关联方承销期内承销证券的公告	证监会规定报刊和网站	2021年6月24日
39	华泰柏瑞基金管理有限公司关于提醒客户及时更新身份证件及非自然人客户及时登记受益所有人信息的公告	证监会规定报刊和网站	2021年6月22日
40	华泰柏瑞基金管理有限公司关于旗下基金投资关联方承销期内承销证券的公告	证监会规定报刊和网站	2021年6月16日
41	华泰柏瑞基金管理有限公司关于旗下基金投资关联方承销期内承销证券的公告	证监会规定报刊和网站	2021年6月10日
42	华泰柏瑞基金管理有限公司关于旗下基金投资关联方承销期内承销证券的公告	证监会规定报刊和网站	2021年6月3日
43	华泰柏瑞基金管理有限公司关于旗下基金投资关联方承销期内承销证券的公告	证监会规定报刊和网站	2021年6月2日
44	华泰柏瑞基金管理有限公司关于旗下部分基金参与珠海盈米基金销售有限公司费率优惠活动的公告	证监会规定报刊和网站	2021年6月2日
45	华泰柏瑞基金管理有限公司关于旗下基金投资关联方承销期内承销证券的公告	证监会规定报刊和网站	2021年6月1日

	公告		
46	华泰柏瑞基金管理有限公司关于高级管理人员变更的公告	证监会规定报刊和网站	2021年5月21日
47	华泰柏瑞基金管理有限公司关于旗下基金投资关联方承销期内承销证券的公告	证监会规定报刊和网站	2021年5月20日
48	华泰柏瑞基金管理有限公司关于旗下基金投资关联方承销期内承销证券的公告	证监会规定报刊和网站	2021年5月19日
49	华泰柏瑞基金管理有限公司关于旗下基金投资关联方承销期内承销证券的公告	证监会规定报刊和网站	2021年5月14日
50	华泰柏瑞基金管理有限公司关于华泰柏瑞中证沪港深互联网交易型开放式指数证券投资基金因处于非港股通交易日暂停申购、赎回的公告	证监会规定报刊和网站	2021年5月13日
51	华泰柏瑞基金管理有限公司关于旗下基金投资关联方承销期内承销证券的公告	证监会规定报刊和网站	2021年5月12日
52	华泰柏瑞基金管理有限公司关于旗下基金投资关联方承销期内承销证券的公告	证监会规定报刊和网站	2021年4月30日
53	华泰柏瑞基金管理有限公司关于旗下部分基金参加浙商银行股份有限公司费率优惠活动的公告	证监会规定报刊和网站	2021年4月30日
54	华泰柏瑞基金管理有限公司关于旗下基金投资关联方承销期内承销证券的公告	证监会规定报刊和网站	2021年4月29日
55	华泰柏瑞基金管理有限公司关于旗下基金投资关联方承销期内承销证券的公告	证监会规定报刊和网站	2021年4月27日
56	华泰柏瑞基金管理有限公司关于终止上海尚善基金销售有限公司办理旗下基金相关业务公告	证监会规定报刊和网站	2021年4月27日
57	华泰柏瑞基金管理有限公司关于华泰柏瑞中证沪港深互联网交易型开放式指数证券投资基金因处于非港股通交易日暂停申购、赎回的公告	证监会规定报刊和网站	2021年4月23日
58	华泰柏瑞基金管理有限公司关于旗下基金投资关联方承销期内承销证券的公告	证监会规定报刊和网站	2021年4月22日
59	华泰柏瑞基金管理有限公司关于旗下部分基金参与蚂蚁（杭州）基金销售有限公司费率优惠活动的公告	证监会规定报刊和网站	2021年4月20日

60	华泰柏瑞基金管理有限公司关于旗下基金投资关联方承销期内承销证券的公告	证监会规定报刊和网站	2021年4月9日
61	华泰柏瑞基金管理有限公司关于旗下基金投资关联方承销期内承销证券的公告	证监会规定报刊和网站	2021年3月31日
62	华泰柏瑞基金管理有限公司关于旗下基金投资关联方承销期内承销证券的公告	证监会规定报刊和网站	2021年3月31日
63	华泰柏瑞基金管理有限公司关于华泰柏瑞中证沪港深互联网交易型开放式指数证券投资基金因处于非港股通交易日暂停申购、赎回的公告	证监会规定报刊和网站	2021年3月29日
64	华泰柏瑞基金管理有限公司关于旗下部分基金根据《公开募集证券投资基金运作指引第3号指数基金指引》修改基金合同和托管协议的公告	证监会规定报刊和网站	2021年3月27日
65	华泰柏瑞基金管理有限公司关于聘任华泰柏瑞中证沪港深互联网交易型开放式指数证券投资基金基金经理的公告	证监会规定报刊和网站	2021年3月11日
66	华泰柏瑞基金管理有限公司关于旗下基金投资关联方承销期内承销证券的公告	证监会规定报刊和网站	2021年3月11日
67	华泰柏瑞基金管理有限公司关于旗下基金投资关联方承销期内承销证券的公告	证监会规定报刊和网站	2021年3月5日
68	华泰柏瑞基金管理有限公司关于旗下基金投资关联方承销期内承销证券的公告	证监会规定报刊和网站	2021年3月4日
69	华泰柏瑞基金管理有限公司关于旗下基金投资关联方承销期内承销证券的公告	证监会规定报刊和网站	2021年2月27日
70	关于终止包商银行股份有限公司办理本公司旗下基金销售业务的公告	证监会规定报刊和网站	2021年2月9日
71	华泰柏瑞基金管理有限公司关于华泰柏瑞中证沪港深互联网交易型开放式指数证券投资基金因处于非港股通交易日暂停申购、赎回的公告	证监会规定报刊和网站	2021年2月5日
72	华泰柏瑞基金管理有限公司关于华泰柏瑞中证沪港深互联网交易型开放式指数证券投资基金2021年非港股通交易日暂停申购赎回等业务安排的公告	证监会规定报刊和网站	2021年2月3日

73	华泰柏瑞中证沪港深互联网交易型开放式指数证券投资基金上市交易公告书	证监会规定报刊和网站	2021 年 2 月 3 日
74	华泰柏瑞中证沪港深互联网交易型开放式指数证券投资基金上市交易公告书提示性公告	证监会规定报刊和网站	2021 年 2 月 3 日
75	华泰柏瑞中证沪港深互联网交易型开放式指数证券投资基金开放日常申购、赎回业务的公告	证监会规定报刊和网站	2021 年 2 月 3 日
76	华泰柏瑞中证沪港深互联网交易型开放式指数证券投资基金基金合同生效公告	证监会规定报刊和网站	2021 年 1 月 26 日

## § 12 影响投资者决策的其他重要信息

### 12.1 报告期内单一投资者持有基金份额比例达到或超过 20%的情况

注：本基金本报告期内未有单一投资者持有基金份额比例达到或超过 20%的情况。

### 12.2 影响投资者决策的其他重要信息

注：无。

## § 13 备查文件目录

### 13.1 备查文件目录

- 1、本基金的中国证监会批准募集文件
- 2、本基金的《基金合同》
- 3、本基金的《招募说明书》
- 4、本基金的《托管协议》
- 5、基金管理人业务资格批件、营业执照
- 6、本基金的公告

### 13.2 存放地点

上海市浦东新区民生路 1199 弄证大五道口广场 1 号楼 17 层

托管人住所

### 13.3 查阅方式

投资者可在营业时间免费查阅，也可按工本费购买复印件。 投资者对本报告如有疑问，可

咨询基金管理人华泰柏瑞基金管理有限公司。 客户服务热线：400-888-0001（免长途  
费） 021-3878 4638 公司网址：[www.huatai-pb.com](http://www.huatai-pb.com)

**华泰柏瑞基金管理有限公司**

**2022年3月31日**