

华富成长企业精选股票型证券投资基金 2021 年年度报告

2021 年 12 月 31 日

基金管理人：华富基金管理有限公司

基金托管人：中国建设银行股份有限公司

送出日期：2022 年 3 月 31 日

§ 1 重要提示及目录

1.1 重要提示

基金管理人的董事会、董事保证本报告所载资料不存在虚假记载、误导性陈述或重大遗漏，并对其内容的真实性、准确性和完整性承担个别及连带的法律责任。本年度报告已经三分之二以上独立董事签字同意，并由董事长签发。

基金托管人中国建设银行股份有限公司根据本基金合同规定，于 2022 年 3 月 30 日复核了本报告中的财务指标、净值表现、利润分配情况、财务会计报告、投资组合报告等内容，保证复核内容不存在虚假记载、误导性陈述或者重大遗漏。

基金管理人承诺以诚实信用、勤勉尽责的原则管理和运用基金资产，但不保证基金一定盈利。

基金的过往业绩并不代表其未来表现。投资有风险，投资者在作出投资决策前应仔细阅读本基金的招募说明书及其更新。

本报告期自 2021 年 1 月 1 日起至 2021 年 12 月 31 日止。

1.2 目录

§ 1 重要提示及目录	2
1.1 重要提示	2
1.2 目录	3
§ 2 基金简介	5
2.1 基金基本情况	5
2.2 基金产品说明	5
2.3 基金管理人和基金托管人	5
2.4 信息披露方式	5
2.5 其他相关资料	6
§ 3 主要财务指标、基金净值表现及利润分配情况	6
3.1 主要会计数据和财务指标	6
3.2 基金净值表现	7
3.3 过去三年基金的利润分配情况	8
§ 4 管理人报告	8
4.1 基金管理人及基金经理情况	8
4.2 管理人对报告期内本基金运作合规守信情况的说明	10
4.3 管理人对报告期内公平交易情况的专项说明	10
4.4 管理人对报告期内基金的投资策略和业绩表现的说明	11
4.5 管理人对宏观经济、证券市场及行业走势的简要展望	12
4.6 管理人内部有关本基金的监察稽核工作情况	12
4.7 管理人对报告期内基金估值程序等事项的说明	14
4.8 管理人对报告期内基金利润分配情况的说明	14
4.9 报告期内管理人对本基金持有人数或基金资产净值预警情形的说明	14
§ 5 托管人报告	14
5.1 报告期内本基金托管人合规守信情况声明	14
5.2 托管人对报告期内本基金投资运作合规守信、净值计算、利润分配等情况的说明	14
5.3 托管人对本年度报告中财务信息等内容的真实、准确和完整发表意见	15
§ 6 审计报告	15
6.1 审计报告基本信息	15
6.2 审计报告的基本内容	15
§ 7 年度财务报表	16
7.1 资产负债表	16
7.2 利润表	18
7.3 所有者权益（基金净值）变动表	19
7.4 报表附注	20
§ 8 投资组合报告	49

8.1 期末基金资产组合情况	49
8.2 报告期末按行业分类的股票投资组合	49
8.3 期末按公允价值占基金资产净值比例大小排序的所有股票投资明细	50
8.4 报告期内股票投资组合的重大变动	54
8.5 期末按债券品种分类的债券投资组合	55
8.6 期末按公允价值占基金资产净值比例大小排序的所有资产支持证券投资明细	55
8.7 报告期末按公允价值占基金资产净值比例大小排序的前五名贵金属投资明细	55
8.8 期末按公允价值占基金资产净值比例大小排序的前五名权证投资明细	55
8.9 报告期末本基金投资的股指期货交易情况说明	56
8.10 报告期末本基金投资的国债期货交易情况说明	56
8.11 投资组合报告附注	56
§ 9 基金份额持有人信息	56
9.1 期末基金份额持有人户数及持有人结构	56
9.2 期末基金管理人的从业人员持有本基金的情况	57
9.3 期末基金管理人的从业人员持有本开放式基金份额总量区间情况	57
§ 10 开放式基金份额变动	57
§ 11 重大事件揭示	57
11.1 基金份额持有人大会决议	57
11.2 基金管理人、基金托管人的专门基金托管部门的重大人事变动	57
11.3 涉及基金管理人、基金财产、基金托管业务的诉讼	60
11.4 基金投资策略的改变	60
11.5 为基金进行审计的会计师事务所情况	60
11.6 管理人、托管人及其高级管理人员受稽查或处罚等情况	60
11.7 基金租用证券公司交易单元的有关情况	61
11.8 其他重大事件	63
§ 12 影响投资者决策的其他重要信息	65
12.1 报告期内单一投资者持有基金份额比例达到或超过 20%的情况	65
12.2 影响投资者决策的其他重要信息	65
§ 13 备查文件目录	65
13.1 备查文件目录	65
13.2 存放地点	65
13.3 查阅方式	65

§ 2 基金简介

2.1 基金基本情况

基金名称	华富成长企业精选股票型证券投资基金
基金简称	华富成长企业精选股票
基金主代码	009398
基金运作方式	契约型开放式
基金合同生效日	2020 年 6 月 18 日
基金管理人	华富基金管理有限公司
基金托管人	中国建设银行股份有限公司
报告期末基金份额总额	427,484,659.41 份
基金合同存续期	不定期

2.2 基金产品说明

投资目标	本基金主要精选具有成长潜力的上市公司进行投资，在合理控制风险并保持基金资产良好流动性的前提下，力争实现基金资产的长期稳定增值。
投资策略	本基金综合考量经济长期发展趋势、宏观经济周期变动、相关政策导向、利率水平等并结合各类资产的风险收益特征和当前估值水平等因素，决定各类资产配置比例，并随着上述因素的变化而适时调整配置比例。
业绩比较基准	中证 800 指数收益率×85%+中证全债指数收益率×15%
风险收益特征	本基金为股票型基金，预期收益和风险水平高于混合型基金、债券型基金与货币市场基金。

2.3 基金管理人和基金托管人

项目	基金管理人	基金托管人
名称	华富基金管理有限公司	中国建设银行股份有限公司
信息披露 负责人	姓名	满志弘
	联系电话	021-68886996
	电子邮箱	manzh@hffund.com
客户服务电话	400-700-8001	021-60637111
传真	021-68887997	021-60635778
注册地址	中国（上海）自由贸易试验区栖霞路 26 弄 1 号 3 层、4 层	北京市西城区金融大街 25 号
办公地址	上海市浦东新区栖霞路 18 号陆家嘴富汇大厦 A 座 3 楼、5 楼	北京市西城区闹市口大街 1 号院 1 号楼
邮政编码	200120	100033
法定代表人	赵万里	田国立

2.4 信息披露方式

本基金选定的信息披露报纸名称	《证券时报》
登载基金年度报告正文的管理人互联网网址	http://www.hffund.com

基金年度报告备置地点	基金管理人及基金托管人的办公场所
------------	------------------

2.5 其他相关资料

项目	名称	办公地址
会计师事务所	天健会计师事务所（特殊普通合伙）	浙江省杭州市西湖区西溪路 128 号新湖商贸大厦 6 楼
注册登记机构	华富基金管理有限公司	上海市浦东新区栖霞路 18 号陆家嘴富汇大厦 A 座 3 楼、5 楼

§ 3 主要财务指标、基金净值表现及利润分配情况

3.1 主要会计数据和财务指标

金额单位：人民币元

3.1.1 期间数据和指标	2021 年	2020 年 6 月 18 日（基金合同生效日） -2020 年 12 月 31 日
本期已实现收益	185,765,352.92	23,971,813.75
本期利润	179,441,503.15	93,620,705.47
加权平均基金份额本期利润	0.4611	0.0477
本期加权平均净值利润率	38.88%	4.71%
本期基金份额净值增长率	33.47%	3.89%
3.1.2 期末数据和指标	2021 年末	2020 年末
期末可供分配利润	104,285,153.61	23,105,219.19
期末可供分配基金份额利润	0.2440	0.0179
期末基金资产净值	531,769,813.02	1,343,380,796.03
期末基金份额净值	1.2440	1.0389
3.1.3 累计期末指标	2021 年末	2020 年末
基金份额累计净值增长率	38.66%	3.89%

注：1) 本期已实现收益指基金本期利息收入、投资收益、其他收入（不含公允价值变动收益）扣除相关费用后的余额，本期利润为本期已实现收益加上本期公允价值变动收益。

2) 以上所述基金业绩指标不包括持有人认购或交易基金的各项费用（例如，开放式基金的申购赎回费等），计入费用后实际收益水平要低于所列数字。

3) 期末可供分配利润，采用期末资产负债表中未分配利润与未分配利润中已实现部分的孰低数，

表中的“期末”均指报告期最后一日，即 12 月 31 日。

3.2 基金净值表现

3.2.1 基金份额净值增长率及其与同期业绩比较基准收益率的比较

阶段	份额净值增长率①	份额净值增长率标准差②	业绩比较基准收益率③	业绩比较基准收益率标准差④	①—③	②—④
过去三个月	5.39%	1.09%	1.93%	0.62%	3.46%	0.47%
过去六个月	7.60%	1.37%	-1.53%	0.79%	9.13%	0.58%
过去一年	33.47%	1.46%	0.36%	0.91%	33.11%	0.55%
自基金合同生效起至今	38.66%	1.40%	21.62%	0.99%	17.04%	0.41%

注：业绩比较基准收益率=中证 800 指数收益率*85%+中证全债指数收益率*15%

3.2.2 自基金合同生效以来基金份额累计净值增长率变动及其与同期业绩比较基准收益率变动的比较

华富成长企业精选股票累计净值增长率与同期业绩比较基准收益率的历史走势对比图

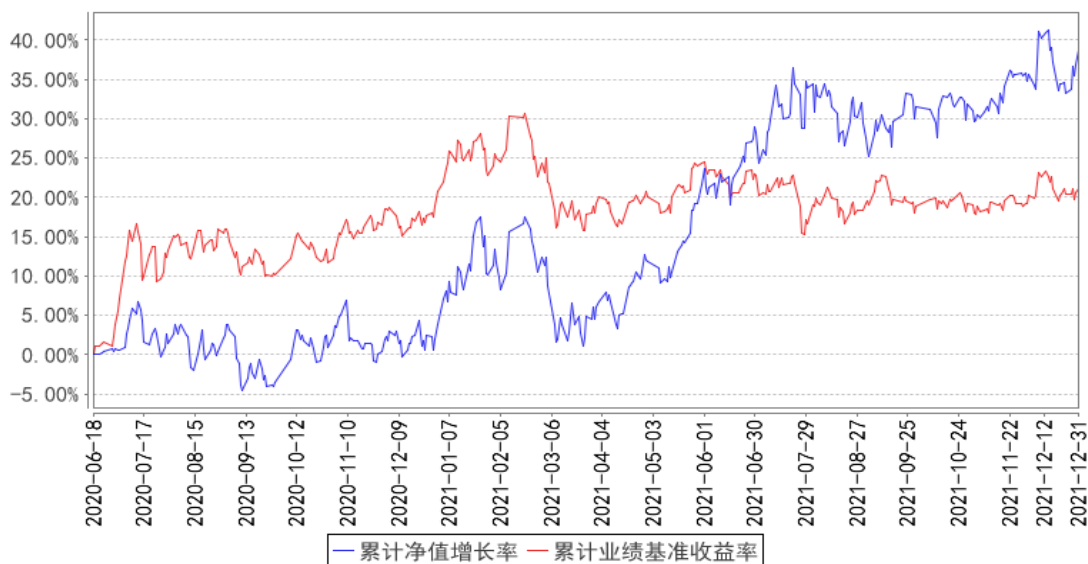

注：根据《华富成长企业精选股票型证券投资基金基金合同》的规定，本基金的投资组合比例为：本基金投资组合中股票投资比例不低于基金资产的 80%，其中投资于本基金界定的成长企业股票的比例不低于非现金基金资产的 80%；每个交易日日终在扣除股指期货合约需缴纳的交易保证金后，保持现金或者到期日在一年以内的政府债券投资比例合计不低于基金资产净值的 5%，其中，

现金不包括结算备付金、存出保证金及应收申购款等。如法律法规或监管机构以后允许基金投资其他品种，基金管理人在履行适当程序后，可以将其纳入投资范围。本基金建仓期为 2020 年 6 月 18 日到 2020 年 12 月 18 日，建仓期结束时各项资产配置比例符合合同约定。本报告期内，本基金严格执行了《华富成长企业精选股票型证券投资基金基金合同》的规定。

3.2.3 自基金合同生效以来基金每年净值增长率及其与同期业绩比较基准收益率的比较

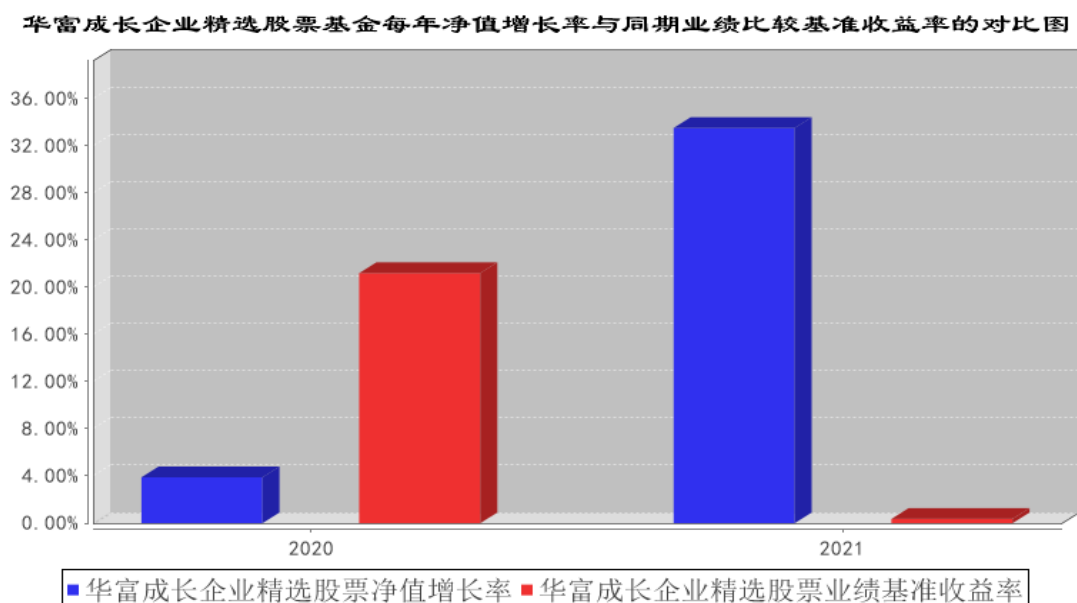

3.3 过去三年基金的利润分配情况

单位：人民币元

年度	每 10 份基金份额分红数	现金形式发放总额	再投资形式发放总额	年度利润分配合计	备注
2021 年	1.4100	33,710,808.03	11,661,305.55	45,372,113.58	-
2020 年	-	-	-	-	-
合计	1.4100	33,710,808.03	11,661,305.55	45,372,113.58	-

§ 4 管理人报告

4.1 基金管理人及基金经理情况

4.1.1 基金管理人及其管理基金的经验

基金管理人华富基金管理有限公司于 2004 年 3 月 29 日经中国证监会证监基金字[2004]47 号文核准开业，4 月 19 日在上海正式注册成立。注册资本 2.5 亿元，公司股东为华安证券股份有限公司、安徽省信用融资担保集团有限公司和合肥兴泰金融控股（集团）有限公司。截止 2021 年 12 月 31 日，本基金管理人管理了华富竞争力优选混合型证券投资基金、华富货币市场基金、华富成长趋势混合型证券投资基金、华富收益增强债券型证券投资基金、华富策略精选灵活配置混

合型证券投资基金、华富价值增长灵活配置混合型证券投资基金、华富中证 100 指数证券投资基金、华富强化回报债券型证券投资基金、华富量子生命力混合型证券投资基金、华富中小企业 100 指数增强型证券投资基金、华富安鑫债券型证券投资基金、华富灵活配置混合型证券投资基金、华富智慧城市灵活配置混合型证券投资基金、华富恒稳纯债债券型证券投资基金、华富国泰民安灵活配置混合型证券投资基金、华富永鑫灵活配置混合型证券投资基金、华富健康文娱灵活配置混合型证券投资基金、华富恒利债券型证券投资基金、华富物联世界灵活配置混合型证券投资基金、华富安享债券型证券投资基金、华富安福债券型证券投资基金、华富益鑫灵活配置混合型证券投资基金、华富华鑫灵活配置混合型证券投资基金、华富弘鑫灵活配置混合型证券投资基金、华富天鑫灵活配置混合型证券投资基金、华富天益货币市场基金、华富天盈货币市场基金、华富产业升级灵活配置混合型证券投资基金、华富恒富 18 个月定期开放债券型证券投资基金、华富星玉衡一年定期开放混合型证券投资基金、华富富瑞 3 个月定期开放债券型发起式证券投资基金、华富可转债债券型证券投资基金、华富恒盛纯债债券型证券投资基金、华富中证 5 年恒定久期国开债指数型证券投资基金、华富恒欣纯债债券型证券投资基金、华富安兴 39 个月定期开放债券型证券投资基金、华富科技动能混合型证券投资基金、华富中证人工智能产业交易型开放式指数证券投资基金、华富中证人工智能产业交易型开放式指数证券投资基金联接基金、华富成长企业精选股票型证券投资基金、华富中债-安徽省公司信用类债券指数证券投资基金、华富 63 个月定期开放债券型证券投资基金、华富安华债券型证券投资基金、华富中证证券公司先锋策略交易型开放式指数证券投资基金、华富新能源股票型发起式证券投资基金、华富中证稀有金属主题交易型开放式指数证券投资基金、华富中债 1-3 年国开行债券指数证券投资基金、华富安盈一年持有期债券型证券投资基金、华富国潮优选混合型发起式证券投资基金、华富吉丰 60 天滚动持有中短债债券型证券投资基金、华富富惠一年定期开放债券型发起式证券投资基金和华富中证同业存单 AAA 指数 7 天持有期证券投资基金共五十二只基金。

4.1.2 基金经理（或基金经理小组）及基金经理助理简介

姓名	职务	任本基金的基金经理（助理）期限		证券从业年限	说明
		任职日期	离任日期		
陈启明	本基金基金经理、公司公募投资决策委员会委员、公司总经理助理	2020 年 6 月 18 日	-	十五年	复旦大学会计学硕士，本科学历。历任日盛嘉富证券上海代表处研究员、群益证券上海代表处研究员、中银国际证券产品经理。2010 年 2 月加入华富基金管理有限公司，曾任行业研究员、研究发展部副总监自 2014 年 9 月 26 日起任华富价值增长灵活配置混合型证券投资基金基金经理，自

	理、权益 投资部总 监				2017 年 3 月 14 日起任华富成长趋势混合型证券投资基金基金经理，自 2017 年 5 月 8 日起任华富产业升级灵活配置混合型证券投资基金基金经理，自 2019 年 1 月 25 日起任华富天鑫灵活配置混合型证券投资基金基金经理，自 2020 年 6 月 18 日起任华富成长企业精选股票型证券投资基金基金经理，具有基金从业资格。
--	-------------------	--	--	--	--

注：1、上述任职日期为根据公司决定确定的聘任日期，离任日期为根据公司决定确定的解聘日期；首任基金经理任职日期为基金合同生效日。

2、证券从业的含义遵循行业协会《证券业从业人员资格管理办法》的相关规定。

4.2 管理人对报告期内本基金运作遵规守信情况的说明

本报告期内，本基金管理人认真遵循《中华人民共和国证券投资基金法》及相关法律法规、基金合同的规定，勤勉尽责地为基金份额持有人谋求利益，基金运作合法合规，不存在损害基金份额持有人利益的行为。

4.3 管理人对报告期内公平交易情况的专项说明

4.3.1 公平交易制度和控制方法

根据中国证监会《证券投资基金管理公司公平交易制度指导意见》，公司制定了《华富基金管理有限公司公平交易管理制度》，在投资管理活动中公平对待不同投资组合，公司的公平交易制度所规范的范围包括境内上市股票、债券的一级市场申购、二级市场交易等所有投资管理活动，同时包括授权、研究分析、投资决策、交易执行、业绩评估等投资管理活动相关的各个环节。具体控制措施如下：

在研究分析和投资决策环节，公司通过建立规范、完善的研究管理平台，为所有的投资组合经理提供公平的研究服务和支持。公司的各类投资组合，在保证其决策相对独立的同时，在获取投资信息、投资建议及决策实施方面均享有公平的机会。各投资组合经理根据其管理的投资组合的投资风格和投资策略，制定客观、完整的交易决策规则，并按照这些规则进行投资决策，保证各投资组合投资决策的客观性和独立性。

在交易执行环节，公司设立独立的集中交易部门，通过实行集中交易制度和公平的交易分配制度，确保各投资组合享有公平的交易执行机会。交易执行的公平原则：“价格优先、时间优先、综合平衡、比例实施”，保证交易在各投资组合间的公正实施，保证各投资组合间的利益公平对待。公司通过完善银行间市场交易、交易所大宗交易等非集中竞价交易的交易分配制度，确保各投资组合获得公平的交易机会。

在行为监控和分析评估环节，公司将公平交易作为日常交易监控的重要关注内容，加强对投资交

易行为的监察稽核力度，公司集中交易部、监察稽核部等相关部门严格按照公司关于异常交易的界定规则对违反公平交易原则的异常交易进行识别、监控与分析。每日交易时间结束后，集中交易部对每一笔公平交易的执行结果进行登记，逐笔备注发生公平交易各指令的先后顺序及实际执行结果，由具体执行的交易员签字确认留档，并交监察稽核部备案。公司监察稽核部分别于每季度和每年度对公司管理的不同投资组合整体收益率差异、分投资类别的收益率差异进行分析，对连续四个季度期间内、不同时间窗下（如 1 日内、3 日内、5 日内）同向交易的交易价差进行分析。本报告期内，根据纳入样本内的数据分析结果，未发现明显异常情况。

4.3.2 公平交易制度的执行情况

本基金管理人根据中国证监会《证券投资基金管理公司公平交易制度指导意见》等相关法规要求，结合实际情况，制定了《华富基金管理有限公司公平交易管理制度》，对证券的一级市场申购、二级市场交易相关的研究分析、投资决策、授权、交易执行、业绩评估等投资管理环节全部纳入公平交易管理中，实行事前控制、事中监控、事后分析反馈的流程化管理。在制度和流程上确保各组合享有同等信息知情权、均等交易机会，并保持各组合的独立投资决策权。

本报告期内，公司公平交易制度总体执行情况良好。

4.3.3 异常交易行为的专项说明

本报告期内未发现本基金存在异常交易行为。本基金报告期内不存在参与的交易所公开竞价同日反向交易成交较少的单边交易量超过该证券当日成交量的 5% 的情形。

4.4 管理人对报告期内基金的投资策略和业绩表现的说明

4.4.1 报告期内基金投资策略和运作分析

2021 年，受出口超预期增长、新动能不断增强和上年低基数等因素影响，中国经济稳定回升，全年呈现前高后低的走势，各季度 GDP 当季同比分别增长 18.3%、7.9%、4.9% 和 4.0%。尤其是进入三季度后，由于疫情多地反复、能源原材料价格上涨、楼市迅速降温等多因素叠加，经济景气度明显下降，下行压力有所加大。需求来看，外需超预期强劲，全年出口同比增长 29.9%，中国在全球出口中的份额持续提升，而内需则相对低迷，多轮疫情冲击叠加收入恢复不佳，国内消费恢复缓慢，社会消费品零售总额同比增长 12.5%，两年平均增长 4.1%，远未恢复至疫情前 8% 左右的水平。投资来看，受财政支持力度偏弱、地方政府债务压力较大等因素影响，基建投资表现疲弱，全年基础设施建设投资（不含电力）累计同比增长 0.4%，处于历史较低水平，受益于外需整体向好、企业效益改善、金融支持力度加大等因素，制造业投资持续回暖，全年制造业投资累计增长 13.5%，两年平均增长 5.5%，已恢复至疫情前水平，房地产投资则在调控政策收紧的背景下呈现前高后低的态势，全年房地产开发投资完成额累计同比增长 4.4%。价格水平来看，全年 PPI、

CPI 分别累计上涨 8.1%、0.9%，上下游价格传导不畅通，PPI-CPI 剪刀差不断扩大，进而导致了分行业来看利润向上游集中的情况。

回顾过去一年，疫情对经济运行的影响犹存，投资增长面临的掣肘因素较多，消费的复苏也依然面临诸多困难，但经济结构的转变、新动能的加快培育、中国经济迈向高质量发展的大方向不变。市场表现方面，国内市场全年各大指数走势整体上涨，上证指数收涨 4.8%、沪深 300 收跌 -5.2%、创业板指收涨 12.02%。行业方面，由年初的核心资产最后一轮上涨，到景气赛道、周期，全年看行业表现呈现先分化再收敛的趋势，中信一级行业指数涨幅居前 5 位的依次为电力设备及新能源、基础化工、有色金属、煤炭、钢铁，涨幅分别为 50.41%、48.05%、46.39%、44.67%、41.75%，领涨结构以景气赛道和上游资源品为主。下跌方面，消费者服务、非银行金融、家电、房地产、农林牧渔跌幅居前，分别下跌 24.45%、20.41%、18.57%、9.63%、6.67%。本基金过去一年秉承估值增速相匹配的原则，以相对更好的性价比投资投资一直以来看好的成长股赛道，获得了不错的相对收益。

4.4.2 报告期内基金的业绩表现

截止本期末，本基金份额净值为 1.2440 元，累计份额净值为 1.3850 元。报告期，本基金份额净值增长率为 33.47%，同期业绩比较基准收益率为 0.36%。

4.5 管理人对宏观经济、证券市场及行业走势的简要展望

展望 2022 年，预计宏观经济在稳增长政策下，有望由财政发力带动基建投资，消费呈现持续复苏趋势，地产投资仍然较弱，呈现托而不举的状态，出口对于经济的拉动作用逐渐有所弱化。货币政策方面，在美联储 taper 持续推进，且市场对于美联储提前开始加息进程的预期下，中国货币政策窗口期或有所缩短，但预计仍然“以我为主”，对权益市场来说，流动性仍有一定支撑，市场大概率仍以结构性行情为主，难以出现指数性行情的大爆发。从结构看，经历了三年成长股牛市后，高景气赛道估值已经达到了较高水平，出现阶段性调整是可能的，然而从中长期维度看，基本面仍是投资的核心，对于业绩提升确定性强、成长空间大的高景气资产本基金会持续看好、坚定持有。投资方向上，仍以科技、医药、消费三大成长赛道为主，寻找 α 最强的优质个股。投资策略方面，会坚持成长风格，当市场风向从成长转向其他方向时，逆势找到基本面优秀的错杀标的，以更好的价格买入，期待长期稳定的收益率。

4.6 管理人内部有关本基金的监察稽核工作情况

2021 年度，为加强公司内部控制，监察稽核工作从制度建设和内部监察稽核入手为公司持续发展奠定坚实的基础。公司监察稽核部门按照规定的权限和程序，独立、客观、公正地开展基金运作和公司管理的合规性监察，发现问题及时提出改进建议并督促业务部门进行整改，同时定期

向董事长和公司管理层出具监察稽核报告。

本报告期内，基金管理人内部监察稽核主要工作如下：

1、逐步建立和完善架构清晰、控制有效的内部控制机制。2021 年修订制定了《华富基金管理有限公司基金经理兼任私募资产管理计划投资经理管理办法》，从保护基金份额持有人利益的角度出发，对兼任的基金经理任免与变更要求、考核机制、利益冲突与公平交易管理、信息披露管理等方面进行了规定；制定了《华富基金管理有限公司专户投资业务港股通投资管理实施细则》，明确了港股通相关投资管理的投资权限、投资决策流程及港股通投管人员管理，从各个方面提高了投资效率并保障了流程合规；制定了《华富基金管理有限公司股票交流会细则》，增强了公司投研部门间观点交流，激励了研究员提升服务质量和研究深度，促进了公司投研一体化的建设与发展；制定了《华富基金管理有限公司港股通投资管理办法》，规范了公司港股通标的股票的研究、投资、交易业务，以期保证港股通投资交易业务的系统性、稳定性和持久性，并将风险管理的思想贯穿于港股通投资决策的全过程；先后陆续修订了公司 ETF 产品相关的《华富基金管理有限公司 ETF 基金风险管理办法》、《华富基金管理有限公司 ETF 申购赎回清单操作管理办法》、《华富基金管理有限公司 ETF 运营业务流程》、《华富基金管理有限公司交易型开放式证券投资基金应急操作手册》，根据公司现行部门规范和业务情况进一步对 ETF 产品运营管理流程、应急事件处理、风险管理架构等方面进行了规范；修订了《华富基金管理有限公司公开募集证券投资信息披露管理细则》，根据法律法规进一步细化了信息披露的组织、审核和发布工作，明确了基金信息披露工作流程与相关部门责任；修订了《华富基金管理有限公司场外交易对手管理办法》，规范了公司在银行间债券市场、上海证券交易所固定收益平台以及深圳证券交易所大宗协议平台等非标准场外市场投资交易行为，控制了交易对手信用风险；制定了《华富基金管理有限公司洗钱和恐怖融资风险自评估制度》，建立了公司洗钱风险自评估工作机制，优化了反洗钱和反恐怖融资资源配置，全面提升了公司风险控制措施和反洗钱工作有效性，确保了公司各项反洗钱内控措施符合反洗钱法规和监管要求。

2、多方位开展监察稽核工作，不断提高稽核覆盖面和检查力度。通过定期和不定期监察稽核工作的开展，公司的各个部门、各项业务的规范性和完善性都得到了较大的提高，各部门及时发现和弥补了制度建设中的漏洞和缺陷，实际业务操作流程更加科学有效。

3、加强风险监控，严格控制投资风险，通过对各基金的运行状况、投资比例、相关指标进行监控和跟踪，及时报告异常情况，确保基金投资规范运作。

4、扩大风险控制工作的覆盖面。风险控制工作不再局限于投资管理，从公司运营整体规范要求，风险控制渗透在业务的各个环节和所有部门，每月定时向风险控制委员会报告，进行及时的

风险揭示。

在今后的工作中，本基金管理人将继续坚持一贯的内部控制理念，提高内部监察稽核工作的科学性和有效性，努力防范和控制各种风险，充分保障基金持有人的合法权益。

4.7 管理人对报告期内基金估值程序等事项的说明

基金管理人为了有效控制基金估值流程，按照相关法律法规的规定，成立了估值委员会，并制订了相关制度和流程。估值委员会负责基金估值相关工作的评估、决策、执行和监督，确保基金估值的公允、合理，保证估值未被歪曲以免对基金持有人产生不利影响。报告期内相关基金估值政策由天健会计师事务所（特殊普通合伙）进行审核并出具报告，由托管银行进行复核。公司估值委员会主席为公司总经理，成员包括总经理、副总经理、运作保障部负责人、监察稽核部负责人以及基金核算、金融工程、行业研究等方面的骨干。估值委员会所有相关人员均具有丰富的行业分析经验和会计核算经验等证券投资基金行业从业经验和专业能力。基金经理如认为估值有被歪曲或有失公允的情况，可向估值委员会报告并提出相关意见和建议。各方不存在任何重大利益冲突，一切以投资者利益最大化为最高准则。本基金未与任何第三方签订定价服务协议。

4.8 管理人对报告期内基金利润分配情况的说明

本基金按照《公开募集证券投资基金运作管理办法》和《华富成长企业精选股票型证券投资基金基金合同》的有关规定，本报告期共实施一次利润分配，分配金额为 45,372,113.58 元，符合基金合同相关约定。本期利润为 179,441,503.15 元，期末可供分配利润为 104,285,153.61 元。

4.9 报告期内管理人对本基金持有人数或基金资产净值预警情形的说明

本报告期内，本基金不存在连续二十个工作日基金资产净值低于五千万元或基金持有人不足两百人的情形。

§ 5 托管人报告

5.1 报告期内本基金托管人遵规守信情况声明

本报告期，中国建设银行股份有限公司在本基金的托管过程中，严格遵守了《证券投资基金法》、基金合同、托管协议和其他有关规定，不存在损害基金份额持有人利益的行为，完全尽职尽责地履行了基金托管人应尽的义务。

5.2 托管人对报告期内本基金投资运作遵规守信、净值计算、利润分配等情况的说明

本报告期，本托管人按照国家有关规定、基金合同、托管协议和其他有关规定，对本基金的基金资产净值计算、基金费用开支等方面进行了认真的复核，对本基金的投资运作方面进行了监督，未发现基金管理人有关损害基金份额持有人利益的行为。

报告期内，本基金共实施 1 次利润分配，分配金额为 45,372,113.58 元。

5.3 托管人对本年度报告中财务信息等内容的真实、准确和完整发表意见

本托管人复核审查了本报告中的财务指标、净值表现、利润分配情况、财务会计报告、投资组合报告等内容，保证复核内容不存在虚假记载、误导性陈述或者重大遗漏。

§ 6 审计报告

6.1 审计报告基本信息

财务报表是否经过审计	是
审计意见类型	标准无保留意见
审计报告编号	天健审（2022）6-94 号

6.2 审计报告的基本内容

审计报告标题	审计报告
审计报告收件人	华富成长企业精选股票型证券投资基金全体持有人
审计意见	<p>我们审计了华富成长企业精选股票型证券投资基金（以下简称华富成长企业股票基金）财务报表，包括 2021 年 12 月 31 日的资产负债表，2021 年度的利润表、持有人权益（基金净值）变动表，以及相关财务报表附注。</p> <p>我们认为，后附的财务报表在所有重大方面按照企业会计准则的规定编制，公允反映了华富成长企业股票基金 2021 年 12 月 31 日的财务状况，以及 2021 年度的经营成果和持有人权益（基金净值）变动情况。</p>
形成审计意见的基础	<p>我们按照中国注册会计师审计准则的规定执行了审计工作。审计报告的“注册会计师对财务报表审计的责任”部分进一步阐述了我们在这些准则下的责任。按照中国注册会计师职业道德守则，我们独立于华富成长企业股票基金及其管理人华富基金管理有限公司（以下简称基金管理人），并履行了职业道德方面的其他责任。我们相信，我们获取的审计证据是充分、适当的，为发表审计意见提供了基础。</p>
管理层和治理层对财务报表的责任	<p>基金管理人管理层（以下简称管理层）负责按照企业会计准则的规定编制财务报表，使其实现公允反映，并设计、执行和维护必要的内部控制，以使财务报表不存在由于舞弊或错误导致的重大错报。</p> <p>在编制财务报表时，管理层负责评估华富成长企业股票基金的持续经营能力，披露与持续经营相关的事项（如适用），并运用持续经营假设，除非基金进行清算、终止运营或别无其他现实的选择。</p> <p>基金管理人治理层（以下简称治理层）负责监督华富成长企业股票基金的财务报告过程。</p>
注册会计师对财务报表审计的责任	我们的目标是对财务报表整体是否不存在由于舞弊或错误导

任	<p>致的重大错报获取合理保证，并出具包含审计意见的审计报告。合理保证是高水平的保证，但并不能保证按照审计准则执行的审计在某一重大错报存在时总能发现。错报可能由于舞弊或错误导致，如果合理预期错报单独或汇总起来可能影响财务报表使用者依据财务报表作出的经济决策，则通常认为错报是重大的。</p> <p>在按照审计准则执行审计工作的过程中，我们运用职业判断，并保持职业怀疑。同时，我们也执行以下工作：</p> <p>(一) 识别和评估由于舞弊或错误导致的财务报表重大错报风险，设计和实施审计程序以应对这些风险，并获取充分、适当的审计证据，作为发表审计意见的基础。由于舞弊可能涉及串通、伪造、故意遗漏、虚假陈述或凌驾于内部控制之上，未能发现由于舞弊导致的重大错报的风险高于未能发现由于错误导致的重大错报的风险。</p> <p>(二) 了解与审计相关的内部控制，以设计恰当的审计程序，但目的并非对内部控制的有效性发表意见。</p> <p>(三) 评价管理层选用会计政策的恰当性和作出会计估计及相关披露的合理性。</p> <p>(四) 对管理层使用持续经营假设的恰当性得出结论。同时，根据获取的审计证据，就可能导致对华富成长企业股票基金持续经营能力产生重大疑虑的事项或情况是否存在重大不确定性得出结论。如果我们得出结论认为存在重大不确定性，审计准则要求我们在审计报告中提请报表使用者注意财务报表中的相关披露；如果披露不充分，我们应当发表非无保留意见。我们的结论基于截至审计报告日可获得的信息。然而，未来的事项或情况可能导致华富成长企业股票基金不能持续经营。</p> <p>(五) 评价财务报表的总体列报、结构和内容，并评价财务报表是否公允反映相关交易和事项。</p> <p>我们与治理层就基金的审计范围、时间安排和重大审计发现等事项进行沟通，包括沟通我们在审计中识别出的值得关注的内部控制缺陷。</p>
会计师事务所的名称	天健会计师事务所（特殊普通合伙）
注册会计师的姓名	樊冬 朱慧
会计师事务所的地址	浙江省杭州市西湖区西溪路 128 号新湖商贸大厦 6 楼
审计报告日期	2022 年 03 月 29 日

§ 7 年度财务报表

7.1 资产负债表

会计主体：华富成长企业精选股票型证券投资基金

报告截止日：2021 年 12 月 31 日

单位：人民币元

资产	附注号	本期末 2021 年 12 月 31 日	上年度末 2020 年 12 月 31 日
资产:			
银行存款	7.4.7.1	57,753,085.75	123,319,627.90
结算备付金		757,785.17	1,226,220.19
存出保证金		77,577.76	671,030.58
交易性金融资产	7.4.7.2	473,513,390.31	1,237,344,465.01
其中: 股票投资		473,513,390.31	1,236,815,465.01
基金投资		-	-
债券投资		-	529,000.00
资产支持证券投资		-	-
贵金属投资		-	-
衍生金融资产	7.4.7.3	-	-
买入返售金融资产	7.4.7.4	-	-
应收证券清算款		-	11,567,279.48
应收利息	7.4.7.5	6,696.92	15,033.64
应收股利		-	-
应收申购款		1,736,805.00	203,570.50
递延所得税资产		-	-
其他资产	7.4.7.6	-	-
资产总计		533,845,340.91	1,374,347,227.30
负债和所有者权益	附注号	本期末 2021 年 12 月 31 日	上年度末 2020 年 12 月 31 日
负债:			
短期借款		-	-
交易性金融负债		-	-
衍生金融负债	7.4.7.3	-	-
卖出回购金融资产款		-	-
应付证券清算款		-	15,614,706.60
应付赎回款		866,276.83	12,140,709.50
应付管理人报酬		565,851.62	1,758,767.74
应付托管费		94,308.62	293,127.96
应付销售服务费		-	-
应付交易费用	7.4.7.7	328,438.91	924,457.52
应交税费		52.12	34.81
应付利息		-	-
应付利润		-	-
递延所得税负债		-	-
其他负债	7.4.7.8	220,599.79	234,627.14
负债合计		2,075,527.89	30,966,431.27
所有者权益:			
实收基金	7.4.7.9	427,484,659.41	1,293,085,175.06
未分配利润	7.4.7.10	104,285,153.61	50,295,620.97

所有者权益合计		531,769,813.02	1,343,380,796.03
负债和所有者权益总计		533,845,340.91	1,374,347,227.30

注：报告截止日 2021 年 12 月 31 日，基金份额净值 1.2440 元，基金份额总额 427,484,659.41 份。

报表附注为财务报表的组成部分。

7.2 利润表

会计主体：华富成长企业精选股票型证券投资基金

本报告期：2021 年 1 月 1 日至 2021 年 12 月 31 日

单位：人民币元

项目	附注号	本期	上年度可比期间
		2021 年 1 月 1 日至 2021 年 12 月 31 日	2020 年 6 月 18 日（基金合同生效日）至 2020 年 12 月 31 日
一、收入		190,978,300.33	118,150,923.18
1. 利息收入		157,957.11	3,151,313.27
其中：存款利息收入	7.4.7.11	157,446.48	1,472,238.95
债券利息收入		510.63	5,634.86
资产支持证券利息收入		-	-
买入返售金融资产收入		-	1,673,439.46
证券出借利息收入		-	-
其他利息收入		-	-
2. 投资收益（损失以“-”填列）		194,994,026.97	41,711,287.68
其中：股票投资收益	7.4.7.12	191,248,364.92	37,063,832.98
基金投资收益	-	-	-
债券投资收益	7.4.7.13	703,902.51	3,435,262.16
资产支持证券投资	7.4.7.13.3	-	-
收益			
贵金属投资收益	7.4.7.14	-	-
衍生工具收益	7.4.7.15	-	-
股利收益	7.4.7.16	3,041,759.54	1,212,192.54
3. 公允价值变动收益（损失以“-”号填列）	7.4.7.17	-6,323,849.77	69,648,891.72
4. 汇兑收益（损失以“-”号填列）		-	-
5. 其他收入（损失以“-”号填列）	7.4.7.18	2,150,166.02	3,639,430.51
减：二、费用		11,536,797.18	24,530,217.71
1. 管理人报酬	7.4.10.2.1	6,991,830.40	15,994,165.60

2. 托管费	7.4.10.2.2	1,165,305.03	2,665,694.21
3. 销售服务费		-	-
4. 交易费用	7.4.7.19	3,110,731.63	5,654,215.92
5. 利息支出		-	-
其中：卖出回购金融资产支出		-	-
6. 税金及附加		1.87	3.72
7. 其他费用	7.4.7.20	268,928.25	216,138.26
三、利润总额（亏损总额以“-”号填列）		179,441,503.15	93,620,705.47
减：所得税费用		-	-
四、净利润（净亏损以“-”号填列）		179,441,503.15	93,620,705.47

注：报表附注为财务报表的组成部分。

7.3 所有者权益（基金净值）变动表

会计主体：华富成长企业精选股票型证券投资基金

本报告期：2021 年 1 月 1 日至 2021 年 12 月 31 日

单位：人民币元

项目	本期 2021 年 1 月 1 日至 2021 年 12 月 31 日		
	实收基金	未分配利润	所有者权益合计
一、期初所有者权益（基金净值）	1,293,085,175.06	50,295,620.97	1,343,380,796.03
二、本期经营活动产生的基金净值变动数（本期利润）	-	179,441,503.15	179,441,503.15
三、本期基金份额交易产生的基金净值变动数（净值减少以“-”号填列）	-865,600,515.65	-80,079,856.93	-945,680,372.58
其中：1. 基金申购款	350,006,563.17	96,856,647.48	446,863,210.65
2. 基金赎回款	-1,215,607,078.82	-176,936,504.41	-1,392,543,583.23
四、本期向基金份额持有人分配利润产生的基金净值变动（净值减少以“-”号填列）	-	-45,372,113.58	-45,372,113.58

列)			
五、期末所有者权益(基金净值)	427,484,659.41	104,285,153.61	531,769,813.02
项目	上年度可比期间 2020年6月18日(基金合同生效日)至2020年12月31日		
	实收基金	未分配利润	所有者权益合计
一、期初所有者权益(基金净值)	2,455,666,392.56	-	2,455,666,392.56
二、本期经营活动产生的基金净值变动数(本期利润)	-	93,620,705.47	93,620,705.47
三、本期基金份额交易产生的基金净值变动数(净值减少以“-”号填列)	-1,162,581,217.50	-43,325,084.50	-1,205,906,302.00
其中:1.基金申购款	53,292,139.48	484,473.25	53,776,612.73
2.基金赎回款	-1,215,873,356.98	-43,809,557.75	-1,259,682,914.73
四、本期向基金份额持有人分配利润产生的基金净值变动(净值减少以“-”号填列)	-	-	-
五、期末所有者权益(基金净值)	1,293,085,175.06	50,295,620.97	1,343,380,796.03

报表附注为财务报表的组成部分。

本报告 7.1 至 7.4 财务报表由下列负责人签署:

赵万里

曹华玮

邵恒

基金管理人负责人

主管会计工作负责人

会计机构负责人

7.4 报表附注

7.4.1 基金基本情况

华富成长企业精选股票型证券投资基金(以下简称本基金或基金)经中国证券监督管理委员会(以下简称中国证监会)《关于准予华富成长企业精选股票型证券投资基金注册的批复》(证监许可〔2020〕693号)准予募集注册,基金合同于2020年6月18日生效。本基金为契约型开放

式，存续期限不定。设立时募集资金到位情况业经天健会计师事务所审验，并由其出具《验证报告》（天健验〔2020〕6-40号）。有关基金设立等文件已按规定报中国证监会备案。本基金的管理人和基金份额登记机构为华富基金管理有限公司，基金托管人为中国建设银行股份有限公司。

根据《华富成长企业精选股票型证券投资基金基金合同》的规定，本基金投资范围为：具有良好流动性的金融工具，包括国内依法发行的股票（包括中小板、创业板及其他经中国证监会核准上市的股票）、债券（包含国债、央行票据、金融债、地方政府债、企业债、公司债、中期票据、可转换债券（含可分离交易可转债）、可交换债券、短期融资券、超短期融资券、次级债等、股指期货、资产支持证券、债券回购、银行存款、同业存单、货币市场工具以及法律法规或中国证监会允许基金投资的其他金融工具（但须符合中国证监会的规定）。

7.4.2 会计报表的编制基础

本基金财务报表以持续经营为编制基础。

7.4.3 遵循企业会计准则及其他有关规定的声明

本财务报表符合企业会计准则的要求，同时参照中国证券投资基金业协会颁布的《证券投资基金会计核算业务指引》和中国证监会允许的基金行业实务操作，真实、完整地反映了基金的财务状况、经营成果和净值变动等有关信息。

7.4.4 重要会计政策和会计估计

本基金财务报表所载财务信息根据下列依照企业会计准则、《证券投资基金会计核算业务指引》和其他相关规定所厘定的主要会计政策和会计估计编制。

7.4.4.1 会计年度

本基金会计年度为公历1月1日起至12月31日止。

7.4.4.2 记账本位币

本基金以人民币为记账本位币；记账本位币单位为元。

7.4.4.3 金融资产和金融负债的分类

(1) 金融资产在初始确认时划分为以下四类：以公允价值计量且其变动计入当期损益的金融资产、持有至到期投资、贷款和应收款项、可供出售金融资产。

金融资产的分类取决于本基金对金融资产的持有意图和持有能力。本基金目前持有的股票投资、债券投资和衍生工具（主要为权证投资）划分为以公允价值计量且其变动计入当期损益的金融资产，其他金融资产划分为贷款和应收款项，暂无金融资产划分为可供出售金融资产或持有至到期投资。

(2) 金融负债在初始确认时划分为以下两类：以公允价值计量且其变动计入当期损益的金融

负债（包括交易性金融负债和在初始确认时指定为以公允价值计量且其变动计入当期损益的金融负债）、其他金融负债。

7.4.4.4 金融资产和金融负债的初始确认、后续计量和终止确认

本基金成为金融工具合同的一方时，确认一项金融资产或金融负债。初始确认金融资产或金融负债时，按照公允价值计量；对于以公允价值计量且其变动计入当期损益的金融资产和金融负债，相关交易费用直接计入当期损益；对于其他类别的金融资产或金融负债，相关交易费用计入初始确认金额。

本基金按照公允价值对金融资产进行后续计量，且不扣除将来处置该金融资产时可能发生的交易费用，但下列情况除外：(1) 持有至到期投资以及贷款和应收款项采用实际利率法，按摊余成本计量；(2) 在活跃市场中没有报价且其公允价值不能可靠计量的权益工具投资，以及与该权益工具挂钩并须通过交付该权益工具结算的衍生金融资产，按照成本计量。

本基金采用实际利率法，按摊余成本对金融负债进行后续计量，但下列情况除外：(1) 以公允价值计量且其变动计入当期损益的金融负债，按照公允价值计量，且不扣除将来结清金融负债时可能发生的交易费用；(2) 与在活跃市场中没有报价、公允价值不能可靠计量的权益工具挂钩并须通过交付该权益工具结算的衍生金融负债，按照成本计量；(3) 不属于指定为以公允价值计量且其变动计入当期损益的金融负债的财务担保合同，或没有指定为以公允价值计量且其变动计入当期损益并将以低于市场利率贷款的贷款承诺，在初始确认后按照下列两项金额之中的较高者进行后续计量：1) 按照《企业会计准则第 13 号——或有事项》确定的金额；2) 初始确认金额扣除按照《企业会计准则第 14 号——收入》的原则确定的累积摊销额后的余额。

金融资产或金融负债公允价值变动形成的利得或损失，除与套期保值有关外，按照如下方法处理：(1) 以公允价值计量且其变动计入当期损益的金融资产或金融负债公允价值变动形成的利得或损失，计入公允价值变动收益；在资产持有期间所取得的利息或现金股利，确认为投资收益；处置时，将实际收到的金额与初始入账金额之间的差额确认为投资收益，同时调整公允价值变动收益。(2) 可供出售金融资产的公允价值变动计入其他综合收益；持有期间按实际利率法计算的利息，计入投资收益；可供出售权益工具投资的现金股利，于被投资单位宣告发放股利时计入投资收益；处置时，将实际收到的金额与账面价值扣除原直接计入其他综合收益的公允价值变动累计额之后的差额确认为投资收益。

当收取某项金融资产现金流量的合同权利已终止或该金融资产所有权上几乎所有的风险和报酬已转移时，终止确认该金融资产；当金融负债的现时义务全部或部分解除时，相应终止确认该金融负债或其一部分。

7.4.4.5 金融资产和金融负债的估值原则

(1) 估值原则

本基金持有的股票投资、债券投资和衍生金融工具，采用在当前情况下适用并且有足够可利用数据和其他信息支持的估值技术确定相关金融资产和金融负债的公允价值。公司将估值技术使用的输入值分以下层级，并依次使用：

- 1) 第一层次输入值是在计量日能够取得的相同资产或负债在活跃市场上未经调整的报价；
- 2) 第二层次输入值是除第一层次输入值外相关资产或负债直接或间接可观察的输入值，包括：活跃市场中类似资产或负债的报价；非活跃市场中相同或类似资产或负债的报价；除报价以外的其他可观察输入值，如在正常报价间隔期间可观察的利率和收益率曲线等；市场验证的输入值等；
- 3) 第三层次输入值是相关资产或负债的不可观察输入值，包括不能直接观察或无法由可观察市场数据验证的利率、股票波动率、企业合并中承担的弃置义务的未来现金流量、使用自身数据做出的财务预测等。

(2) 估值方法及关键假设

1) 根据《中国证监会关于证券投资基金估值业务的指导意见》（中国证券监督管理委员会公告〔2017〕13号）规定，在下列情况下本基金采用的估值方法及关键假设如下：

① 对存在活跃市场且能够获取相同资产或负债报价的投资品种，在估值日有报价的，除会计准则规定的例外情况外，将该报价不加调整地应用于该资产或负债的公允价值计量。估值日无报价且最近交易日后未发生影响公允价值计量的重大事件的，采用最近交易日的报价确定公允价值。有充足证据表明估值日或最近交易日的报价不能真实反映公允价值的，对报价进行调整，确定公允价值。

与上述投资品种相同，但具有不同特征的，应以相同资产或负债的公允价值为基础，并在估值技术中考虑不同特征因素的影响。

② 对不存在活跃市场的投资品种，采用在当前情况下适用并且有足够可利用数据和其他信息支持的估值技术确定公允价值。采用估值技术确定公允价值时，优先使用可观察输入值，只有在无法取得相关资产或负债可观察输入值或取得不切实可行的情况下，才可以使用不可观察输入值。

③ 如经济环境发生重大变化或证券发行人发生影响证券价格的重大事件，使潜在估值调整对前一估值日的基金资产净值的影响在 0.25%以上的，对估值进行调整并确定公允价值。

2) 对于发行时明确一定期限限售期的股票（包括但不限于非公开发行股票、首次公开发行股票时公司股东公开发售股份、通过大宗交易取得的带限售期的股票等，不包括停牌、新发行未上市、回购交易中的质押券等流通受限股票），根据中国证券投资基金业协会《关于发布《证券投资基金投资流通受限股票估值指引（试行）》的通知》（中基协发〔2017〕6号），估值处理如下：

① 流通受限股票按以下公式确定估值日该流通受限股票的价值： $FV=S \times (1-LoMD)$

其中：FV：估值日该流通受限股票的价值；S：估值日在证券交易所上市交易的同一股票的公允价值；LoMD：该流通受限股票剩余限售期对应的流动性折扣。

② 引入看跌期权计算该流通受限股票对应的流动性折扣。 $LoMD=P/S$ ，P 是估值日看跌期权的价值。

③ 证券投资基金持有的流通受限股票在估值日按平均价格亚式期权模型确定估值日看跌期权的价值。

7.4.4.6 金融资产和金融负债的抵销

本基金持有的资产和承担的负债基本为金融资产和金融负债。当本基金依法有权抵销债权债务且交易双方准备按净额结算时，金融资产与金融负债按抵销后的净额在资产负债表列示。

7.4.4.7 实收基金

实收基金为对外发行的基金份额所募集的总金额在扣除损益平准金分摊部分后的余额。由于申购和赎回引起的实收基金变动分别于基金申购确认日及基金赎回确认日认列。上述申购和赎回分别包括基金转换所引起的转入基金的实收基金增加和转出基金的实收基金减少。

7.4.4.8 损益平准金

损益平准金包括已实现平准金和未实现平准金。已实现平准金指在申购或赎回基金份额时，申购或赎回款项中包含的按累计未分配的已实现损益占基金净值比例计算的金额。未实现平准金指在申购或赎回基金份额时，申购或赎回款项中包含的按累计未实现利得/（损失）占基金净值比例计算的金额。损益平准金于基金申购确认日或基金赎回确认日认列，并于期末全额转入未分配利润/（累计亏损）。

7.4.4.9 收入/（损失）的确认和计量

股票投资在持有期间应取得的现金股利扣除由上市公司代扣代缴的个人所得税后的净额确认为投资收益。债券投资在持有期间应取得的按票面利率计算的利息扣除在适用情况下由债券发行企业代扣代缴的个人所得税后的净额确认为利息收入。

以公允价值计量且其变动计入当期损益的金融资产在持有期间的公允价值变动确认为公允价值变动损益；处置时其公允价值与初始确认金额之间的差额确认为投资收益，其中包括从公允价

值变动损益结转的公允价值累计变动额。

应收款项在持有期间确认的利息收入按实际利率法计算，实际利率法与直线法差异较小的按直线法近似计算。

7.4.4.10 费用的确认和计量

本基金的管理人报酬和托管费在费用涵盖期间按基金合同约定的费率和计算方法逐日确认；

卖出回购金融资产支出，按卖出回购金融资产的摊余成本及实际利率（当实际利率与合同利率差异较小时，也可以用合同利率）在回购期内逐日计提；

其他费用系根据有关法规及相应协议规定，按实际支出金额，列入当期基金费用。如果影响基金份额净值小数点后最后一位的，则采用待摊或预提的方法。

7.4.4.11 基金的收益分配政策

每一基金份额享有同等分配权。本基金收益以现金形式及红利再投资形式分配。期末可供分配利润指期末资产负债表中未分配利润与未分配利润中已实现收益的孰低数。经宣告的拟分配基金收益于分红除权日从持有人权益转出。

7.4.4.12 其他重要的会计政策和会计估计

无。

7.4.5 会计政策和会计估计变更以及差错更正的说明

7.4.5.1 会计政策变更的说明

本报告期本基金会计政策无变更。

7.4.5.2 会计估计变更的说明

本报告期本基金会计估计无变更。

7.4.5.3 差错更正的说明

本报告期本基金无重大会计差错。

7.4.6 税项

根据财政部、国家税务总局《关于企业所得税若干优惠政策的通知》（财税〔2008〕1号）、《关于实施上市公司股息红利差别化个人所得税政策有关问题的通知》（财税〔2012〕85号）、《关于上市公司股息红利差别化个人所得税政策有关问题的通知》（财税〔2015〕101号）、《关于全面推开营业税改征增值税试点的通知》（财税〔2016〕36号）、《关于进一步明确全面推开营改增试点金融业有关政策的通知》（财税〔2016〕46号）、《关于明确金融房地产开发教育辅助服务等增值税政策的通知》（财税〔2016〕140号）、《关于资管产品增值税有关问题的通知》（财税〔2017〕56号）、《关于金融机构同业往来等增值税补充政策的通知》（财税〔2016〕70号）、《关于租入固

定资产进项税额抵扣等增值税政策的通知》(财税〔2017〕90 号)及其他相关税务法规和实务操作, 主要税项列示如下:

(一) 自 2018 年 1 月 1 日起, 资管产品管理人运营资管产品过程中发生的增值税应税行为, 暂适用简易计税方法, 按照 3%的征税率缴纳增值税。

(二) 对基金买卖股票、债券的差价收入, 暂免征收企业所得税;

(三) 证券投资基金从公开发行和转让市场取得的上市公司股票, 持股期限在 1 个月以内(含 1 个月)的, 其股息红利所得全额计入应纳税所得额; 持股期限在 1 个月以上至 1 年(含 1 年)的, 暂减按 50%计入应纳税所得额; 持股期限超过 1 年的, 暂减按 25%计入应纳税所得额。上述所得统一适用 20%的税率计征个人所得税。

主要税种及税率列示如下:

税种	计税依据	税率
增值税	以按税法规定计算的金融服务销售额	3%
城市维护建设税	实际缴纳的流转税税额	7%
教育费附加	实际缴纳的流转税税额	3%
地方教育附加	实际缴纳的流转税税额	2%

7.4.7 重要财务报表项目的说明

7.4.7.1 银行存款

单位: 人民币元

项目	本期末	上年度末
	2021 年 12 月 31 日	2020 年 12 月 31 日
活期存款	57,753,085.75	123,319,627.90
定期存款	-	-
其中: 存款期限 1 个月以内	-	-
存款期限 1-3 个月	-	-
存款期限 3 个月以上	-	-
其他存款	-	-
合计	57,753,085.75	123,319,627.90

7.4.7.2 交易性金融资产

单位: 人民币元

项目	本期末		
	2021 年 12 月 31 日		
	成本	公允价值	公允价值变动
股票	410,188,348.36	473,513,390.31	63,325,041.95

贵金属投资-金交所黄金合约	-	-	-
债券	交易所市场	-	-
	银行间市场	-	-
	合计	-	-
资产支持证券	-	-	-
基金	-	-	-
其他	-	-	-
合计	410,188,348.36	473,513,390.31	63,325,041.95
项目	上年度末 2020年12月31日		
	成本	公允价值	公允价值变动
股票	1,167,166,573.29	1,236,815,465.01	69,648,891.72
贵金属投资-金交所黄金合约	-	-	-
债券	交易所市场	529,000.00	529,000.00
	银行间市场	-	-
	合计	529,000.00	529,000.00
资产支持证券	-	-	-
基金	-	-	-
其他	-	-	-
合计	1,167,695,573.29	1,237,344,465.01	69,648,891.72

7.4.7.3 衍生金融资产/负债

注：本基金本报告期末无衍生金融资产/负债。

7.4.7.4 买入返售金融资产

注：本基金本报告期末无买入返售金融资产。

7.4.7.5 应收利息

单位：人民币元

项目	本期末 2021年12月31日	上年度末 2020年12月31日
应收活期存款利息	6,283.43	14,085.29
应收定期存款利息	-	-
应收其他存款利息	-	-
应收结算备付金利息	375.10	606.98
应收债券利息	-	9.28
应收资产支持证券利息	-	-
应收买入返售证券利息	-	-
应收申购款利息	-	-
应收黄金合约拆借孳息	-	-
应收出借证券利息	-	-
其他	38.39	332.09
合计	6,696.92	15,033.64

7.4.7.6 其他资产

注：本基金本报告期末无其他资产。

7.4.7.7 应付交易费用

单位：人民币元

项目	本期末 2021年12月31日	上年度末 2020年12月31日
交易所市场应付交易费用	328,438.91	923,269.79
银行间市场应付交易费用	-	1,187.73
合计	328,438.91	924,457.52

7.4.7.8 其他负债

单位：人民币元

项目	本期末 2021年12月31日	上年度末 2020年12月31日
应付券商交易单元保证金	-	-
应付赎回费	1,599.79	45,127.14
应付证券出借违约金	-	-
上清账户维护费	4,500.00	-
应付审计费	90,000.00	45,000.00
中债账户维护费	4,500.00	4,500.00
应付信息披露费	120,000.00	140,000.00
合计	220,599.79	234,627.14

7.4.7.9 实收基金

金额单位：人民币元

项目	本期 2021年1月1日至2021年12月31日	
	基金份额（份）	账面金额
上年度末	1,293,085,175.06	1,293,085,175.06
本期申购	350,006,563.17	350,006,563.17
本期赎回（以“-”号填列）	-1,215,607,078.82	-1,215,607,078.82
- 基金拆分/份额折算前	-	-
基金拆分/份额折算调整	-	-
本期申购	-	-
本期赎回（以“-”号填列）	-	-
本期末	427,484,659.41	427,484,659.41

注：申购含红利再投、转换入份额，赎回含转换出份额。

7.4.7.10 未分配利润

单位：人民币元

项目	已实现部分	未实现部分	未分配利润合计
上年度末	23,105,219.19	27,190,401.78	50,295,620.97
本期利润	185,765,352.92	-6,323,849.77	179,441,503.15
本期基金份额交易	-37,996,096.16	-42,083,760.77	-80,079,856.93

产生的变动数			
其中：基金申购款	125,207,634.91	-28,350,987.43	96,856,647.48
基金赎回款	-163,203,731.07	-13,732,773.34	-176,936,504.41
本期已分配利润	-45,372,113.58	-	-45,372,113.58
本期末	125,502,362.37	-21,217,208.76	104,285,153.61

7.4.7.11 存款利息收入

单位：人民币元

项目	本期	上年度可比期间
	2021年1月1日至2021年12月31日	2020年6月18日（基金合同生效日）至2020年12月31日
活期存款利息收入	144,643.65	1,385,988.87
定期存款利息收入	-	-
其他存款利息收入	-	-
结算备付金利息收入	4,978.77	82,705.99
其他	7,824.06	3,544.09
合计	157,446.48	1,472,238.95

注：其他所列本期金额包括申购款停留管理公司清算账户产生的申购款利息收入 2994.82 元以及保证金利息 4829.24 元。

7.4.7.12 股票投资收益

7.4.7.12.1 股票投资收益项目构成

单位：人民币元

项目	本期	上年度可比期间
	2021年1月1日至2021年12月31日	2020年6月18日（基金合同生效日）至2020年12月31日
股票投资收益——买卖股票差价收入	191,248,364.92	37,063,832.98
股票投资收益——赎回差价收入	-	-
股票投资收益——申购差价收入	-	-
股票投资收益——证券出借差价收入	-	-
合计	191,248,364.92	37,063,832.98

7.4.7.12.2 股票投资收益——买卖股票差价收入

单位：人民币元

项目	本期 2021年1月1日至2021年12月31日	上年度可比期间 2020年6月18日（基金合同生效日）至2020年12月31日
卖出股票成交总额	1,341,331,826.11	1,468,213,932.21
减：卖出股票成本总额	1,150,083,461.19	1,431,150,099.23
买卖股票差价收入	191,248,364.92	37,063,832.98

7.4.7.13 债券投资收益

7.4.7.13.1 债券投资收益项目构成

单位：人民币元

项目	本期 2021年1月1日至2021年12月31日	上年度可比期间 2020年6月18日（基金合同生效日）至2020年12月31日
债券投资收益——买卖债券（、债转股及债券到期兑付）差价收入	703,902.51	3,435,262.16
债券投资收益——赎回差价收入	-	-
债券投资收益——申购差价收入	-	-
合计	703,902.51	3,435,262.16

7.4.7.13.2 债券投资收益——买卖债券差价收入

单位：人民币元

项目	本期 2021年1月1日至2021年12月31日	上年度可比期间 2020年6月18日（基金合同生效日）至2020年12月31日
卖出债券（、债转股及债券到期兑付）成交总额	3,738,637.86	31,088,672.25
减：卖出债券（、债转股及债券到期兑付）成本总额	3,034,200.00	27,643,150.68
减：应收利息总额	535.35	10,259.41
买卖债券差价收入	703,902.51	3,435,262.16

7.4.7.13.3 资产支持证券投资收益

注：本基金本报告期内和上年度期间无资产支持证券投资收益。

7.4.7.14 贵金属投资收益

注：本基金本报告期内和上年度期间无贵金属投资收益。

7.4.7.15 衍生工具收益

注：本基金本报告期内和上年度期间无衍生工具收益。

7.4.7.16 股利收益

单位：人民币元

项目	本期 2021年1月1日至2021年12月31日	上年度可比期间 2020年6月18日（基金合同生效日）至2020年12月31日
股票投资产生的股利收益	3,041,759.54	1,212,192.54
其中：证券出借权益补偿收入	-	-
基金投资产生的股利收益	-	-
合计	3,041,759.54	1,212,192.54

7.4.7.17 公允价值变动收益

单位：人民币元

项目名称	本期 2021年1月1日至2021年12月31日	上年度可比期间 2020年6月18日（基金合同生效日）至2020年12月31日
1. 交易性金融资产	-6,323,849.77	69,648,891.72
股票投资	-6,323,849.77	69,648,891.72
债券投资	-	-
资产支持证券投资	-	-
基金投资	-	-
贵金属投资	-	-
其他	-	-
2. 衍生工具	-	-
权证投资	-	-
3. 其他	-	-
减：应税金融商品公允价值变动产生的预估增值税	-	-
合计	-6,323,849.77	69,648,891.72

7.4.7.18 其他收入

单位：人民币元

项目	本期 2021年1月1日至2021年12月31日	上年度可比期间 2020年6月18日（基金合同生效日）至2020年12月31日
基金赎回费收入	2,150,051.83	3,638,162.77

基金转换费收入	114.19	1,267.74
合计	2,150,166.02	3,639,430.51

7.4.7.19 交易费用

单位：人民币元

项目	本期	上年度可比期间
	2021年1月1日至2021年12月31日	2020年6月18日（基金合同生效日）至2020年12月31日
交易所市场交易费用	3,110,731.63	5,653,815.92
银行间市场交易费用	-	400.00
合计	3,110,731.63	5,654,215.92

7.4.7.20 其他费用

单位：人民币元

项目	本期	上年度可比期间
	2021年1月1日至2021年12月31日	2020年6月18日（基金合同生效日）至2020年12月31日
审计费用	90,000.00	45,000.00
信息披露费	120,000.00	140,000.00
证券出借违约金	-	-
银行费用	18,828.25	24,738.26
账户维护费	39,000.00	6,000.00
其他	1,100.00	400.00
合计	268,928.25	216,138.26

注：其他所列金额为上清账户查询费1100元。

7.4.8 或有事项、资产负债表日后事项的说明

7.4.8.1 或有事项

无

7.4.8.2 资产负债表日后事项

无。

7.4.9 关联方关系

关联方名称	与本基金的关系
华富基金管理有限公司	基金管理人、基金销售机构、注册登记机构
中国建设银行股份有限公司（“建设银行”）	基金托管人、基金销售机构
华安证券股份有限公司（“华安证券”）	基金管理人的股东、基金销售机构
安徽省信用融资担保集团有限公司	基金管理人的股东
合肥兴泰金融控股（集团）有限公司	基金管理人的股东
上海华富利得资产管理有限公司	基金管理人的子公司

7.4.10 本报告期及上年度可比期间的关联方交易

7.4.10.1 通过关联方交易单元进行的交易

7.4.10.1.1 股票交易

金额单位：人民币元

关联方名称	本期 2021年1月1日至2021年12月31日		上年度可比期间 2020年6月18日（基金合同生效日） 至2020年12月31日	
	成交金额	占当期股票 成交总额的比例 （%）	成交金额	占当期股票 成交总额的比例 （%）
华安证券	509,248,179.46	30.04	372,326,830.38	9.21

7.4.10.1.2 债券交易

注：本基金本报告期末无通过关联交易方单元进行的债券交易。

7.4.10.1.3 债券回购交易

注：本基金本报告期末无通过关联交易方单元进行的债券回购交易。

7.4.10.1.4 权证交易

注：本基金本报告期末无通过关联交易方单元进行的权证交易。

7.4.10.1.5 应支付关联方的佣金

金额单位：人民币元

关联方名称	本期 2021年1月1日至2021年12月31日			
	当期 佣金	占当期佣金总量 的比例（%）	期末应付佣金余 额	占期末应付佣金 总额的比例（%）
华安证券	474,262.83	30.25	-	-
关联方名称	上年度可比期间 2020年6月18日（基金合同生效日）至2020年12月31日			
	当期 佣金	占当期佣金总量 的比例（%）	期末应付佣金余 额	占期末应付佣金 总额的比例（%）
华安证券	346,746.67	9.24	19,032.56	2.06

7.4.10.2 关联方报酬

7.4.10.2.1 基金管理费

单位：人民币元

项目	本期 2021年1月1日至2021年12月31日	上年度可比期间 2020年6月18日（基金合同生效日）至2020年12月31日
当期发生的基金应支付的管理费	6,991,830.40	15,994,165.60
其中：支付销售机构的客户维护费	1,660,816.51	10,979,868.99

注：1) 基金管理费按前一日基金资产净值 1.5%的年费率逐日计提，按月支付。计算方法 $H = E \times \text{年管理费率} \div \text{当年天数}$ （H 为每日应计提的基金管理费，E 为前一日基金资产净值）。

2) 本基金基金合同生效未满一年，无上年度可比期间。

7.4.10.2.2 基金托管费

单位：人民币元

项目	本期 2021年1月1日至2021年12月31日	上年度可比期间 2020年6月18日（基金合同生效日）至2020年12月31日
当期发生的基金应支付的托管费	1,165,305.03	2,665,694.21

注：1) 基金托管费按前一日基金资产净值 0.25%的年费率逐日计提，按月支付。计算方法 $H = E \times \text{年托管费率} \div \text{当年天数}$ （H 为每日应计提的基金托管费，E 为前一日基金资产净值）。

2) 本基金基金合同生效未满一年，无上年度可比期间。

7.4.10.3 与关联方进行银行间同业市场的债券(含回购)交易

注：本基金本报告期内未与关联方进行银行间同业市场的债券(含回购)交易。

7.4.10.4 报告期内转融通证券出借业务发生重大关联交易事项的说明

7.4.10.4.1 与关联方通过约定申报方式进行的适用固定期限费率的证券出借业务的情况

注：本基金本报告期及上年度可比期间无与关联方通过约定申报方式进行适用固定期限费率的证券出借业务。

7.4.10.4.2 与关联方通过约定申报方式进行的适用市场化期限费率的证券出借业务的情况

注：本基金本报告期及上年度可比期间无与关联方通过约定申报方式进行的适用市场化期限费率

的证券出借业务。

7.4.10.5 各关联方投资本基金的情况

7.4.10.5.1 报告期内基金管理人运用自有资金投资本基金的情况

份额单位：份

项目	本期 2021年1月1日至2021年12月31日		上年度可比期间 2020年6月18日(基金合同生效日)至2020年12月31日	
基金合同生效日(2020年6月18日)持有的基金份额		0.00		0.00
报告期初持有的基金份额		9,827,992.92		0.00
报告期间申购/买入总份额		0.00		9,827,992.92
报告期间因拆分变动份额		0.00		0.00
减: 报告期间赎回/卖出总份额		9,827,992.92		0.00
报告期末持有的基金份额		0.00		9,827,992.92
报告期末持有的基金份额占基金总份额比例		0%		0.7600%

注：关联方投资本基金的费率按照基金合同及招募说明书的规定确定，符合公允性要求，申购买入总份额里包含红利再投、转换入份额。

7.4.10.5.2 报告期末除基金管理人之外的其他关联方投资本基金的情况

注：本基金本报告期和上年度可比期基金管理人之外的其他关联方没有投资本基金。

7.4.10.6 由关联方保管的银行存款余额及当期产生的利息收入

单位：人民币元

关联方名称	本期 2021年1月1日至2021年12月31日		上年度可比期间 2020年6月18日(基金合同生效日)至2020年12月31日	
	期末余额	当期利息收入	期末余额	当期利息收入
	中国建设银行股份有限公司	57,753,085.75	144,643.65	123,319,627.90

7.4.10.7 本基金在承销期内参与关联方承销证券的情况

7.4.10.8 其他关联交易事项的说明

无。

7.4.11 利润分配情况

单位：人民币元

序号	权益登记日	除息日		每 10 份基金份额分红数	现金形式发放总额	再投资形式发放总额	本期利润分配合计	备注
		场内	场外					
1	2021 年 12 月 20 日	-	2021 年 12 月 20 日	1.4100	33,710,808.03	11,661,305.55	45,372,113.58	-
合计	-	-	-	1.4100	33,710,808.03	11,661,305.55	45,372,113.58	-

7.4.12 期末(2021 年 12 月 31 日)本基金持有的流通受限证券

7.4.12.1 因认购新发/增发证券而于期末持有的流通受限证券

金额单位：人民币元

7.4.12.1.1 受限证券类别：股票										
证券代码	证券名称	成功认购日	可流通日	流通受限类型	认购价格	期末估值单价	数量(单位:股)	期末成本总额	期末估值总额	备注
001234	泰慕士	2021 年 12 月 31 日	2022 年 1 月 11 日	新股流通受限	16.53	16.53	333	5,504.49	5,504.49	-
300774	倍杰特	2021 年 7 月 26 日	2022 年 02 月 16 日	新股流通受限	4.57	21.08	444	2,029.08	9,359.52	-
300814	中富电路	2021 年 8 月 4 日	2022 年 2 月 14 日	新股流通受限	8.40	23.88	328	2,755.20	7,832.64	-
300854	中兰环保	2021 年 9 月 8 日	2022 年 3 月 16 日	新股流通受限	9.96	27.29	203	2,021.88	5,539.87	-
300994	久祺股份	2021 年 8 月 2 日	2022 年 2 月 14 日	新股流通受限	11.90	45.45	420	4,998.00	19,089.00	-
301017	漱玉平民	2021 年 6 月 23 日	2022 年 1 月 5 日	新股流通受限	8.86	23.80	555	4,917.30	13,209.00	-
301020	密封科技	2021 年 6 月 28 日	2022 年 1 月 6 日	新股流通受限	10.64	30.44	421	4,479.44	12,815.24	-
301021	英诺激光	2021 年 6 月 28 日	2022 年 1 月 6 日	新股流通受限	9.46	41.43	290	2,743.40	12,014.70	-
301025	读客	2021 年	2022 年	新股流	1.55	20.88	403	624.65	8,414.64	-

	文化	7月6日	01月24日	通受限							
301026	浩通科技	2021年7月8日	2022年1月17日	新股流通受限	18.03	62.73	203	3,660.09	12,734.19		-
301027	华蓝集团	2021年7月8日	2022年01月19日	新股流通受限	11.45	16.65	286	3,274.70	4,761.90		-
301028	东亚机械	2021年7月12日	2022年1月20日	新股流通受限	5.31	13.50	733	3,892.23	9,895.50		-
301029	怡合达	2021年7月14日	2022年1月24日	新股流通受限	14.14	89.87	462	6,532.68	41,519.94		-
301030	仕净科技	2021年7月15日	2022年1月24日	新股流通受限	6.10	31.52	242	1,476.20	7,627.84		-
301032	新柴股份	2021年7月15日	2022年1月24日	新股流通受限	4.97	12.51	513	2,549.61	6,417.63		-
301033	迈普医学	2021年7月15日	2022年1月26日	新股流通受限	15.14	59.97	108	1,635.12	6,476.76		-
301035	润丰股份	2021年7月21日	2022年1月28日	新股流通受限	22.04	56.28	319	7,030.76	17,953.32		-
301036	双乐股份	2021年7月21日	2022年02月16日	新股流通受限	23.38	29.93	205	4,792.90	6,135.65		-
301037	保立佳	2021年7月21日	2022年2月7日	新股流通受限	14.82	24.26	193	2,860.26	4,682.18		-
301038	深水规院	2021年7月22日	2022年2月7日	新股流通受限	6.68	20.23	266	1,776.88	5,381.18		-
301040	中环海陆	2021年7月26日	2022年2月7日	新股流通受限	13.57	38.51	241	3,270.37	9,280.91		-
301041	金百泽	2021年8月2日	2022年2月11日	新股流通受限	7.31	28.21	215	1,571.65	6,065.15		-
301046	能辉科技	2021年8月10日	2022年2月17日	新股流通受限	8.34	48.99	290	2,418.60	14,207.10		-

301048	金鹰重工	2021年 8月11 日	2022年 02月 28日	新股流 通受限	4.13	12.96	843	3,481.59	10,925.28	-
301049	超越科技	2021年 8月17 日	2022年 2月24 日	新股流 通受限	19.34	32.92	196	3,790.64	6,452.32	-
301050	雷电微力	2021年 8月17 日	2022年 2月24 日	新股流 通受限	60.64	234.74	130	7,883.20	30,516.20	-
301053	远信工业	2021年 8月25 日	2022年 3月1 日	新股流 通受限	11.87	28.78	155	1,839.85	4,460.90	-
301055	张小泉	2021年 8月26 日	2022年 3月7 日	新股流 通受限	6.90	21.78	355	2,449.50	7,731.90	-
301056	森赫股份	2021年 8月27 日	2022年 3月7 日	新股流 通受限	3.93	11.09	572	2,247.96	6,343.48	-
301057	汇隆新材	2021年 8月31 日	2022年 3月9 日	新股流 通受限	8.03	19.02	218	1,750.54	4,146.36	-
301058	中粮工科	2021年 9月1 日	2022年 3月9 日	新股流 通受限	3.55	18.24	1,386	4,920.30	25,280.64	-
301059	金三江	2021年 9月3 日	2022年 3月14 日	新股流 通受限	8.09	19.30	259	2,095.31	4,998.70	-
301060	兰卫医学	2021年 9月6 日	2022年 3月14 日	新股流 通受限	4.17	30.94	587	2,447.79	18,161.78	-
301062	上海艾录	2021年 9月7 日	2022年 3月14 日	新股流 通受限	3.31	17.01	523	1,731.13	8,896.23	-
301063	海锅股份	2021年 9月9 日	2022年 3月24 日	新股流 通受限	17.40	36.11	153	2,662.20	5,524.83	-
301068	大地海洋	2021年 9月16 日	2022年 3月28 日	新股流 通受限	13.98	28.38	144	2,013.12	4,086.72	-
301069	凯盛新材	2021年 9月16 日	2022年 3月28 日	新股流 通受限	5.17	44.21	539	2,786.63	23,829.19	-
301072	中捷精工	2021年 9月22 日	2022年 3月29 日	新股流 通受限	7.46	33.41	181	1,350.26	6,047.21	-

		日	日							
301073	君亭酒店	2021年9月22日	2022年3月30日	新股流通受限	12.24	32.00	144	1,762.56	4,608.00	-
301078	孩子王	2021年9月30日	2022年4月14日	新股流通受限	5.77	12.14	756	4,362.12	9,177.84	-
301081	严牌股份	2021年10月13日	2022年4月20日	新股流通受限	12.95	17.44	403	5,218.85	7,028.32	-
301083	百胜智能	2021年10月13日	2022年4月21日	新股流通受限	9.08	14.21	416	3,777.28	5,911.36	-
301087	可孚医疗	2021年10月15日	2022年4月25日	新股流通受限	93.09	75.34	150	13,963.50	11,301.00	-
301088	戎美股份	2021年10月19日	2022年4月28日	新股流通受限	33.16	24.67	290	9,616.40	7,154.30	-
301089	拓新药业	2021年10月20日	2022年4月27日	新股流通受限	19.11	67.93	220	4,204.20	14,944.60	-
301090	华润材料	2021年10月19日	2022年4月26日	新股流通受限	10.45	11.22	919	9,603.55	10,311.18	-
301091	深城交	2021年10月20日	2022年4月29日	新股流通受限	36.50	31.31	249	9,088.50	7,796.19	-
301092	争光股份	2021年10月21日	2022年5月5日	新股流通受限	36.31	35.52	183	6,644.73	6,500.16	-
301093	华兰股份	2021年10月21日	2022年5月5日	新股流通受限	58.08	49.85	172	9,989.76	8,574.20	-
301096	百诚医药	2021年12月13日	2022年6月20日	新股流通受限	79.60	78.53	109	8,676.40	8,559.77	-
301100	风光股份	2021年12月10日	2022年6月17日	新股流通受限	27.81	31.14	393	10,929.33	12,238.02	-
301101	明月镜片	2021年12月9日	2022年6月16日	新股流通受限	26.91	43.36	371	9,983.61	16,086.56	-
301108	洁雅	2021年	2022年	新股流	57.27	53.71	157	8,991.39	8,432.47	-

	股份	11月25日	6月6日	通受限						
301111	粤万年青	2021年11月30日	2022年6月7日	新股流通受限	10.48	36.68	379	3,971.92	13,901.72	-
301118	恒光股份	2021年11月9日	2022年5月18日	新股流通受限	22.70	49.02	315	7,150.50	15,441.30	-
301126	达嘉维康	2021年11月30日	2022年6月7日	新股流通受限	12.37	19.23	662	8,188.94	12,730.26	-
301133	金钟股份	2021年11月19日	2022年5月26日	新股流通受限	14.33	26.95	286	4,098.38	7,707.70	-
301136	招标股份	2021年12月31日	2022年1月11日	新股流通受限	10.52	10.52	7,172	75,449.44	75,449.44	-
301155	海力风电	2021年11月17日	2022年5月24日	新股流通受限	60.66	96.75	287	17,409.42	27,767.25	-
301166	优宁维	2021年12月21日	2022年6月28日	新股流通受限	86.06	94.50	135	11,618.10	12,757.50	-
301168	通灵股份	2021年12月2日	2022年6月10日	新股流通受限	39.08	52.13	273	10,668.84	14,231.49	-
301177	迪阿股份	2021年12月8日	2022年6月15日	新股流通受限	116.88	116.08	192	22,440.96	22,287.36	-
301179	泽宇智能	2021年12月1日	2022年6月8日	新股流通受限	43.99	50.77	179	7,874.21	9,087.83	-
301180	万祥科技	2021年11月9日	2022年5月16日	新股流通受限	12.20	22.72	654	7,978.80	14,858.88	-
301182	凯旺科技	2021年12月16日	2022年6月23日	新股流通受限	27.12	30.58	290	7,864.80	8,868.20	-
301185	鸥玛软件	2021年11月11日	2022年5月19日	新股流通受限	11.88	21.16	578	6,866.64	12,230.48	-
301189	奥尼电子	2021年12月21日	2022年6月28日	新股流通受限	66.18	56.62	189	12,508.02	10,701.18	-

301190	善水科技	2021年 12月17 日	2022年 6月24 日	新股流 通受限	27.85	27.46	419	11,669.15	11,505.74	-
301193	家联科技	2021年 12月2 日	2022年 6月9 日	新股流 通受限	30.73	29.14	297	9,126.81	8,654.58	-
301199	迈赫股份	2021年 11月30 日	2022年 6月7 日	新股流 通受限	29.28	32.00	325	9,516.00	10,400.00	-
301211	亨迪药业	2021年 12月14 日	2022年 6月22 日	新股流 通受限	25.80	33.65	595	15,351.00	20,021.75	-
301221	光庭信息	2021年 12月15 日	2022年 6月22 日	新股流 通受限	69.89	88.72	196	13,698.44	17,389.12	-
688190	云路股份	2021年 11月18 日	2022年 5月26 日	新股流 通受限	46.63	92.51	1,802	84,027.26	166,703.02	-
688230	芯导科技	2021年 11月24 日	2022年 6月1 日	新股流 通受限	134.81	130.31	1,037	139,797.97	135,131.47	-
688262	国芯科技	2021年 12月28 日	2022年 7月6 日	新股流 通受限	41.98	41.98	3,284	137,862.32	137,862.32	-
688739	成大生物	2021年 10月21 日	2022年 4月28 日	新股流 通受限	110.00	70.32	1,420	156,200.00	99,854.40	-
688779	长远锂科	2021年 8月3 日	2022年 2月11 日	新股流 通受限	5.65	22.86	11,325	63,986.25	258,889.50	-

注：实际可流通日以该证券公告为准。

7.4.12.2 期末持有的暂时停牌等流通受限股票

注：本基金本报告期末未持有暂时停牌等流通受限股票。

7.4.12.3 期末债券正回购交易中作为抵押的债券

7.4.12.3.1 银行间市场债券正回购

注：本基金本报告期末无债券正回购交易中作为抵押的债券。

7.4.12.3.2 交易所市场债券正回购

本基金本报告期末无债券正回购交易中作为抵押的债券。

7.4.12.4 期末参与转融通证券出借业务的证券

注：本基金本报告期末无参与转融通证券出借业务的证券。

7.4.13 金融工具风险及管理

7.4.13.1 风险管理政策和组织架构

本基金在日常经营活动中面临的 风险主要包括信用风险、流动性风险及市场风险。本基金管理人已建立董事会领导下的架构清晰、控制有效、系统全面、切实可行的风险控制体系，并设定适当的风险限额及内部控制流程，通过可靠的管理及信息系统持续监控上述各类风险。

董事会下设风险管理委员会，负责对公司风险管理制度进行审查并提供咨询和建议。总经理下设投资决策委员会和风险控制委员会，负责对公司经营及基金运作中的风险进行研究、评估和监控。公司设督察长，组织、指导公司监察稽核工作，监督检查基金及公司运作的合法合规情况和公司的内部风险控制情况。公司设有独立的监察稽核部门，监察稽核部有权对公司各部门内部风险控制制度的建立和落实情况进行检查，对公司的内部风险控制制度的合理性、有效性进行分析，提出改进意见，上报总经理，通报督察长。

7.4.13.2 信用风险

信用风险是指基金在交易过程中因交易对手未履行合约责任，或者基金所投资证券之发行人出现违约、拒绝支付到期本息，导致基金资产损失和收益变化的风险。本基金均投资于具有良好信用等级的证券，且通过分散化投资以分散信用风险。本基金投资于一家公司发行的证券市值不超过基金资产净值的 10%，且本基金与由本基金管理人管理的其他基金共同持有一家公司的证券不得超过该证券的 10%。

本基金在交易所进行的交易均与中国证券登记结算有限责任公司完成证券交收和款项清算，因此违约风险发生的可能性很小；基金在进行银行间同业市场交易前均对交易对手进行信用评估以控制相应的信用风险。

7.4.13.2.1 按短期信用评级列示的债券投资

注：本基金本报告期末和上年度末未持有按短期信用评级列示的债券。

7.4.13.2.2 按短期信用评级列示的资产支持证券投资

注：本基金本报告期末和上年度末未持有按短期信用评级列示的资产支持证券。

7.4.13.2.3 按短期信用评级列示的同业存单投资

注：本基金本报告期末和上年度末未持有按短期信用评级列示的同业存单。

7.4.13.2.4 按长期信用评级列示的债券投资

单位：人民币元

长期信用评级	本期末 2021 年 12 月 31 日	上年度末 2020 年 12 月 31 日
AAA	-	-
AAA 以下	-	529,000.00
未评级	-	-
合计	-	529,000.00

7.4.13.2.5 按长期信用评级列示的资产支持证券投资

注：本基金本报告期末和上年度末未持有按长期信用评级列示的资产支持证券。

7.4.13.2.6 按长期信用评级列示的同业存单投资

注：本基金本报告期末和上年度末未持有按长期信用评级列示的同业存单。

7.4.13.3 流动性风险

7.4.13.3.1 报告期内本基金组合资产的流动性风险分析

流动性风险是指基金所持金融工具变现的难易程度。本基金的流动性风险一方面来自于基金份额持有人可随时要求赎回其持有的基金份额，另一方面来自于投资品种所处的交易市场不活跃而带来的变现困难。本基金所持大部分证券在证券交易所上市，其余亦可银行间同业市场交易。因此除在附注 7.4.12 中列示的部分基金资产流通暂时受限制不能自由转让的情况外，其余均能及时变现。此外，本基金可通过卖出回购金融资产方式借入短期资金应对流动性需求，其上限一般不超过基金持有的债券投资的公允价值。本基金所持有的金融负债的合同约定到期日均为一个月以内且不计息，可赎回基金份额净值(所有者权益)无固定到期日且不计息，因此账面余额即为未折现的合约到期现金流量。

本基金管理人每日预测本基金的流动性需求，对流动性指标进行持续的监测和分析。

7.4.13.4 市场风险

市场风险是指基金所持金融工具的公允价值或未来现金流量因所处市场各类价格因素的变动而发生波动的风险，包括市场价格风险、利率风险和外汇风险。

7.4.13.4.1 利率风险

利率风险是指基金的财务状况和现金流量受市场利率变动而发生波动的风险。本基金持有的大部分金融资产和金融负债不计息，因此本基金的收入及经营活动的现金流量在很大程度上独立

于市场利率变化。本基金的生息资产主要为银行存款、结算备付金、存出保证金及债券投资等。本基金管理人每日对本基金面临的利率敏感性缺口进行监控。

7.4.13.4.1.1 利率风险敞口

单位：人民币元

本期末 2021年12月 31日	1个月以内	1-3个月	3个月-1年	1-5年	5年以上	不计息	合计
资产							
银行存款	57,753,085.75	-	-	-	-	-	57,753,085.75
结算备付金	757,785.17	-	-	-	-	-	757,785.17
存出保证金	77,577.76	-	-	-	-	-	77,577.76
交易性金融资产	-	-	-	-	-	473,513,390.31	473,513,390.31
买入返售金融资产	-	-	-	-	-	-	-
应收利息	-	-	-	-	-	6,696.92	6,696.92
应收股利	-	-	-	-	-	-	-
应收申购款	-	-	-	-	-	1,736,805.00	1,736,805.00
应收证券清算款	-	-	-	-	-	-	-
其他资产	-	-	-	-	-	-	-
资产总计	58,588,448.68	-	-	-	-	475,256,892.23	533,845,340.91
负债							
应付赎回款	-	-	-	-	-	866,276.83	866,276.83
应付管理人报酬	-	-	-	-	-	565,851.62	565,851.62
应付托管费	-	-	-	-	-	94,308.62	94,308.62
应付证券清算款	-	-	-	-	-	-	-
卖出回购金融资产款	-	-	-	-	-	-	-
应付销售服务费	-	-	-	-	-	-	-
应付交易费用	-	-	-	-	-	328,438.91	328,438.91
应付利息	-	-	-	-	-	-	-
应付利润	-	-	-	-	-	-	-
应交税费	-	-	-	-	-	52.12	52.12
其他负债	-	-	-	-	-	220,599.7	220,599.79

						9	
负债总计	-	-	-	-	-	2,075,527.89	2,075,527.89
利率敏感度缺口	58,588,448.68	-	-	-	-	473,181,364.34	531,769,813.02
上年度末 2020年12月31日	1个月以内	1-3个月	3个月-1年	1-5年	5年以上	不计息	合计
资产							
银行存款	123,319,627.90	-	-	-	-	-	123,319,627.90
结算备付金	1,226,220.19	-	-	-	-	-	1,226,220.19
存出保证金	671,030.58	-	-	-	-	-	671,030.58
交易性金融资产	-	-	529,000.00	-	-	1,236,815,465.01	1,237,344,465.01
买入返售金融资产	-	-	-	-	-	-	-
应收利息	-	-	-	-	-	15,033.64	15,033.64
应收股利	-	-	-	-	-	-	-
应收申购款	-	-	-	-	-	203,570.50	203,570.50
应收证券清算款	-	-	-	-	-	11,567,279.48	11,567,279.48
其他资产	-	-	-	-	-	-	-
资产总计	125,216,878.67	-	529,000.00	-	-	1,248,601,348.63	1,374,347,227.30
负债							
应付赎回款	-	-	-	-	-	12,140,709.50	12,140,709.50
应付管理人报酬	-	-	-	-	-	1,758,767.74	1,758,767.74
应付托管费	-	-	-	-	-	293,127.96	293,127.96
应付证券清算款	-	-	-	-	-	15,614,706.60	15,614,706.60
卖出回购金融资产款	-	-	-	-	-	-	-
应付销售服务费	-	-	-	-	-	-	-
应付交易费用	-	-	-	-	-	924,457.52	924,457.52
应付利息	-	-	-	-	-	-	-
应付利润	-	-	-	-	-	-	-

应交税费	-	-	-	-	34.81	34.81
其他负债	-	-	-	-	234,627.14	234,627.14
负债总计	-	-	-	-	30,966,431.27	30,966,431.27
利率敏感度缺口	125,216,878.67	-	529,000.00	-	1,217,634,917.36	1,343,380,796.03

注：本表各期限按金融资产或金融负债的重新定价日或到期日孰早作为期限分类标准。

7.4.13.4.1.2 利率风险的敏感性分析

假设	1. 除利率外其他市场变量保持不变		
	相关风险变量的变动	对资产负债表日基金资产净值的影响金额（单位：人民币元）	
		本期末（2021年12月31日）	上年度末（2020年12月31日）
分析	市场利率下降 25 基点	0.00	7,644.05
	市场利率上升 25 基点	0.00	-7,644.05

7.4.13.4.2 其他价格风险

其他价格风险是指基金所持金融工具的公允价值或未来现金流量因除市场利率和外汇汇率以外的其他价格因素变动而发生波动的风险。本基金主要投资于证券交易所上市或银行间同业市场交易的股票和债券，所面临的最大价格风险由所持有的金融工具的公允价值决定。本基金通过投资组合的分散化降低市场价格风险，并且本基金管理人每日对本基金所持有的证券价格实施监控。

7.4.13.4.2.1 其他价格风险敞口

金额单位：人民币元

项目	本期末 2021年12月31日		上年度末 2020年12月31日	
	公允价值	占基金资产净值比例（%）	公允价值	占基金资产净值比例（%）
交易性金融资产—股票投资	473,513,390.31	89.04	1,236,815,465.01	92.07
交易性金融资产—基金投资	-	-	-	-
交易性金融资产—债券投资	-	-	529,000.00	0.04

交易性金融资产—贵金属投资	-	-	-	-
衍生金融资产—权证投资	-	-	-	-
其他	-	-	-	-
合计	473,513,390.31	89.04	1,237,344,465.01	92.11

7.4.13.4.2.2 其他价格风险的敏感性分析

假设	1. 除沪深 300 指数外其他市场变量保持不变		
	相关风险变量的变动	对资产负债表日基金资产净值的影响金额（单位：人民币元）	
		本期末（2021 年 12 月 31 日）	上年度末（2020 年 12 月 31 日）
分析	沪深 300 指数上升百分之五	11,715,702.74	25,279,220.00
	沪深 300 指数下降百分之五	-11,715,702.74	-25,279,220.00

7.4.13.4.3 采用风险价值法管理风险

假设	1. 置信区间（95%）		
	2. 观察期（1 年）		
	-		
分析	风险价值 （单位：人民币元）	本期末（2021 年 12 月 31 日）	上年度末（2020 年 12 月 31 日）
	合计	147,850,320.70	528,145,531.53

7.4.14 有助于理解和分析会计报表需要说明的其他事项

1. 公允价值

(1) 金融工具公允价值计量的方法

公允价值计量结果所属的层次，由对公允价值计量整体而言具有重要意义的输入值所属的最低层次决定：

第一层次：相同资产或负债在活跃市场上未经调整的报价。

第二层次：除第一层次输入值外相关资产或负债直接或间接可观察的输入值。

第三层次：相关资产或负债的不可观察输入值。

(2) 持续的以公允价值计量的金融工具

1) 各层次金融工具公允价值

于 2021 年 12 月 31 日, 本基金持有的以公允价值计量且其变动计入当期损益的金融资产中属于第一层次的余额为 471,836,013.76 元, 第二层次的余额为 218,816.25 元, 第三层次的余额为 1,458,560.3 元(2020 年 12 月 31 日: 第一层次 1,234,003,704.49 元, 第二层次 3,340,760.52 元, 无第三层次)。

2) 公允价值所属层次间的重大变动

本基金以导致各层次之间转换的事项发生日为确认各层次之间转换的时点。

对于证券交易所上市的股票和债券, 若出现重大事项停牌、交易不活跃(包括涨跌停时的交易不活跃)、或属于非公开发行等情况, 本基金不会于停牌日至交易恢复活跃日期间、交易不活跃期间及限售期间将相关股票和债券的公允价值列入第一层次; 并根据估值调整中采用的不可观察输入值对于公允价值的影响程度, 确定相关股票和债券的公允价值应属第二层次还是第三层次。

3) 第三层次公允价值余额和本期变动金额

于 2021 年 12 月 31 日, 本基金持有公允价值归属于第三层次的金融工具 1,458,560.3 元(2020 年 12 月 31 日: 无)。于 2021 年度, 本基金购买第三层次的金融工具 863,585.61 元, 计入当期损益的利得或损失(公允价值变动损益等项目)的金额为 594,974.69 元(2020 年度: 无), 2021 年 12 月 31 日仍持有的第三层次金融工具计入 2021 年度损益的未实现利得或损失金额为 594,974.69 元(2020 年度: 无)。于 2021 年 12 月 31 日, 上述第三层次金融工具均为股票投资, 公允价值为 1,458,560.3 元, 采用平均价格亚式期权模型进行估值, 不可观察输入值为预期波动率, 与公允价值之间为负相关关系(2020 年 12 月 31 日: 无)。

(3) 非持续的以公允价值计量的金融工具

于 2021 年 12 月 31 日, 本基金未持有非持续的以公允价值计量的金融资产(2020 年 12 月 31 日: 同)。

(4) 不以公允价值计量的金融工具

不以公允价值计量的金融资产和负债主要包括应收款项和其他金融负债, 其账面价值与公允价值相差很小。

2. 除公允价值外, 截至资产负债表日本基金无需要说明的其他重要事项。

§ 8 投资组合报告

8.1 期末基金资产组合情况

金额单位：人民币元

序号	项目	金额	占基金总资产的比例 (%)
1	权益投资	473,513,390.31	88.70
	其中：股票	473,513,390.31	88.70
2	基金投资	-	-
3	固定收益投资	-	-
	其中：债券	-	-
	资产支持证券	-	-
4	贵金属投资	-	-
5	金融衍生品投资	-	-
6	买入返售金融资产	-	-
	其中：买断式回购的买入返售金融资产	-	-
7	银行存款和结算备付金合计	58,510,870.92	10.96
8	其他各项资产	1,821,079.68	0.34
9	合计	533,845,340.91	100.00

8.2 报告期末按行业分类的股票投资组合

8.2.1 报告期末按行业分类的境内股票投资组合

金额单位：人民币元

代码	行业类别	公允价值（元）	占基金资产净值比例 (%)
A	农、林、牧、渔业	662.12	0.00
B	采矿业	-	-
C	制造业	314,854,293.98	59.21
D	电力、热力、燃气及水生产和供应业	876.42	0.00
E	建筑业	6,809.12	0.00
F	批发和零售业	59,882,772.73	11.26
G	交通运输、仓储和邮政业	25,722.00	0.00
H	住宿和餐饮业	4,608.00	0.00
I	信息传输、软件和信息技术服务业	48,374,162.49	9.10
J	金融业	26,766,657.68	5.03
K	房地产业	-	-
L	租赁和商务服务业	-	-
M	科学研究和技术服务业	23,515,433.87	4.42
N	水利、环境和公共设施管理业	24,006.85	0.00
O	居民服务、修理和其他服务业	-	-
P	教育	-	-

Q	卫生和社会工作	18,161.78	0.00
R	文化、体育和娱乐业	39,223.27	0.01
S	综合	-	-
	合计	473,513,390.31	89.04

8.2.2 报告期末按行业分类的港股通投资股票投资组合

注：本基金本报告期末未持有沪港通投资股票。

8.3 期末按公允价值占基金资产净值比例大小排序的所有股票投资明细

金额单位：人民币元

序号	股票代码	股票名称	数量（股）	公允价值（元）	占基金资产净值比例（%）
1	603986	兆易创新	218,000	38,335,300.00	7.21
2	603939	益丰药房	688,866	37,963,405.26	7.14
3	002415	海康威视	688,000	35,996,160.00	6.77
4	002153	石基信息	1,199,277	34,467,220.98	6.48
5	300363	博腾股份	318,000	28,445,100.00	5.35
6	000830	鲁西化工	1,388,801	21,193,103.26	3.99
7	300763	锦浪科技	88,000	20,376,400.00	3.83
8	300750	宁德时代	31,800	18,698,400.00	3.52
9	300274	阳光电源	128,000	18,662,400.00	3.51
10	000776	广发证券	680,000	16,721,200.00	3.14
11	300699	光威复材	188,000	15,882,240.00	2.99
12	300215	电科院	1,580,000	15,847,400.00	2.98
13	603915	国茂股份	388,893	15,127,937.70	2.84
14	002466	天齐锂业	128,000	13,696,000.00	2.58
15	600570	恒生电子	218,800	13,598,420.00	2.56
16	603233	大参林	318,893	13,428,584.23	2.53
17	688390	固德威	28,800	13,235,904.00	2.49
18	603501	韦尔股份	38,800	12,057,876.00	2.27
19	300896	爱美客	21,800	11,687,198.00	2.20
20	603799	华友钴业	100,000	11,031,000.00	2.07
21	300059	东方财富	268,800	9,975,168.00	1.88
22	002460	赣锋锂业	68,849	9,835,079.65	1.85
23	300911	亿田智能	118,886	9,739,141.12	1.83
24	002727	一心堂	218,000	8,395,180.00	1.58
25	300416	苏试试验	218,800	7,428,260.00	1.40
26	000792	盐湖股份	200,000	7,078,000.00	1.33
27	603187	海容冷链	138,000	6,548,100.00	1.23
28	603158	腾龙股份	288,000	4,752,000.00	0.89
29	688235	百济神州	3,843	555,351.93	0.10
30	688779	长远锂科	11,325	258,889.50	0.05

31	688032	禾迈股份	362	254,844.38	0.05
32	688190	云路股份	1,802	166,703.02	0.03
33	688262	国芯科技	3,284	137,862.32	0.03
34	688230	芯导科技	1,037	135,131.47	0.03
35	688227	品高股份	4,112	131,912.96	0.02
36	301189	奥尼电子	1,882	112,315.04	0.02
37	688739	成大生物	1,420	99,854.40	0.02
38	688265	南模生物	1,385	97,019.25	0.02
39	688236	春立医疗	3,518	96,358.02	0.02
40	688210	统联精密	2,218	91,958.28	0.02
41	301136	招标股份	7,172	75,449.44	0.01
42	600927	永安期货	1,859	69,749.68	0.01
43	301029	怡合达	462	41,519.94	0.01
44	301050	雷电微力	130	30,516.20	0.01
45	603230	内蒙新华	1,141	29,517.67	0.01
46	301155	海力风电	287	27,767.25	0.01
47	001317	三羊马	300	25,722.00	0.00
48	301058	中粮工科	1,386	25,280.64	0.00
49	301069	凯盛新材	539	23,829.19	0.00
50	301177	迪阿股份	192	22,287.36	0.00
51	301089	拓新药业	298	21,215.80	0.00
52	301211	亨迪药业	595	20,021.75	0.00
53	300994	久祺股份	420	19,089.00	0.00
54	001296	长江材料	310	18,376.80	0.00
55	301060	兰卫医学	587	18,161.78	0.00
56	301035	润丰股份	319	17,953.32	0.00
57	301221	光庭信息	196	17,389.12	0.00
58	301101	明月镜片	371	16,086.56	0.00
59	301118	恒光股份	315	15,441.30	0.00
60	301087	可孚医疗	199	15,167.59	0.00
61	301180	万祥科技	654	14,858.88	0.00
62	301168	通灵股份	273	14,231.49	0.00
63	301046	能辉科技	290	14,207.10	0.00
64	301015	百洋医药	462	13,998.60	0.00
65	301111	粤万年青	379	13,901.72	0.00
66	301017	漱玉平民	555	13,209.00	0.00
67	301020	密封科技	421	12,815.24	0.00
68	301166	优宁维	135	12,757.50	0.00
69	301026	浩通科技	203	12,734.19	0.00
70	301126	达嘉维康	662	12,730.26	0.00
71	301100	风光股份	393	12,238.02	0.00
72	301185	鸥玛软件	578	12,230.48	0.00

73	301021	英诺激光	290	12,014.70	0.00
74	301190	善水科技	419	11,505.74	0.00
75	301048	金鹰重工	843	10,925.28	0.00
76	301093	华兰股份	216	10,871.00	0.00
77	301002	崧盛股份	201	10,813.80	0.00
78	301011	华立科技	175	10,535.00	0.00
79	301199	迈赫股份	325	10,400.00	0.00
80	301090	华润材料	919	10,311.18	0.00
81	301028	东亚机械	733	9,895.50	0.00
82	300774	倍杰特	444	9,359.52	0.00
83	301040	中环海陆	241	9,280.91	0.00
84	301078	孩子王	756	9,177.84	0.00
85	300814	中富电路	380	9,119.12	0.00
86	301091	深城交	289	9,114.59	0.00
87	301179	泽宇智能	179	9,087.83	0.00
88	301062	上海艾录	523	8,896.23	0.00
89	301182	凯旺科技	290	8,868.20	0.00
90	301193	家联科技	297	8,654.58	0.00
91	301012	扬电科技	170	8,608.80	0.00
92	301096	百诚医药	109	8,559.77	0.00
93	301108	洁雅股份	157	8,432.47	0.00
94	301025	读客文化	403	8,414.64	0.00
95	301055	张小泉	355	7,731.90	0.00
96	301133	金钟股份	286	7,707.70	0.00
97	301030	仕净科技	242	7,627.84	0.00
98	301081	严牌股份	424	7,456.30	0.00
99	301088	戎美股份	292	7,206.10	0.00
100	301016	雷尔伟	275	7,128.00	0.00
101	300998	宁波方正	201	6,699.33	0.00
102	301092	争光股份	183	6,500.16	0.00
103	301033	迈普医学	108	6,476.76	0.00
104	301049	超越科技	196	6,452.32	0.00
105	301032	新柴股份	513	6,417.63	0.00
106	301004	嘉益股份	312	6,389.76	0.00
107	301056	森赫股份	572	6,343.48	0.00
108	301036	双乐股份	205	6,135.65	0.00
109	301041	金百泽	215	6,065.15	0.00
110	301072	中捷精工	181	6,047.21	0.00
111	301007	德迈仕	303	6,035.76	0.00
112	301083	百胜智能	416	5,911.36	0.00
113	300854	中兰环保	203	5,539.87	0.00
114	001215	千味央厨	95	5,529.95	0.00

115	301063	海锅股份	153	5,524.83	0.00
116	001234	泰慕士	333	5,504.49	0.00
117	301038	深水规院	266	5,381.18	0.00
118	301059	金三江	259	4,998.70	0.00
119	300992	泰福泵业	200	4,950.00	0.00
120	301027	华蓝集团	286	4,761.90	0.00
121	603176	汇通集团	1,924	4,713.80	0.00
122	301037	保立佳	193	4,682.18	0.00
123	300985	致远新能	95	4,656.90	0.00
124	301073	君亭酒店	144	4,608.00	0.00
125	301053	远信工业	155	4,460.90	0.00
126	301057	汇隆新材	218	4,146.36	0.00
127	300986	志特新材	64	4,096.64	0.00
128	301068	大地海洋	144	4,086.72	0.00
129	300966	共同药业	86	3,527.72	0.00
130	300943	春晖智控	55	2,545.40	0.00
131	603213	镇洋发展	99	2,292.84	0.00
132	605555	德昌股份	55	2,244.00	0.00
133	001219	青岛食品	72	2,203.20	0.00
134	001218	丽臣实业	50	2,181.00	0.00
135	300963	中洲特材	83	2,020.22	0.00
136	605589	圣泉集团	50	1,915.00	0.00
137	300961	深水海纳	94	1,912.90	0.00
138	603048	浙江黎明	64	1,856.00	0.00
139	300991	创益通	54	1,777.14	0.00
140	300978	东箭科技	93	1,679.58	0.00
141	300975	商络电子	92	1,603.56	0.00
142	300945	曼卡龙	74	1,556.22	0.00
143	300956	英力股份	71	1,524.37	0.00
144	300962	中金辐照	76	1,507.08	0.00
145	605577	龙版传媒	88	1,290.96	0.00
146	001216	华瓷股份	77	1,286.67	0.00
147	300982	苏文电能	17	1,251.03	0.00
148	300942	易瑞生物	43	1,240.98	0.00
149	605599	菜百股份	80	1,076.80	0.00
150	605566	福莱茵特	35	1,074.15	0.00
151	300955	嘉亨家化	32	1,051.84	0.00
152	300952	恒辉安防	40	936.00	0.00
153	605580	恒盛能源	54	876.42	0.00
154	300968	格林精密	62	852.50	0.00
155	300960	通业科技	34	847.62	0.00
156	605598	上海港湾	53	844.29	0.00

157	300950	德固特	19	793.25	0.00
158	001217	华尔泰	39	753.09	0.00
159	001288	运机集团	37	658.97	0.00
160	605567	春雪食品	29	617.70	0.00
161	605033	美邦股份	23	614.33	0.00
162	300948	冠中生态	24	588.48	0.00
163	603219	富佳股份	28	554.12	0.00
164	601825	沪农商行	80	540.00	0.00
165	300972	万辰生物	30	475.50	0.00
166	605138	盛泰集团	23	277.84	0.00
167	001212	中旗新材	8	258.48	0.00
168	300940	南极光	7	248.71	0.00
169	300967	晓鸣股份	7	186.62	0.00
170	605069	正和生态	8	153.76	0.00
171	300987	川网传媒	1	38.80	0.00

8.4 报告期内股票投资组合的重大变动

8.4.1 累计买入金额超出期初基金资产净值 2%或前 20 名的股票明细

金额单位：人民币元

序号	股票代码	股票名称	本期累计买入金额	占期初基金资产净值比例(%)
1	300750	宁德时代	18,886,490.00	1.41
2	300274	阳光电源	17,848,321.47	1.33
3	000526	学大教育	17,499,979.23	1.30
4	603915	国茂股份	17,366,863.04	1.29
5	000776	广发证券	16,732,984.00	1.25
6	603233	大参林	16,545,467.44	1.23
7	300699	光威复材	15,704,926.00	1.17
8	600570	恒生电子	14,727,002.12	1.10
9	603986	兆易创新	13,644,850.40	1.02
10	002466	天齐锂业	13,346,115.00	0.99
11	688390	固德威	12,918,023.03	0.96
12	300896	爱美客	11,925,932.00	0.89
13	603939	益丰药房	10,280,600.00	0.77
14	002415	海康威视	10,100,639.00	0.75
15	300600	国瑞科技	9,733,939.16	0.72
16	000977	浪潮信息	9,210,269.00	0.69
17	600703	三安光电	8,542,259.52	0.64
18	002938	鹏鼎控股	8,471,398.00	0.63
19	002727	一心堂	8,356,723.00	0.62
20	002268	卫士通	7,832,828.00	0.58

注：本表列示“买入金额”按买入成交金额（成交单价乘以成交数量）填列，未考虑相关交易费

用。

8.4.2 累计卖出金额超出期初基金资产净值 2%或前 20 名的股票明细

金额单位：人民币元

序号	股票代码	股票名称	本期累计卖出金额	占期初基金资产净值比例(%)
1	300363	博腾股份	156,828,003.95	11.67
2	601899	紫金矿业	94,707,072.17	7.05
3	603986	兆易创新	93,306,509.38	6.95
4	300073	当升科技	72,310,272.36	5.38
5	000830	鲁西化工	69,304,306.48	5.16
6	002153	石基信息	63,433,109.32	4.72
7	002415	海康威视	49,457,978.47	3.68
8	300274	阳光电源	48,490,175.03	3.61
9	300059	东方财富	46,766,604.02	3.48
10	603799	华友钴业	46,445,110.06	3.46
11	603501	韦尔股份	46,195,863.24	3.44
12	600588	用友网络	44,486,088.18	3.31
13	002439	启明星辰	42,880,944.72	3.19
14	000426	兴业矿业	41,953,112.68	3.12
15	002241	歌尔股份	39,783,895.33	2.96
16	600703	三安光电	35,623,454.06	2.65
17	300763	锦浪科技	31,555,415.61	2.35
18	000603	盛达资源	30,061,342.25	2.24
19	600195	中牧股份	28,422,425.20	2.12
20	603158	腾龙股份	26,754,364.58	1.99

8.4.3 买入股票的成本总额及卖出股票的收入总额

单位：人民币元

买入股票成本（成交）总额	393,105,236.26
卖出股票收入（成交）总额	1,341,331,826.11

8.5 期末按债券品种分类的债券投资组合

注：本基金本报告期末未持有债券。

8.6 期末按公允价值占基金资产净值比例大小排序的所有资产支持证券投资明细

注：本基金本报告期末未持有资产支持证券。

8.7 报告期末按公允价值占基金资产净值比例大小排序的前五名贵金属投资明细

注：本基金本报告期末未持有贵金属投资。

8.8 期末按公允价值占基金资产净值比例大小排序的前五名权证投资明细

注：本基金本报告期末未持有权证。

8.9 报告期末本基金投资的股指期货交易情况说明

注：本基金本报告期末未投资股指期货。

8.10 报告期末本基金投资的国债期货交易情况说明

注：本基金本报告期末未投资国债期货。

8.11 投资组合报告附注

8.11.1 基金投资的前十名证券的发行主体本期是否出现被监管部门立案调查，或在报告编制日前一年内受到公开谴责、处罚的情形

本基金投资的前十名证券的发行主体本期未出现被监管部门立案调查，或在报告编制日前一年内受到公开谴责、处罚的情形。

8.11.2 基金投资的前十名股票是否超出基金合同规定的备选股票库

基金投资的前十名股票中，没有投资于超出基金合同规定备选股票库之外的股票。

8.11.3 期末其他各项资产构成

单位：人民币元

序号	名称	金额
1	存出保证金	77,577.76
2	应收证券清算款	-
3	应收股利	-
4	应收利息	6,696.92
5	应收申购款	1,736,805.00
6	其他应收款	-
7	待摊费用	-
8	其他	-
9	合计	1,821,079.68

8.11.4 期末持有的处于转股期的可转换债券明细

注：本基金本报告期末未持有处于转股期的可转换债券。

8.11.5 期末前十名股票中存在流通受限情况的说明

注：本基金本报告期末前十名股票中不存在流通受限情况。

8.11.6 投资组合报告附注的其他文字描述部分

由于计算中四舍五入的原因，本报告分项之和与合计项之间可能存在尾差。

§ 9 基金份额持有人信息

9.1 期末基金份额持有人户数及持有人结构

份额单位：份

持有人户数	户均持有的	持有人结构
-------	-------	-------

(户)	基金份额	机构投资者		个人投资者	
		持有份额	占总份额比例 (%)	持有份额	占总份额比例 (%)
5,682	75,234.89	183,417,414.55	42.91	244,067,244.86	57.09

9.2 期末基金管理人的从业人员持有本基金的情况

项目	持有份额总数 (份)	占基金总份额比例 (%)
基金管理人所有从业人员持有本基金	92,873.79	0.0217

9.3 期末基金管理人的从业人员持有本开放式基金份额总量区间情况

项目	持有基金份额总量的数量区间 (万份)
本公司高级管理人员、基金投资和研究部门负责人持有本开放式基金	0
本基金基金经理持有本开放式基金	0~10

§ 10 开放式基金份额变动

单位：份

基金合同生效日 (2020 年 6 月 18 日) 基金份额总额	2,455,666,392.56
本报告期期初基金份额总额	1,293,085,175.06
本报告期基金总申购份额	350,006,563.17
减：本报告期基金总赎回份额	1,215,607,078.82
本报告期基金拆分变动份额 (份额减少以“-”填列)	-
本报告期期末基金份额总额	427,484,659.41

注：总申购份额含红利再投、转换入份额；总赎回份额含转换出份额。

§ 11 重大事件揭示

11.1 基金份额持有人大会决议

本报告期内未召开持有人大会。

11.2 基金管理人、基金托管人的专门基金托管部门的重大人事变动

- 2021 年 1 月 28 日，经华富基金管理有限公司总经理办公会议审议通过，因工作需要，增聘尹培俊先生为华富安华债券型证券投资基金基金经理。
- 2021 年 3 月 19 日，经华富基金管理有限公司总经理办公会议审议通过，因工作需要，增聘陈奇先生为华富国泰民安灵活配置混合型证券投资基金基金经理。
- 2021 年 3 月 19 日，经华富基金管理有限公司总经理办公会议审议通过，因工作需要，增聘姚姣女士为华富灵活配置混合型证券投资基金基金经理。

4. 2021 年 3 月 26 日, 经华富基金管理有限公司总经理办公会议审议通过, 因工作安排, 张亮先生不再担任华富灵活配置混合型证券投资基金基金经理的职务。
5. 2021 年 3 月 26 日, 经华富基金管理有限公司总经理办公会议审议通过, 因工作安排, 张亮先生不再担任华富国泰民安灵活配置混合型证券投资基金基金经理的职务。
6. 2021 年 5 月 7 日, 经华富基金管理有限公司总经理办公会议审议通过, 因工作需要, 增聘李孝华先生为华富中证 100 指数证券投资基金基金经理。
7. 2021 年 6 月 15 日, 经华富基金管理有限公司总经理办公会议审议通过, 因工作需要, 增聘郜哲先生为华富中证证券公司先锋策略交易型开放式指数证券投资基金基金经理。
8. 2021 年 6 月 28 日, 经华富基金管理有限公司总经理办公会议审议通过, 因工作需要, 增聘李孝华先生为华富中证证券公司先锋策略交易型开放式指数证券投资基金基金经理。
9. 2021 年 6 月 29 日, 经华富基金管理有限公司总经理办公会议审议通过, 因工作需要, 增聘张娅女士为华富新能源股票型发起式证券投资基金基金经理。
10. 2021 年 6 月 29 日, 经华富基金管理有限公司总经理办公会议审议通过, 因工作需要, 增聘郜哲先生为华富新能源股票型发起式证券投资基金基金经理。
11. 2021 年 8 月 11 日, 经华富基金管理有限公司总经理办公会议审议通过, 因工作需要, 增聘郜哲先生为华富中证稀有金属主题交易型开放式指数证券投资基金基金经理。
12. 2021 年 8 月 11 日, 经华富基金管理有限公司总经理办公会议审议通过, 因工作需要, 增聘李孝华先生为华富中证稀有金属主题交易型开放式指数证券投资基金基金经理。
13. 2021 年 8 月 16 日, 经华富基金管理有限公司总经理办公会议审议通过, 因工作需要, 增聘张惠女士为华富 63 个月定期开放债券型证券投资基金基金经理。
14. 2021 年 8 月 16 日, 经华富基金管理有限公司总经理办公会议审议通过, 因工作需要, 增聘倪莉莎女士为华富天盈货币市场基金基金经理。
15. 2021 年 8 月 20 日, 经华富基金管理有限公司总经理办公会议审议通过, 因工作安排, 陶祺先生不再担任华富货币市场基金基金经理的职务。
16. 2021 年 8 月 20 日, 经华富基金管理有限公司总经理办公会议审议通过, 因工作安排, 陶祺先生不再担任华富天盈货币市场基金基金经理的职务。
17. 2021 年 8 月 20 日, 经华富基金管理有限公司总经理办公会议审议通过, 因工作安排, 陶祺先生不再担任华富富瑞 3 个月定期开放债券型发起式证券投资基金基金经理的职务。
18. 2021 年 8 月 20 日, 经华富基金管理有限公司总经理办公会议审议通过, 因工作安排, 陶祺先生不再担任华富恒盛纯债债券型证券投资基金基金经理的职务。

19. 2021 年 8 月 20 日，经华富基金管理有限公司总经理办公会议审议通过，因工作安排，陶祺先生不再担任华富恒欣纯债债券型证券投资基金基金经理的职务。
20. 2021 年 8 月 20 日，经华富基金管理有限公司总经理办公会议审议通过，因工作安排，陶祺先生不再担任华富安兴 39 个月定期开放债券型证券投资基金基金经理的职务。
21. 2021 年 8 月 20 日，经华富基金管理有限公司总经理办公会议审议通过，因工作安排，陶祺先生不再担任华富 63 个月定期开放债券型证券投资基金基金经理的职务。
22. 2021 年 8 月 26 日，经华富基金管理有限公司总经理办公会议审议通过，因工作需要，增聘尹培俊先生为华富安盈一年持有期债券型证券投资基金基金经理。
23. 2021 年 9 月 14 日，经华富基金管理有限公司总经理办公会议审议通过，因工作需要，增聘陈奇先生为华富新能源股票型发起式证券投资基金基金经理。
24. 2021 年 9 月 15 日，经华富基金管理有限公司总经理办公会议审议通过，因工作需要，增聘尤之奇先生为华富中债 1-3 年国开行债券指数证券投资基金基金经理。
25. 2021 年 9 月 15 日，经华富基金管理有限公司总经理办公会议审议通过，因工作需要，增聘郜哲先生为华富中债 1-3 年国开行债券指数证券投资基金基金经理。
26. 2021 年 9 月 23 日，经华富基金管理有限公司总经理办公会议审议通过，因工作需要，增聘龚炜先生为华富国潮优选混合型发起式证券投资基金基金经理。
27. 2021 年 10 月 14 日，经华富基金管理有限公司总经理办公会议审议通过，因工作安排，尹培俊先生不再担任华富华鑫灵活配置混合型证券投资基金基金经理的职务。
28. 2021 年 10 月 14 日，经华富基金管理有限公司总经理办公会议审议通过，因工作需要，增聘姚姣女士为华富华鑫灵活配置混合型证券投资基金基金经理。
29. 2021 年 10 月 29 日，经华富基金管理有限公司总经理办公会议审议通过，因工作需要，增聘王羿伟先生为华富量子生命力混合型证券投资基金基金经理。
30. 2021 年 11 月 8 日，经华富基金管理有限公司总经理办公会议审议通过，因工作需要，增聘尹培俊先生为华富吉丰 60 天滚动持有中短债债券型证券投资基金基金经理。
31. 2021 年 11 月 8 日，经华富基金管理有限公司总经理办公会议审议通过，因工作需要，增聘倪莉莎女士为华富吉丰 60 天滚动持有中短债债券型证券投资基金基金经理。
32. 2021 年 11 月 10 日，经华富基金管理有限公司总经理办公会议审议通过，因工作安排，郚彬先生不再担任华富量子生命力混合型证券投资基金基金经理的职务。
33. 2021 年 11 月 10 日，经华富基金管理有限公司总经理办公会议审议通过，因工作需要，增聘廖庆阳先生为华富健康文娱灵活配置混合型证券投资基金基金经理。

34. 2021 年 11 月 17 日，经华富基金管理有限公司总经理办公会议审议通过，因工作需要，增聘李孝华先生为华富中小企业 100 指数增强型证券投资基金基金经理。
35. 2021 年 11 月 17 日，经华富基金管理有限公司总经理办公会议审议通过，因工作安排，高靖瑜女士不再担任华富健康文娱灵活配置混合型证券投资基金基金经理的职务。
36. 2021 年 11 月 18 日，经华富基金管理有限公司总经理办公会议审议通过，因工作安排，郜哲先生不再担任华富中小企业 100 指数增强型证券投资基金基金经理的职务。
37. 2021 年 12 月 1 日，经华富基金管理有限公司总经理办公会议审议通过，因工作需要，增聘倪莉莎女士为华富富惠一年定期开放债券型发起式证券投资基金基金经理。
38. 2021 年 12 月 13 日，经华富基金管理有限公司总经理办公会议审议通过，因工作需要，增聘姚姣女士为华富天盈货币市场基金基金经理。
39. 2021 年 12 月 13 日，经华富基金管理有限公司总经理办公会议审议通过，因工作需要，增聘姚姣女士为华富货币市场基金基金经理。
40. 2021 年 12 月 20 日，经华富基金管理有限公司总经理办公会议审议通过，因工作需要，增聘尤之奇先生为华富中证同业存单 AAA 指数 7 天持有期证券投资基金基金经理。
41. 2021 年 12 月 27 日，经华富基金管理有限公司总经理办公会议审议通过，因工作需要，增聘倪莉莎女士为华富中证同业存单 AAA 指数 7 天持有期证券投资基金基金经理。
42. 2021 年 12 月 29 日，经华富基金管理有限公司总经理办公会议审议通过，因工作需要，增聘沈成先生为华富新能源股票型发起式证券投资基金基金经理。
43. 本基金本报告期内基金托管人的专门基金托管部门未发生重大人事变动。

11.3 涉及基金管理人、基金财产、基金托管业务的诉讼

基金管理人、基金财产、基金托管业务在本报告期内没有发生诉讼事项。

11.4 基金投资策略的改变

本报告期内本基金投资策略未改变。

11.5 为基金进行审计的会计师事务所情况

本报告期内，本基金未有改聘为其审计的会计师事务所情况。本基金本年度需支付给审计机构天健会计师事务所（特殊普通合伙）审计报酬为 9 万元人民币。天健会计师事务所（特殊普通合伙）从 2012 年起为本公司提供审计服务。

11.6 管理人、托管人及其高级管理人员受稽查或处罚等情况

本基金的管理人、托管人及其高级管理人员报告期内未受监管部门的稽查或处罚。

11.7 基金租用证券公司交易单元的有关情况

11.7.1 基金租用证券公司交易单元进行股票投资及佣金支付情况

金额单位：人民币元

券商名称	交易单元数量	股票交易		应支付该券商的佣金		备注
		成交金额	占当期股票成交总额的比例	佣金	占当期佣金总量的比例	
长江证券	2	715,387,786.25	42.20%	656,656.71	41.88%	-
华安证券	2	509,248,179.46	30.04%	474,262.83	30.25%	-
光大证券	2	107,400,669.08	6.34%	100,023.18	6.38%	-
东吴证券	1	100,738,050.08	5.94%	93,816.59	5.98%	-
中泰证券	1	63,640,164.84	3.75%	59,267.49	3.78%	-
海通证券	1	58,352,256.30	3.44%	53,175.90	3.39%	-
银河证券	1	53,217,475.96	3.14%	49,561.54	3.16%	-
安信证券	2	42,710,981.63	2.52%	39,777.23	2.54%	-
国元证券	1	20,750,991.07	1.22%	19,325.66	1.23%	-
国盛证券	2	12,198,264.78	0.72%	11,360.32	0.72%	-
东兴证券	1	11,601,802.66	0.68%	10,804.76	0.69%	-
东北证券	1	-	-	-	-	-
东亚前海证券 公司	2	-	-	-	-	-
国联证券	1	-	-	-	-	-
国泰君安	1	-	-	-	-	-
国信证券	1	-	-	-	-	-
华宝证券	1	-	-	-	-	-
华泰证券	1	-	-	-	-	-
平安证券	1	-	-	-	-	-
申港证券	1	-	-	-	-	-
申万宏源	2	-	-	-	-	-
世纪证券	1	-	-	-	-	-

新时代证券	1	-	-	-	-	-
中山证券	1	-	-	-	-	-
中投证券	1	-	-	-	-	-
中信建投	1	-	-	-	-	-
中信建投证 券	2	-	-	-	-	-
中信证券	2	-	-	-	-	-

注：1) 根据中国证监会《关于完善证券投资基金交易席位制度有关问题的通知》(证监基金字[2007]48号)，我公司重新修订了租用证券公司专用交易单元的选择标准和程序，比较了多家证券经营机构的财务状况、经营状况、研究水平后，选择了研究能力强、内部管理规范、信息资讯服务能力强的几家券商租用了基金专用交易单元。

2) 本报告期本基金新增一个申港证券单元，减少一个华泰证券交易单元。

3) 此处的佣金指基金通过单一券商的交易单元进行股票、权证等交易而合计支付该券商的佣金合计，不单指股票交易佣金。

11.7.2 基金租用证券公司交易单元进行其他证券投资的情况

金额单位：人民币元

券商名称	债券交易		债券回购交易		权证交易	
	成交金额	占当期债券成交总额的比例	成交金额	占当期债券回购成交总额的比例	成交金额	占当期权证成交总额的比例
长江证券	932,636.00	24.95%	-	-	-	-
华安证券	-	-	-	-	-	-
光大证券	-	-	-	-	-	-
东吴证券	1,571,663.40	42.04%	-	-	-	-
中泰证券	-	-	-	-	-	-
海通证券	-	-	-	-	-	-
银河证券	1,234,338.46	33.02%	-	-	-	-
安信证券	-	-	-	-	-	-
国元证券	-	-	-	-	-	-
国盛证券	-	-	-	-	-	-
东兴证券	-	-	-	-	-	-
东北证券	-	-	-	-	-	-
国联证券	-	-	-	-	-	-

国泰君安	-	-	-	-	-	-
国信证券	-	-	-	-	-	-
华宝证券	-	-	-	-	-	-
华润信托 乐金 4 号	-	-	-	-	-	-
华泰证券	-	-	-	-	-	-
平安证券	-	-	-	-	-	-
申万宏源	-	-	-	-	-	-
世纪证券	-	-	-	-	-	-
新时代证 券	-	-	-	-	-	-
中山证券	-	-	-	-	-	-
中投证券	-	-	-	-	-	-
中信建投	-	-	-	-	-	-
中信建投 证券	-	-	-	-	-	-
中信证券	-	-	-	-	-	-

注：债券交易的成交金额按净价统计，其中交易所上市实行全价交易的债券成交金额按全价统计。

11.8 其他重大事件

序号	公告事项	法定披露方式	法定披露日期
1	关于华富成长企业精选股票型证券投资基金恢复大额申购、定投及转换转入业务的公告	中国证监会指定媒介	2021 年 12 月 22 日
2	华富成长企业精选股票型证券投资基金 2021 年第一次分红公告	中国证监会指定媒介	2021 年 12 月 17 日
3	华富基金管理有限公司关于暂停北京钱景基金销售有限公司办理相关销售业务的公告	中国证监会指定媒介	2021 年 12 月 10 日
4	华富成长企业精选股票型证券投资基金基金产品资料概要更新	中国证监会指定媒介	2021 年 11 月 30 日
5	华富成长企业精选股票型证券投资基金招募说明书更新	中国证监会指定媒介	2021 年 11 月 30 日
6	关于华富成长企业精选股票型证券投资基金暂停大额申购、定投及转换转入业务的公告	中国证监会指定媒介	2021 年 11 月 10 日
7	华富基金管理有限公司关于旗下部分开放式基金参与国信证券股份有限公司费率优惠活动的公告	中国证监会指定媒介	2021 年 11 月 4 日
8	华富基金管理有限公司关于旗下部分开放式基金参与新时代证券股份有限公司费率优惠活动的公告	中国证监会指定媒介	2021 年 11 月 4 日

9	华富基金管理有限公司旗下基金 2021 年第三季度报告提示性公告	中国证监会指定媒介	2021 年 10 月 26 日
10	华富成长企业精选股票型证券投资基金 2021 年第三季度报告	中国证监会指定媒介	2021 年 10 月 26 日
11	华富基金管理有限公司澄清公告	中国证监会指定媒介	2021 年 10 月 9 日
12	华富基金管理有限公司旗下全部基金 2021 年中期报告提示性公告	中国证监会指定媒介	2021 年 9 月 1 日
13	华富成长企业精选股票型证券投资基金 2021 年中期报告	中国证监会指定媒介	2021 年 8 月 31 日
14	华富基金管理有限公司关于旗下部分开放式基金参与中信证券股份有限公司等代销机构费率优惠活动的公告	中国证监会指定媒介	2021 年 8 月 25 日
15	华富基金管理有限公司关于旗下部分开放式基金参与招商证券股份有限公司费率优惠活动的公告	中国证监会指定媒介	2021 年 7 月 31 日
16	华富基金管理有限公司关于旗下部分开放式基金参与北京汇成基金销售有限公司费率优惠活动的公告	中国证监会指定媒介	2021 年 7 月 22 日
17	华富成长企业精选股票型证券投资基金 2021 年第 2 季度报告	中国证监会指定媒介	2021 年 7 月 21 日
18	华富基金管理有限公司旗下全部基金 2021 年第二季度报告提示性公告	中国证监会指定媒介	2021 年 7 月 21 日
19	华富基金管理有限公司关于开通机构版网上交易的公告	中国证监会指定媒介	2021 年 7 月 19 日
20	华富基金管理有限公司关于旗下部分开放式基金参与交通银行股份有限公司费率优惠活动的公告	中国证监会指定媒介	2021 年 6 月 30 日
21	华富基金管理有限公司旗下全部基金 2021 年第一季度报告提示性公告	中国证监会指定媒介	2021 年 4 月 23 日
22	华富成长企业精选股票型证券投资基金 2021 年第 1 季度报告	中国证监会指定媒介	2021 年 4 月 22 日
23	华富基金管理有限公司旗下全部基金 2020 年年度报告提示性公告	中国证监会指定媒介	2021 年 4 月 1 日
24	华富成长企业精选股票型证券投资基金 2020 年年度报告	中国证监会指定媒介	2021 年 3 月 31 日
25	华富基金管理有限公司关于旗下基金投资非公开发行股票的公告	中国证监会指定媒介	2021 年 3 月 20 日
26	华富基金管理有限公司关于旗下基金持有的股票停牌后估值方法变更的提示性公告	中国证监会指定媒介	2021 年 2 月 23 日
27	华富基金管理有限公司关于设立北京分公司的公告	中国证监会指定媒介	2021 年 1 月 26 日
28	华富成长企业精选股票型证券投资基金 2020 年第 4 季度报告	中国证监会指定媒介	2021 年 1 月 22 日

29	华富基金管理有限公司旗下全部基金 2020 年第四季度报告提示性公告	中国证监会指定媒介	2021 年 1 月 22 日
30	华富基金管理有限公司关于旗下部分 开放式基金参加中国工商银行“2021 倾心回馈”基金定投优惠活动的公告	中国证监会指定媒介	2021 年 1 月 4 日

§ 12 影响投资者决策的其他重要信息

12.1 报告期内单一投资者持有基金份额比例达到或超过 20%的情况

投资者类别	报告期内持有基金份额变化情况					报告期末持有基金情况	
	序号	持有基金份额比例达到或者超过 20%的时间区间	期初份额	申购份额	赎回份额	持有份额	份额占比 (%)
机构	1	2021. 9. 29-20 21. 12. 31	0.00	104, 280, 114. 43	0.00	104, 280, 114. 43	24. 39
产品特有风险							

12.2 影响投资者决策的其他重要信息

无

§ 13 备查文件目录

13.1 备查文件目录

- 1、《华富成长企业精选股票型证券投资基金基金合同》
- 2、《华富成长企业精选股票型证券投资基金托管协议》
- 3、《华富成长企业精选股票型证券投资基金招募说明书》
- 4、报告期内华富成长企业精选股票型证券投资基金在指定媒介上披露的各项公告

13.2 存放地点

基金管理人、基金托管人处。

13.3 查阅方式

投资者可于本基金管理人办公时间预约查阅，相关公开披露信息也可以登录基金管理人网站查阅。

华富基金管理有限公司

2022 年 3 月 31 日