

证券简称：中化岩土

证券代码：002542



中化岩土集团股份有限公司

2021 年年度报告

二〇二二年四月

第一节 重要提示、目录和释义

公司董事会、监事会及董事、监事、高级管理人员保证年度报告内容的真实、准确、完整，不存在虚假记载、误导性陈述或重大遗漏，并承担个别和连带的法律责任。

公司负责人邓明长、主管会计工作负责人肖兵兵及会计机构负责人(会计主管人员)赵荣敏声明：保证本年度报告中财务报告的真实、准确、完整。

所有董事均已出席了审议本报告的董事会会议。

公司计划不派发现金红利，不送红股，不以公积金转增股本。

目录

第一节 重要提示、目录和释义	2
第二节 公司简介和主要财务指标	7
第三节 管理层讨论与分析	11
第四节 公司治理	35
第五节 环境和社会责任	60
第六节 重要事项	62
第七节 股份变动及股东情况	83
第八节 优先股相关情况	90
第九节 债券相关情况	91
第十节 财务报告	96

备查文件目录

- 一、经公司现任法定代表人、主管会计工作的负责人、会计机构负责人签字并盖章的财务报表。
 - 二、经会计师事务所盖章、注册会计师签字并盖章的审计报告原件。
 - 三、报告期内在中国证监会指定网站上公开披露过的所有公司文件正本及公告原稿。
 - 四、载有公司法定代表人签名的 2021 年年度报告原件。
- 以上文件置备地点：公司证券事务部。

释义

释义项	指	释义内容
中化岩土、公司、本公司、本集团	指	中化岩土集团股份有限公司
成都兴城集团、兴城集团	指	成都兴城投资集团有限公司
上海强劲、强劲、强劲公司	指	上海强劲地基工程股份有限公司
上海远方、远方、远方公司	指	上海远方基础工程有限公司
北京场道、场道公司	指	北京场道市政工程集团有限公司
浙江中青、中青航空公司	指	浙江中青国际航空俱乐部有限公司
北京中岩、中岩管理公司	指	北京中岩工程管理有限公司
上海力行、力行工程	指	上海力行工程技术发展有限公司
主题纬度	指	北京主题纬度城市规划设计院有限公司
泰斯特、泰斯特公司	指	北京泰斯特工程检测有限公司
中岩设计公司、中岩设计研究公司	指	中化岩土设计研究有限公司
全泰通航	指	全泰通用航空有限公司
天海港湾	指	天海港湾工程有限公司
全泰文化	指	全泰文化发展有限公司
全泰科技	指	全泰科技发展有限公司
投资公司	指	中化岩土投资管理有限公司
中岩兴物	指	北京中岩兴物科技有限公司
强劲投资公司	指	强劲投资管理有限公司
Chelsio 公司、Chelsio Communications Inc.	指	美国掣速科技公司
九州梦工厂	指	九州梦工厂国际文化传播有限公司
人人行	指	人人行控股股份有限公司
成都建工、建工集团	指	成都建工集团有限公司
成都医投	指	成都医疗健康投资集团有限公司
建工路桥	指	成都建工路桥建设有限公司
人居地产	指	成都兴城人居地产投资集团有限公司
嘉之鼎	指	嘉之鼎置业有限公司
强夯	指	反复将夯锤提到高处使其自由落下，给地基以冲击和振动能量，将地基土夯实的地基处理方法

释义项	指	释义内容
地基工程	指	地基与基础工程，一般包括基坑、桩基和地基处理等工程
地基处理	指	为提高地基土的承载力，改善其变形性质或渗透性质而采取的人工方法
基坑	指	为进行建（构）筑物基础与地下室的施工所开挖的地面以下空间
工法	指	以工程为对象、工艺为核心，运用系统工程原理，把先进技术和科学管理结合起来，经过一定的工程实践形成的综合配套的施工办法；它必须具有先进、适用和保证工程质量与安全、提高施工效率、降低工程成本等特点
桩基	指	由设置于岩土中的桩和与桩顶连接的承台共同组成的基础或由柱与桩直接连接的单桩基础
盾构机	指	是一种用于地下隧道掘进施工的专用大型工程装备，集机、电、液、光、传感、测量、控制、信息、计算机等技术为一体，具有开挖掘削土体、渣土输送、管片拼装、测量导向纠偏等功能，具有地质适应性强，使用可靠性高等特点
地下连续墙	指	地下连续墙是基坑支护的一种主要方式，是指利用各种挖槽机械，借助于泥浆的护壁作用，在地下挖出窄而深的沟槽，并在其内浇注适当的材料而形成一道具有防渗（水）、挡土和承重功能的连续的地下墙体
通用航空	指	使用民用航空器从事公共航空运输以外的民用航空活动，包括从事工业、农业、林业、渔业和建筑业的作业飞行以及医疗卫生、抢险救灾、气象探测、海洋监测、科学实验、教育训练、文化体育等方面的飞行活动
报告期	指	2021 年 1 月 1 日至 2021 年 12 月 31 日

第二节 公司简介和主要财务指标

一、公司信息

股票简称	中化岩土	股票代码	002542
股票上市证券交易所	深圳证券交易所		
公司的中文名称	中化岩土集团股份有限公司		
公司的中文简称	中化岩土		
公司的外文名称（如有）	China Zhonghua Geotechnical Engineering Group Co., Ltd.		
公司的外文名称缩写（如有）	CGE		
公司的法定代表人	邓明长		
注册地址	北京市大兴区科苑路 13 号院 1 号楼		
注册地址的邮政编码	102600		
公司注册地址历史变更情况	2015 年 10 月 14 日，公司注册地址由“北京市大兴区北京市大兴工业开发区”变更为“北京市大兴区科苑路 13 号院 1 号楼”，并完成工商登记。		
办公地址	北京市大兴区科苑路 13 号		
办公地址的邮政编码	102600		
公司网址	www.cge.com.cn		
电子信箱	cge@cge.com.cn		

二、联系人和联系方式

	董事会秘书	证券事务代表
姓名	吴延炜	丁芝永
联系地址	北京市大兴区科苑路 13 号院 1 号楼	北京市大兴区科苑路 13 号院 1 号楼
电话	010-6127 1947	010-6127 1947
传真	010-6127 1705	010-6127 1705
电子信箱	cge@cge.com.cn	cge@cge.com.cn

三、信息披露及备置地点

公司披露年度报告的证券交易所网站	http://www.szse.cn
公司披露年度报告的媒体名称及网址	巨潮资讯网（www.cninfo.com.cn）
公司年度报告备置地点	证券事务部

四、注册变更情况

组织机构代码	91110000710929148A
公司上市以来主营业务的变化情况（如有）	无变更
历次控股股东的变更情况（如有）	2019年3月，公司控股股东由吴延炜先生变更为成都兴城投资集团有限公司。

五、其他有关资料

公司聘请的会计师事务所

会计师事务所名称	致同会计师事务所（特殊普通合伙）
会计师事务所办公地址	北京市朝阳区建国门外大街 22 号赛特广场 5 层
签字会计师姓名	吴亮、蒋晓明

公司聘请的报告期内履行持续督导职责的保荐机构

适用 不适用

公司聘请的报告期内履行持续督导职责的财务顾问

适用 不适用

六、主要会计数据和财务指标

公司是否需追溯调整或重述以前年度会计数据

是 否

	2021 年	2020 年	本年比上年增减	2019 年
营业收入（元）	5,173,885,455.62	5,662,781,314.71	-8.63%	4,100,278,615.93
归属于上市公司股东的净利润（元）	-315,209,174.78	184,949,177.64	-270.43%	251,512,180.24
归属于上市公司股东的扣除非经常性损益的净利润（元）	-331,694,644.84	186,618,717.32	-277.74%	214,578,179.74
经营活动产生的现金流量净额（元）	215,400,637.85	-207,957,833.59	203.58%	147,675,900.01
基本每股收益（元/股）	-0.17	0.10	-270.00%	0.14
稀释每股收益（元/股）	-0.14	0.12	-216.67%	0.15
加权平均净资产收益率	-8.16%	4.57%	-12.73%	6.30%
	2021 年末	2020 年末	本年末比上年末增减	2019 年末
总资产（元）	10,146,353,859.70	10,603,917,630.56	-4.32%	9,008,290,719.83
归属于上市公司股东的净资产（元）	3,656,411,468.47	4,075,219,107.85	-10.28%	4,108,295,873.70

公司最近三个会计年度扣除非经常性损益前后净利润孰低者均为负值，且最近一年审计报告显示公司持续经营能力存在不确定性

是 否

扣除非经常损益前后的净利润孰低者为负值

√ 是 □ 否

项目	2021 年	2020 年	备注
营业收入（元）	5,173,885,455.62	5,662,781,314.71	工程施工、设备租赁及销售等
营业收入扣除金额（元）	9,170,256.11	3,577,734.53	主要为销售材料及房屋租赁产生的收入
营业收入扣除后金额（元）	5,164,715,199.51	5,659,203,580.18	工程施工、设备租赁及销售等

七、境内外会计准则下会计数据差异

1、同时按照国际会计准则与按照中国会计准则披露的财务报告中净利润和净资产差异情况

□ 适用 √ 不适用

公司报告期不存在按照国际会计准则与按照中国会计准则披露的财务报告中净利润和净资产差异情况。

2、同时按照境外会计准则与按照中国会计准则披露的财务报告中净利润和净资产差异情况

□ 适用 √ 不适用

公司报告期不存在按照境外会计准则与按照中国会计准则披露的财务报告中净利润和净资产差异情况。

八、分季度主要财务指标

单位：元

	第一季度	第二季度	第三季度	第四季度
营业收入	1,060,752,593.37	1,416,061,403.48	971,671,284.00	1,725,400,174.77
归属于上市公司股东的净利润	42,279,629.54	54,691,306.67	8,106,780.61	-420,286,891.60
归属于上市公司股东的扣除非经常性损益的净利润	42,123,901.19	52,418,098.45	1,317,627.62	-427,554,272.10
经营活动产生的现金流量净额	-402,481,472.91	-81,446,917.16	-155,533,993.64	854,863,021.56

上述财务指标或其加总数是否与公司已披露季度报告、半年度报告相关财务指标存在重大差异

□ 是 √ 否

九、非经常性损益项目及金额

√ 适用 □ 不适用

单位：元

项目	2021 年金额	2020 年金额	2019 年金额	说明
非流动资产处置损益（包括已计提资产减值准备的冲销部分）	-447,230.59	1,173,313.85	1,717,255.03	
计入当期损益的政府补助（与公司正常经营业务密切相关，符合国家政策规定、按照一定标准定额或定量持续享受的政府补助除外）	15,717,481.92	7,734,851.66	2,165,640.46	
债务重组损益			1,297,883.39	

项目	2021 年金额	2020 年金额	2019 年金额	说明
除同公司正常经营业务相关的有效套期保值业务外，持有交易性金融资产、交易性金融负债产生的公允价值变动损益，以及处置交易性金融资产交易性金融负债和可供出售金融资产取得的投资收益	-562,251.58	-831,868.91	39,579,959.40	
除上述各项之外的其他营业外收入和支出	4,481,417.07	-17,873,622.31	-923,164.42	
减：所得税影响额	2,702,415.41	-2,645,583.25	6,879,816.71	
少数股东权益影响额（税后）	1,531.35	-5,482,202.78	23,756.65	
合计	16,485,470.06	-1,669,539.68	36,934,000.50	--

其他符合非经常性损益定义的损益项目的具体情况：

适用 不适用

公司不存在其他符合非经常性损益定义的损益项目的具体情况。

将《公开发行证券的公司信息披露解释性公告第 1 号——非经常性损益》中列举的非经常性损益项目界定为经常性损益项目的情况说明

适用 不适用

公司不存在将《公开发行证券的公司信息披露解释性公告第 1 号——非经常性损益》中列举的非经常性损益项目界定为经常性损益的项目的情形。

第三节 管理层讨论与分析

一、报告期内公司所处的行业情况

公司需遵守《深圳证券交易所上市公司自律监管指引第3号——行业信息披露》中土木工程建筑业的披露要求

公司经过多年的发展，已经形成了工程服务和通用航空两个主要业务板块，在保障主业稳定发展的同时，积极布局文化旅游业务，关注多领域的产业投资机会。

（一）工程服务业务

公司主营业务以工程服务为主，包括岩土工程、市政工程、机场工程、地下工程、工程咨询、工程监理等。其中岩土工程集工程勘察、设计咨询、工程施工、监测检测、工程监理等为一体，覆盖岩土工程全产业链；市政工程包括道路、桥梁、地下管网等；机场工程包括工程咨询、规划设计、项目管理、工程建设、机场维护等工程建设全产业链；地下工程包括基坑支护、地下连续墙、盾构隧道、工程机械制造等。公司在强夯地基处理、基坑支护、地下连续墙、盾构隧道、沿海和山区场地形成、海上工程等技术、装备方面处于国内或国际先进水平。公司是国内领先的岩土工程和地下工程服务商。

1、行业相关的宏观经济形势、行业政策环境

2021年是意义非凡的一年，同时也是“十四五”规划的开局之年。一年来，面对复杂严峻的国内外形势和诸多风险挑战，全国上下共同努力，统筹疫情防控和经济社会发展，全年主要目标任务较好完成，“十四五”实现良好开局，我国发展又取得新的重大成就。经国家统计局初步核算，全年国内生产总值1,143,670亿元，按不变价格计算，比上年增长8.1%；全国建筑业总产值293,079亿元，同比增长11.0%。《中共中央关于制定国民经济和社会发展第十四个五年规划和二〇三五年远景目标的建议》中提到，要加快补齐基础设施、市政工程等领域短板，推动企业设备更新和技术改造，扩大战略性新兴产业投资。推进新型基础设施、新型城镇化、交通水利等重大工程建设，支持有利于城乡区域协调发展的重大项目建设。十三届全国人大四次会议通过的《国民经济和社会发展第十四个五年规划和2035年远景目标纲要》中提到，完善综合运输大通道，加强出疆入藏、中西部地区、沿江沿海沿边战略骨干通道建设。构建快速网，基本贯通“八纵八横”高速铁路，提升国家高速公路网络质量，加快建设世界级港口群和机场群。在城市群和都市圈轨道交通中，新增城际铁路和市域（郊）铁路运营里程3000公里，基本建成京津冀、长三角、粤港澳大湾区轨道交通网。新增城市轨道交通运营里程3000公里，新增民用运输机场30个以上，推进120个左右国家物流枢纽建设。2021年，国家相继发布《关于完整准确全面贯彻新发展理念做好碳达峰碳中和工作的意见》《关于印发2030年前碳达峰行动方案的通知》《关于推动城乡建设绿色发展的意见》《关于推动智能建造与建筑工业化协同发展的指导意见》等指导性文件，指导构建建筑业改革路径。行业改革发展趋势进一步明确，为建筑业带来诸多机遇。

告别具有里程碑意义的2021年，迎来希望与挑战交织的2022年，中央政治局会议和中央经济工作会议对于2022年经济工作提出了明确要求：“稳字当头、稳中求进”，稳中求进工作总基调是习近平经济思想的重要内涵。牢牢把握发展大势，全力深化改革开放，着力创新宏观调控，奋力激发市场活力，努力培育创新动力。基于此，城市基础设施建设、交通、水利建设等传统基建对于实现稳增长目标的作用十分重要，对于公司工程服务业务所处的市政、机场、公路、铁路、港口与航道、城市地下综合体等领域仍有较好的市场预期。“一带一路”倡议、京津冀协同发展、长三角一体化发展、长江经济带发展、雄安新区建设、粤港澳大湾区和海南全岛自由贸易区建设、成渝地区双城经济圈建设等重大战略部署区域，仍将是基建行业发展的重点。

2、行业的市场竞争格局

当下我国经济正处转型关键期，建筑业也逐步转型和升级，促进了装配式建筑、BIM技术和绿色建筑等建筑理念和技术在我国的普及，工程总承包、全过程工程咨询等业态和商业模式也受到各级政府的鼓励和支持。面对目前我国内需相对不足、外部环境也较为严峻的形势，为了保障经济运行在合理区间，基建投资作为扩大内需的重要途径，将成为政府“稳增长”政策的关键着力点。目前国内建筑行业的市场集中度加速提升，垄断竞争市场格局日益加剧。在建筑行业整体发展迎来新机遇的背景下，具有较强综合服务能力的工程服务商的行业地位日益凸显。一方面，具有核心技术优势的服务商具备高难度业务作

业能力、复杂项目解决方案的设计能力，另一方面，此类工程服务商具备更强的资金实力和更广泛的融资渠道，拥有把握行业发展新机遇的资金实力，实现业务的快速布局。从整个行业的角度看，建筑工程市场规模庞大，国家将积极扩大有效投资，建设重点水利工程、综合立体交通网、重要能源基地和设施，加快城市燃气管道等管网更新改造，完善防洪排涝设施，继续推进地下综合管廊建设。全国拥有岩土工程、市政工程、机场工程、地下工程、工程咨询等资质企业数量众多。其中，央企、国企主要以中国交建、中国铁建等综合实力雄厚的大型企业为主，民营企业则以中小规模的企业为主。公司作为国有控股上市公司，综合实力稳步增强。

品牌、专业技术、项目管理等方面的竞争优势及劣势见本节“三、核心竞争力分析”和“十一、公司未来发展的展望”之“6、风险因素”。

3、行业资质情况

报告期内公司工程服务业务取得或续期的相关经营业务资质如下：

序号	证件编号	证书名称	发证日期/有效期
1	D211152374	地基基础工程专业承包壹级	2015.12.10-2022.6.30
2	D311152650	特种工程（结构补强）专业承包不分等级	2015.12.21-2022.6.30
3	B111028223	工程勘察专业类（岩土工程）甲级	2015.6.179-2025.05.19
4	B211028220	劳务类（工程钻探，凿井）	2015.6.3-2025.05.27
5	201623003	地质灾害治理工程勘察丙级	2017.8.2-2023.08.01
6	201633003	地质灾害治理工程设计丙级	2017.8.2-2023.08.01
7	201643003	地质灾害治理工程施工丙级	2017.8.2-2023.08.01
8	D111064351	市政公用工程施工总承包壹级	2019.9.23-2022.12.30
		机场场道工程专业承包壹级	
		机场目视助航工程专业承包贰级	
9	D211155892	公路路基工程专业承包叁级	2016.3.11-2022.6.30
		铁路工程施工总承包叁级	
		隧道工程专业承包贰级	
10	D311157139	地基基础工程专业承包叁级	2016.3.11-2022.6.30
		桥梁工程专业承包叁级	
		特种工程（结构补强）专业承包不分等级	
		建筑工程施工总承包叁级	
11	丁测资字11513910	测绘(工程测量)乙级	2021.12.13-2026.12.16
12	TS3811007-2018	特种设备安装改造维修许可证（压力管道）	2014.11.17-2022.11.09
13	D231532695	地基基础工程施工专业承包一级	2021.4.20--2026.4.19
		钢结构工程施工专业承包三级	
14	B231020668	岩土工程专业（设计）乙级	2019.6.26-2024.6.25
15	D231580869	施工劳务企业资质劳务分包不分级	2018.5.23-2023.5.22
16	D231528119	市政公用工程施工总承包三级	2021.2.7-2026.2.6
		地基基础工程施工专业承包一级	
17	D231642826	施工劳务资质不分级	2020.07.07-2025.07.06
18	D231246240	建筑机电安装工程专业承包一级	2021.06.29-2026.06.28
		隧道工程专业承包三级	
		环保工程专业承包三级	

序号	证件编号	证书名称	发证日期/有效期
19	2018-25	全断面隧道掘进机企业生产资质贰级	2018.5.23-2022.5.22
20	E111006999	工程监理房屋建筑工程专业甲级	2019.8.23-2024.8.23
		工程监理化工石油工程专业甲级	
21	E211006996	工程监理航天航空工程专业乙级	2019.09.19-2024.08.05
		工程监理电力工程专业乙级	
		工程监理市政公用工程专业乙级	
22	170101060513	计量认证证书	2021.05.28-2023.08.09
23	D244013332	港口与航道工程施工总承包贰级	2016.10.17-2022.12.31

（二）通用航空业务

公司通用航空业务包括民航工程咨询、规划设计、项目投资及管理、工程建设、运营和维护，涵盖通用机场项目全生命周期，成为国内为数不多从事通用机场投资、建设和运营的企业。公司投资建设的安吉机场已取得通用机场使用许可证并开通运营，提供机场运营业务，同时也承担着应急救援等社会公共服务职能；2021年安吉机场年度保障飞行小时数和飞行架次均为浙江省通用航空机场首位。公司全资子公司浙江中青拥有中国民用航空华东地区管理局核发的《通用航空企业经营许可证》和《商业非运输航空运营人运行合格证》，已经开展了通用航空商业经营活动，包含航空器运营、飞行体验、私照培训、航空夏令营等业务。公司成功托管的绍兴鉴湖直升机场是长三角地区规模最大的直升机机场，浙江中青以此为基地，开展直升机培训、观光、商务包机等项目，公司计划开通多条旅游观光航线，助力当地政府打造空中唐诗之路。

未来，公司还将紧密围绕通航机场资源，与当地政府协同开发社会服务升级的航空小镇、文创产业等衍生业务。

（三）文化旅游业务

公司文化旅游业务包括文旅特色小镇、主题园区、通用航空小镇等项目的策划、规划、设计、投资、开发建设等，以文化产业为基础和核心切入点，实现文化和旅游的有机结合。

（四）投资业务

在保障主业稳定发展，控制投资风险的前提下，公司关注新的产业投资机会。截至报告期末，公司参股投资项目涉及文化传媒等产业。

二、报告期内公司从事的主要业务

公司需遵守《深圳证券交易所上市公司自律监管指引第3号——行业信息披露》中土木工程建筑业的披露要求

1、公司业务经营模式及业务流程

（1）业务流程

公司工程服务业务的一般流程如下：

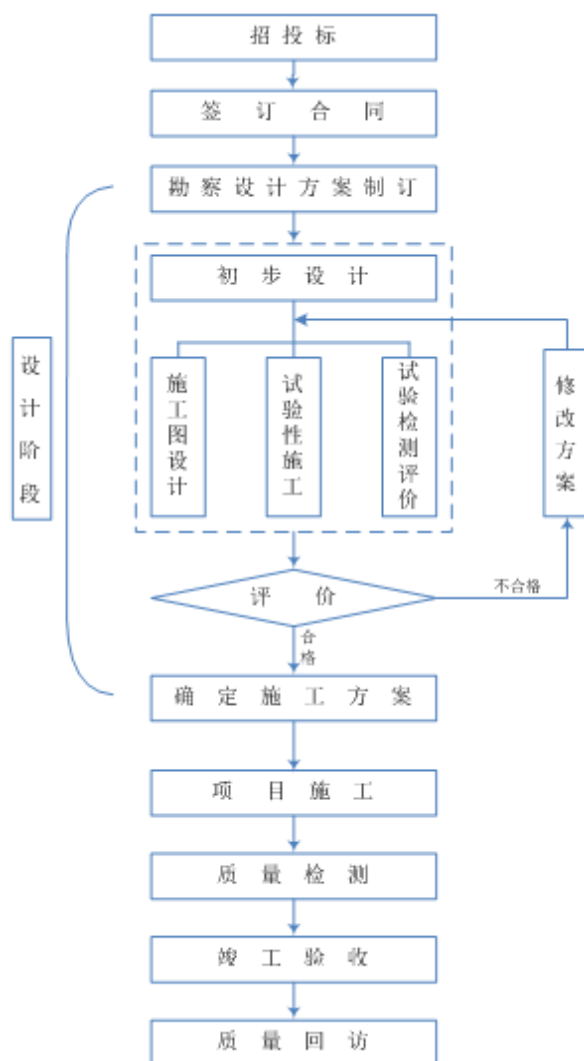

(2) 采购模式

公司采购模式分为集中采购和自行采购。采购采用比价采购模式，即在合格供应商范围内，公司通过比较价格、质量、服务等确定供应商。

(3) 生产模式

公司生产模式主要为施工总承包及专业承包，具体包括方案设计、项目施工、监测检测和竣工验收等环节如下：

① 方案设计

根据勘察资料 and 设计要求，提出设计施工参数，编制施工组织设计方案；根据设计参数进行试验施工和检测评价；满足要求后，开展全面的施工；如不满足要求，调整参数，继续试验。

② 项目施工

根据试验所确定的设计参数，进行施工，过程控制符合设计要求。公司从安全、质量、进度、成本等方面对施工的全过程进行管理。

③ 监测检测

施工过程中公司对相关项目施工质量进行监测，施工完成后按照国家相关规范规定进行检测。

④ 竣工验收

工程检测合格后，公司会同监理单位、业主对工程进行竣工验收，按合同约定办理工程结算。

(4) 销售模式

公司主要通过行业建设主管部门、建设单位、设计单位、固定客户以及相关网站等信息渠道，广泛收集项目信息，经过分析和筛选，将自身具有竞争优势的项目确立为公司重点跟踪的信息。业主一般根据项目特点及自身管理资源采取两种管理

模式：一种为业主按专业发包给专业承包商；一种为业主整体发包给总承包商，再由总承包商将部分专业工程发包给专业承包商。因此，公司销售模式主要是指向业主和总承包商进行推广。

2、融资情况

报告期，公司融资结构合理，融资成本较优，较好的支持了公司的业务发展。

报告期融资情况：

单位：万元

类型	明细	金额
债权融资	短期借款	194,101.41
	1年内到期的长期借款	6.74
	长期借款	5,000.00
	1年内到期的融资租赁	198.14
	1年内到期的租赁负债	399.85
	长期应付款	342.20
	租赁负债	982.97
	中期票据	80,881.25
合计		281,912.56

债权融资偿还规划：

单位：万元

时间	1年以内	1-2年	2-5年	5年以上	合计
金额	198,618.14	5,515.48	77,459.74	319.20	281,912.56

此外，公司2018年发行了规模为60,366万元的可转换公司债券，期限为自发行之日起6年，票面利率为：第一年0.3%，第二年0.5%，第三年1.0%，第四年1.5%，第五年1.8%，第六年2.0%。

3、质量控制体系、执行标准、控制措施及整体评价

公司严格执行相关国家及行业标准规范，开展质量控制活动，严抓质量控制点，确保施工质量。通过ISO9001质量管理体系认证，将质量过程控制及施工实体质量管理覆盖到公司各个职能部门和施工现场，严格执行体系标准，制定各项控制措施来保障施工全过程。公司坚持制度化、标准化、规范化、精细化管理，有效提高企业管理水平。报告期，公司未发生重大项目质量问题。

4、安全生产风险

公司建立健全了安全生产规章制度和安全操作规程，通过开展安全基础建设，安全文化建设，安全教育培训，风险分级管控，隐患排查治理，应急管理建设等，严格落实企业安全生产主体责任，有效防范各类安全事故的发生。公司通过了ISO45001职业健康安全管理体系认证，体系运行良好，公司定期对各施工现场的执行情况进行监督和检查，确保施工活动满足法律法规合规性要求。报告期，公司未发生重大安全事故。

三、核心竞争力分析

1、技术创新能力

公司拥有一批具有自主知识产权的专利和专有技术，具备较强的技术创新和装备研发能力，岩土工程技术和业绩居国内先进行列。公司的强夯机与盾构机等专用设备制造、强夯地基处理、沿海和山区场地形成、填海地基处理、地下连续墙、盾构、矩形顶管等施工工艺技术保持国内领先国际先进水平。公司共拥有5家国家高新技术企业、4家省级企业技术中心。截止报告期末，公司共拥有发明专利94项，实用新型专利230项、外观设计专利14项，专有技术2项，软件著作权19项，国家级工法3项，省部级工法5项，省部级科学技术进步奖11项，主参编14项国家标准和行业标准编制。公司的技术创新能力不断增强，显著提升了公司的核心竞争力。

2、项目管理能力

公司已建立完备的项目管理体系，工程项目进度、质量、成本及风险得到有效控制，项目管理能力显著增强，提高了公司项目管理水平。根据战略发展规划，建立了由分公司、子公司和事业部构成的遍布国内外的市场网络，实现了属地化经营管理，有效提高了经营效率。公司积极引进和建设了通用航空业务专业化管理团队，实现包括咨询、规划设计、项目投资及管理、工程建设、运营和维护等在内的通用机场全业务创新管理模式，使公司成为国内为数不多从事通用机场全生命周期经营的企业。

3、行业整合能力

2013年起，公司陆续并购了上海强劲、上海远方、北京场道、力行工程、主题纬度、浙江中青等细分市场领域处于国内领先水平的企业。通过并购重组，公司在并购风险控制、交易管理、企业整合、业务协同等方面积累了丰富经验，为公司的进一步发展和产业升级奠定了坚实的基础。

4、业绩和信誉

在工程领域，公司具有丰富的业绩和良好的信誉。经过多年的发展，从石油、石化行业逐步延伸到市政工程、机场场道工程、地下工程、港口、隧道、地铁等基础建设领域，公司的客户群逐年增加，在与中国石油、中国石化、中国海油、中国中铁、中国铁建、中国交建等的合作中，公司树立了良好的信誉和市场知名度，与主要客户建立了稳定的合作关系。在通用航空和文化旅游领域，公司与地方政府和主管部门建立了良好的合作关系。

四、主营业务分析

1、概述

参见本节“一、报告期内公司所处的行业情况”相关内容。

2、收入与成本

(1) 营业收入构成

单位：元

	2021 年		2020 年		同比增减
	金额	占营业收入比重	金额	占营业收入比重	
营业收入合计	5,173,885,455.62	100%	5,662,781,314.71	100%	-8.63%
分行业					
市政、公共设施	2,959,447,501.19	57.20%	3,742,126,603.93	66.08%	-20.92%
商业、工业	772,706,213.03	14.93%	603,008,056.45	10.65%	28.14%
住宅	484,864,088.83	9.37%	446,101,576.50	7.88%	8.69%
地铁	442,274,274.40	8.55%	539,512,992.37	9.53%	-18.02%
石油石化	324,134,058.06	6.27%	182,604,845.43	3.22%	77.51%
其他	190,459,320.11	3.68%	149,427,240.03	2.64%	27.46%
分产品					
地基处理	2,671,525,779.03	51.63%	2,352,336,243.43	41.54%	13.57%
机场工程	428,159,109.92	8.28%	123,316,441.65	2.18%	247.20%

	2021 年		2020 年		同比增减
	金额	占营业收入比重	金额	占营业收入比重	
市政工程	1,644,244,848.63	31.78%	2,844,005,238.26	50.22%	-42.19%
设备租赁及销售	110,960,893.39	2.14%	216,353,115.68	3.82%	-48.71%
其他	318,994,824.65	6.17%	126,770,275.69	2.24%	151.63%
分地区					
华东	1,605,831,599.71	31.04%	995,405,574.22	17.58%	61.32%
中南	788,924,903.17	15.25%	849,528,407.15	15.00%	-7.13%
华北	299,260,790.23	5.78%	416,276,313.24	7.35%	-28.11%
西南	1,339,114,926.87	25.88%	2,664,077,029.15	47.05%	-49.73%
西北	462,619,161.73	8.94%	103,828,858.09	1.83%	345.56%
东北	71,700,627.51	1.39%	7,815,718.89	0.14%	817.39%
境外	606,433,446.40	11.72%	625,849,413.97	11.05%	-3.10%
分销售模式					
面对业主	2,425,864,176.94	46.89%	3,414,027,355.57	60.29%	-28.94%
面对承包商	2,452,427,495.97	47.40%	2,096,114,934.33	37.02%	17.00%
其他	295,593,782.71	5.71%	152,639,024.81	2.69%	93.66%

(2) 占公司营业收入或营业利润 10%以上的行业、产品、地区、销售模式的情况

√ 适用 □ 不适用

单位：元

	营业收入	营业成本	毛利率	营业收入比上年同期增减	营业成本比上年同期增减	毛利率比上年同期增减
分行业						
市政、公共设施	2,959,447,501.19	2,714,421,813.07	8.28%	-20.92%	-10.42%	-10.75%
商业、工业	772,706,213.03	697,401,627.59	9.75%	28.14%	32.38%	-2.89%
分产品						
地基处理	2,671,525,779.03	2,408,528,672.12	9.84%	13.57%	24.31%	-7.79%
市政工程	1,644,244,848.63	1,486,448,079.31	9.60%	-42.19%	-36.17%	-8.52%
分地区						
华东	1,605,831,599.71	1,422,512,197.92	11.42%	61.32%	77.75%	-8.18%
中南	788,924,903.17	719,510,449.69	8.80%	-7.13%	-3.55%	-3.39%
西南	1,339,114,926.87	1,220,296,934.25	8.87%	-49.73%	-41.55%	-12.77%
境外	606,433,446.40	621,967,334.75	-2.56%	-3.10%	9.82%	-12.07%

分销售模式						
面对业主	2,425,864,176.94	2,197,504,783.96	9.41%	-28.94%	-19.35%	-10.78%
面对承包商	2,452,427,495.97	2,249,939,430.31	8.26%	17.00%	27.72%	-7.70%

公司主营业务数据统计口径在报告期发生调整的情况下，公司最近 1 年按报告期末口径调整后的主营业务数据

适用 不适用

(3) 公司实物销售收入是否大于劳务收入

是 否

(4) 公司已签订的重大销售合同、重大采购合同截至本报告期的履行情况

适用 不适用

公司需遵守《深圳证券交易所上市公司自律监管指引第 3 号——行业信息披露》中土木工程建筑业的披露要求
报告期内完工（已竣工验收）项目的情况：

单位：元

业务模式	项目数量	项目金额	验收情况	收入确认情况	结算情况	回款情况
施工总承包及专业承包等	224	7,509,714,693.31	已验收	6,610,777,841.47	6,610,777,841.47	5,170,470,949.85

重大项目	业务模式	特许经营（如适用）	运营期限（如适用）	收入来源及归属（如适用）	保底运营量（如适用）	投资收益的保障 措施（如适用）
东西城市轴线成渝高速路辅道（东二环-龙泉驿区界）工程勘察-设计-施工总承包一标段	非融资合同模式	不适用	不适用	施工收入	不适用	不适用

报告期内未完工项目的情况：

单位：元

业务模式	项目数量	项目金额	累计确认收入	未完工部分金额
施工总承包及专业承包等	511	11,239,591,737.53	6,581,899,366.53	4,127,613,923.51

其他说明

适用 不适用

存货中已完工未结算项目的情况：

单位：元

累计已发生成本	累计已确认毛利	预计损失	已办理结算的金额	已完工未结算的余额
10,616,693,837.00	1,902,966,373.31	170,480,613.06	10,424,025,350.34	1,925,154,246.91

单位：元

项目名称	合同金额	已办理结算的金额	已完工未结算的余额
香港机场第三跑道填海工程项目 3206 合同段的地基处理工程分包合同	2,558,851,706.54	1,339,524,212.87	444,903,765.44

其他说明

√ 适用 □ 不适用

该项目已于 2017 年 10 月正式开工，于 2021 年 10 月完工。2022 年 2 月，公司收到仲裁邮件。详见“第十节 财务报告”之“十四、承诺及或有事项”之“2、或有事项”。

公司是否开展境外项目

√ 是 □ 否

2021 年，公司建筑工程服务业务境外项目一共 8 个，合同金额总计 28.54 亿元，主要分布在中国香港、中国澳门、泰国等区域。2021 年完工项目 3 个，未完工项目 5 个，确认收入 6.06 亿元，未完工合同金额 0.46 亿元。

单位：元

项目名称	项目金额	业务模式	完工情况
香港机场第三跑道填海工程项目 3206 合同段的地基处理工程分包合同	2,558,851,706.54	专业承包	已完工

(5) 营业成本构成

行业和产品分类

单位：元

行业分类	项目	2021 年		2020 年		同比增减
		金额	占营业成本比重	金额	占营业成本比重	
市政、公共设施	材料	1,124,806,568.58	24.09%	1,106,827,464.35	23.88%	1.62%
市政、公共设施	人工	174,838,445.17	3.74%	156,914,148.08	3.39%	11.42%
市政、公共设施	机械费	358,473,837.51	7.68%	393,827,999.93	8.50%	-8.98%
市政、公共设施	分包	922,984,438.87	19.76%	1,172,338,329.95	25.29%	-21.27%
市政、公共设施	其他	133,318,522.94	2.85%	200,140,272.84	4.32%	-33.39%
商业、工业	材料	288,990,431.73	6.19%	192,436,832.35	4.15%	50.17%
商业、工业	人工	44,920,290.44	0.96%	27,281,633.84	0.59%	64.65%
商业、工业	机械费	92,100,732.66	1.97%	68,472,291.52	1.48%	34.51%
商业、工业	分包	237,137,370.03	5.08%	203,826,776.91	4.40%	16.34%
商业、工业	其他	34,252,802.73	0.73%	34,797,076.66	0.75%	-1.56%
住宅	材料	176,801,568.10	3.79%	139,267,615.79	3.00%	26.95%
住宅	人工	27,481,801.88	0.59%	19,743,871.55	0.43%	39.19%
住宅	机械费	56,346,342.89	1.21%	49,553,781.73	1.07%	13.71%
住宅	分包	145,078,363.41	3.11%	147,510,582.61	3.18%	-1.65%
住宅	其他	20,955,535.44	0.45%	25,182,839.71	0.54%	-16.79%
地铁	材料	166,375,694.75	3.56%	162,140,487.98	3.50%	2.61%
地铁	人工	25,861,217.92	0.55%	22,986,542.49	0.50%	12.51%
地铁	机械费	53,023,635.73	1.14%	57,692,337.92	1.24%	-8.09%

行业分类	项目	2021 年		2020 年		同比增减
		金额	占营业成本比重	金额	占营业成本比重	
地铁	分包	136,523,186.78	2.92%	171,737,253.56	3.70%	-20.50%
地铁	其他	19,719,801.16	0.42%	29,318,789.56	0.63%	-32.74%
石油石化	材料	114,403,660.90	2.45%	49,892,532.29	1.08%	129.30%
石油石化	人工	17,782,753.72	0.38%	7,073,229.07	0.15%	151.41%
石油石化	机械费	36,460,241.69	0.78%	17,752,609.90	0.38%	105.38%
石油石化	分包	93,876,406.58	2.01%	52,845,569.76	1.14%	77.64%
石油石化	其他	13,559,777.76	0.29%	9,021,735.86	0.19%	50.30%
其他	材料	63,788,847.85	1.37%	42,702,960.32	0.92%	49.38%
其他	人工	9,915,254.13	0.21%	6,053,968.53	0.13%	63.78%
其他	机械费	20,329,391.49	0.44%	15,194,438.15	0.33%	33.79%
其他	分包	52,343,323.36	1.12%	45,230,461.66	0.98%	15.73%
其他	其他	7,560,619.95	0.16%	7,721,693.22	0.16%	-2.09%

单位：元

产品分类	项目	2021 年		2020 年		同比增减
		金额	占营业成本比重	金额	占营业成本比重	
地基处理	材料	998,050,066.49	21.37%	707,771,319.47	15.27%	41.01%
地基处理	人工	155,135,582.16	3.32%	100,340,240.20	2.16%	54.61%
地基处理	机械费	318,076,767.47	6.81%	251,837,049.70	5.43%	26.30%
地基处理	分包	818,971,640.38	17.54%	749,662,863.80	16.17%	9.25%
地基处理	其他	118,294,615.63	2.53%	127,981,595.64	2.76%	-7.57%
机场工程	材料	165,435,079.34	3.54%	40,090,129.95	0.86%	312.66%
机场工程	人工	25,715,009.90	0.55%	5,683,549.41	0.12%	352.45%
机场工程	机械费	52,723,863.29	1.13%	14,264,748.76	0.31%	269.61%
机场工程	分包	135,751,344.40	2.91%	42,462,983.17	0.92%	219.69%
机场工程	其他	19,608,314.03	0.42%	7,249,232.43	0.16%	170.49%
市政工程	材料	615,956,796.18	13.19%	850,678,420.80	18.35%	-27.59%
市政工程	人工	95,743,509.64	2.05%	120,600,079.04	2.60%	-20.61%
市政工程	机械费	196,304,327.01	4.20%	302,685,822.17	6.53%	-35.15%
市政工程	分包	505,436,715.76	10.82%	901,028,345.69	19.44%	-43.90%
市政工程	其他	73,006,730.72	1.56%	153,822,539.39	3.32%	-52.54%
设备租赁及销售	材料	35,999,155.97	0.77%	55,278,678.95	1.19%	-34.88%
设备租赁及销售	人工	5,595,661.19	0.12%	7,836,819.28	0.17%	-28.60%

产品分类	项目	2021 年		2020 年		同比增减
		金额	占营业成本比重	金额	占营业成本比重	
设备租赁及销售	机械费	11,472,866.49	0.25%	19,669,092.31	0.42%	-41.67%
设备租赁及销售	分包	29,539,888.63	0.63%	58,550,511.49	1.26%	-49.55%
设备租赁及销售	其他	4,266,826.35	0.09%	9,995,677.05	0.22%	-57.31%
其他	材料	119,725,673.92	2.56%	39,449,343.91	0.85%	203.49%
其他	人工	18,610,000.39	0.40%	5,592,705.63	0.12%	232.75%
其他	机械费	38,156,357.70	0.82%	14,036,746.20	0.30%	171.83%
其他	分包	98,243,499.86	2.11%	41,784,270.31	0.90%	135.12%
其他	其他	14,190,573.25	0.31%	7,133,363.34	0.15%	98.93%

说明

无

(6) 报告期内合并范围是否发生变动

是 否

(7) 公司报告期内业务、产品或服务发生重大变化或调整有关情况

适用 不适用

(8) 主要销售客户和主要供应商情况

公司主要销售客户情况

前五名客户合计销售金额（元）	2,738,935,411.91
前五名客户合计销售金额占年度销售总额比例	52.94%
前五名客户销售额中关联方销售额占年度销售总额比例	24.70%

公司前 5 大客户资料

序号	客户名称	销售额（元）	占年度销售总额比例
1	第一名	1,277,741,407.57	24.70%
2	第二名	572,251,800.78	11.06%
3	第三名	342,118,510.81	6.61%
4	第四名	306,988,656.57	5.93%
5	第五名	239,835,036.18	4.64%
合计	--	2,738,935,411.91	52.94%

主要客户其他情况说明

适用 不适用

公司主要供应商情况

前五名供应商合计采购金额（元）	822,794,097.80
前五名供应商合计采购金额占年度采购总额比例	22.48%
前五名供应商采购额中关联方采购额占年度采购总额比例	2.34%

公司前 5 名供应商资料

序号	供应商名称	采购额（元）	占年度采购总额比例
1	第一名	359,098,949.33	9.81%
2	第二名	174,927,152.29	4.78%
3	第三名	120,953,667.84	3.30%
4	第四名	85,490,866.43	2.34%
5	第五名	82,323,461.91	2.25%
合计	--	822,794,097.80	22.48%

主要供应商其他情况说明

适用 不适用

3、费用

单位：元

	2021 年	2020 年	同比增减	重大变动说明
销售费用	14,644,325.34	15,144,663.99	-3.30%	无重大变化
管理费用	191,854,312.44	181,805,140.76	5.53%	无重大变化
财务费用	177,233,486.52	167,272,515.90	5.95%	无重大变化
研发费用	158,363,183.48	169,729,121.22	-6.70%	无重大变化

4、研发投入

适用 不适用

主要研发项目名称	项目目的	项目进展	拟达到的目标	预计对公司未来发展的影响
沉管激振密实法加固机理及应用研究	深入研究沉管激振密实法的加固机理，掌握核心技术	完成地基加固效果验证试验，完成数值计算模型搭建	优化沉管激振密实法设计与施工参数，拓展应用范围，增强公司核心竞争力	树立公司品牌形象，增强公司核心竞争力，促进公司高质量可持续发展
强夯工程机械自动化施工与远程控制研究	提高强夯工程机械的自动化与数字化施工水平，掌握核心技术	完成 400AF、1800AF 两套设备人机界面程序的自主开发	提高强夯工程施工自动化水平、实现强夯机械参数远程可视化与远程控制，增强公司核心竞争力	树立公司品牌形象，增强公司核心竞争力，促进公司高质量可持续发展
超深地下连续墙施工工艺及成套设备	提高超深地下连续墙施工技术水平，掌握核心技术	已经行成了成套工艺，对工艺的控制要	掌握超深地下连续墙施工核心技术，增强公司核心竞争	树立公司品牌形象，增强公司核心竞争力，促进公司高

主要研发项目名称	项目目的	项目进展	拟达到的目标	预计对公司未来发展的影响
研究	技术	点落实了控制措施, 配套研发了辅助的设备	力	质量可持续发展
超硬岩层阵列式排孔潜孔锤引孔高效施工方法及器具研究	提高超硬岩钻进施工技术水平, 掌握核心技术	已经行成了相关理论研究, 落实加工了矩阵式套管	掌握超硬岩钻进施工核心技术, 增强公司核心竞争力	树立公司品牌形象, 增强公司核心竞争力, 促进公司高质量可持续发展
双向切割单轴搅拌桩与智能植桩施工技术的标准化研究	提高双向切割单轴搅拌桩与智能植桩施工技术的标准化水平, 形成标准化施工工艺	试验阶段	实现双向切割单轴搅拌桩与智能植桩施工技术的标准化, 增强公司核心竞争力	树立公司品牌形象, 增强公司核心竞争力, 促进公司高质量可持续发展
大跨度鱼腹梁支撑变形控制与设计方法研究	优化改进大跨度鱼腹梁支撑变形控制与设计方法	试验阶段	掌握大跨度鱼腹梁支撑核心技术, 增强公司核心竞争力	树立公司品牌形象, 增强公司核心竞争力, 促进公司高质量可持续发展
开放型盾构机壁后注浆系统开发研究	自主研发针对开放型盾构机的壁后注浆系统, 以实现壁后注浆系统与开放型盾构机有机结合, 高效、安全运行	项目进入实施壁后注浆系统样机各单体调及试验完善阶段	提升公司在盾构机制造领域的技术成果积聚, 拓展公司的地下工程装备产品线	树立公司品牌形象, 增强公司核心竞争力, 促进公司高质量可持续发展
管幕法管棚、箱涵顶进设备间距保持装置开发研究	通过机械, 电气、计算机控制管理及检测系统, 保证管幕管节之间, 管幕管节和箱涵之间的间距, 实现管幕法作业施工质量的提升	项目进入实施设备间距保持系统样机各单体调及试验完善阶段	提升公司在盾构机制造领域的技术成果积聚, 拓展公司的地下工程装备产品线	树立公司品牌形象, 增强公司核心竞争力, 促进公司高质量可持续发展
公路隧道机电设备辅助快装系统开发研究	创新研发具有自主知识产权公路隧道机电设备辅助快装系统, 提高公路隧道机电工程施工效率和整体质量	项目完成, 产品实现施工现场应用	提升公司在公路、隧道设备安装装备领域的技术成果积聚, 全面拓展企业产品线	树立公司品牌形象, 增强公司核心竞争力, 促进公司高质量可持续发展
现有工程施工系列技术改进研究	对公司核心技术进行改进与提升, 保持公司核心技术的先进性	持续开展研发工作	持续保持公司核心技术的先进性, 增强公司核心竞争力	树立公司品牌形象, 增强公司核心竞争力, 促进公司高质量可持续发展
绿色环保施工技术与设备研发	提高公司绿色环保施工技术水平, 增强公司核心竞争力	持续开展研发工作	促进公司施工技术与设备向绿色环保方向更新迭代, 为公司增加新的利润增长点	树立公司品牌形象, 增强公司核心竞争力, 促进公司高质量可持续发展
智能化施工技术与设备研发	提高公司智能化施工技术水平, 增强公司核心竞争力	持续开展研发工作	促进公司施工技术与设备向智能化方向更新迭代, 为公司增加新的利润增长点	树立公司品牌形象, 增强公司核心竞争力, 促进公司高质量可持续发展

公司研发人员情况

	2021 年	2020 年	变动比例
研发人员数量（人）	410	382	7.33%
研发人员数量占比	20.79%	18.23%	2.56%
研发人员学历结构	——	——	——
本科	202	214	-5.61%
硕士	29	31	-6.45%
博士	3	4	-25.00%
大专及以下	176	133	32.33%
研发人员年龄构成	——	——	——
30 岁以下	103	112	-8.04%
30~40 岁	219	182	20.33%
40-50 岁	70	66	6.06%
50 岁及以上	18	22	-18.18%

公司研发投入情况

	2021 年	2020 年	变动比例
研发投入金额（元）	158,363,183.48	169,729,121.22	-6.70%
研发投入占营业收入比例	3.06%	3.00%	0.06%
研发投入资本化的金额（元）	0.00	0.00	0.00%
资本化研发投入占研发投入的比例	0.00%	0.00%	0.00%

公司研发人员构成发生重大变化的原因及影响

适用 不适用

研发投入总额占营业收入的比重较上年发生显著变化的原因

适用 不适用

研发投入资本化率大幅变动的原因及其合理性说明

适用 不适用

5、现金流

单位：元

项目	2021 年	2020 年	同比增减
经营活动现金流入小计	4,691,650,955.74	4,360,356,506.74	7.60%
经营活动现金流出小计	4,476,250,317.89	4,568,314,340.33	-2.02%
经营活动产生的现金流量净额	215,400,637.85	-207,957,833.59	203.58%
投资活动现金流入小计	6,513,302.63	112,142,769.03	-94.19%
投资活动现金流出小计	259,565,580.15	121,432,645.89	113.75%

项目	2021 年	2020 年	同比增减
投资活动产生的现金流量净额	-253,052,277.52	-9,289,876.86	-2623.96%
筹资活动现金流入小计	2,360,174,888.09	3,216,214,598.55	-26.62%
筹资活动现金流出小计	2,586,724,420.14	2,642,587,278.91	-2.11%
筹资活动产生的现金流量净额	-226,549,532.05	573,627,319.64	-139.49%
现金及现金等价物净增加额	-265,231,313.24	353,792,021.28	-174.97%

相关数据同比发生重大变动的主要影响因素说明

√ 适用 □ 不适用

- (1) 经营活动产生的现金流量净额本期发生额21,540.06万元，同比增加203.58%，主要是本年度收到回款增加；
- (2) 投资活动现金流入小计本期发生额651.33万元，同比减少94.19%，主要是上年度赎回定期存单及2019年处置子公司嘉之鼎去年全部回款和处置北京中岩房勘；
- (3) 投资活动现金流出小计本期发生额25,956.56万元，同比增加113.75%，主要是本年度债务重组预付购房款、研发基地建设及购买固定资产支付的现金增加；
- (4) 投资活动产生的现金流量净额本期发生额-25,305.23万元，同比减少2623.96%，主要是本年度债务重组预付购房款、研发基地建设及购买固定资产支付的现金增加，以及上年度赎回定期存款及2019年处置子公司嘉之鼎去年全部回款和处置北京中岩房勘；
- (5) 筹资活动产生的现金流量净额本期发生额-22,654.95万元，同比减少139.49%，主要是上年度发行中期票据取得募集资金；
- (6) 现金及现金等价物净增加额本期发生额-26,523.13万元，同比减少174.97%，主要是上年度发行中期票据取得募集资金。

报告期内公司经营活动产生的现金净流量与本年度净利润存在重大差异的原因说明

√ 适用 □ 不适用

公司积极催款，回款增加，使经营活动产生的现金净流量增加。报告期内，受新冠肺炎疫情、宏观经济及市场竞争影响，工程项目施工延期以及材料、人工、设备使用成本上升等因素造成公司收入和项目毛利率下降。公司个别客户商业承兑汇票出现违约情况，向出票人提示兑付的票据遭到拒付；公司对个别客户应收项目、合同资产的可回收性进行了分析评估，认为减值迹象明显，计提减值准备。受新冠肺炎疫情、宏观经济及市场竞争影响，公司前期收购的子公司业绩下滑，公司计提商誉减值准备。前述原因导致公司本年度利润出现亏损。

五、非主营业务分析

√ 适用 □ 不适用

单位：元

	金额	占利润总额比例	形成原因说明	是否具有可持续性
投资收益	3,936,455.23	-1.11%		否
资产减值	-330,032,938.70	92.68%	公司个别客户商业承兑汇票出现违约情况，向出票人提示兑付的票据遭到拒付；公司对个别客户应收项目、合同资产的可回收性进行了分析评估，认为减值迹象明显，计提减值准备。受新冠肺炎疫情、宏观经济及市场竞争影响，公司前期收购的子公司业绩下滑，公司计提商誉减值准备。	否
营业外收入	4,937,235.56	-1.39%		否

	金额	占利润总额比例	形成原因说明	是否具有可持续性
营业外支出	455,818.49	-0.13%		否

六、资产及负债状况分析

1、资产构成重大变动情况

单位：元

	2021 年末		2021 年初		比重增减	重大变动说明
	金额	占总资产比例	金额	占总资产比例		
货币资金	1,016,599,258.89	10.02%	1,238,810,919.81	11.67%	-1.65%	无重大变化
应收账款	4,289,317,280.05	42.27%	4,363,609,778.14	41.11%	1.16%	无重大变化
合同资产	2,084,319,712.67	20.54%	2,040,583,931.98	19.23%	1.31%	无重大变化
存货	87,020,123.20	0.86%	106,863,448.68	1.01%	-0.15%	无重大变化
投资性房地产	6,939,693.83	0.07%	6,020,198.11	0.06%	0.01%	无重大变化
长期股权投资	269,587,042.49	2.66%	248,200,998.29	2.34%	0.32%	无重大变化
固定资产	1,000,684,206.67	9.86%	1,112,955,118.25	10.49%	-0.63%	无重大变化
在建工程	202,250,124.03	1.99%	83,642,828.61	0.79%	1.20%	主要是公司本期研发基地建设以及工程船进行改造由固定资产转入在建工程
使用权资产	15,578,112.05	0.15%	12,954,054.60	0.12%	0.03%	无重大变化
短期借款	1,941,014,062.71	19.13%	1,886,541,345.92	17.78%	1.35%	无重大变化
合同负债	210,353,594.66	2.07%	163,078,891.57	1.54%	0.53%	无重大变化
长期借款	50,000,000.00	0.49%	5,625,000.00	0.05%	0.44%	本期增加长期银行借款
租赁负债	8,159,623.04	0.08%	6,127,417.63	0.06%	0.02%	新租赁准则转换
应收票据	50,145,475.56	0.49%	220,875,815.79	2.08%	-1.59%	主要是本期票据到期增加
应收款项融资	31,873,071.57	0.31%	8,188,549.15	0.08%	0.23%	本期收到的银行承兑汇票及云信增加
预付款项	25,483,131.36	0.25%	74,812,955.85	0.70%	-0.45%	本期预付款较少
一年内到期的非流动资产			82,761,170.21	0.78%	-0.78%	本期一年内到期的长期应收款到期未收回部分调整至应收账款核算
其他流动资产	114,981,994.37	1.13%	81,431,395.20	0.77%	0.36%	主要是待抵扣进项税增加
长期待摊费用	10,669,609.84	0.11%	15,416,933.48	0.15%	-0.04%	(1) 装修费用持续摊销 (2) 新租赁准则转换, 部分转入使用权资产
递延所得税资产	207,182,807.22	2.04%	150,172,366.78	1.41%	0.63%	受个别公司信用违约影响, 计提坏账增加、企业亏损增多等影响, 引起递延资产增加

	2021 年末		2021 年初		比重增 减	重大变动说明
	金额	占总资 产比例	金额	占总资 产比例		
其他非流动资产	176,016,399.45	1.73%	47,482,810.25	0.45%	1.28%	主要是 2021 年度进行债务重组, 发生的购房款, 放入其他非流动资产列报
应付职工薪酬	49,308,935.26	0.49%	33,666,603.19	0.32%	0.17%	主要是薪酬结算金额的增加
一年内到期的非 流动负债	4,963,476.13	0.05%	111,869,305.46	1.05%	-1.00%	本期一年内到期的长期借款、长期应付款 归还
预计负债			2,091,852.91	0.02%	-0.02%	业绩对赌期限已满
递延收益	372,805.90	0.00%	4,393,457.18	0.04%	-0.04%	本期已确认其他收益
递延所得税负债	26,619,629.68	0.26%	1,361,980.39	0.01%	0.25%	固定资产加速折旧

境外资产占比较高

适用 不适用

2、以公允价值计量的资产和负债

适用 不适用

3、截至报告期末的资产权利受限情况

单位：元

项 目	期末账面价值	受限原因
货币资金	177,834,257.56	票据保证金、保函保证金及冻结款等
应收票据	2,301,687.21	票据质押
固定资产	6,327,336.19	售后回租及租赁
合 计	186,463,280.96	

七、投资状况分析

1、总体情况

适用 不适用

报告期投资额（元）	上年同期投资额（元）	变动幅度
21,572,317.28	24,744,295.53	-12.82%

2、报告期内获取的重大的股权投资情况

适用 不适用

3、报告期内正在进行的重大的非股权投资情况

适用 不适用

4、金融资产投资

(1) 证券投资情况

适用 不适用

(2) 衍生品投资情况

适用 不适用

公司报告期不存在衍生品投资。

5、募集资金使用情况

适用 不适用

(1) 募集资金总体使用情况

适用 不适用

单位：万元

募集年份	募集方式	募集资金总额	本期已使用募集资金总额	已累计使用募集资金总额	报告期内变更用途的募集资金总额	累计变更用途的募集资金总额	累计变更用途的募集资金总额比例	尚未使用募集资金总额	尚未使用募集资金用途及去向	闲置两年以上募集资金金额
2018 年	公开发行	60,366	107.84	40,423.85	0	0	0.00%	10,428.83	10,428.83 万元存放在募集资金账户。	10,428.83
合计	--	60,366	107.84	40,423.85	0	0	0.00%	10,428.83	--	10,428.83
募集资金总体使用情况说明										
经中国证券监督管理委员会证监许可[2017]2384 号文核准，公司于 2018 年 3 月公开发行可转换公司债券 603.66 万张，每张面值为人民币 100.00 元，募集资金总额为人民币 60,366.00 万元，扣除券商发行费用人民币 650 万元后，募集资金净额为人民币 59,716.00 元。该募集资金已于 2018 年 3 月 21 日全部到账，并经致同会计师事务所（特殊普通合伙）出具的致同验字(2018)第 510ZC0091 号验资报告验证。公司对募集资金采取了专户存储制度，并与保荐机构、存放募集资金的商业银行签署了募集资金监管协议。										

(2) 募集资金承诺项目情况

适用 不适用

单位：万元

承诺投资项目和超募 资金投向	是否已变 更项目 (含部分 变更)	募集资金 承诺投资 总额	调整后投 资总额 (1)	本报告期 投入金额	截至期末 累计投入 金额(2)	截至期末 投资进度 (3)= (2)/(1)	项目达到 预定可使 用状态日 期	本报告期 实现的效 益	是否达到 预计效益	项目可行性 是否发生重 大变化
承诺投资项目										
香港国际机场第三跑 道系统项目之工程设 备购置项目	否	49,100	49,100	0	38,390.74	78.19%	2020年 09月01 日	-3,738.42	不适用	否
浙江安吉通用航空机 场配套产业项目	否	11,266	11,266	107.84	2,033.11	18.05%	2022年 06月01 日		不适用	否
承诺投资项目小计	--	60,366	60,366	107.84	40,423.85	--	--	-3,738.42	--	--
超募资金投向										
不适用										
合计	--	60,366	60,366	107.84	40,423.85	--	--	-3,738.42	--	--
未达到计划进度或预 计收益的情况和原因 (分具体项目)	“浙江安吉通用航空机场配套产业项目”由于受区域内大市政规划调整影响，公司安吉通用航空机场整体设计规划需要相应的调整；同时受区域配套设施建设滞后和新型冠状病毒疫情影响，导致项目施工进度低于预期。									
项目可行性发生重大 变化的情况说明	无									
超募资金的金额、用途 及使用进展情况	不适用									
募集资金投资项目实 施地点变更情况	适用									
	以前年度发生									
	根据公司未来通用航空具体业务的开展计划，增加全资子公司浙江中青国际航空俱乐部有限公司作为募集资金投资项目子项目“飞行设备购置”的实施主体。2018年8月28日，公司第三届董事会第十七次会议审议通过《关于延长募集资金投资项目实施期限以及增加部分募集资金投资项目实施主体的议案》，同意新增全资子公司浙江中青国际航空俱乐部有限公司为“浙江安吉通用航空机场配套产业项目”的实施主体。2022年4月8日，公司第四届董事会第十四次会议审议通过了《关于增加部分募集资金投资项目实施主体的议案》，同意公司新增全资子公司上海强劲地基工程股份有限公司为募集资金投资项目“香港国际机场第三跑道系统项目之设备购置项目”的实施主体。									
募集资金投资项目实 施方式调整情况	适用									
	以前年度发生									
	2018年8月28日，公司第三届董事会第十七次会议审议通过《关于延长募集资金投资项目实施期限以及增加部分募集资金投资项目实施主体的议案》，同意新增全资子公司浙江中青国际航空俱乐部有限公司为“浙江安吉通用航空机场配套产业项目”的实施主体。公司监事会、独立董事、保荐机构已对上述主体变更发表同意意见。具体内容详见公司刊登于巨潮资讯网《关于延长募集资金投资项目实施期限以及增加部分募集资金投资项目实施主体的公告》。2022年4月8日，公司第四届董事会第十四									

	次会议审议通过了《关于增加部分募集资金投资项目实施主体的议案》，同意公司新增全资子公司上海强劲地基工程股份有限公司为募集资金投资项目“香港国际机场第三跑道系统项目之设备购置项目”的实施主体。
募集资金投资项目先期投入及置换情况	适用 2018年3月28日，公司第三届董事会第十三次临时会议决议审议通过了《关于以募集资金置换预先已投入募集资金投资项目的自筹资金的议案》，同意公司使用募集资金 18,335.76 万元置换预先已投入公开发行可转换债券募集资金投资项目的自筹资金。致同会计师事务所（特殊普通合伙）对该事项进行了专项审核，并出具了致同专字(2018)第 510ZA3036 号《关于中化岩土集团股份有限公司以自筹资金预先投入募集资金投资项目情况鉴证报告》。
用闲置募集资金暂时补充流动资金情况	适用 在不影响公司经营计划、募投项目建设计划、募集资金使用计划和保证募集资金安全的情况下，为提高公司资金使用效率，降低财务费用，2018年3月28日，公司第三届董事会第十三次临时会议和第三届监事会第七次临时会议决议分别审议通过了《关于使用部分闲置募集资金暂时补充流动资金的议案》，同意公司使用不超过人民币 10,000 万元的部分闲置募集资金暂时补充流动资金，补充期限为 12 个月，自 2018 年 3 月 28 日起至 2019 年 3 月 27 日止，公司已在到期前将资金足额归还至募集资金专户。2019 年 2 月 18 日，公司第三届董事会第二十三次临时会议和第三届监事会第十三次临时会议决议分别审议通过了《关于使用部分闲置募集资金暂时补充流动资金的议案》，同意公司使用不超过人民币 10,000 万元的部分闲置募集资金暂时补充流动资金，补充期限为 12 个月，自 2019 年 2 月 18 日起至 2020 年 2 月 17 日止。公司已在到期前将资金足额归还至募集资金专户。2020 年 1 月 20 日，公司第三届董事会第三十五次临时会议和第三届监事会第二十四次临时会议决议分别审议通过了《关于使用部分闲置募集资金暂时补充流动资金的议案》，同意公司使用不超过人民币 10,000 万元的部分闲置募集资金暂时补充流动资金，补充期限为 12 个月，自 2020 年 1 月 20 日起至 2021 年 1 月 19 日止。公司已在到期前将资金足额归还至募集资金专户。2021 年 1 月 22 日，公司第三届董事会第五十次临时会议、第三届监事会第三十四次临时会议，分别审议通过《关于使用部分闲置募集资金暂时补充流动资金的议案》，同意公司在保证募集资金投资项目建设的资金需求、保证募集资金投资项目正常进行的前提下，使用公开发行可转换公司债券的闲置募集资金不超过 10,000 万元暂时补充流动资金，使用期限不超过董事会批准之日起 12 个月，自 2021 年 1 月 22 日起至 2022 年 1 月 21 日止。2021 年 8 月 20 日，公司已将全部暂时补充流动资金人民币 10,000 万元提前归还至公司的募集资金专用账户。
项目实施出现募集资金结余的金额及原因	适用 2021 年 4 月 16 日，第四届董事会第二次会议审议通过了《关于部分募集资金投资项目结项并将结余资金永久补充流动资金的议案》，同意公司本次公开发行可转换公司债券的募集资金投资项目香港国际机场第三跑道系统项目之设备购置结项并将扣除发行费用后的结余募集资金 10,059.26 万元全部用于永久性补充公司流动资金，用于日常经营活动。主要原因：1、由于香港国际机场第三跑道系统项目整体采取优化措施，公司负责的香港机场第三跑道填海工程项目 3206 合同段施工项目施工方案相应进行调整，导致项目需求设备数量减少；此外，由于汇率波动影响，设备购置费用相应减少。2、公司严格按照募集资金管理的有关规定谨慎使用募集资金，从项目实际情况出发，本着合理、节约、有效的原则，科学审慎地使用募集资金，在保证项目质量和控制实施风险的前提下，加强了设备购置各环节的费用控制，节约了购置费用，形成了资金结余。公司监事会、独立董事、保荐机构已对上述议案发表同意意见。具体内容详见公司刊登于巨潮资讯网《关于部分募集资金投资项目结项并将结余资金永久补充流动资金的公告》。
尚未使用的募集资金用途及去向	截至 2021 年 12 月 31 日，尚未使用的募集资金中 10,428.83 万元存放在募集资金账户。

募集资金使用及披露中存在的问题或其他情况	无
----------------------	---

(3) 募集资金变更项目情况

适用 不适用

公司报告期不存在募集资金变更项目情况。

八、重大资产和股权出售

1、出售重大资产情况

适用 不适用

公司报告期末未出售重大资产。

2、出售重大股权情况

适用 不适用

九、主要控股参股公司分析

适用 不适用

主要子公司及对公司净利润影响达 10%以上的参股公司情况

单位：元

公司名称	公司类型	主要业务	注册资本	总资产	净资产	营业收入	营业利润	净利润
北京场道	子公司	机场场道、市政工程、建筑工程等业务	500,000,000.00	3,557,472,979.54	766,971,550.28	2,034,932,870.67	24,402,656.21	29,314,030.47
上海强劲	子公司	基坑支护及桩基工程的方案优化设计、工程作业、专用设备研发等业务	200,000,000.00	2,344,935,801.06	583,444,899.46	1,202,830,402.90	-128,646,103.62	-106,382,196.50
上海远方	子公司	以地下连续墙为核心，提供超深基坑领域专业化解决方案	100,000,000.00	1,779,614,283.46	488,482,659.24	1,117,729,831.94	-54,450,971.14	-43,484,622.50
上海力行	子公司	工程机械设备、电力电气自动化设备的制造、销售、租赁、维修	48,200,000.00	559,219,893.89	295,022,936.09	361,998,234.95	25,332,586.80	22,230,050.80

报告期内取得和处置子公司的情况

适用 不适用

主要控股参股公司情况说明

十、公司控制的结构化主体情况

□ 适用 √ 不适用

十一、公司未来发展的展望

1、行业格局和趋势

2022年，国家坚持稳中求进工作总基调，完整、准确、全面贯彻新发展理念，加快构建新发展格局，全面深化改革开放，坚持创新驱动发展，推动高质量发展，坚持以供给侧结构性改革为主线，统筹疫情防控和经济社会发展，统筹发展和安全，继续做好“六稳”、“六保”工作，持续改善民生，着力稳定宏观经济大盘，保持经济运行在合理区间，保持社会大局稳定，为行业发展提供稳定的社会环境。

2021年12月召开的中央经济工作会议指出，必须坚持高质量发展，坚持以经济建设为中心是党的基本路线的要求。宏观政策要稳健有效，要继续实施积极的财政政策和稳健的货币政策，实施新的减税降费政策，适度超前开展基础设施投资。引导金融机构加大对实体经济特别是小微企业、科技创新、绿色发展的支持。财政政策和货币政策要协调联动，跨周期和逆周期宏观调控政策要有机结合。实施好扩大内需战略，增强发展内生动力。微观政策要持续激发市场主体活力。强化契约精神，有效治理恶意拖欠账款和逃废债行为。

2022年1月，住房和城乡建设部印发的《“十四五”建筑业发展规划》中明确，到2035年，建筑业发展质量和效益大幅提升，建筑工业化全面实现，建筑品质显著提升，企业创新能力大幅提高，高素质人才队伍全面建立，产业整体优势明显增强。对标2035年远景目标，初步形成建筑业高质量发展体系框架，建筑市场运行机制更加完善，营商环境和产业结构不断优化，建筑市场秩序明显改善，工程质量安全保障体系基本健全，建筑工业化、数字化、智能化水平大幅提升，加速建筑业由大向强转变，为形成强大国内市场、构建新发展格局提供有力支撑。建筑业的国民经济支柱产业地位更加稳固，高质量完成全社会固定资产投资建设任务，全国建筑业总产值年均增长率保持在合理区间，建筑业增加值占国内生产总值的比重保持在6%左右。新一代信息技术与建筑业实现深度融合，催生一批新产品新业态新模式，壮大经济发展新引擎。推广工程总承包模式，支持工程总承包单位做优做强、专业承包单位做精做专，提高工程总承包单位项目管理、资源配置、风险管控等综合服务能力，进一步延伸融资、运行维护服务。

通用航空方面，2021年12月，国务院办公厅下发的《关于新形势下进一步加强督查激励的通知》中明确，对通用航空发展成效显著并符合相关条件的产业集群所在地，在运输机场建设等方面予以优先支持。2022年1月，国务院发布的《“十四五”现代综合交通运输体系发展规划》中提出，有序推进通用机场规划建设，构建区域短途运输网络，探索通用航空与低空旅游、应急救援、医疗救护、警务航空等融合发展。2022年1月，中国民用航空局、国家发展和改革委员会、交通运输部印发的《“十四五”民用航空发展规划》中指出，持续增强服务保障能力，引导通用机场网络建设，积极支持既有支线机场增加通用航空保障设施。发挥民航专业优势，指导地方政府推动通用机场建设，加快建成支通协同的短途运输机场群。在京津冀、长三角、粤港澳大湾区和成渝等重点城市群引导建设大型综合性通用机场，疏解非枢纽功能。着力提升通航服务水平，积极发展短途运输，打通航空运输微循环，形成以支线机场为支撑、以通用机场为节点的区域短途运输网络。着力开展大众消费服务，鼓励通用航空发展与旅游资源开发、引导娱乐消费相结合，提供多样化、特色化低空旅游服务产品。推动飞行培训能力快速布局、高效扩容，积极培育航空文化，壮大航空活动参与群体，优化驾驶员执照培养体系，促进私人飞行发展。持续优化通航发展环境，着力加强制度供给，加大政策支持引导，优化通航补贴政策，提高资金使用效能。截至2021年末，我国通用机场总数377个。随着国家相关文件贯彻实施，民用、通用机场和配套基础设施建设将迎来新的发展前景。

2、公司发展战略

以工程服务为主业，运用内生和外延的发展模式，延伸岩土工程产业链，拓展机场场道、市政工程、地下空间工程服务业务。围绕工程建设，全面提升工程总承包能力和项目管理能力。积极推进和完善通用航空、文化旅游产业咨询、设计、投资、建设、运营全产业链综合服务能力。

3、前期披露的经营计划在报告期内的进展情况

(1) 工程服务业务

依托京津冀协同发展、长三角一体化发展、粤港澳大湾区建设、成渝地区双城经济区等战略，整合公司资源，发挥细分

市场的专业特长和公司的整体方案提供能力，巩固并扩大化工、能源、机场场道、市政基础、地铁隧道、港口航道、铁路、公路等领域的工程服务市场。报告期内，公司承建的2022年成都世界大学生运动会核心配套项目东西城市轴线成渝高速路辅道（东二环-龙泉驿区界）工程勘察-设计-施工总承包一标段，将重塑沿线片区道路交通格局，为成都世界大学生运动会提供交通保障，目前已完成竣工验收。公司参与的香港国际机场第三跑道之地基处理项目目前正在办理完工结算，公司承建的温州经济技术开发区滨海核心区市政基础设施工程（二标段）工程总承包（EPC）和乌鲁木齐机场改扩建工程机场工程飞行区场道工程（FXQ-CD-V标段）项目目前稳步推进中。公司进一步完善京津冀、华东、华南、西南、西北以及海外区域板块的发展格局，保证工程主业持续稳定增长。

（2）通用航空业务

公司投资的安吉通用航空机场建设和运营，保持较好发展；在加强机场运营及其相关业务的同时，浙江中青也在大力做强模拟飞行和通航飞行驾照培训业务。报告期内，安吉通用机场管理运营水平不断提高，飞行架次和飞行小时数稳步增长，飞行架次保持浙江省通用航空机场首位，飞机小时数跃居浙江省通用航空机场之首；依靠安吉通用机场成功的运营经验，成功托管的绍兴鉴湖直升机场稳步运营；积极开展私照培训、空中游览、跳伞、航模、无人机培训、青少年航空科普等业务；持续拓展多项通航咨询等业务。

（3）文化旅游业务

公司以公共艺术为指导，统筹各方资源优势，推进航空文化小镇、主题园区、文旅特色小镇项目的规划、设计等业务。积极拓展西南区域内的文化旅游业务，完善国内市场布局。报告期内，实施了吉林兴林镇东北抗联文化产业园方案设计、成都大港区国际社区空间及公共艺术策划等项目。

4、2022年经营管理重点工作

根据公司发展战略，2022年经营管理工作的重点如下：

（1）加强工程业务市场开发

依托京津冀协同发展、长三角一体化发展、粤港澳大湾区建设、成渝地区双城经济区等战略，整合公司资源，发挥细分市场的专业特长和公司的整体方案提供能力，巩固并扩大化工、能源、机场场道、市政基础、地铁隧道、港口航道、铁路、公路等领域的工程服务市场，巩固完善公司京津冀、华东、华南、西南、西北以及海外区域板块的发展格局，保证工程主业持续稳定增长。

（2）加强通用航空业务发展

凭借公司首个通航投资项目安吉通用航空机场建设和开通运营的示范效应，加强机场运营及其相关业务开发，做好飞行驾照培训中心、航空飞行俱乐部建设。强化安吉通用航空机场、中青航空公司的运营能力，持续拓展业务量，增加飞行小时数。加强与消费端的融合能力，积极开展空中游览、跳伞、航模、无人机培训、青少年航空科普等业务。发挥资源及平台优势，持续拓展通航咨询等业务，适时开展通航项目的开发及合作。

（3）推进文化旅游业务发展

以公共艺术为指导，统筹各方资源优势，利用各区域的自然条件、景观资源、民俗资源，推进航空文化小镇、主题园区、文旅特色小镇项目的规划、设计等业务。

5、资金需求及使用计划

公司将按照年度经营计划和目标，有步骤地推进各项工作，将在自有资金的基础上，以成本、效益等因素为考量，合理依托上市公司融资平台，保障公司生产经营、研发、投资等资金需求。

6、风险因素

（1）宏观政策变化风险

公司主要从事基础设施的建设和投资，公司业务与国家宏观经济政策密切相关，国家的宏观经济调控政策调整、基础设施的政策调控方向等因素都可能会对公司的发展造成重大影响；另外，国家的货币政策、财政政策、税收政策的变化等也可能对公司的发展造成重大影响。公司所属行业为建筑业，虽然公司在行业中有一定的技术和资源优势，但基础设施的使用状况和未来扩张需求的预期的变化等都可能对公司经营市场产生重大影响。

公司将持续优化市场布局，推动产业结构升级、科学调配资源、创新参与模式，增强风险驾驭能力，不断提高公司竞争力。

（2）业务延伸的风险

公司业务结构从单一工程服务业发展为工程服务和通用航空两大业务为主，其中，工程服务业务已经从单一的岩土一体化业务链延伸到岩土一体化、市政基础设施一体化和地下空间开发一体化等三大业务链。公司业务范围不断拓宽，一方面改善公司业务结构，减少业务结构单一的风险，另一方面业务延伸带来新业务的管理控制风险。

公司通过资源整合，将妥善处理现有业务与延伸业务间的关系，构建合理的业务结构，合理配置资源，管理新业务，争取为公司带来稳定收益。

（3）通用航空业务风险

我国通用航空产业起步较晚，发展水平较低，虽然近年来国家相关监管部门出台了一系列支持政策以推动行业的健康发展，国内相关企业、资本积极布局通用航空产业，行业迎来蓬勃发展的历史机遇，但若未来公司在通用航空产业的投资、建设、运营等方面进展不如预期，业务发展模式未能领先行业竞争对手，将会对公司通用航空业务发展造成影响。

公司注重通用航空专业人才的储备，并通过收购、设立等方式进行整体产业布局，开拓通航机场领域业务。公司不断完善通用机场运营管理，做好配套项目飞行驾照培训中心、航空飞行俱乐部建设等。安吉机场已开展通用航空商业经营活动，为公司通航机场业务的良好发展提供了样板效应。

（4）财务风险

基础设施工程业务通常合同金额较高，周期较长，需要占用大量的资金。公司依赖客户提供的工程预付款、进度款、结算款来推进工程进展。由于工程承包业务具有上述特点，因此公司业务规模的扩张能力在相当程度上依赖公司资金的周转状况。

若客户不能及时支付工程款，则公司将面临较大的资金压力，削弱公司的资金周转能力。

（5）管理风险

随着业务规模的增长、公司规模的扩大，公司管理的复杂程度提高，对公司经营管理水平提出更高的要求。公司管理体系和组织模式如不适应未来业务发展的需求，将存在管理风险。

为满足经营管理的需要，公司已加强中高端人才引进和人才培养，重点引进管理型人才，有效辨识针对运营及管理存在的风险，并采取有针对性的防控措施；在日常管理中，借助办公管理系统来规范企业管理，防范和化解经营过程中可能出现的风险。

（6）人力资源风险

伴随着公司业务、资产、人员等方面的规模显著扩大，组织结构和人员管理将趋于复杂，公司可能面临人力资源质量与数量不能满足需要的风险。

报告期内，公司持续引进高级管理人才、市场开发人才和多种新业务所需的专业技术和业务人才。公司将进一步在研发、工程设计、项目管理等领域加强人才的引进与培养；同时强化薪酬激励机制，留住高端人才和业务骨干，通过对不同层级干部员工开展针对性制度培训，为公司发展战略提供坚实的人力资源保障。

十二、报告期内接待调研、沟通、采访等活动

适用 不适用

公司报告期内未发生接待调研、沟通、采访等活动。

第四节 公司治理

一、公司治理的基本状况

公司严格按照《公司法》、《证券法》、《上市公司治理准则》及中国证监会、深圳证券交易所发布的有关上市公司治理的规范性文件要求，不断完善公司治理结构，健全内部控制制度体系，积极开展信息披露、投资者关系管理等方面的工作。公司治理实际情况与中国证监会发布的有关上市公司治理的规范性文件要求基本符合，具体情况如下：

1、关于股东与股东大会：公司严格按照《股东大会议事规则》、《公司章程》等规定，规范地召集、召开股东大会，聘请律师列席股东大会并对股东大会的召开和表决程序出具法律意见书，平等对待所有股东，特别是对社会公众股股东，使其充分行使股东权利。

2、关于公司与控股股东：公司控股股东严格规范自己的行为，没有超越股东大会直接或间接干预公司的决策和经营活动。公司拥有独立完整的业务和自主经营能力，公司董事会、监事会和内部机构独立运作。

3、关于董事和董事会：公司董事会设董事9名，其中独立董事3名，董事会的人数及人员构成符合法律、法规的要求。各位董事能够依据《董事会议事规则》、《独立董事工作制度》认真学习有关法律法规，按时出席董事会和股东大会，勤勉尽责地履行职责和义务。

4、关于监事和监事会：公司监事会设监事3名，其中职工代表监事1名，监事会的人数和构成符合法律、法规的要求。各位监事能够按照《监事会议事规则》等的要求，认真履行自己的职责，对公司重大事项、财务状况以及董事、高管人员履行职责的合法合规性进行监督。

5、关于绩效评价与激励约束机制：公司已建立《董事、监事、高级管理人员薪酬与绩效考核管理制度》、《经营单位绩效考核管理办法》、《员工绩效管理暂行办法》、《创新激励管理办法》等绩效评价激励体系，经营者和高级管理人员收入与企业经营业绩挂钩，其他员工收入与企业效益和工作绩效挂钩。高级管理人员的聘任公开、透明，符合法律、法规的规定。

6、关于信息披露与透明度：公司严格按照有关法律法规以及《信息披露管理制度》、《投资者关系管理制度》等的要求，真实、准确、及时、完整地披露有关信息；并指定公司董事会秘书负责信息披露工作，协调公司与投资者的关系，接待投资者来访、咨询，向投资者提供公司公开披露的资料；指定《证券时报》和巨潮资讯网为公司信息披露的指定报纸和网站，确保公司所有股东能够以平等的机会获得信息。

7、内部审计制度：公司制定了《内部审计制度》，设置了内部审计部门，按照相关规定的要求配置了审计负责人及工作人员，对公司日常运作、内控制度、募集资金使用和公司重大关联交易等进行有效审计和监督。

8、关于相关利益者：公司充分尊重和维护相关利益者的合法权益，实现股东、员工、社会等各方利益的协调平衡，共同推动公司持续、健康的发展。

9、内幕信息管理：公司严格按照《内幕信息知情人登记管理制度》执行，在信息流转和信息传递、使用的各个环节严格执行该项制度的有关规定，对内幕信息知情人进行严格的登记和报备，有效地防止了相关风险的发生，保护了广大投资者特别是中小投资者的利益。经自查，报告期内未发现内幕信息知情人违规买卖公司股票及其衍生品的情况。

公司治理的实际状况与法律、行政法规和中国证监会发布的关于上市公司治理的规定是否存在重大差异

是 否

公司治理的实际状况与法律、行政法规和中国证监会发布的关于上市公司治理的规定不存在重大差异。

二、公司相对于控股股东、实际控制人在保证公司资产、人员、财务、机构、业务等方面的独立情况

(一) 资产独立 公司拥有开展业务和生产经营所需的工程设备、办公设备、房屋、经营资质等；资产的权属由本公司独立享有，不存在与股东共用资产的情况；公司对资产拥有完全的控制和支配权，不存在资产、资金被股东、公司高级管理

人员及其关联人员占用而有损公司利益的情况。公司不存在为股东和其他个人提供担保的情形。

（二）人员独立 公司董事（包括独立董事）、监事、高级管理人员均严格按照《公司法》和《公司章程》的有关规定选举产生，主要股东未曾干预公司董事会和股东大会已经作出的人事任免决定。公司建立了独立的劳动、人事、工资管理体系，由独立的部门按照有关规定和制度对公司员工实施管理。公司总经理、副总经理、财务负责人和董事会秘书等高级管理人员均具备足够的时间和精力履行自身职责，均在本公司领取薪酬，未在主要股东及其下属单位兼任除董事、监事以外的职务；公司的财务人员未在主要股东及其控制的其他企业中兼职。

（三）财务独立 公司在财务上规范运作、独立运行，设立了独立的财务部门，配备了独立的财务人员，建立了独立的会计核算体系，制定了《财务管理制度》、《关联交易管理办法》、《对外担保管理制度》等多项内控制度且严格执行，独立进行财务决策，享有充分独立的资金调配权。公司开设独立的银行账户，作为独立的纳税人，依法独立进行纳税申报和履行纳税义务。公司不存在股东占用本公司资产或资金的情形，亦未用自身资产或信用为股东或其下属单位提供担保。

（四）机构独立 公司通过股东大会、董事会、监事会以及独立董事制度，强化了公司的分权制衡和相互监督，形成了有效的法人治理结构。在内部机构设置上，公司建立了适应自身发展需要的组织机构，明确了各机构职能，定员定岗，并制定了相应的内部管理与控制制度，独立开展生产经营活动。公司与控股股东、实际控制人及其控制的其他企业间不存在机构混同的情形，公司拥有独立的经营和办公场所。

（五）业务独立 公司业务涵盖工程服务、通用航空、文化旅游、投资等领域。公司主营业务突出，以工程服务为主，包括岩土工程、市政工程、机场场道工程、地下工程等。拥有独立、完整工程服务业务体系；拥有独立开展业务所必需的人员、资金、资质、技术和设备；建立了完整、有效的组织系统；能够独立支配人、财、物等生产要素；在市场开拓、业务经营和内部管理等方面独立运作。

三、同业竞争情况

√ 适用 □ 不适用

问题类型	与上市公司的 关联关系类型	公司名称	公司 性质	问题成因	解决措施	工作进度及后续计划
同业竞争	控股股东	成都兴城 投资集团 有限公司	其他	公司以工程服务为主业，控股股东成都兴城集团的建筑施工业务中，涉及市政工程领域，两者在市政工程领域存在一定程度的同业竞争。	成都兴城投资集团有限公司承诺：1、在中化岩土股票协议转让过户后 5 年之内，以届时法律法规允许的方式解决与中化岩土之间的同业竞争问题。2、不会利用自身的控制地位限制中化岩土正常的商业机会，并将公平对待各下属控股企业按照自身形成的核心竞争优势，依照市场商业原则参与公平竞争。	2020 年 6 月 8 日，公司召开 2020 年第二次临时股东大会，审议并通过发行股份购买建工路桥 100%股权暨关联交易方案的议案。本次交易系兴城集团解决同业竞争的重要措施。通过本次交易，兴城集团将下属市政工程板块业务专业平台建工路桥注入中化岩土，将进一步推进兴城集团工程板块整合，进一步避免上市公司与兴城集团的同业竞争，提升上市公司独立性，维护上市公司中小股东利益。本次发行股份购买资产事项于 2020 年 6 月获得中国证监会受理，并于 2020 年 7 月收到中国证监会出具的《中国证监会行政许可项目审查一次反馈意见通知书》。2020 年 9 月，公司接到兴城集团通知，基于兴城集团业务规划的整体安排，兴城集团将对本次交易方案作出调整。为更好保护上市公司和广大投资者的利益，经与兴城集团审慎研究，决定终止本次重大资产重组事项。根据《上市公司重大资产重组管理办法》等法律、法规及规范性文件的规定，公司召开董事会和监事会审议通过后向中国证监会申请撤回本次重大资产重组申请材料并于 2020 年 10 月收到中国证监会出具的《中国证监会行政许可申请终止审查通知书》。经与兴城集团沟通，解决同业竞争的具体计划、措施及相关时间安排如下：第一步，兴城集团计划就建工集团的市政业务和房建业务，进行业务专业化的重组整合。目前兴城集团已经对建工集团涉及的相关公司的资质、业务、资产、人员等进行了全面梳理，兴城集团将尽快完成内部重组工作。第二步，待内部业务重组整合完成后，兴城集团将尽快再次启动与中化岩土的资产重组工作，并确保在 2024 年 3 月前，彻底解决同业竞争问题。截至 2021 年年报披露日，兴城集团承诺解决与公司同业竞争

问题类型	与上市公司的 关联关系类型	公司名称	公司 性质	问题成因	解决措施	工作进度及后续计划
						问题的五年期限尚未届满。
关联交易	控股股东	成都兴城 投资集团 有限公司	其他	公司全资子公司北京场道与成都市勘察测绘研究院、成都市市政工程设计研究所组成的联合体为其参与的东西城市轴线（成渝高速公路收费站-龙泉驿区界）工程勘察-设计-施工总承包一标段项目中标人，该项目招标人为公司控股股东成都兴城集团。	前述工程系联合体通过公开招标方式竞得，履行了公开招标程序。按照《深圳证券交易所股票上市规则》有关规定，公司本次公开招标行为导致的与关联人发生的关联交易，公司已向深圳证券交易所申请就前述因公开招标形成的关联交易事项豁免履行相关决策程序等需履行的义务。	由公司全资子公司北京场道牵头的联合体已与成都兴城集团签订东西城市轴线（成渝高速公路收费站-龙泉驿区界）工程勘察-设计-施工总承包一标段合同。2020年3月上述联合体与成都兴城集团签订补充协议，合同名称变更为东西城市轴线成渝高速路辅道（东二环-龙泉驿区界）工程勘察-设计-施工总承包一标段，工程承包范围增加东西城市轴线（东二环-绕城收费站）改造提升工程，取消涉铁部分代建范围工程内容，其余部分完全继续有效。目前该项目已完成竣工验收。
关联交易	控股股东	成都兴城 投资集团 有限公司	其他	公司全资子公司北京场道因东西城市轴线成渝高速路辅道（东二环-龙泉驿区界）工程勘察-设计-施工总承包一标段项目需要分别与成都建工预筑科技有限公司、成都建工赛利混凝土有限公司签订商品混凝土供应合同，与成都兴城集团签订临时用地协议。成都建工预筑科技有限公司为建工集团控股子公司，建工集团与公司的控股股东同为成都兴城集团；成都建工赛利混凝土有限公司为建工集团控股子公司，建工集团与公司的控股股东同为成都兴城集团。	2021年4月16日，公司召开的第四届董事会第二次会议、第四届监事会第二次会议审议通过了《关于2021年度公司日常关联交易预计的议案》。2021年5月11日，公司召开2020年度股东大会，审议通过上述议案。具体内容详见巨潮资讯网《关于2021年度公司日常关联交易预计的公告》。	由北京场道与成都建工预筑科技有限公司、成都建工赛利混凝土有限公司签订商品混凝土供应合同，与成都兴城投资集团有限公司签订临时用地协议。目前混凝土已供应完毕，部分临时用地继续租用中。

问题类型	与上市公司的 关联关系类型	公司名称	公司 性质	问题成因	解决措施	工作进度及后续计划
关联交易	控股股东	成都兴城 投资集团 有限公司	其他	公司岩土工程技术、设备研制基地项目交由成都建工第六建筑工程有限公司施工，子公司全泰科技与成都建工第六建筑工程有限公司签订建设工程施工合同。成都建工第六建筑工程有限公司为建工集团控股子公司，建工集团与公司的控股股东同为成都兴城集团。	2021年4月16日，公司召开的第四届董事会第二次会议、第四届监事会第二次会议审议通过了《关于2021年度公司日常关联交易预计的议案》。2021年5月11日，公司召开2020年度股东大会，审议通过上述议案。具体内容详见巨潮资讯网《关于2021年度公司日常关联交易预计的公告》。	由成都建工第六建筑工程有限公司与全泰科技签订施工合同。目前该项目有序进行中。
关联交易	控股股东	成都兴城 投资集团 有限公司	其他	公司全资子公司北京场道为成都健康医学中心（未来医学城）-环湖路医学城段改造工程施工/标段项目中标人，招标人成都医投为公司控股股东成都兴城集团的全资子公司。	前述工程系通过公开招投标方式竞得，履行了公开招投标程序。按照《深圳证券交易所股票上市规则》有关规定，公司本次公开招标行为导致的与关联人发生的关联交易，公司已向深圳证券交易所申请就前述因公开招标形成的关联交易事项豁免履行相关决策程序等需履行的义务。	由北京场道与成都医投签订施工合同。目前该项目已完工。
关联交易	控股股东	成都兴城 投资集团 有限公司	其他	公司全资子公司北京场道为参与的成都健康医学中心（未来医学城）-环湖路医学城段绿化景观工程施工/标段项目中标人，招标人成都医投为公司控股股东成都兴城集团的全	前述工程系通过公开招投标方式竞得，履行了公开招投标程序。按照《深圳证券交易所股票上市规则》有关规定，公司本次公开招标行为导致	由北京场道与成都医投签订施工合同。目前该项目已完工。

中化岩土集团股份有限公司 2021 年年度报告全文

问题类型	与上市公司的 关联关系类型	公司名称	公司 性质	问题成因	解决措施	工作进度及后续计划
				资子公司。	的与关联人发生的关联交易，公司已向深圳证券交易所申请就前述因公开招标形成的关联交易事项豁免履行相关决策程序等需履行的义务。	
关联交易	控股股东	成都兴城 投资集团 有限公司	其他	因建设工程质量和施工进度需要，公司全资子公司北京场道与成都建工建材有限责任公司签订材料采购合同。成都建工建材有限责任公司为建工集团控股子公司，建工集团与公司的控股股东同为成都兴城集团。	2021年9月27日，公司召开第四届董事会第八次临时会议及第四届监事会第五次临时会议，审议通过了《关于全资子公司北京场道市政工程集团有限公司签订合同暨关联交易的议案》。具体内容详见巨潮资讯网《关于全资子公司北京场道市政工程集团有限公司签订合同暨关联交易的公告》。	由北京场道与成都建工建材有限责任公司签订材料采购合同。目前材料已经采购完毕。
关联交易	控股股东	成都兴城 投资集团 有限公司	其他	因成都地区施工项目建设工程质量和施工进度需要，公司全资子公司北京场道拟与成都建工蓉睿建材有限公司签订商品混凝土供应合同。成都建工蓉睿建材有限公司为公司控股股东成都兴城集团的控股孙公司。	2021年11月11日召开第四届董事会第十一次临时会议及第四届监事会第八次临时会议，2021年11月11日召开第四届董事会第十一次临时会议及第四届监事会第八次临时会议，具体内容详见巨潮资讯网《关于全资子公司北京场道市政工程集团有限公司签订合同暨关联交易	由北京场道与成都建工蓉睿建材有限公司签订商品混凝土供应合同。目前商品混凝土已经采购完毕。

中化岩土集团股份有限公司 2021 年年度报告全文

问题类型	与上市公司的 关联关系类型	公司名称	公司 性质	问题成因	解决措施	工作进度及后续计划
					的公告》。	
关联交易	控股股东	成都兴城 投资集团 有限公司	其他	公司全资子公司北京场道为大面片区南岛组团剩余道路、桥梁及附属工程施工/标段项目中标人，招标人成都兴城投资集团有限公司为公司控股股东。	前述工程系通过公开招投标方式竞得，履行了公开招标程序。按照《深圳证券交易所股票上市规则》有关规定，公司本次公开招标行为导致的与关联人发生的关联交易，公司已向深圳证券交易所申请就前述因公开招标形成的关联交易事项豁免履行相关决策程序等需履行的义务。	由北京场道与成都兴城集团签订施工合同。目前该项目有序进行中。
关联交易	控股股东	成都兴城 投资集团 有限公司	其他	公司全资子公司北京场道为新都兴城国际足球体育公园项目场平及附属工程施工项目中标人，招标人成都兴城建设管理有限公司为公司控股股东成都兴城投资集团有限公司的全资子公司。	上述工程通过公开招投标方式竞得，履行了公开招标程序。	由北京场道与成都兴城体育产业投资有限公司、成都兴城建设管理有限公司签订施工合同。目前该项目有序进行中。

四、报告期内召开的年度股东大会和临时股东大会的有关情况

1、本报告期股东大会情况

会议届次	会议类型	投资者参与比例	召开日期	披露日期	会议决议
2021 年第一次临时股东大会	临时股东大会	55.71%	2021 年 03 月 26 日	2021 年 03 月 27 日	巨潮资讯网 (http://www.cninfo.com.cn/)披露的《2021 年第一次临时股东大会决议公告》(公告编号: 2021-025)
2020 年度股东大会	年度股东大会	55.89%	2021 年 05 月 11 日	2021 年 05 月 12 日	巨潮资讯网 (http://www.cninfo.com.cn/)披露的《2020 年度股东大会决议公告》(公告编号: 2021-054)
2021 年第二次临时股东大会	临时股东大会	57.64%	2021 年 06 月 25 日	2021 年 06 月 26 日	巨潮资讯网 (http://www.cninfo.com.cn/)披露的《2021 年第二次临时股东大会决议公告》(公告编号: 2021-061)
2021 年第三次临时股东大会	临时股东大会	52.52%	2021 年 11 月 05 日	2021 年 11 月 06 日	巨潮资讯网 (http://www.cninfo.com.cn/)披露的《2021 年第三次临时股东大会决议公告》(公告编号: 2021-097)

2、表决权恢复的优先股股东请求召开临时股东大会

适用 不适用

五、董事、监事和高级管理人员情况

1、基本情况

姓名	职务	任职状态	性别	年龄	任期起始日期	任期终止日期	期初持股数(股)	股票期权	被授予的限制性股票数量(股)	本期增持股份数量(股)	本期减持股份数量(股)	其他增减变动(股)	期末持股数(股)	股份增减变动的原因
吴延炜	董事长	现任	男	62	2009 年 06 月 16 日	2024 年 03 月 25 日	267,585,307						202,585,307	股东减持
	总经理	离任	男	62	2020 年 01 月 22 日	2021 年 01 月 21 日								
邓明长	副董事长	现任	男	49	2021 年 03 月 26 日	2024 年 03 月 25 日								
	总经理	现任	男	49	2021 年 01 月 22 日	2024 年 03 月 25 日								

姓名	职务	任职状态	性别	年龄	任期起始日期	任期终止日期	期初持股数 (股)	股票期权	被授予的限制性股票数量 (股)	本期增持 股份数量 (股)	本期减持股 份数量(股)	其他增 减变动 (股)	期末持股数 (股)	股份增减 变动的原 因
连文致	董事	现任	男	56	2021年03月26日	2024年03月25日								
	常务副总经理	现任	男	56	2020年02月27日	2024年03月25日								
肖兵兵	董事、财务总监	现任	男	48	2019年03月29日	2024年03月25日								
刘忠池	董事	现任	男	56	2015年01月27日	2024年03月25日	67,551,191						50,671,191	股东减持
宋伟民	董事	现任	男	56	2015年01月27日	2024年03月25日	64,052,982						48,052,982	股东减持
梁富华	董事	离任	男	51	2009年06月16日	2021年03月26日	30,431,260						22,930,360	股东减持
王健	董事	离任	男	58	2017年06月29日	2021年03月26日	13,716,779						13,716,779	
周延	独立董事	现任	女	54	2017年06月29日	2024年03月25日								
童盼	独立董事	现任	女	47	2017年06月29日	2024年03月25日								
庄卫林	独立董事	现任	男	55	2020年11月09日	2024年03月25日								
王浩	副总经理	现任	男	46	2017年06月29日	2024年03月25日	2,500,000						2,500,000	
刘悦	副总经理	现任	女	50	2017年06月29日	2024年03月25日								
赵鹏	副总经理	现任	男	38	2019年03月29日	2024年03月25日	500,000						500,000	
	董事会秘书	离任	男	38	2017年06月29日	2021年12月27日								
陈强	副总经理	现任	男	38	2021年01月22日	2024年03月25日								
柴俊虎	副总经理	现任	男	40	2021年01月22日	2024年03月25日	500,000						500,000	
杨勇	监事会主席	现任	男	46	2019年03月29日	2024年03月25日								
王永刚	监事	现任	男	53	2017年06月29日	2024年03月25日	7,339,024						7,071,640	股份回购

姓名	职务	任职状态	性别	年龄	任期起始日期	任期终止日期	期初持股数 (股)	股票 期权	被授予的限制性股票数量 (股)	本期增持 股份数量 (股)	本期减持股 份数量(股)	其他增 减变动 (股)	期末持股数 (股)	股份增减 变动的原 因
王璇	监事	现任	女	38	2017年06月29日	2024年03月25日								
合计	--	--	--	--	--	--	454,176,543	0	0	0	0	0	348,528,259	--

报告期是否存在任期内董事、监事离任和高级管理人员解聘的情况

是 否

公司董事、监事、高级管理人员变动情况

适用 不适用

姓名	担任的职务	类型	日期	原因
吴延炜	总经理	解聘	2021年01月22日	工作调整原因，申请辞去公司总经理职务。
梁富华	董事	任期满离任	2021年03月26日	任期满离任，不再担任董事职务。
王健	董事	任期满离任	2021年03月26日	任期满离任，不再担任董事职务。
赵鹏	董事会秘书	解聘	2021年12月27日	个人原因，辞去公司董事会秘书职务。

2、任职情况

公司现任董事、监事、高级管理人员专业背景、主要工作经历以及目前在公司的主要职责

(一) 董事会成员

1、吴延炜，男，研究生学历，高级工程师，一级注册建造师。2006年12月至2012年12月任中化岩土工程股份有限公司董事长兼总经理；2004年1月至2015年11月任北京中岩工程管理有限公司董事长；2011年2月至2016年10月任中化岩土工程(大连)有限公司执行董事。2014年5月至今任中化岩土投资管理有限公司执行董事、总经理；2015年12月至今任掣速科技有限公司董事长；2020年1月至2021年1月任本公司总经理；2013年1月至今任本公司董事长；2021年12月至今代行公司董事会秘书职责。

2、邓明长，男，大专学历，高级工程师。2012年4月至2020年11月历任成都建工路桥建设有限公司副经理、副总经理、总经理、董事长兼总经理；2014年1月至2020年5月任成都兴建项目建设管理有限责任公司董事、总经理；2020年11月至今任成都建工路桥建设有限公司董事长；2021年1月至今任本公司总经理；2021年3月至今任本公司副董事长。

3、连文致，男，本科学历，教授级高级工程师，注册一级建造师。2011年5月至2017年6月任中国化学工程重型机械化公司副总经理；2017年6月至2020年2月任公司总经理助理；2019年8月至2021年1月任中岩房勘(北京)建设工程有限公司董事；2020年2月至今任公司副总经理；2020年9月至今任公司常务副总经理；2020年11月至今任北京场道市政工程集团有限公司董事、总经理；2021年1月至今任北京中岩工程管理有限公司执行董事、全泰通用航空有限公司执行董事；2021年3月至今任本公司董事。

4、肖兵兵，男，本科学历，高级会计师。2006年5月至2012年1月任成都建筑工程集团总公司北京分公司副经理；2012年1月至2017年5月任成都建工路桥建设有限公司总会计师；2017年5月至2019年3月任成都建工工业化建筑有限公司总会计师；2019年3月至今任本公司董事及财务总监。

5、宋伟民，男，EMBA学历，高级工程师。2009年1月至今任上海强劲地基工程股份有限公司董事长、总经理；2010年9月至今任上海捷盛土木工程结构设计事务所有限公司监事；2010年10月至今任上海新强劲工程技术有限公司副董事长；2014年8月至今任上海远方基础工程有限公司董事；2015年1月至今任本公司董事；2018年5月至今任强劲投资管理有限公司执行董事、总经理；2020年3月至今任北京场道市政工程集团有限公司董事长。

6、刘忠池，男，研究生学历，工程师。2009年1月至今任上海远方基础工程有限公司董事长、总经理；2014年8月至今任上

海强劲地基工程股份有限公司董事；2014年12月至今任上海隧缘投资有限公司监事；2014年8月至今任上海豪宇股权投资基金管理有限公司董事；2015年1月至今任本公司董事；2017年1月至今任楚商联合发展股份有限公司副董事长；2018年6月至今任上海君合投资管理有限公司监事；2020年3月至今任北京场道市政工程集团有限公司董事；2020年3月至今任上海易众建筑劳务有限公司执行董事。

7、周延，女，研究生学历，律师。曾就职于国家民政部、北京市康达律师事务所。2012年取得独立董事任职资格。现任北京市康达律师事务所合伙人律师；2017年12月至今任山东宝港国际港务股份有限公司独立董事；2017年6月至今任本公司独立董事。

8、童盼，女，管理学（会计学）博士，教授。1998年7月至2001年8月就职于联想集团审计部，2004年8月至2006年8月在中国人民财产保险股份有限公司博士后流动站从事博士后研究。2006年9月至今任北京工商大学商学院教授；2015年5月至2021年10月任北京华录百纳影视股份有限公司独立董事；2016年5月至今任中国高科集团股份有限公司独立董事；2019年2月至今任北京金暖通节能技术股份有限公司独立董事；2020年3月至今任常州光洋轴承股份有限公司独立董事；2017年6月至今任本公司独立董事。

9、庄卫林，男，硕士研究生，正高级工程师。2005年5月至2017年5月任四川省交通运输厅公路规划勘察设计研究院总工程师兼副院长；2017年6月至2019年5月任四川省交通运输厅交通勘察设计研究院总工程师兼副院长。2019年5月至今任西南交通大学土木工程学院教授；2020年11月至今任本公司独立董事。

（二）监事会成员

1、杨勇，男，本科学历，高级审计师。2014年3月至2016年3月任成都市国资委统评处副处长；2016年3月至2018年10月任成都市国资委综合处（审计处）副处长；2018年10月至今任成都兴城投资集团有限公司审计法务部部长；2019年2月至今兼任成都天府绿道文化旅游发展集团股份有限公司监事会主席；2019年3月至今兼任成都天府绿道建设投资集团有限公司监事；2019年3月至今任本公司监事会主席。

2、王永刚，男，本科学历，高级工程师。2002年至2015年7月任北京主题建筑设计咨询有限公司经理；2010年5月至2016年8月，任河北官厅主题房地产开发有限公司总经理；2015年7月至今任北京主题纬度城市规划设计院有限公司执行董事、总经理，北京主题建筑设计咨询有限公司执行董事；2016年7月至2020年12月任大营盘文化发展有限公司执行董事、总经理；2016年11月至2021年9月任主题纬度大营盘怀来旅游开发有限公司执行董事；2017年6月至2019年3月任本公司监事会主席，2017年6月至今任本公司监事。

3、王璇，女，研究生学历，高级工程师，高级人力资源管理师。2013年1月至今任本公司人力资源部经理；2016年6月至今任北京场道市政工程集团有限公司监事；2020年4月至今任本公司工会主席；2021年4月至今任本公司综合管理部经理；2017年6月至今任本公司职工代表监事。

（三）高级管理人员

1、邓明长，简历参见本节“三、（一）董事会成员”部分。

2、连文致，简历参见本节“三、（一）董事会成员”部分。

3、肖兵兵，简历参见本节“三、（一）董事会成员”部分。

4、王浩，男，研究生学历。2010年10月至2012年7月任北京汇力（北京）投资基金管理有限公司副总经理；2012年8月至2014年9月任昆山山水房地产置业有限公司常务副总经理；2014年9月至2015年11月任天同安泰（北京）置业有限公司总经理；2015年11月至2017年4月任优客工场（北京）创业投资有限公司执行总裁；2016年8月至今任厦门优博海创投资管理有限公司经理；2017年8月至今任全泰文化发展有限公司董事长、经理；2018年1月至2021年8月任承德中金合泰建设发展有限公司董事；2018年2月至今任华融（天津）园林工程有限公司董事及成都鑫佳达建筑工程有限公司董事；2018年5月至今任德州尚云大地环境建设有限公司董事长、总经理；2018年10月至今任德州庆翔城市建设运营有限公司董事长、总经理；2018年12月至今任北京全泰科技发展有限公司执行董事、经理；2019年8月至2021年1月任中岩房勘（北京）建设工程有限公司董事长；2020年3月至2021年4月任本公司成都总部总经理；2020年12月至今任北京庆峰基金管理有限公司经理；2017年6月至今任本公司副总经理。

5、刘悦，女，本科学历。2006年7月至2008年12月任厦门厦工机械施工有限公司副总经理，2009年1月至2013年12月任北京海博思强桥梁新技术有限公司副总经理；2013年7月至2019年8月任北京佳联宏业路桥工程有限公司监事；2014年1月至2015

年1月任本公司总经理助理；2015年10月至今任浙江中青国际航空俱乐部有限公司董事长；2016年6月至今任全泰通用航空有限公司总经理；2016年7月至2020年7月任全泰（黄山）机场有限公司执行董事、总经理；2015年1月至今任本公司副总经理。

6、赵鹏，男，研究生学历，中国注册会计师（非执业）。2009年6月至2014年2月在海通证券股份有限公司投资银行部工作；2014年3月至2017年4月先后在中信银行股份有限公司总行保理业务中心、公司银行部、机构客户部工作；2017年4月入职本公司；2017年6月至2019年3月任本公司财务总监；2017年6月至2021年12月任本公司董事会秘书；2019年3月至今任本公司副总经理。

7、陈强，男，本科学历，高级经济师、工程师。2013年11月至2018年9月历任成都建筑工程集团总公司（成都建工集团有限公司前身）综合办公室副主任、综合办公室主任；2018年9月至2021年1月任成都建工集团有限公司综合办公室主任；2021年1月至今任本公司副总经理。

8、柴俊虎，男，本科学历，高级工程师。2013年1月至2017年7月任中化岩土工程股份有限公司总经理助理；2016年11月至今任中化岩土工程（大连）有限公司监事；2017年7月至2021年1月任中化岩土集团股份有限公司总经理助理；2017年7月至今任北京场道市政工程集团有限公司常务副总经理；2019年2月至今任北京中岩兴物科技有限公司执行董事兼总经理；2020年3月至今任北京场道市政工程集团有限公司董事；2020年12月至今任中化岩土设计研究院有限公司执行董事兼总经理；2020年12月至今任上海远方基础工程有限公司董事；2021年1月至今任本公司副总经理、安全总监。

在股东单位任职情况

√ 适用 □ 不适用

任职人员姓名	股东单位名称	在股东单位担任的职务	任期起始日期	任期终止日期	在股东单位是否领取报酬津贴
邓明长	成都建工路桥建设有限公司	董事长	2019年07月04日		否
杨勇	成都兴城投资集团有限公司	审计法务部部长	2018年10月10日		是
杨勇	成都天府绿道文化旅游发展集团股份有限公司	监事会主席	2019年02月01日		否
杨勇	成都天府绿道建设投资集团有限公司	监事	2019年03月01日		否
在股东单位任职情况的说明	公司副董事长兼总经理邓明长先生在成都建工路桥建设有限公司担任董事长，成都建工路桥建设有限公司控股股东为成都建工集团有限公司，成都建工集团有限公司为公司控股股东成都兴城集团的控股子公司。 公司监事会主席杨勇先生在公司控股股东成都兴城集团担任审计法务部部长，在成都天府绿道文化旅游发展集团股份有限公司担任监事会主席，在成都天府绿道建设投资集团有限公司担任监事，成都天府绿道文化旅游发展集团股份有限公司为公司控股股东成都兴城集团的控股子公司，成都天府绿道建设投资集团有限公司为公司控股股东成都兴城集团的全资子公司。				

在其他单位任职情况

√ 适用 □ 不适用

任职人员姓名	其他单位名称	在其他单位担任的职务	任期起始日期	任期终止日期	在其他单位是否领取报酬津贴
吴延炜	中化岩土投资管理有限公司	执行董事、总经理	2014年05月29日		否
吴延炜	掣速科技有限公司	董事长	2018年12月14日		否
邓明长	成都建工路桥建设有限公司	董事长	2019年07月04日		否
连文致	北京场道市政工程集团有限公司	董事	2020年03月24日	2023年03月23日	否
连文致	北京场道市政工程集团有限公司	总经理	2020年03月24日		否
连文致	中岩房勘（北京）建设工程有限公司	董事	2019年08月14日	2021年01月20日	否

任职人员姓名	其他单位名称	在其他单位担任的职务	任期起始日期	任期终止日期	在其他单位是否领取报酬津贴
连文致	北京中岩工程管理有限公司	执行董事	2021年01月18日		否
连文致	全泰通用航空有限公司	执行董事	2021年01月18日		否
宋伟民	上海强劲地基工程股份有限公司	董事长、总经理	2009年01月01日	2024年01月01日	是
宋伟民	北京场道市政工程集团有限公司	董事长	2020年03月24日	2023年03月23日	否
宋伟民	上海新强劲工程技术有限公司	副董事长	2010年10月08日	2022年10月08日	否
宋伟民	上海远方基础工程有限公司	董事	2014年08月01日		否
宋伟民	强劲投资管理有限公司	执行董事、总经理	2018年05月26日		否
宋伟民	上海捷盛土木工程结构设计事务所有限公司	监事	2010年09月21日		否
刘忠池	上海远方基础工程有限公司	董事长、总经理	2009年01月01日	2024年01月01日	是
刘忠池	北京场道市政工程集团有限公司	董事	2020年03月24日	2023年03月23日	否
刘忠池	上海强劲地基工程股份有限公司	董事	2014年08月13日		否
刘忠池	楚商联合发展股份有限公司	副董事长	2017年01月09日		是
刘忠池	上海君合投资管理有限公司	监事	2018年06月25日		否
刘忠池	上海隧缘投资有限公司	监事	2014年12月01日		否
刘忠池	上海豪宇股权投资基金管理有限公司	董事	2018年01月25日		是
刘忠池	上海易众建筑劳务有限公司	执行董事	2020年03月26日		否
周延	北京市康达律师事务所	合伙人律师	2003年04月30日		是
周延	山东宝港国际港务股份有限公司	独立董事	2017年12月28日		是
童盼	北京工商大学	教授	2006年09月01日		是
童盼	北京华录百纳影视股份有限公司	独立董事	2015年05月05日	2021年12月11日	是
童盼	中国高科集团股份有限公司	独立董事	2016年05月23日	2022年05月14日	是
童盼	北京金房暖通节能技术股份有限公司	独立董事	2019年12月13日	2022年12月12日	是
童盼	常州光洋轴承股份有限公司	独立董事	2020年03月30日	2022年03月29日	是
庄卫林	西南交通大学土木工程学院	教授	2019年05月15日		是
杨勇	成都兴城投资集团有限公司	审计法务部部长	2018年10月10日		是
杨勇	成都天府绿道文化旅游发展集团股份有限公司	监事会主席	2019年02月01日		否
杨勇	成都天府绿道建设投资集团有限公司	监事	2019年03月01日		否
王永刚	北京主题纬度城市规划设计院有限公司	执行董事、总经理	2015年07月01日		是

任职人员姓名	其他单位名称	在其他单位担任的职务	任期起始日期	任期终止日期	在其他单位是否领取报酬津贴
王永刚	北京主题建筑设计咨询有限公司	执行董事、总经理	2015年07月01日		否
王永刚	主题纬度大营盘怀来旅游开发有限公司	执行董事、总经理	2016年11月03日	2021年09月18日	否
王璇	北京场道市政工程集团有限公司	监事	2016年06月01日	2022年06月01日	否
王浩	全泰文化发展有限公司	董事长、经理	2017年08月17日		否
王浩	北京全泰科技发展有限公司	执行董事、经理	2018年12月13日		否
王浩	华融（天津）园林工程有限公司	董事	2018年02月14日		否
王浩	承德中金合泰建设发展有限公司	董事	2018年01月23日	2021年08月31日	否
王浩	成都鑫佳达建筑工程有限公司	董事	2018年02月11日		否
王浩	德州尚云大地环境建设有限公司	董事长、总经理	2018年05月25日		否
王浩	德州庆翔城市建设运营有限公司	董事长、总经理	2018年10月11日		否
王浩	北京庆峰基金管理有限公司	经理	2020年12月10日		否
王浩	厦门优博海创投资管理有限公司	经理	2016年08月19日		否
刘悦	全泰通用航空有限公司	总经理	2016年06月29日	2022年06月29日	否
刘悦	浙江中青国际航空俱乐部有限公司	董事长	2015年10月29日	2022年10月28日	否
柴俊虎	中化岩土工程（大连）有限公司	监事	2016年11月01日		否
柴俊虎	北京场道市政工程集团有限公司	常务副总经理	2017年07月17日		否
柴俊虎	北京场道市政工程集团有限公司	董事	2020年03月24日		否
柴俊虎	上海远方基础工程有限公司	董事	2020年12月14日		否
柴俊虎	北京中岩兴物科技有限公司	执行董事兼总经理	2019年02月22日		否
柴俊虎	中化岩土设计研究有限公司	执行董事兼总经理	2020年12月14日		否
在其他单位任职情况的说明	无				

公司现任及报告期内离任董事、监事和高级管理人员近三年证券监管机构处罚的情况

适用 不适用

3、董事、监事、高级管理人员报酬情况

董事、监事、高级管理人员报酬的决策程序、确定依据、实际支付情况

公司建立了完善的《董事、监事、高级管理人员薪酬与绩效考核管理制度》，根据该制度的规定，公司董、监、高人员的薪酬由基本年薪和绩效薪酬两部分组成，基本薪酬按月发放，绩效薪酬根据公司的经营状况和个人的经营业绩进行综合考评后发放。报告期内，公司根据年度财务预算、生产经营指标、管理目标的完成情况，对董、监、高人员的绩效进行全面综合考核，将经营业绩与个人收入挂钩。

公司报告期内董事、监事和高级管理人员报酬情况

单位：万元

姓名	职务	性别	年龄	任职状态	从公司获得的税前报酬总额	是否在公司关联方获取报酬
吴延炜	董事长	男	62	现任	81.80	否
	总经理			离任		
邓明长	副董事长、总经理	男	49	现任	133.37	否
连文致	董事、常务副总经理	男	56	现任	137.00	否
肖兵兵	董事、财务总监	男	48	现任	100.14	否
宋伟民	董事	男	56	现任	41.70	否
刘忠池	董事	男	56	现任	31.64	否
梁富华	董事	男	51	离任	39.76	否
王健	董事	男	58	离任	30.00	否
周延	独立董事	女	54	现任	6.00	否
童盼	独立董事	女	47	现任	6.00	否
庄卫林	独立董事	男	55	现任	6.00	否
杨勇	监事会主席	男	46	现任	0	是
王永刚	监事	男	53	现任	26	否
王璇	职工代表监事	女	38	现任	57.83	否
王浩	副总经理	男	46	现任	100.14	否
刘悦	副总经理	女	50	现任	100.14	否
赵鹏	副总经理	男	38	现任	100.14	否
	董事会秘书			离任		
陈强	副总经理	男	38	现任	83.36	否
柴俊虎	副总经理	男	40	现任	95.96	否
合计	--	--	--	--	1,176.98	--

六、报告期内董事履行职责的情况

1、本报告期董事会情况

会议届次	召开日期	披露日期	会议决议
第三届董事会第五十次临时会议	2021年01月22日	2021年01月23日	审议通过了：1.关于聘任总经理的议案；2.关于聘任副总经理的议案；3.关于使用部分闲置募集资金暂时补充流动资金的议案；4.关于向银行申请授信额度的议案。
第三届董事会第五十一次临时会议	2021年02月25日	2021年02月26日	审议通过了：1.关于公司2020年度计提信用减值准备、资产减值准备及确认其他权益工具投资公允价值变动的议案；2.关于调整公司组织架构的议案。

会议届次	召开日期	披露日期	会议决议
第三届董事会第五十二次临时会议	2021年03月10日	2021年03月11日	审议通过了：1.关于修订《公司章程》的议案；2.关于修订《股东大会议事规则》的议案；3.关于修订《累积投票制度》的议案；4.关于修订《股东、控股股东和实际控制人行为规范》的议案；5.关于修订《董事会议事规则》的议案；6.关于修订《独立董事工作制度》的议案；7.关于修订《董事、监事、高级管理人员薪酬与绩效考核管理制度》的议案；8.关于修订《募集资金管理办法》的议案；9.关于修订《对外担保管理制度》的议案；10.关于为境外全资孙公司提供内保外贷的议案；11.关于董事会换届暨选举第四届董事会非独立董事的议案；12.关于董事会换届暨选举第四届董事会独立董事的议案；13.关于召开2021年第一次临时股东大会的议案。
第四届董事会第一次临时会议	2021年03月26日	2021年03月27日	审议通过了：1.关于选举公司董事长的议案；2.关于选举公司副董事长的议案；3.关于选举公司第四届董事会专门委员会委员的议案；4.关于聘任公司总经理的议案；5.关于聘任公司副总经理、财务总监的议案；6.关于聘任公司董事会秘书的议案；7.关于聘任公司内部审计负责人的议案；8.关于聘任证券事务代表的议案；9.关于修订《董事会专门委员会工作制度》的议案；10.关于修订《董事、监事和高级管理人员持有和买卖本公司股票管理制度》的议案。
第四届董事会第二次会议	2021年04月16日	2021年04月20日	审议通过了：1.2020年度董事会工作报告；2.2020年度总经理工作报告；3.2020年年度报告及摘要；4.2020年度财务决算报告；5.2020年度利润分配预案；6.2020年度内部控制自我评价报告；7.内部控制规则落实自查表；8.关于续聘2021年度审计机构的议案；9.2021年度董事、监事薪酬方案；10.2021年度高级管理人员薪酬方案；11.2020年度募集资金存放与使用情况的专项报告；12.关于延长募集资金投资项目实施期限的议案；13.关于部分募集资金投资项目结项并将结余资金永久补充流动资金的议案；14.关于会计政策变更的议案；15.关于向银行申请授信额度的议案；16.关于为子公司提供担保的议案；17.关于2021年度公司日常关联交易预计的议案；18.关于王健等对置入资产2020年度业绩承诺实现情况.王永刚等对置入资产2020年度业绩承诺实现情况的议案；19.关于重大资产重组业绩承诺期届满标的资产减值测试报告的议案；20.关于实施超额业绩奖励暨关联交易的议案；21.关于调整公司组织架构的议案；22.关于召开2020年度股东大会的议案。
第四届董事会第三次临时会议	2021年04月26日	2021年04月27日	审议通过了：1.关于回购并注销公司重大资产重组标的资产未完成业绩承诺对应股份暨关联交易的议案；2.关于提请股东大会授权公司董事会全权办理股份回购注销及工商变更等相关事项的议案；3.2021年第一季度报告；4.关于向银行申请授信额度的议案。
第四届董事会第四次临时会议	2021年06月08日	2021年06月09日	审议通过了：1、关于修订《公司章程》的议案；2.关于董事会提议向下修正可转换公司债券转股价格的议案；3.关于提请股东大会授权董事会办理本次向下修正可转换公司债券转股价格相关事宜的议案；4.关于召开2021年第二次临时股东大会的议案；5.关于召开“岩土转债”2021年第一次债券持有人会议的议案。
第四届董事会第五次临时会议	2021年06月25日	2021年06月26日	审议通过了：1.关于向下修正可转换公司债券转股价格的议案；2.关于修订《银行间债券市场债务融资工具信息披露事务管理制度》的议案。
第四届董事会第六次临时会议	2021年07月23日	2021年07月24日	审议通过了：1.关于向银行申请授信额度的议案；2.关于修订《总经理工作细则》的议案；3.关于调整公司组织架构的议案。

会议届次	召开日期	披露日期	会议决议
第四届董事会第七次会议	2021年08月19日	2021年08月20日	审议通过了：1.2021年半年度报告及摘要；2.关于2021年半年度计提信用减值准备的议案；3.关于2021年半年度募集资金存放与使用情况专项报告的议案。
第四届董事会第八次临时会议	2021年09月27日	2021年09月28日	审议通过了：1.关于全资子公司北京场道市政工程集团有限公司签订合同暨关联交易的议案；2.关于向银行申请授信额度的议案。
第四届董事会第九次临时会议	2021年10月20日	2021年10月21日	审议通过了：1.关于为子公司提供担保的议案；2.关于使用部分闲置募集资金进行现金管理的议案；3.关于召开2021年第三次临时股东大会的议案。
第四届董事会第十次临时会议	2021年10月28日	2021年10月29日	审议通过了：1.2021年第三季度报告；2.关于2021年前三季度计提资产减值准备的议案。
第四届董事会第十一次临时会议	2021年11月11日	2021年11月12日	审议通过了：1.关于向银行申请授信额度的议案；2.关于全资子公司北京场道市政工程集团有限公司签订合同暨关联交易的议案。
第四届董事会第十二次临时会议	2021年12月15日	2021年12月16日	审议通过了：关于实施债务重组的议案。

2、董事出席董事会及股东大会的情况

董事出席董事会及股东大会的情况							
董事姓名	本报告期应参加董事会次数	现场出席董事会次数	以通讯方式参加董事会次数	委托出席董事会次数	缺席董事会次数	是否连续两次未亲自参加董事会会议	出席股东大会次数
吴延炜	15	15	0	0	0	否	4
邓明长	12	9	3	0	0	否	4
连文致	12	12	0	0	0	否	4
肖兵兵	15	15	0	0	0	否	4
宋伟民	15	13	2	0	0	否	4
刘忠池	15	13	2	0	0	否	4
周延	15	15	0	0	0	否	4
童盼	15	15	0	0	0	否	4
庄卫林	15	12	3	0	0	否	4
梁富华（离任）	3	3	0	0	0	否	0
王健（离任）	3	3	0	0	0	否	0

连续两次未亲自出席董事会的说明

无。

3、董事对公司有关事项提出异议的情况

董事对公司有关事项是否提出异议

是 否

报告期内董事对公司有关事项未提出异议。

4、董事履行职责的其他说明

董事对公司有关建议是否被采纳

√ 是 □ 否

董事对公司有关建议被采纳或未被采纳的说明

2021年度，公司董事对公司情况定期进行调查和了解，对公司财务及经营活动进行了有效监督，定期听取了公司对经营情况的汇报，并对公司的重大决策提供了专业性意见，提高了公司决策的科学性，为完善公司监督机制，维护公司和全体股东的合法权益发挥了应有的作用。同时，公司董事积极关注报纸、网络等媒体有关公司的宣传和报道，及时准确地获悉公司的运行动态。

七、董事会下设专门委员会在报告期内的情况

委员会名称	成员情况	召开会议次数	召开日期	会议内容	提出的重要意见和建议	其他履行职责的情况	异议事项具体情况（如有）
战略委员会	吴延炜（主任委员）、梁富华、肖兵兵、童盼（独立董事）、庄卫林（独立董事）	3	2021年03月08日	审议《关于修订〈公司章程〉的议案》	本次修改《公司章程》是根据《中华人民共和国证券法》、《上市公司章程指引》、《深圳证券交易所股票上市规则》及《深圳证券交易所上市公司规范运作指引》等监管规则要求，结合公司的实际情况进行修订的，同意修改《公司章程》。	不适用	
	吴延炜（主任委员）、邓明长、肖兵兵、童盼（独立董事）、庄卫林（独立董事）		2021年04月02日	审议 1.《关于延长募集资金投资项目实施期限的议案》；2.《关于部分募集资金投资项目结项并将节余资金永久补充流动资金的议案》；3.《关于实施超额业绩奖励暨关联交易的议案》	1.延长募集资金投资项目实施期限不构成募集资金投资项目的实质性变更，未改变募集资金的投资方向，不会对募投项目的实施造成实质性的影响；2.部分募集资金投资项目结项并将节余资金永久补充流动资金能够满足公司发展需要，提高募集资金使用效率，降低财务费用；3.本次实施超额业绩奖励是依据《盈利预测补偿协议》及《盈利预测补偿协议的补充协议》的约定实施的，且以审计报告为依据，是合理可行的。	不适用	
	吴延炜（主任委员）、邓明长、肖兵兵、童盼（独立董事）、庄卫林（独立董事）		2021年04月21日	审议《关于回购并注销公司重大资产重组标的资产未完成业绩承诺对应股份暨关联交易的议案》	本次回购并注销公司重大资产重组标的资产未完成业绩承诺对应股份是依据《盈利预测补偿协议》及《盈利预测补偿协议的补充协议》的约定实施的，且以审计报告为依据，是合理可行的。	不适用	
审计委	童盼（主任委员，	7	2021	审议 1.《2020 年度审	1.根据下年度工作计划，合理安排年	不适用	

委员会名称	成员情况	召开会议次数	召开日期	会议内容	提出的重要意见和建议	其他履行职责的情况	异议事项具体情况（如有）
委员会	独立董事）、周延（独立董事）、吴延炜		2021年02月05日	计部工作总结》；2.《2021年度审计部工作计划》；3.《致会计师事务所2020年总体审计策划》；4.《2020年度总经理工作报告》	度报告初审事宜，做好工作流程的梳理。2.完善财务审计、项目审计的审计流程，重视审计结论。		
	童盼（主任委员，独立董事）、周延（独立董事）、吴延炜		2021年02月25日	审议1.《2020年度内部控制自我评价报告》；2.《2020年度业绩快报内部审计报告》	稳步推进公司内部控制体系的建设，促进内控手册的编制工作。进一步提高对内控的认识和理解。	不适用	
	童盼（主任委员，独立董事）、周延（独立董事）、吴延炜		2021年03月25日	审议《2020年度审计报告（初稿）》	1.加强对关联往来、关联交易的审计。2.加强对关联担保情况的审计	不适用	
	童盼（主任委员，独立董事）、周延（独立董事）、邓明长		2021年04月16日	审议1.《2020年度审计报告》；2.《续聘2021年度审计机构》	加强审计整改力度，对审计过程中发现的问题及时向被审计单位作出书面通知，并督促问题的整改。	不适用	
	童盼（主任委员，独立董事）、周延（独立董事）、邓明长		2021年04月26日	审议《2021年第一季度报告》	关注重点项目的采购审计，加大采购合同、采购支出的检查力度。	不适用	
	童盼（主任委员，独立董事）、周延（独立董事）、邓明长		2021年08月19日	审议《2021年半年度报告》	1.加强资金审计，加强对募集资金使用、补充流动资金等事项的监督作用。2.针对日后重大诉讼事项，保证披露的真实、准确。	不适用	
	童盼（主任委员，独立董事）、周延（独立董事）、邓明长		2021年10月28日	审议《2021年第三季度报告》	1.加强对季度财务报告的审计监督。2.建立工作进展推进制、强化制度体系建设	不适用	
	薪酬与考核委员会	周延（主任委员、独立董事）、童盼（独立董事）、邓明长	1	2021年04月02日	审议1.《2021年度董事、监事薪酬方案》；2.《2021年度高级管理人员薪酬方案》	1.2020年度董事、监事薪酬发放合理，2021年度董事、监事薪酬方案符合相关法律法规要求；2.2020年度高级管理人员薪酬发放合理，2021年度高级管理人员薪酬方案符合相关法律法规要求。	不适用
提名委	庄卫林（主任委员、独立董事）、童盼	3	2021年01月	审议1.《关于聘任总经理的议案》；2.《关	1.拟聘任的总经理候选人符合任职条件；2.拟聘任的副总经理符合任职	不适用	

委员会名称	成员情况	召开会议次数	召开日期	会议内容	提出的重要意见和建议	其他履行职责的情况	异议事项具体情况（如有）
员会	（独立董事）、梁富华		月 20 日	于聘任副总经理的议案》	条件。		
	庄卫林（主任委员、独立董事）、童盼（独立董事）、梁富华		2021 年 03 月 08 日	审议 1.《关于董事会换届暨选举第四届董事会非独立董事的议案》；2.《关于董事会换届暨选举第四届董事会独立董事的议案》	1.本次换届选举的非独立董事符合任职条件；2.本次换届选举的独立董事符合任职条件。	不适用	
	庄卫林（主任委员、独立董事）、童盼（独立董事）、梁富华		2021 年 03 月 26 日	审议 1.《关于聘任公司总经理的议案》；2.《关于聘任公司副总经理、财务总监的议案》；3.《关于聘任公司董事会秘书的议案》	1.本次拟聘任的公司总经理符合任职条件；2.本次拟聘任的公司副总经理、财务总监符合任职条件；3.本次公司拟聘任的董事会秘书符合任职条件。	不适用	

八、监事会工作情况

监事会在报告期内的监督活动中发现公司是否存在风险

是 否

监事会对报告期内的监督事项无异议。

九、公司员工情况

1、员工数量、专业构成及教育程度

报告期末母公司在职员工的数量（人）	292
报告期末主要子公司在职员工的数量（人）	1,680
报告期末在职员工的数量合计（人）	1,972
当期领取薪酬员工总人数（人）	1,972
母公司及主要子公司需承担费用的离退休职工人数（人）	0
专业构成	
专业构成类别	专业构成人数（人）
生产人员	533
销售人员	113
技术人员	1,075
财务人员	94

行政人员	157
合计	1,972
教育程度	
教育程度类别	数量（人）
硕士研究生及以上	83
本科	545
大专	581
其他	763
合计	1,972

2、薪酬政策

薪酬分配坚持战略导向原则，以提高劳动生产率为核心，兼顾公平、公开和公证的原则，经济效益与岗位职责相结合。实行岗位贡献、能力培养、特殊贡献的分配制度。采用管理层、作业层、技术层相结合的薪酬分配模式，制定了《员工薪酬管理暂行办法》，保证了企业薪酬政策的有效实施。董事（不含独立董事）、监事、总经理、副总经理、财务总监、董事会秘书等人员根据《公司董事、监事、高级管理人员薪酬与绩效考核制度》发放薪酬，薪酬包含基本薪酬与绩效薪酬，基本薪酬按月平均发放，绩效薪酬根据年终绩效考核发放。

3、培训计划

公司2021年度培训计划得到有效实施，员工培训率基本达到100%。

4、劳务外包情况

适用 不适用

十、公司利润分配及资本公积金转增股本情况

报告期内利润分配政策，特别是现金分红政策的制定、执行或调整情况

适用 不适用

根据中国证监会《关于进一步落实上市公司现金分红有关事项的通知》、《上市公司监管指引第3号—上市公司现金分红》等有关规定，为建立和完善科学、持续、稳定的分红政策和监督机制，积极回报投资者，2020年，公司董事会对股东分红回报事宜进行了专项研究论证，制订了未来三年（2020-2022年）股东回报规划。详见2020年4月23日在巨潮资讯网上披露的《未来三年（2020-2022年）股东回报规划》，该规划已经第三届董事会第三十九次会议及2019年年度股东大会审议通过。报告期内，公司未对利润分配政策进行过调整。公司实行持续、稳定的利润分配政策，公司利润分配政策重视对投资者的合理回报并兼顾公司的可持续发展。报告期内，公司利润分配预案在经股东大会审议通过并在规定的时间内实施完毕，切实保障了全体股东的利益。

公司2020年年度权益分派方案为：以权益分派实施时股权登记日（2021年7月6日）的总股本为基数，向全体股东每10股派发现金0.3元（含税），现金分红总额5,415.96万元，不送红股，不以公积金转增股本。公司于2021年7月1日刊登了《2020年年度权益分派实施公告》，并于2021年7月7日实施完毕。

现金分红政策的专项说明	
是否符合公司章程的规定或股东大会决议的要求：	是
分红标准和比例是否明确和清晰：	是
相关的决策程序和机制是否完备：	是
独立董事是否履职尽责并发挥了应有的作用：	是
中小股东是否有充分表达意见和诉求的机会，其合法权益是否得到了充分保护：	是
现金分红政策进行调整或变更的，条件及程序是否合规、透明：	是

公司报告期内盈利且母公司可供股东分配利润为正但未提出现金红利分配预案

适用 不适用

本报告期利润分配及资本公积金转增股本情况

适用 不适用

公司计划年度不派发现金红利，不送红股，不以公积金转增股本。

十一、公司股权激励计划、员工持股计划或其他员工激励措施的实施情况

适用 不适用

公司报告期无股权激励计划、员工持股计划或其他员工激励措施及其实施情况。

十二、报告期内的内部控制制度建设及实施情况

1、内部控制建设及实施情况

公司根据中国证监会、深圳证券交易所的有关规定，遵循内部控制的基本原则，按公司实际情况，已基本建立健全了公司的内部控制体系。公司《2021年度内部控制自我评价报告》全面、真实、准确地反映了公司内部控制的实际情况，报告期公司不存在内部控制重大缺陷和重要缺陷。

强化公司管理人员对内控在改善企业管理、增强风险防控、帮助企业高质量发展中的重要性的认识。公司通过组织董事、监事及高级管理人员参加监管合规学习，提高管理层的公司治理水平；与此同时，开展面向中层管理人员、普通员工的合规培训，提升整体员工的风险防范意识，确保内部控制制度得到有效执行，促进公司健康可持续发展。

2、报告期内发现的内部控制重大缺陷的具体情况

是 否

十三、公司报告期内对子公司的管理控制情况

公司名称	整合计划	整合进展	整合中遇到的问题	已采取的解决措施	解决进展	后续解决计划
不适用	不适用	不适用	不适用	不适用	不适用	不适用

十四、内部控制自我评价报告或内部控制审计报告

1、内控自我评价报告

内部控制评价报告全文披露日期	2022 年 04 月 12 日	
内部控制评价报告全文披露索引	详见巨潮资讯网（ http://www.cninfo.com.cn ）于 2022 年 4 月 12 日披露的《2021 年度内部控制自我评价报告》。	
纳入评价范围单位资产总额占公司合并财务报表资产总额的比例	100.00%	
纳入评价范围单位营业收入占公司合并财务报表营业收入的比例	100.00%	
缺陷认定标准		
类别	财务报告	非财务报告
定性标准	<p>（1）以下任一情况可视为重大缺陷的判断标准：识别出高级管理层中的任何程度的舞弊行为；注册会计师发现当期财务报告存在重大错报，而内部控制在运行过程中未能发现该错报；其他可能影响报表使用者正确判断的缺陷。对已经公告的财务报告出现的重大差错进行错报更正。公司审计委员会和内部审计部门对内部控制的监督无效。（2）以下任一情况可视为重要缺陷的判断标准：沟通后的重要缺陷没有在合理的期间得到的纠正；控制环境无效；公司内部审计职能无效；对于是否根据一般公认会计原则对会计政策进行选择和应用的控制无效；反舞弊程序和控制无效；对于期末财务报告过程的控制存在一项或多项缺陷且不能合理保证编制的财务报表达到真实、准确的目标。（3）财务报告内部控制的一般缺陷是指除上述重大缺陷、重要缺陷之外的其他内部控制缺陷。</p>	<p>（1）重大缺陷：公司决策程序不科学，如决策失误，导致企业并购后未能达到预期目标；产品质量不合格，发生重伤及以上级别安全事故；违犯国家法律、法规，被政府或监管机构专项调查，负面新闻频现，引起公众媒体连续专题报道；行政许可被暂停或吊销、资产被质押、大量索赔等不利事件。（2）重要缺陷：内部控制评价的结果特别是重大或重要缺陷未得到整改；重要业务缺乏制度控制或制度系统性失效；管理人员或关键技术人员纷纷流失；一般业务缺乏制度控制或制度系统性失效；负面事件引起部分媒体关注，给公司声誉带来较大的损害。（3）一般缺陷：一般业务制度控制不完善或局部失效；负面事件短期内在局部地区对公司声誉带来影响。</p>
定量标准	<p>重大缺陷：该缺陷造成的财产损失\geq利润总额的 10%；重要缺陷：利润总额的 5%\leq该缺陷造成的财产损失$<$利润总额的 10%；一般缺陷：该缺陷造成的财产损失$<$利润总额的 5%</p>	<p>非财务报告内部控制缺陷评价的定量标准参照财务报告内部控制缺陷评价的定量标准执行。</p>
财务报告重大缺陷数量（个）	0	
非财务报告重大缺陷数量（个）	0	
财务报告重要缺陷数量（个）	0	
非财务报告重要缺陷数量（个）	0	

2、内部控制审计报告

□ 适用 √ 不适用

十五、上市公司治理专项行动自查问题整改情况

公司针对中国证券监督管理委员会政务服务平台建立自查清单填报系统中的问题，本着实事求是的原则，积极按照系统中的问题进行自查及整改，相关情况如下：

1、董事会到期未及时换届的情况：公司第三届董事会原定于2020年6月28日届满，因第四届董事候选人的提名工作尚未完成，公司延期至2021年3月10日召开换届选举董事会。2021年3月26日，公司召开2021年第一次临时股东大会，审议通过了《关于董事会换届暨选举第四届董事会非独立董事的议案》及《关于董事会换届暨选举第四届董事会独立董事的议案》，确定了第四届董事会董事成员，其中非独立董事6名，独立董事3名。

2、公司控股股东、实际控制人存在的与上市公司在业务范围、业务性质、客户对象、产品可替代性等方面存在竞争，从事与上市公司相同或者相近的业务。具体原因：中化岩土经过多年的发展，已经形成了两个主要业务板块：工程服务和通用航空。工程服务业务主要包括岩土工程、市政工程、机场场道工程、地下工程、工程咨询。兴城集团的建筑施工业务中，涉及市政工程领域，两者在市政工程领域存在一定程度的同业竞争。2019年1月，兴城集团收购中化岩土控制权，为解决同业竞争问题，在作为中化岩土控股股东且中化岩土股票在深圳证券交易所上市期间，兴城集团承诺：（1）承诺在中化岩土股票协议转让过户后5年之内，以届时法律法规允许的方式解决与中化岩土之间的同业竞争问题；（2）承诺不会利用自身的控制地位限制中化岩土正常的商业机会，并将公平对待各下属控股企业按照自身形成的核心竞争优势，依照市场商业原则参与公平竞争。整改情况：2020年6月8日，公司召开2020年第二次临时股东大会，审议并通过发行股份购买成都建工路桥建设有限公司（以下简称“建工路桥”）100%股权暨关联交易方案的议案。本次交易系兴城集团解决同业竞争的重要措施。通过本次交易，兴城集团将下属市政工程板块业务专业平台建工路桥注入中化岩土，将进一步推进兴城集团工程板块整合，进一步避免上市公司与兴城集团的同业竞争，提升上市公司独立性，维护上市公司中小股东利益。同时控股股东兴城集团、交易对方建工集团分别出具了《关于避免同业竞争的承诺函》。兴城集团承诺：“（1）除建工路桥及已向上市公司披露的建工集团及所控制的成都建工第一建筑工程有限公司、成都建工第二建筑工程有限公司、成都建工第三建筑工程有限公司、成都建工第四建筑工程有限公司、成都建工第五建筑工程有限公司、成都建工第六建筑工程有限公司、成都建工第七建筑工程有限公司、成都建工第八建筑工程有限公司、成都建工第九建筑工程有限公司、成都建工工业设备安装有限公司、成都建工工业化建筑有限公司、成都建工雅安建设有限责任公司、成都建工装饰装修有限公司因从事市政工程业务，存在从事与中化岩土主营业务相同或相似业务的情况外，建工集团控制的其他企业目前不存在与上市公司构成同业竞争的其他情形。（2）对于已经与上市公司存在竞争的市政工程建设施工业务，兴城集团承诺，本次交易完成后，兴城集团及所控制的企业将逐步减少对市政工程建设施工业务的承揽，并自2024年3月19日后不再承接新的市政工程建设施工业务；同时，兴城集团将逐步整合建工集团等所控制企业与上市公司形成同业竞争的相关业务和主体，在2024年3月19日前通过将相关业务和主体注入上市公司等方式解决与上市公司的同业竞争问题。（3）上述第2项承诺事项完成后，若兴城集团或控制的其他企业将来拥有任何与中化岩土主营业务构成直接/间接竞争的业务机会，兴城集团将主动或促使其控制的其他企业放弃该业务或将相关业务优先推荐给中化岩土。若本公司或本公司控制的其他企业违反上述承诺，本公司将自愿赔偿由此给中化岩土造成的直接和间接的经济损失。”建工集团承诺：“（1）除建工路桥及已向上市公司披露的建工集团及所控制的成都建工第一建筑工程有限公司、成都建工第二建筑工程有限公司、成都建工第三建筑工程有限公司、成都建工第四建筑工程有限公司、成都建工第五建筑工程有限公司、成都建工第六建筑工程有限公司、成都建工第七建筑工程有限公司、成都建工第八建筑工程有限公司、成都建工第九建筑工程有限公司、成都建工工业设备安装有限公司、成都建工工业化建筑有限公司、成都建工雅安建设有限责任公司、成都建工装饰装修有限公司因从事市政工程业务，存在从事与中化岩土主营业务相同或相似业务的情况外，建工集团控制的其他企业目前不存在与上市公司构成同业竞争的其他情形。（2）对于已经与上市公司存在竞争的市政工程建设施工业务，建工集团承诺，本次交易完成后，建工集团及所控制的企业将逐步减少对市政工程建设施工业务的承揽，并自2024年3月19日后不再承接新的市政工程建设施工业务；同时，建工集团将逐步整合建工集团及所控制企业与上市公司形成同业竞争的相关业务和主体，在2024年3月19日前通过将相关业务和主体注入上市公司等方式解决与上市公司的同业竞争问题。（3）

上述第2项承诺事项完成后，若建工集团或控制的其他企业将来拥有任何与中化岩土主营业务构成直接/间接竞争的业务机会，建工集团将主动或促使其控制的其他企业放弃该业务或将相关业务优先推荐给中化岩土。若本公司或本公司控制的其他企业违反上述承诺，本公司将自愿赔偿由此给中化岩土造成的直接和间接的经济损失。”该次发行股份购买资产事项于2020年6月获得中国证监会受理，并于2020年7月收到中国证监会出具的《中国证监会行政许可项目审查一次反馈意见通知书》。2020年9月，公司接到兴城集团通知，基于兴城集团业务规划的整体安排，兴城集团将对本次交易方案作出调整。为更好保护上市公司和广大投资者的利益，经与兴城集团审慎研究，决定终止本次重大资产重组事项。根据《上市公司重大资产重组管理办法》等法律、法规及规范性文件的规定，公司召开董事会和监事会审议通过后向中国证监会申请撤回本次重大资产重组的申请材料并于2020年10月收到中国证监会出具的《中国证监会行政许可申请终止审查通知书》。经与兴城集团沟通，解决同业竞争的具体计划、措施及相关时间安排如下：第一步，兴城集团计划就建工集团的市政业务和房建业务，进行业务专业化的重组整合。目前兴城集团已经对建工集团涉及的相关公司的资质、业务、资产、人员等进行了全面梳理，兴城集团将尽快完成内部重组工作。第二步，待内部业务重组整合完成后，兴城集团将尽快再次启动与中化岩土的资产重组工作，并确保在2024年3月前，彻底解决同业竞争问题。截至本公告日，兴城集团承诺解决与公司同业竞争问题的五年期限尚未届满。

第五节 环境和社会责任

一、重大环保问题

上市公司及其子公司是否属于环境保护部门公布的重点排污单位

是 否

报告期内因环境问题受到行政处罚的情况

公司或子公司名称	处罚原因	违规情形	处罚结果	对上市公司生产经营的影响	公司的整改措施
上海远方基础工程有限公司	环境违法行为	涉嫌超过大气污染物排放标准排放大气污染物案	处以罚款 0.5 万元	影响较小	上海远方发生环保处罚后，公司责令项目部立即对接政府主管部门，积极配合处理，缴纳罚款，及时消除影响。事发后上海远方对公司所有大型设备尾气排放进行检测，对排放不达标的设备加装尾气净化装置；公司内部对该问题进行了通报，并要求所有二级施工单位及项目部，及时排查整改，并跟踪验证。
上海远方基础工程有限公司	环境违法行为	基坑底及基坑顶非作业面较多裸土未覆盖	处以罚款 3 万元	影响较小	公司在下属各施工企业均需出席的安全工作会议上重点强调了环保督查重点，以及对违规行为进行了通报警示，并加强了对下属各施工企业的环保宣贯培训。

参照重点排污单位披露的其他环境信息

公司通过了 ISO14001:2015 环境管理体系认证，报告期内，公司严格执行 ISO14001 环境管理体系，贯彻落实国家环境保护、节能减排法律法规、标准规范的要求，制定环境保护、节能减排工作目标，健全环境保护制度体系，强化宣传教育，加强科学管理，促进节约型公司建设，从各方面推动环境保护、节能减排工作全面开展，并取得显著效果。

在报告期内为减少其碳排放所采取的措施及效果

适用 不适用

公司生产经营活动主要能源消耗为柴油、汽油、热力、电力等。公司为减少碳排放采取的措施包括：加强节约水电宣传教育，办公场所张贴宣传标语，管理人员每日巡查；公司采购新能源车辆，加强车辆使用管理，按时维修保养，降低能耗，并鼓励员工公共出行；对生产设备进行提升改造，淘汰高耗能设备，加强设备日常使用管理，杜绝“跑冒滴漏”，不带病作业。

未披露其他环境信息的原因

不适用。

二、社会责任情况

作为上市公司，公司始终关注企业运营对社会、经济、环境、文化的影响，通过为社会创造财富、注重股东回报、关爱员工成长、参与社会公益活动等，积极履行企业社会责任。报告期内，公司根据《公司法》、《证券法》等法律法规，不断完善公司治理结构。不断完善劳动用工与福利保障的相关管理制度，公司监事会成员中有一名经职工代表大会选举产生的职工代表监事，确保职工在公司治理中享有充分的权利，尊重和员工的个人权益。公司秉承“大道至简，悟在天成”的新型人才理念。广纳贤德，从未停止招录、吸引和选拔优秀人才。唯有简单，才有更多的精力创新，才能运用经验与能力，提升与再造管理流程。在此基础上优选认知理性、人际友善、意志坚强、行动高效的人员。知人善任，公司倡导给予人才发挥优势的时间和空间。帮助员工发现优势、关注优势、发挥优势。促人才创新创造活力充分迸发，使各方面人才各得其所、尽其所长。通过梯队选拔的人才培育机制、公平科学的绩效评价机制、多学科、优手段的系统培训机制、合理丰富的分配福利机

制，构建劳资共赢的劳动关系，实现企业与员工的共同成长。知行合一，公司重视培养更论剑实战。通过人才引进战略、管理提升战略、薪酬福利战略和雇主品牌战略的有效实施，在实战中培养出有事业心、高敬业度、具有创业激情和自我认知的高能力、高素质、高绩效人才队伍。兼善天下，公司鼓励权益合作、相向担当、共同成长。运用共赢思维，实现企业间、员工间、企业与员工间的合作共赢、互利共荣，实现自我收益的最大化。鼓励人员建立同事联络网，投资人脉，创建长效合作机制，打造终生企业人才联盟。同时，为最大程度给予高端人才发展空间、解决人才后顾之忧，除给予人才具有竞争性的薪酬及股权激励外，公司与地方各级政府部门保持良好互动，积极参与政府人才项目，为人才争取各项福利如人才落户，领军人才申报、专项科研申报等，并针对创业型、创新性、专业技能型人才提供不同类型的支持政策。目前公司拥有北京市区级领军人才1名，区级优秀青年人才9名。

公司通过多种渠道和途径改善员工工作环境和生活环境，坚持“以人为本”的原则，开展各类党政工团的培训和团建活动，根据企业特点，因地制宜进行一体化工作模式建设与实施，将企业文化和员工培养发展与党团、工会相结合，各有侧重、相互协调、资源共享，坚持发挥党员干部和人才在企业发展的积极作用，充分发挥党组织的政治核心作用，紧密结合企业发展，辅助开展了一系列卓有成效的工作，成为公司发展的坚实基础，连续多次评为新媒体产业基地党委“优秀基层党组织”称号，集团工会被评为“大兴区集体协商典型示范单位”。统战工作稳中有序，公司现有2名中国民主同盟（北京市区级）盟员、1名九三学社社员，1名中国民主建国会会员，基层党组织通过认真贯彻统战工作要求，结合企业实际，紧紧围绕中心工作和发展大局，充分发挥统战工作在非公经济发展中的作用，凝聚和团结了民主党派人士的力量。工会组织常态化执行员工关怀计划，开展节日关怀、家人关怀、职业关怀。对困难员工给予特殊帮助，针对女职工开展儿童教育、心理健康等专项知识讲座，对子女就学父母就医提供帮助和陪护假期等。

公司一直坚持执行接受退役士兵就业计划和本区残疾人士的就业计划。报告期内，积极参与退役士兵等专场招聘会，帮助人员就业。员工是与企业利益直接相关的利益体，他们的利益是否得到实现，关系到企业的生产经营是否得以有效运转，甚至关系到企业的前途和命运。为此，公司积极采取多种措施，不断改善员工的工作待遇条件。稳定就业岗位方面，通过外拓市场与苦练内功并举，稳定现有就业岗位，多次得到政府稳岗补贴奖励、残疾人就业补贴和政府培训补贴。增加就业岗位方面，公司加快调整板块结构，开发多元化产业结构，增加就业岗位，直接提供就业岗位100余个。实现同工同酬，确保农民工岗位薪资福利水平。

在客户权益保护方面，公司始终坚持“互惠互利、合作共赢”的理念，为客户提供良好的合作环境。在环境保护方面，公司积极开展节能减排活动，把资源节约型、环境友好型企业建设列为工作的重点工作。在日常经营工作中，使用绿色工艺和技术装备实现节能降耗，创造“绿色产值”，努力实现企业可持续性发展。公司积极参与社会公益事业，成立中化岩土集团志愿团队，开展植树、绿色环保理念宣传、垃圾分类宣传、养老互助等系列志愿活动。党的十八大以来，习总书记强调，消除贫困、改善民生、逐步实现共同富裕，是社会主义的本质要求，是我们党的重要使命。全面建成小康社会，是我们对全国人民的庄严承诺。脱贫攻坚战的冲锋号已经吹响。公司积极响应国家精准扶贫号召，参与大兴区政府、区残联等政府组织的各类扶贫工作，通过这种公益活动，弘扬中华传统文化，传播正能量。

三、巩固拓展脱贫攻坚成果、乡村振兴的情况

公司报告年度暂未开展精准扶贫工作，也暂无后续精准扶贫计划。

第六节 重要事项

一、承诺事项履行情况

1、公司实际控制人、股东、关联方、收购人以及公司等承诺相关方在报告期内履行完毕及截至报告期末尚未履行完毕的承诺事项

√ 适用 □ 不适用

承诺事由	承诺方	承诺类型	承诺内容	承诺时间	承诺期限	履行情况
收购报告书或权益变动报告书中所作承诺	成都兴城投资集团有限公司	关于同业竞争、关联交易、资金占用方面的承诺	为解决同业竞争问题，在作为中化岩土控股股东且中化岩土股票在深圳证券交易所上市期间，兴城集团承诺： (1) 承诺在中化岩土股票协议转让过户后 5 年之内，以届时法律法规允许的方式解决与中化岩土之间的同业竞争问题；(2) 承诺不会利用自身的控制地位限制中化岩土正常的商业机会，并将公平对待各下属控股企业按照自身形成的核心竞争优势，依照市场商业原则参与公平竞争。	2019 年 03 月 19 日	2024 年 03 月 18 日	正常履行中
资产重组时所作承诺	王健;王永刚;吴湘蕾	股份限售承诺	承诺取得的本次发行的股份自发行上市之日起三十六个月内不得转让。锁定期届满后十二个月内转让的股份不超过其在本次交易所获得股份的 25%，锁定期届满后二十四个月内转让的股份不超过其在本次交易所获得股份 50%，锁定期届满二十四个月之后可转让剩余股份。	2016 年 12 月 28 日	2021 年 12 月 27 日	已履行完毕
	白雪峰;崔洙龙;邓忠文;冯璐;冯英;顾安晖;郭建鸿;刘国民;刘远思;尚连锋;王立娟;王秀娟;王永刚;王振鹏;严雷;杨少玲;杨勇;叶楠	业绩承诺及补偿安排	主题纬度各股东承诺主题纬度 2016 年、2017 年、2018 年、2019 年、2020 年实现的经审计的税后净利润（净利润以扣除非经常性损益前后孰低者为计算依据）分别不低于人民币 910 万元、1,100 万元、1,300 万元、1,300 万元、1,300 万元。并且同意，若本次交易未能在 2016 年 12 月 31 日前实施完毕的，则承诺年度相应顺延至下一年度（即 2017 年、2018 年、2019 年、2020 年、2021 年）。如果主题纬度在承诺年度实现的实际净利润未达到该年度承诺利润数，王永刚应就实际净利润未达到承诺净利润的部分对中化岩土进行补偿，主题纬度其他股东对王永刚的补偿义务承担不可撤销的保证担保责任。	2016 年 12 月 28 日	2020 年 12 月 27 日	主题纬度在承诺期间实现的实际净利润未达到该期间承诺利润数，后续补偿义务已履行完毕。
	白雪峰;崔洙龙;邓忠文;冯璐;冯英;顾安晖;郭建鸿;刘国民;刘远思;上海力或企业管理合伙企业(有限合伙);	关于同业竞争、关联交易、资金占用方面的承诺	中化岩土在本次交易中涉及的力行工程方面交易对方、主题纬度方面交易对方、浙江中青方面交易对方分别承诺：一、截至本承诺函出具日，除持有力行工程及力行建安/主题纬度/浙江中青股权外，本人/本企业以及本人/本企业下属全资、控股、参股及其他可实施控制的其他企业（以下简称“本人/本企业及下属企业”）目前没有直接或间接的从事与力行工程/主题纬度/浙江中青、中化岩	2016 年 05 月 30 日	长期	正常履行中

承诺事由	承诺方	承诺类型	承诺内容	承诺时间	承诺期限	履行情况
	尚连锋;汪齐梁;王健;王立娟;王秀娟;王永刚;王振鹏;吴湘蕾;严雷;杨少玲;杨勇;叶楠		士及其子公司从事的业务构成同业竞争的业务活动。王永刚承诺自交割日后在主题纬度的服务期限不少于五年，在服务期间及从主题纬度离职后三年内不从事与公司或主题纬度及其子公司业务相同或类似的投资或任职行为。冯英、邓忠文、叶楠、杨少玲、杨勇、刘国民、严雷、尚连锋、王秀娟、郭建鸿、冯璐、王立娟、崔洙龙、白雪峰、王振鹏、刘远思、顾安晖承诺自交割日后在主题纬度的服务期限不少于三年，在服务期间及从主题纬度离职后两年内不从事与公司或主题纬度及其子公司业务相同或类似的投资或任职行为。汪齐梁承诺自交割日后在浙江中青的服务期限不少于三年，在服务期间及从浙江中青离职后两年内不从事与公司或浙江中青及其子公司业务相同或类似的投资或任职行为。王健承诺自交割日后在上海力行的服务期限不少于五年，在服务期间及从上海力行离职后三年内不从事与公司或上海力行业务相同或类似的投资或任职行为。上海力或企业管理合伙企业（有限合伙）的合伙人（除王健外）自交割日后在上海力行的服务期限不少于三年，在服务期间及从上海力行离职后两年内不从事与公司或上海力行业务相同或类似的投资或任职行为。			
	宋伟民;陈波;刘全林;宋雪清;胡国强;黄贤京;裴捷;居晓艳;刘忠池;张世兵;陈兴华;姚海明;顾兰兴;李睿;薛斌;杨建国;梁艳文;黎和青	关于同业竞争、关联交易、资金占用方面的承诺	中化岩土在本次交易中涉及的上海强劲方面交易对方、上海远方方面交易对方分别承诺除投资持有上海强劲/上海远方股权外，其及其控制的其他企业目前没有直接或间接地从事与上海强劲/上海远方、中化岩土及其子公司从事的业务构成同业竞争的业务活动，亦不会直接或间接地以任何方式（包括但不限于在中国境内外通过投资、收购、联营、兼并、受托经营等方式）从事任何与中化岩土及其子公司从事的业务存在实质性竞争或可能存在实质性竞争的业务活动。如其及其控制的其他企业等关联方遇到上海强劲/上海远方、中化岩土及其控制的其他企业等关联方主营业务范围内的商业机会，其及控制的其他企业等关联方将该等商业机会让予上海远方、中化岩土及其控制的其他企业等关联方。其保证促使与其关系密切的人员不直接或间接参与上海强劲/上海远方、中化岩土及其子公司的业务构成实质性竞争的任何活动。其因违反上述承诺导致上海强劲/上海远方、中化岩土及其子公司权益受损的，其将承担赔偿责任。宋伟民承诺自交割日后其上海强劲的服务期限不少于 60 个月，在服务期限内及从上海强劲离职后三年内不从事与公司或上海强劲业务相同或类似的投资或任职行为。宋伟民承诺确保刘全林、宋雪清、胡国强、黄贤京、裴捷、居晓艳自交割日后在上海强劲的服务期限均不少于	2014 年 03 月 07 日	长期	正常履行中

承诺事由	承诺方	承诺类型	承诺内容	承诺时间	承诺期限	履行情况
			36 个月，在服务期限内及从上海强劲离职后两年内不从事与公司或上海强劲业务相同或类似的投资或任职行为。刘忠池承诺自交割日后其在上海远方的服务期限不少于 60 个月，在服务期限内及从上海远方离职后三年内不从事与公司或上海远方业务相同或类似的投资或任职行为。刘忠池承诺确保陈兴华、黎和青、李睿、梁艳文、薛斌、杨建国、姚海明、张世兵自交割日后在上海远方的服务期限均不少于 36 个月，在服务期限内及从上海远方离职后两年内不从事与公司或上海远方业务相同或类似的投资或任职行为。			
首次公开发行或再融资时所作承诺	梁富华;刘悦;刘忠池;水伟厚;宋伟民;王浩;王健;吴延炜;杨远红;赵鹏	其他承诺	就公司公开发行可转换公司债券，为确保公司填补回报措施能够得到切实履行作出如下承诺：（一）本人承诺不得无偿或以不公平条件向其他单位或者个人输送利益，也不得采用其他方式损害公司利益。（二）本人承诺对本人的职务消费行为进行约束。（三）本人承诺不得动用公司资产从事与本人履行职责无关的投资、消费活动。（四）本人承诺支持董事会或薪酬委员会制订薪酬制度时，应与公司填补回报措施的执行情况相挂钩。（五）本人承诺支持拟公布的公司股权激励行权条件与公司填补回报措施的执行情况相挂钩。（六）本承诺出具日至本次公开发行可转换公司债券实施完毕前，中国证监会作出关于填补回报措施及其承诺明确规定，且上述承诺不能满足中国证监会该等规定时，本人承诺届时将按中国证监会规定出具补充承诺。（七）本人承诺切实履行公司制定的有关填补回报措施以及本人对此作出的任何有关填补回报措施的承诺，若本人违反该等承诺并给公司或者投资者造成损失的，本人愿意依法承担对公司或者投资者的补偿责任。（八）作为填补回报措施相关责任主体之一，若违反上述承诺或拒不履行上述承诺，本人同意按照中国证监会和深圳证券交易所等证券监管机构按照其制定或发布的有关规定、规则，对本人作出相关处罚或采取相关管理措施。	2017 年 07 月 07 日	2024 年 03 月 15 日	正常履行中
	吴延炜	其他承诺	作为公司实际控制人（注①），就公司本次公开发行可转换公司债券，为确保公司填补回报措施能够得到切实履行作出如下承诺：（一）不越权干预公司经营管理活动，不侵占公司利益。（二）自本承诺出具日至公司本次公开发行可转换公司债券实施完毕前，若中国证监会作出关于填补回报措施及其承诺的其他新的监管规定，且上述承诺不能满足中国证监会该等规定时，本人承诺届时将按照中国证监会的最新规定出具补充承诺。（三）作为填补回报措施相关责任主体之一，若违反上述承诺或拒不履行上述承诺，本人同意按照中国证监会和深圳	2017 年 07 月 07 日	2024 年 03 月 15 日	正常履行中

承诺事由	承诺方	承诺类型	承诺内容	承诺时间	承诺期限	履行情况
			证券交易所等证券监管机构按照其制定或发布的有关规定、规则，对本人作出相关处罚或采取相关管理措施。			
其他对公司中小股东所作承诺	吴延炜	关于同业竞争、关联交易、资金占用方面的承诺	作为中化岩土控股股东和实际控制人（注①），不在中化岩土以外的公司、企业投资从事与中化岩土构成同业竞争的业务和经营。本人愿意承担由于违反上述承诺给中化岩土造成的直接或间接的经济损失、索赔责任及额外的费用支出。	2010年04月01日	长期	正常履行中
	梁富华	关于同业竞争、关联交易、资金占用方面的承诺	作为中化岩土主要股东（注②），不在中化岩土以外的公司、企业投资从事与中化岩土构成同业竞争的业务和经营。本人愿意承担由于违反上述承诺给中化岩土造成的直接或间接的经济损失、索赔责任及额外的费用支出。	2010年04月01日	长期	正常履行中
承诺是否按时履行	是					
如承诺超期未履行完毕的，应当详细说明未完成履行的具体原因及下一步的工作计划	否					
注①	公司控股股东、实际控制人已于2019年3月19日发生变更，吴延炜先生不再为公司控股股东及实际控制人。					
注②	公司股东梁富华先生于2021年3月26日起不再担任公司董监高，截至2021年12月31日，梁富华先生持有公司1.27%股份。					

2、公司资产或项目存在盈利预测，且报告期仍处在盈利预测期间，公司就资产或项目达到原盈利预测及其原因做出说明

适用 不适用

二、控股股东及其他关联方对上市公司的非经营性占用资金情况

适用 不适用

公司报告期不存在控股股东及其他关联方对上市公司的非经营性占用资金。

三、违规对外担保情况

适用 不适用

公司报告期无违规对外担保情况。

四、董事会对最近一期“非标准审计报告”相关情况的说明

适用 不适用

五、董事会、监事会、独立董事（如有）对会计师事务所本报告期“非标准审计报告”的说明

适用 不适用

六、与上年度财务报告相比，会计政策、会计估计变更或重大会计差错更正的情况说明

适用 不适用

新租赁准则

财政部于2018年发布了《企业会计准则第21号——租赁（修订）》，要求在境内外同时上市的企业以及在境外上市并采用国际财务报告准则或企业会计准则编制财务报表的企业，自2019年1月1日起施行；其他执行企业会计准则的企业自2021年1月1日起施行。对会计政策相关内容进行了调整。

对于首次执行日前已存在的合同，本公司在首次执行日选择不重新评估其是否为租赁或者包含租赁。对首次执行日之后签订或变更的合同，本公司按照新租赁准则中租赁的定义评估合同是否为租赁或者包含租赁。

新租赁准则中租赁的定义并未对本公司满足租赁定义的合同的范围产生重大影响。

作为承租人

新租赁准则要求承租人对所有租赁确认使用权资产和租赁负债，简化处理的短期租赁和低价值资产租赁除外，并分别确认折旧和利息费用。

新租赁准则允许承租人选择下列方法之一对租赁进行衔接会计处理：

按照《企业会计准则第28号——会计政策、会计估计变更和差错更正》的规定采用追溯调整法处理。

根据首次执行本准则的累积影响数，调整首次执行本准则当年年初留存收益及财务报表其他相关项目金额，不调整可比期间信息。

本公司按照新租赁准则的规定，对于首次执行日新租赁准则与现行租赁准则的差异追溯调整入2021年年初留存收益。同时，本公司未对比较财务报表数据进行调整。

对于首次执行日之前的融资租赁，本公司按照融资租入资产和应付融资租赁款的原账面价值，分别计量使用权资产和租赁负债；

对于首次执行日之前的经营租赁，本公司根据剩余租赁付款额按首次执行日的增量借款利率折现的现值计量租赁负债，并对于所有租赁，假设自租赁期开始日即采用新租赁准则，采用首次执行日的本公司作为承租方的增量借款利率作为折现率的账面价值计量使用权资产，使用权资产和租赁负债的差额调整期初留存收益。

在首次执行日，本公司按照“第十节 财务报告”之“五、重要会计政策及会计估计”之“24、使用权资产”对使用权资产进行减值测试并进行相应的会计处理。

本公司对首次执行日之前租赁资产属于低价值资产的经营租赁或将于12个月内完成的经营租赁，采用简化处理，未确认使用权资产和租赁负债。

本公司对于首次执行日之前的经营租赁，采用了下列简化处理：

计量租赁负债时，具有相似特征的租赁采用同一折现率；所采用的增量借款利率的加权平均值为4.65%至4.75%，使用权资产的计量不包含初始直接费用；

存在续租选择权或终止租赁选择权的，本公司根据首次执行日前选择权的实际行使及其他最新情况确定租赁期；

作为使用权资产减值测试的替代，本公司评估包含租赁的合同在首次执行日前是否为亏损合同，并根据首次执行日前计入资产负债表的亏损准备金额调整使用权资产；

首次执行日前的租赁变更，本公司根据租赁变更的最终安排进行会计处理。

执行新租赁准则对2021年1月1日合并资产负债表项目的影响如下：

单元：元

项 目	调整前账面金额 (2020年12月31日)	重分类	重新计量	调整后账面金额 (2021年1月1日)
资产：				
使用权资产			12,954,054.60	12,954,054.60
长期待摊费用	18,923,600.47	-3,506,666.99		15,416,933.48
资产总额	18,923,600.47	-3,506,666.99	12,954,054.60	28,370,988.08
负债：				
一年内到期的非流动负债	108,841,065.18		3,028,240.28	111,869,305.46
租赁负债			6,127,417.63	6,127,417.63
负债总额	108,841,065.18		9,155,657.91	117,996,723.09
股东权益：				
盈余公积	110,904,891.22		-11,299.76	110,893,591.46
未分配利润	1,265,041,019.02		303,029.46	1,265,344,048.48
股东权益合计	1,375,945,910.24		291,729.70	1,376,237,639.94

对于2020年度财务报表中披露的重大经营租赁尚未支付的最低租赁付款额，本公司按照2021年1月1日作为承租人的增量借款利率，将原租赁准则下披露的尚未支付的最低经营租赁付款额调整为新租赁准则下确认的租赁负债的调节表如下：

单元：元

2020年12月31日重大经营租赁最低租赁付款额	A	8,823,952.58
减：采用简化处理的短期租赁	B	
减：采用简化处理的低价值资产租赁	C	
加（或减）：重新评估租赁期对最低租赁付款额的调整	D	
加（或减）：取决于指数或比率的可变租赁付款额调节	E	
小计	$F=A-B-C+/-D+/-E$	8,823,952.58
减：增值税	G	420,188.11
调整后的经营租赁承诺	$H=F-G$	8,403,764.47
2021年1月1日经营租赁付款额现值	I	7,700,412.89
加：2020年12月31日应付融资租赁款	J	
2021年1月1日租赁负债	$K=I+J$	7,700,412.89
其中：一年内到期的非流动负债		2,071,847.70

2021年1月1日使用权资产的账面价值构成如下：

单元：元

项目	2021年01月01日
使用权资产：	

项目	2021年01月01日
对于首次执行日前的经营租赁确认的使用权资产	12,954,054.60
原租赁准则下确认的融资租入资产	
合计	12,954,054.60

执行新租赁准则对2021年度财务报表项目的影响如下：

单位：元

合并资产负债表项目	2021.12.31 报表数	假设按原租赁准则	增加/减少 (-)
资产：			
预付款项	25,483,131.36	26,243,647.63	-760,516.27
使用权资产	15,578,112.05		15,578,112.05
长期待摊费用	10,669,609.84	13,866,276.87	-3,196,667.03
资产总计	51,730,853.25	40,109,924.50	11,620,928.75
负债：			
一年内到期的非流动负债	4,963,476.13	1,609,534.20	3,353,941.93
租赁负债	8,159,623.04		8,159,623.04
负债总计	13,123,099.17	1,609,534.20	11,513,564.97
股东权益：			
盈余公积	115,182,184.16	115,186,781.94	-4,597.78
未分配利润	891,678,181.97	891,566,220.41	111,961.56
股东权益合计	1,006,860,366.13	1,006,753,002.35	107,363.78

续表：

单位：元

合并利润表项目	2021 年度报表数	假设按原租赁准则	增加/减少 (-)
营业成本	4,670,010,866.15	4,670,138,836.19	-127,970.04
财务费用	177,233,486.52	176,809,123.52	424,363.00
管理费用	191,854,312.44	191,966,339.48	-112,027.04

作为出租人

根据新租赁准则，本公司无需对其作为出租人的租赁按照衔接规定进行调整，但需自首次执行新租赁准则之日按照新租赁准则进行会计处理。

七、与上年度财务报告相比，合并报表范围发生变化的情况说明

适用 不适用

八、聘任、解聘会计师事务所情况

现聘任的会计师事务所

境内会计师事务所名称	致同会计师事务所（特殊普通合伙）
境内会计师事务所报酬	170 万元
境内会计师事务所审计服务的连续年限	10
境内会计师事务所注册会计师姓名	吴亮、蒋晓明
境内会计师事务所注册会计师审计服务的连续年限	吴亮（1 年）、蒋晓明（3 年）

当期是否改聘会计师事务所

是 否

聘请内部控制审计会计师事务所、财务顾问或保荐人情况

适用 不适用

九、年度报告披露后面临退市情况

适用 不适用

十、破产重整相关事项

适用 不适用

公司报告期末未发生破产重整相关事项。

十一、重大诉讼、仲裁事项

适用 不适用

本报告期公司无重大诉讼、仲裁事项。

其他诉讼事项见“第十节 财务报告”之“十四、承诺和或有事项”之“2、或有事项”。

十二、处罚及整改情况

适用 不适用

名称/姓名	类型	原因	调查处罚类型	结论（如有）	披露日期	披露索引
中化岩土集团股份有限公司、成都兴城人居地产投资集团有限公司	其他	公司关联方人居地产未在嘉之鼎不再纳入公司合并范围前完成 420 万元借款清偿，形成非经营性资金占用。	其他	2019 年 12 月 31 日，公司与人居地产签署的《嘉之鼎置业有限公司股权转让合同》中约定嘉之鼎将于 2020 年 6 月 30 日前归还 420 万元欠款。2020 年 6 月，公司如期收回前述欠款。	2021 年 09 月 17 日	深圳证券交易所网站 http://www.szse.cn/
吴延炜	董事	持有中化岩土股份比例变动达到 5% 时未按照相关规	被证券交易所采取纪律		2021 年 10 月 21 日	深圳证券交易所网站

名称/姓名	类型	原因	调查处罚类型	结论（如有）	披露日期	披露索引
		定停止交易并履行信息披露义务。	处分			http://www.szse.cn/
吴延炜	董事	持有中化岩土股份比例变动达到 5% 时未停止交易并履行报告和公告义务。	中国证监会采取行政监管措施			

十三、公司及其控股股东、实际控制人的诚信状况

适用 不适用

十四、重大关联交易

1、与日常经营相关的关联交易

√ 适用 □ 不适用

关联交易方	关联关系	关联交易类型	关联交易内容	关联交易定价原则	关联交易价格	关联交易金额（万元）	占同类交易金额的比例	获批的交易额度（万元）	是否超过获批额度	关联交易结算方式	可获得的同类交易市价	披露日期	披露索引
成都建工预筑科技有限公司	同受控股股东控制	向关联人采购商品	采购商品	市场价格	市场价格	7,724.28	1.80%	13,000.00	否	按合同约定	市场价格	2021年04月20日	详见巨潮资讯网《关于2021年度公司日常关联交易预计的公告》（公告编号：2021-040）
成都建工赛利混凝土有限公司	同受控股股东控制	向关联人采购商品	采购商品	市场价格	市场价格	445.33	0.10%	8,000.00	否	按合同约定	市场价格	2021年04月20日	详见巨潮资讯网《关于2021年度公司日常关联交易预计的公告》（公告编号：2021-040）
成都建工建材有限责任公司	同受控股股东控制	向关联人采购商品	采购商品	市场价格	市场价格	5,002.02	1.17%	5,002.02	是	按合同约定	市场价格	2021年09月28日	详见巨潮资讯网《关于全资子公司北京场道市政工程集团有限公司签订合同暨关联交易的公告》（公告编号：2021-084）
成都建工睿睿建材有限公司	同受控股股东控制	向关联人采购商品	采购商品	市场价格	市场价格	4,517.05	1.05%	4,639.62	否	按合同约定	市场价格	2021年11月12日	详见巨潮资讯网《关于全资子公司北京场道市政工程集团有限公司签订合同暨关联交易的公告》（公告编号：2021-101）
成都兴城集团及其他下属企业	控股股东或同受控股股东控制	向关联人采购商品	采购商品	市场价格	市场价格	496.09	0.12%	1,000.00	否	按合同约定	市场价格	2021年04月20日	详见巨潮资讯网《关于2021年度公司日常关联交易预计的公告》（公告编号：2021-040）
成都建工第六建筑工程	同受控股股东控制	接受关联人提供劳务	接受劳务	市场价格	市场价格	9,455.16	2.20%	12,000.00	否	按合同约定	市场价格	2021年04月20日	详见巨潮资讯网《关于2021年度公司日常关联交易预计的公告》（公告编号：2021-040）

中化岩土集团股份有限公司 2021 年年度报告全文

关联交易方	关联关系	关联交易类型	关联交易内容	关联交易定价原则	关联交易价格	关联交易金额(万元)	占同类交易金额的比例	获批的交易额度(万元)	是否超过获批额度	关联交易结算方式	可获得的同类交易市价	披露日期	披露索引
有限公司		务											
成都兴城集团	控股股东	向关联方提供劳务	提供劳务	公开招投标	公开招投标	120,088.12	25.31%	160,000.00	否	按合同约定	参照国家、地方政府定价、市场价格	2021年04月20日	详见巨潮资讯网《关于2021年度公司日常关联交易预计的公告》(公告编号:2021-040)
成都医投	同受控股股东控制	向关联方提供劳务	提供劳务	公开招投标	公开招投标	7,639.63	1.61%		否	按合同约定	参照国家、地方政府定价、市场价格	2021年04月20日	详见巨潮资讯网《关于2021年度公司日常关联交易预计的公告》(公告编号:2021-040)
嘉之鼎	同受控股股东控制	向关联方提供劳务	提供劳务	市场价格	市场价格	5,030.83	1.06%	20,000.00	否	按合同约定	市场价格	2021年04月20日	详见巨潮资讯网《关于2021年度公司日常关联交易预计的公告》(公告编号:2021-040)
成都兴城集团的其他下属企业	同受控股股东控制	向关联方提供劳务	提供劳务	市场价格	市场价格	55.57	0.01%	800.00	否	按合同约定	市场价格	2021年04月20日	详见巨潮资讯网《关于2021年度公司日常关联交易预计的公告》(公告编号:2021-040)
成都兴城集团及其下属企业	控股股东或同受控股股东控制	向关联方承租资产	租赁土地、房屋	市场价格	市场价格	528.53	41.93%	840.00	否	按合同约定	市场价格	2021年04月20日	详见巨潮资讯网《关于2021年度公司日常关联交易预计的公告》(公告编号:2021-040)
合计				——	——	160,982.61		225,281.64	——	——	——	——	——
大额销货退回的详细情况				无。									
按类别对本期将发生的日常关联交易进行总金额预计的,在报告期内的实际履行				2021年4月16日,公司召开第四届董事会第二次会议、第四届监事会第二次会议,审议通过了《关于2021年度公司日常关联交易预计的议案》,并于2021年5月11日召开2020年度股东大会,审议通过了该议案。2021年9月27日,公司召开第四届董事会第八次临时									

中化岩土集团股份有限公司 2021 年年度报告全文

关联交易方	关联关系	关联交易类型	关联交易内容	关联交易定价原则	关联交易价格	关联交易金额（万元）	占同类交易金额的比例	获批的交易额度（万元）	是否超过获批额度	关联交易结算方式	可获得的同类交易市价	披露日期	披露索引
情况（如有）													
													会议、第四届监事会第五次临时会议，审议通过了《关于全资子公司北京场道市政工程集团有限公司签订合同暨关联交易的议案》，同意公司全资子公司北京场道与成都建工建材有限责任公司签订材料采购合同。2021年11月11日，公司召开第四届董事会第十一次临时会议、第四届监事会第八次临时会议，审议通过了《关于全资子公司北京场道市政工程集团有限公司签订合同暨关联交易的议案》，同意公司全资子公司北京场道与成都建工蓉睿建材有限公司签订商品混凝土供应合同。报告期内，公司与成都建工预筑科技有限公司、成都建工赛利混凝土有限公司、成都建工建材有限责任公司、成都建工蓉睿建材有限公司、成都兴城集团及其他下属企业发生采购商品交易共计 18,184.77 万元，主要为采购混凝土、钢材；与成都建工第六建筑工程有限公司发生接受劳务交易 9,455.16 万元，主要为工程施工；与成都兴城集团、成都医投、嘉之鼎、成都兴城集团的其他下属企业发生提供劳务交易共计 132,814.15 万元，主要为工程施工；与成都兴城集团及其下属企业发生承租资产交易共计 528.53 万元，主要为租赁房屋和土地。报告期内，各类别日常关联交易实际发生额均未超过预计金额。

2、资产或股权收购、出售发生的关联交易

适用 不适用

公司报告期未发生资产或股权收购、出售的关联交易。

3、共同对外投资的关联交易

适用 不适用

公司报告期未发生共同对外投资的关联交易。

4、关联债权债务往来

适用 不适用

是否存在非经营性关联债权债务往来

是 否

公司报告期不存在非经营性关联债权债务往来。

5、与存在关联关系的财务公司的往来情况

适用 不适用

公司与存在关联关系的财务公司与关联方之间不存在存款、贷款、授信或其他金融业务。

6、公司控股的财务公司与关联方的往来情况

适用 不适用

公司控股的财务公司与关联方之间不存在存款、贷款、授信或其他金融业务。

7、其他重大关联交易

适用 不适用

公司报告期无其他重大关联交易。

十五、重大合同及其履行情况

1、托管、承包、租赁事项情况

(1) 托管情况

适用 不适用

公司报告期不存在托管情况。

(2) 承包情况

适用 不适用

公司报告期不存在承包情况。

(3) 租赁情况

适用 不适用

公司报告期不存在租赁情况。

2、重大担保

适用 不适用

单位：万元

公司及其子公司对外担保情况（不包括对子公司的担保）								
担保对象名称	担保额度相关公告披露日期	担保额度	实际发生日期	实际担保金额	担保类型	担保期	是否履行完毕	是否为关联方担保
报告期内审批的对外担保额度合计（A1）			报告期内对外担保实际发生额合计（A2）					
报告期末已审批的对外担保额度合计（A3）			报告期末实际对外担保余额合计（A4）					
公司对子公司的担保情况								
担保对象名称	担保额度相关公告披露日期	担保额度	实际发生日期	实际担保金额	担保类型	担保期	是否履行完毕	是否为关联方担保
北京场道	2020年10月23日	10,300	2021年07月08日	5,300	连带责任保证	自主合同项下的借款期限届满之次日起三年	否	是
北京场道	2020年10月23日	3,000	2021年01月13日	3,000	连带责任保证	自本合同生效之日起至主合同项下债务履行期限届满之日后三年止	否	是
北京场道	2020年10月23日	3,000	2021年01月13日	3,000	连带责任保证	自本合同生效之日起至主合同项下债务履行期限届满之日后三年止	否	是
北京场道	2020年10月23日	5,000	2021年07月28日	5,000	连带责任保证	自本合同生效之日起至主合同项下债务履行期限届满之日后三年止	否	是
北京场道	2021年10月21日	5,000	2021年12月14日	5,000	连带责任保证	自本合同生效之日起至主合同项下债务履行期限届满之日后三年止	否	是
北京场道	2020年10月23日	80	2021年08月11日	80	连带责任保证	自本合同生效之日起至主合同项下债务履行期限届满之日后三年止	否	是
北京场道	2020年10月23日	80	2021年08月11日	80	连带责任保证	自本合同生效之日起至主合同项下债务履行期限届满之日后三年止	否	是
北京场道	2020年10月23日	80	2021年08月11日	80	连带责任保证	自本合同生效之日起至主合同项下债务履行期限届满之日后三年止	否	是

	日		日		证	务履行期限届满之日后三年止		
北京场道	2021年10月21日	3,901.94	2021年12月20日	3,901.94	连带责任保证	自本合同生效之日起至主合同项下债务履行期限届满之日后三年止	否	是
北京场道	2020年10月23日	10,000	2021年05月19日	5,000	连带责任保证	本合同项下所担保的债务逐笔单独计算保证期间,各债务保证期间为该笔债务履行期限届满之日起三年	否	是
北京场道	2021年10月21日	20,000	2021年12月16日	16,162.63	连带责任保证	根据主合同项下各笔主债务的债务履行期限分别计算,每一笔主债务项下的保证期间为,自该笔债务履行期限届满之日起,计至全部主合同项下最后到期的主债务履行期限届满之日后三年止	否	是
北京场道	2020年10月23日	9,000	2021年10月21日	5,000	连带责任保证	根据主合同项下债权人对债务人所提供的每笔融资分别计算,就每笔融资而言,保证期间为该笔融资项下债务履行期限届满之日起三年	否	是
北京场道	2019年10月11日	27,500	2020年08月14日	27,500	连带责任保证	主合同下被担保债务的履行期届满之日起两年	否	是
北京场道	2019年10月11日	5,000	2020年05月19日	3,000	连带责任保证	主合同约定的债务人债务履行期限届满之日起两年	否	是
北京场道	2020年10月23日	1,500	2021年08月06日	1,500	连带责任保证	自本合同生效之日起至主合同项下债务履行期(包括展期、延期)届满之日后满三年之日止	否	是
北京场道	2021年10月21日	1,500	2021年12月16日	1,500	连带责任保证	自本合同生效之日起至主合同项下债务履行期(包括展期、延期)届满之日后满三年之日止	否	是
上海强劲	2020年10月23日	3,000	2021年07月16日	3,000	连带责任保证	本合同项下所担保的债务逐笔单独计算保证期间,各债务保证期间为该笔债务履行期限届满之日起三年	否	是
上海强劲	2019年04月29日	8,500	2019年07月29日	8,390	连带责任保证	自每笔债务履行期限届满之日起,计至全部主合同项下最后到期的主债务的债务履行期限届满之日后两年止	否	是
上海强劲	2019年04月29日	5,000	2019年12月01日	4,995	连带责任保证	自每笔债权合同债务履行期限届满之日起至该债权合同约定的债务履行期限届满之日后两年止	否	是
上海强劲	2020年04月23日	2,000	2020年04月26日	2,000	连带责任保证	主合同项下每一笔债务履行期限届满之日起两年	否	是
上海强劲	2020年10月23日	2,000	2021年04月12日	2,000	连带责任保证	自主合同约定的主债务履行期届满之日起三年	否	是
上海强劲	2020年10月23日	1,000	2021年09月08日	1,000	连带责任保	自主合同约定的主债务履行期届满之	否	是

	日		日		证	日起三年		
上海强劲	2020年04月23日	1,000	2020年08月14日	1,000	连带责任保证	主合同下被担保债务的履行期届满之日起两年	否	是
上海强劲	2020年10月23日	3,000	2021年09月22日	3,000	连带责任保证	主合同约定的债务人债务履行期限届满之日起两年	否	是
上海强劲	2020年10月23日	2,000	2021年09月27日	2,000	连带责任保证	主合同约定的债务人债务履行期限届满之日起两年	否	是
上海强劲	2020年10月23日	3,000	2021年09月27日	3,000	连带责任保证	主合同约定的债务人债务履行期限届满之日起两年	否	是
上海强劲	2021年10月21日	2,000	2021年11月02日	2,000	连带责任保证	主合同约定的债务人债务履行期限届满之日起两年	否	是
上海强劲	2020年10月23日	4,000	2021年08月11日	4,000	连带责任保证	主合同约定的债务人债务履行期限届满之日起三年	否	是
上海远方	2019年04月29日	7,000	2019年10月16日	5,752.74	连带责任保证	主合同项下最后到期的主债务履行期限届满之日后两年止	否	是
上海远方	2020年10月23日	2,500	2021年10月18日	2,500	连带责任保证	主债务履行期限届满之日起三年	否	是
上海远方	2020年04月23日	1,000	2020年06月22日	1,000	连带责任保证	主合同项下每一笔债务履行期限届满之日起两年	否	是
上海远方	2020年10月23日	2,000	2021年09月26日	2,000	连带责任保证	主合同约定的主债务履行期限届满之日起三年	否	是
上海远方	2020年04月23日	4,500	2020年08月14日	4,500	连带责任保证	主合同下被担保债务的履行期届满之日起两年	否	是
上海远方	2020年10月23日	4,000	2021年04月13日	4,000	连带责任保证	自本保证书生效之日起至主合同项下债务到期（包括展期到期）后满三年之日止	否	是
上海远方	2020年10月23日	2,000	2021年06月16日	2,000	连带责任保证	主合同项下债务履行期限届满之日起三年	否	是
上海远方	2020年10月23日	2,000	2021年08月19日	2,000	连带责任保证	主合同项下债务履行期限届满之日起三年	否	是
上海远方	2020年10月23日	2,000	2021年09月01日	2,000	连带责任保证	主合同项下债务履行期限届满之日起三年	否	是
上海远方	2020年10月23日	4,000	2021年08月13日	4,000	连带责任保证	主合同约定的债务人履行债务期限届满之日起二年	否	是
上海远方	2020年04月23日	1,000	2020年07月14日	1,000	连带责任保证	主债权发生期间届满之日起两年	否	是
上海力行	2020年03月26日	5,000	2020年05月13日	4,600	连带责任保证	按债权人对债务人每笔债权分别计算，自每笔债权合同债务履行期限届满之日起至该债权合同约定的债务履行	否	是

						期届满之日后两年止		
上海力行	2020年03月26日	3,000	2021年03月16日	3,000	连带责任保证	按债权人对债务人每笔债权分别计算,自每笔债权合同债务履行期届满之日起至该债权合同约定的债务履行期届满之日后两年止	否	是
上海力行	2020年03月26日	1,000	2020年08月14日	500	连带责任保证	主合同下被担保债务的履行期届满之日起两年	否	是
上海力行	2020年03月26日	4,000	2020年09月04日	3,000	连带责任保证	主合同项下每笔债务履行期届满之日起2年	否	是
上海力行	2020年03月26日	2,500	2020年12月04日	1,000	连带责任保证	自保证书生效之日起至主合同项下债务到期(包括提前到期、展期到期)后满三年之日止	否	是
强劲国际	2021年02月26日	5,069.12	2021年02月26日	5,069.12	连带责任保证	债权人垫付款项之日起三年	否	是
报告期内审批对子公司担保额度合计(B1)		210,000.00		报告期内对子公司担保实际发生额合计(B2)		177,385.49		
报告期末已审批的对子公司担保额度合计(B3)		194,011.06		报告期末对子公司实际担保余额合计(B4)		169,411.43		
子公司对子公司的担保情况								
担保对象名称	担保额度相关公告披露日期	担保额度	实际发生日期	实际担保金额	担保类型	担保期	是否履行完毕	是否为关联方担保
报告期内审批对子公司担保额度合计(C1)				报告期内对子公司担保实际发生额合计(C2)				
报告期末已审批的对子公司担保额度合计(C3)				报告期末对子公司实际担保余额合计(C4)				
公司担保总额(即前三大项的合计)								
报告期内审批担保额度合计(A1+B1+C1)		210,000.00		报告期内担保实际发生额合计(A2+B2+C2)		177,385.49		
报告期末已审批的担保额度合计(A3+B3+C3)		194,011.06		报告期末实际担保余额合计(A4+B4+C4)		169,411.43		
实际担保总额(即A4+B4+C4)占公司净资产的比例				46.33%				
其中:								
为股东、实际控制人及其关联方提供担保的余额(D)								
直接或间接为资产负债率超过70%的被担保对象提供的债务担保余额(E)				157,311.43				

担保总额超过净资产 50%部分的金额 (F)	
上述三项担保金额合计 (D+E+F)	157,311.43
对未到期担保合同, 报告期内已发生担保责任或有证据表明有可能承担连带清偿责任的情况说明 (如有)	
违反规定程序对外提供担保的说明 (如有)	

采用复合方式担保的具体情况说明

3、委托他人进行现金资产管理情况

(1) 委托理财情况

适用 不适用

公司报告期不存在委托理财。

(2) 委托贷款情况

适用 不适用

公司报告期不存在委托贷款。

4、其他重大合同

适用 不适用

公司报告期不存在其他重大合同。

十六、其他重大事项的说明

适用 不适用

1、公开发行可转换公司债券

经公司2017年7月7日召开第三届董事会第二次临时会议、2017年7月25日召开2017年第三次临时股东大会审议通过《关于公司符合公开发行可转换公司债券条件的议案》、《关于公司本次公开发行可转换公司债券方案的议案》、《关于公司公开发行可转换公司债券预案的议案》等议案。

2017年11月16日, 公司召开了第三届董事会第八次临时会议, 审议通过了《关于调整本次公开发行可转换公司债券募集资金规模及其用途的议案》等议案。

2017年11月20日, 中国证券监督管理委员会第十七届发行审核委员会2017年第47次发行审核委员会工作会议对公司公开发行可转换公司债券的申请进行了审核。公司本次公开发行可转换公司债券的申请获得通过。

2017年12月29日, 公司收到中国证监会《关于核准中化岩土集团股份有限公司公开发行可转换公司债券的批复》。核准公司向社会公开发行面值总额60,366万元可转换公司债券。

2018年3月12日, 公司召开了第三届董事会第十二次临时会议审议通过了《关于公开发行可转换公司债券方案的议案》, 并披露了《公开发行可转换公司债券募集说明书》、《公开发行可转换公司债券发行公告》等文件。本次发行人民币60,366万元可转债, 每张面值为人民币100元, 共计603.66万张。

2018年3月21日, 公司披露了《公开发行可转换公司债券发行结果公告》。

2018年4月23日, 公司披露了《公开发行可转换公司债券上市公告书》。

2018年9月21日, 公司可转换债券开始转股, 转股期限自2018年9月21日起至2024年3月15日止。

2021年6月26日，公司于巨潮资讯网披露了《关于向下修正可转换公司债券转股价格的公告》，修正后的可转换公司债券转股价格为3.13元/股。截止2021年12月31日，剩余可转债余额为6,028,240张。

2、中期票据

为进一步拓宽融资渠道，优化财务结构，降低融资成本，增强资金管理的灵活性，根据《中华人民共和国公司法》、《银行间债券市场非金融企业债务融资工具管理办法》等有关规定，结合公司发展需要，拟向中国银行间市场交易商协会申请注册发行不超过13亿元的中期票据。经公司2018年6月4日召开的第三届董事会第十五次临时会议、2018年6月20日召开的2018年第二次临时股东大会审议通过《关于公司申请发行中期票据的议案》。

2019年4月，公司收到中国银行间市场交易商协会签发的《接受注册通知书》，中国银行间市场交易商协会同意接受公司中期票据的注册，注册金额为8亿元。

2020年9月发行了公司第一期中期票据，本次发行规模为8亿元人民币，2020年9月7日该募集资金已全部到账。

3、公司债券

2020年5月15日，公司召开第三届董事会第四十二次临时会议，审议通过《关于公司符合公开发行公司债券条件的议案》、《关于公司公开发行公司债券的议案》和《关于提请股东大会授权董事会或董事会授权人士全权办理本次发行公司债券相关事宜的议案》，公司拟面向专业投资者公开发行不超过人民币10亿元（含10亿元）的公司债券。具体内容详见公司刊登于巨潮资讯网的《关于公开发行公司债券的公告》。2020年6月10日召开的2020年第三次临时股东大会审议通过了相关议案。

4、延长募集资金投资项目实施期限

2019年8月26日，公司第三届董事会第三十次会议审议通过《关于延长募集资金投资项目实施期限的议案》，同意延长“香港国际机场第三跑道系统项目之设备购置项目”的实施期限。公司监事会、独立董事、保荐机构已对上述事项发表同意意见。具体内容详见公司刊登于巨潮资讯网《关于延长募集资金投资项目实施期限的公告》。

2020年4月21日，公司第三届董事会第三十九次会议审议通过《关于延长募集资金投资项目实施期限的议案》，同意延长“浙江安吉通用航空机场配套产业项目”的实施期限。公司监事会、独立董事、保荐机构已对上述事项发表同意意见。具体内容详见公司刊登于巨潮资讯网《关于延长募集资金投资项目实施期限的公告》。

2021年4月16日，公司第四届董事会第二次会议、第四届监事会第二次会议，审议通过《关于延长募集资金投资项目实施期限的议案》，同意延长“浙江安吉通用航空机场配套产业项目”的实施期限。公司监事会、独立董事、保荐机构已对上述事项发表同意意见。具体内容详见公司刊登于巨潮资讯网《关于延长募集资金投资项目实施期限的公告》。

5、董事会、监事会换届选举及总经理变动

2021年3月10日，公司第三届董事会第五十二次临时会议审议通过《关于董事会换届暨选举第四届董事会非独立董事的议案》及《关于董事会换届暨选举第四届董事会独立董事的议案》，选举吴延炜先生、邓明长先生、连文致先生、肖兵兵先生、宋伟民先生、刘忠池先生、周延女士、童盼女士、庄卫林先生为第四届董事会董事。2021年3月9日，公司召开第三届职工代表大会第五次会议，选举王璇女士为第四届监事会职工代表监事。2021年3月10日，公司召开第三届监事会第三十六次临时会议审议通过《关于监事会换届暨选举第四届监事会非职工代表监事的议案》，选举杨勇先生、王永刚先生为第四届监事会监事，与2021年3月9日召开的第三届职工代表大会第五次会议中选举的职工代表监事王璇女士共同组成第四届监事会。上述议案于2021年3月26日召开的2021年第一次临时股东大会审议通过，第四届董事会董事、监事会监事即日起任职生效。具体内容详见公司刊登于巨潮资讯网的《第三届董事会第五十二次临时会议决议公告》、《关于选举职工代表监事的公告》、《第三届监事会第三十六次临时会议决议公告》及《2021年第一次临时股东大会决议公告》。

2021年1月22日，公司召开第三届董事会第五十次临时会议审议通过《关于聘任总经理的议案》，因吴延炜先生辞去公司总经理职务，经公司董事会研究，董事会提名委员会提名及资格审核，公司聘任邓明长先生为公司总经理。任期自董事会审议通过之日起至第三届董事会届满为止。具体内容详见公司刊登于巨潮资讯网的《关于总经理辞职及聘任总经理、副总经理的公告》。2021年3月26日，公司召开第四届董事会第一次临时会议审议通过《关于聘任公司总经理的议案》，具体内容详见公司刊登于巨潮资讯网的《第四届董事会第一次临时会议决议公告》。

6、部分募集资金投资项目结项并将节余资金永久补充流动资金

2021年4月16日，公司第四届董事会第二次会议、第四届监事会第二次会议，审议通过《关于部分募集资金投资项目结项并将节余资金永久补充流动资金的议案》，将结项后的节余募集资金全部用于永久性补充公司流动资金，用于日常经营活

动。公司监事会、独立董事、保荐机构已对上述事项发表同意意见。具体内容详见公司刊登于巨潮资讯网《关于部分募集资金投资项目结项并将节余资金永久补充流动资金的公告》。

7、回购并注销公司重大资产重组标的资产未完成业绩承诺对应股份暨关联交易

2021年4月26日，公司第四届董事会第三次临时会议审议通过《关于回购并注销公司重大资产重组标的资产未完成业绩承诺对应股份暨关联交易的议案》，根据公司与主题纬度的原股东王永刚等18名自然人股东签署的《发行股份购买资产协议的附条件生效协议》、《发行股份及支付现金购买资产的附条件生效协议之补充协议》、《盈利预测补偿协议》及《盈利预测补偿协议的补充协议》，业绩承诺方承诺2016年、2017年、2018年、2019年、2020年实现的经审计的税后净利润（净利润以扣除非经常性损益前后孰低者为计算依据）分别不低于人民币910万元、1,100万元、1,300万元、1,300万元、1,300万元。由于主题纬度2016-2020年度实现的累计净利润少于2016-2020年度累计业绩承诺金额，业绩承诺方拟以持有的公司股份进行业绩补偿。经计算，上述应补偿股份数量合计为267,384股，公司以1元总价回购全部补偿股份并进行注销。公司监事会、独立董事已对上述事项发表同意意见。具体内容详见公司刊登于巨潮资讯网《关于回购并注销公司重大资产重组标的资产未完成业绩承诺对应股份暨关联交易的公告》。2021年5月11日，公司召开2020年度股东大会审议通过了上述议案。

2021年5月12日，公司于巨潮资讯网披露了《关于回购注销业绩承诺补偿股份的债权人通知暨减资公告》，本次回购注销部分限制性股票导致公司注册资本减少，根据《中华人民共和国公司法》等相关法律、法规的规定，公司特此通知债权人。

2021年6月9日，公司于巨潮资讯网披露了《关于召开“岩土转债”2021年第一次债券持有人会议的通知》，会议审议《关于债券持有人不要求公司提前清偿“岩土转债”项下债务及提供担保的议案》。

2021年6月26日，公司于巨潮资讯网披露了《岩土转债2021年第一次债券持有人会议决议公告》，会议审议并通过了《关于债券持有人不要求公司提前清偿“岩土转债”项下的债务及提供担保的议案》。

2021年7月30日，公司于巨潮资讯网披露了《关于公司重大资产重组标的资产未完成业绩承诺对应股份回购注销完成的公告》，公司总股本减少267,384股。

8、债务重组

2021年12月16日，公司于巨潮资讯网披露了《关于实施债务重组的公告》，为尽快解决公司债权清偿问题，公司拟与延安投资公司、延安新区管委会签订《商业项目抵顶工程款协议书》；延安投资公司以其持有的在建商业性质房产用于抵顶其欠付公司的已到期工程款21,608.91万元，在建商业性质房产评估金额27,817.99万元超过前述所欠付工程款的差额6,209.08万元由公司现金方式支付给延安投资公司。为解决工程款支付问题，公司全资子公司北京场道市政工程集团有限公司（以下简称“北京场道”）拟与延安投资公司、延安新区管委会签订《协议书》；延安新区管委会应付北京场道已到期工程款18,864.44万元，经三方一致同意，延安新区管委会拟分期向北京场道支付18,200.00万元，北京场道承诺购买延安投资公司开发建设的价值总计人民币7,013.76万元的住宅性质商品房38套。

9、增加部分募集资金投资项目实施主体

2022年4月8日，公司第四届董事会第十四次会议、第四届监事会第十一次会议，审议通过《关于增加部分募集资金投资项目实施主体的议案》，同意公司新增全资子公司上海强劲为募集资金投资项目“香港国际机场第三跑道系统项目之设备购置项目”的实施主体。公司监事会、独立董事、保荐机构已对上述事项发表同意意见。具体内容详见公司刊登于巨潮资讯网《关于增加部分募集资金投资项目实施主体的公告》。

十七、公司子公司重大事项

√ 适用 □ 不适用

临时公告名称	临时公告披露日期	临时公告披露网站名称
关于全资子公司收到中标通知书暨关联交易的公告	2021年02月05日	巨潮资讯网
关于全资子公司中标项目签订合同暨关联交易的公告	2021年02月10日	巨潮资讯网
关于全资子公司为项目第一中标候选人暨关联交易的提示性公告	2021年03月12日	巨潮资讯网
关于全资子公司收到中标通知书暨关联交易的公告	2021年03月23日	巨潮资讯网

临时公告名称	临时公告披露日期	临时公告披露网站名称
关于全资子公司中标项目签订合同暨关联交易的公告	2021年04月17日	巨潮资讯网
关于2021年度公司日常关联交易预计的公告	2021年04月20日	巨潮资讯网
关于全资子公司北京场道市政工程集团有限公司签订合同暨关联交易的公告	2021年09月28日	巨潮资讯网
关于全资子公司北京场道市政工程集团有限公司签订合同暨关联交易的公告	2021年11月12日	巨潮资讯网
关于全资子公司为项目第一中标候选人暨关联交易的提示性公告	2021年12月01日	巨潮资讯网
关于全资子公司收到中标通知书暨关联交易的公告	2021年12月10日	巨潮资讯网
关于全资子公司中标项目签订合同暨关联交易的公告	2021年12月24日	巨潮资讯网
关于全资子公司收到中标通知书暨关联交易的公告	2022年3月14日	巨潮资讯网
关于全资子公司中标项目签订合同暨关联交易的公告	2022年3月31日	巨潮资讯网
关于2022年度公司日常关联交易预计的公告	2022年4月12日	巨潮资讯网

第七节 股份变动及股东情况

一、股份变动情况

1、股份变动情况

单位：股

	本次变动前		本次变动增减（+，-）					本次变动后	
	数量	比例	发行新股	送股	公积金转股	其他	小计	数量	比例
一、有限售条件股份	447,840,889	24.80%				-140,694,512	-140,694,512	307,146,377	17.01%
1、国家持股									
2、国有法人持股									
3、其他内资持股	447,840,889	24.80%				-140,694,512	-140,694,512	307,146,377	17.01%
其中：境内法人持股									
境内自然人持股	447,840,889	24.80%				-140,694,512	-140,694,512	307,146,377	17.01%
4、外资持股									
其中：境外法人持股									
境外自然人持股									
二、无限售条件股份	1,357,734,810	75.20%				140,458,565	140,458,565	1,498,193,375	82.99%
1、人民币普通股	1,357,734,810	75.20%				140,458,565	140,458,565	1,498,193,375	82.99%
2、境内上市的外资股									
3、境外上市的外资股									
4、其他									
三、股份总数	1,805,575,699	100.00%				-235,947	-235,947	1,805,339,752	100.00%

股份变动的原因

√ 适用 □ 不适用

1、根据《上市公司董事、监事和高级管理人员所持本公司股份及其变动管理规则》等有关规定，中国证券登记结算有限责任公司深圳分公司对公司董事、监事和高级管理人员所持本公司2020年度股份锁定额度及可转让额度进行了年度核算，所持有的部分高管锁定股股份转为无限售条件股份。

2、公司2016年发行股份购买资产非公开发行的部分股份解除限售。

3、2021年公司总股本减少267,384股，为公司重大资产重组标的资产未完成业绩承诺对应股份回购注销所致。

4、2021年公司总股本增加31,437股，为公司2018年3月15日公开发行的603.66万张可转换公司债券中2,279张债券转股所致。

股份变动的批准情况

√ 适用 □ 不适用

1、公司于2016年12月1日收到中国证监会出具的《关于核准中化岩土工程股份有限公司向王健等发行股份购买资产的批

复》（证监许可[2016]2843号），核准公司向王健、吴湘蕾、王永刚等22名股东发行股份购买相关资产，其股份于2016年12月28日在深圳证券交易所上市。根据《上市公司重大资产重组管理办法》等规则的相关规定，王健、吴湘蕾、王永刚承诺取得的本次发行的股份自上市之日起三十六个月内不得转让。锁定期届满后十二个月内转让的股份不超过其在本次交易所获得股份的25%，锁定期届满后二十四个月内转让的股份不超过其在本次交易所获得股份的50%，锁定期届满二十四个月之后可转让剩余股份。

2、公司于2021年4月26日召开第四届董事会第三次临时会议，于2021年5月11日召开2020年度股东大会，均审议通过了《关于回购并注销公司重大资产重组标的资产未完成业绩承诺对应股份暨关联交易的议案》。根据公司与主题纬度的原股东王永刚等18名自然人股东签署的《发行股份购买资产协议的附条件生效协议》《发行股份及支付现金购买资产的附条件生效协议之补充协议》《盈利预测补偿协议》及《盈利预测补偿协议的补充协议》，业绩承诺方承诺2016年、2017年、2018年、2019年、2020年实现的经审计的税后净利润（净利润以扣除非经常性损益前后孰低者为计算依据）分别不低于人民币910万元、1,100万元、1,300万元、1,300万元、1,300万元。由于主题纬度2016-2020年度实现的累计净利润少于2016-2020年度累计业绩承诺金额，业绩承诺方拟以持有的公司股份进行业绩补偿。经计算，上述应补偿股份数量合计为267,384股，公司以1元总价回购全部补偿股份并进行注销。

3、经中国证券监督管理委员会《关于核准中化岩土集团股份有限公司公开发行可转换公司债券的批复》（证监许可[2017]2384号）核准，公司于2018年3月15日公开发行了603.66万张可转换公司债券。经深交所《关于中化岩土集团股份有限公司可转换公司债券上市交易的通知》（深圳上[2018]163号）同意，公司发行的603,660,000元可转换公司债券自2018年4月25日起在深交所上市交易。根据相关规定和《中化岩土集团股份有限公司公开发行可转换公司债券募集说明书》的规定，本次发行的可转债转股期自可转债发行结束之日（2018年3月21日，即募集资金划至发行人账户之日）起满6个月后的第1个交易日起至可转债到期日止。（即2018年9月21日至2024年3月15日止）。

股份变动的过户情况

适用 不适用

股份变动对最近一年和最近一期基本每股收益和稀释每股收益、归属于公司普通股股东的每股净资产等财务指标的影响

适用 不适用

由于公司可转换公司债券转股以及公司重大资产重组标的资产未完成业绩承诺对应股份回购注销，公司股份总数由上年末1,805,575,699股变更为1,805,339,752股，按新股本1,805,339,752股摊薄计算，公司2021年度基本每股收益为-0.17元，稀释每股收益为-0.14元，归属于公司普通股股东的每股净资产为2.03元。

公司认为必要或证券监管机构要求披露的其他内容

适用 不适用

2、限售股份变动情况

适用 不适用

单位：股

股东名称	期初限售股数	本期增加限售股数	本期解除限售股数	期末限售股数	限售原因	解除限售日期
吴延炜	267,363,980		66,675,000	200,688,980	高管锁定股	高管锁定部分，在公司任职期间每年1月1日解除限售一部分，新增解除限售股份和原有解除限售的股份总计不超过上年12月31日持股总数的25%。
刘忠池	64,913,393		14,250,000	50,663,393	高管锁定股	高管锁定部分，在公司任职期间每年1月1日解除限售一部分，新增解除限售股份和原有解除限售的

股东名称	期初限售股数	本期增加限售股数	本期解除限售股数	期末限售股数	限售原因	解除限售日期
						股份总计不超过上年 12 月 31 日持股总数的 25%。
宋伟民	63,039,736		15,000,000	48,039,736	高管锁定股	高管锁定部分,在公司任职期间每年 1 月 1 日解除限售一部分,新增解除限售股份和原有解除限售的股份总计不超过上年 12 月 31 日持股总数的 25%。
王永刚	7,304,268		1,800,000	5,504,268	高管锁定股	1、首发后个人类限售股:2019 年 12 月 27 日其所持初始限售股份的 25%解除限售,2020 年 12 月 27 日其所持初始限售股份的 25%解除限售,2021 年 12 月 27 日解除剩余限售股份。2、高管锁定部分,在公司任职期间每年 1 月 1 日解除限售一部分,新增解除限售股份和原有解除限售的股份总计不超过上年 12 月 31 日持股总数的 25%。
王浩	1,875,000			1,875,000	高管锁定股	高管锁定部分,在公司任职期间每年 1 月 1 日解除限售一部分,新增解除限售股份和原有解除限售的股份总计不超过上年 12 月 31 日持股总数的 25%。
赵鹏	375,000			375,000	高管锁定股	高管锁定部分,在公司任职期间每年 1 月 1 日解除限售一部分,新增解除限售股份和原有解除限售的股份总计不超过上年 12 月 31 日持股总数的 25%。
梁富华	26,198,445		26,198,445	0	不适用	高管锁定部分,在离职后半年内,不得转让其所持本公司股票,2021 年 10 月全部解除限售。
王健	13,662,584		13,662,584	0	不适用	1、首发后个人类限售股:2019 年 12 月 27 日其所持初始限售股份的 25%解除限售,2020 年 12 月 27 日其所持初始限售股份的 25%解除限售,2021 年 12 月 27 日解除剩余限售股份。2、高管锁定部分,在离职后半年内,不得转让其所持本公司股票,2021 年 10 月全部解除限售。
吴湘蕾	3,108,483		3,108,483	0	不适用	首发后个人类限售股:2019 年 12 月 27 日其所持初始限售股份的

股东名称	期初限售股数	本期增加限售股数	本期解除限售股数	期末限售股数	限售原因	解除限售日期
						25%解除限售，2020年12月27日其所持初始限售股份的25%解除限售，2021年12月27日解除剩余限售股份。
合计	447,840,889	0	140,694,512	307,146,377	--	--

二、证券发行与上市情况

1、报告期内证券发行（不含优先股）情况

适用 不适用

2、公司股份总数及股东结构的变动、公司资产和负债结构的变动情况说明

适用 不适用

2021年公司总股本减少235,947股。其中减少267,384股，为公司重大资产重组标的资产未完成业绩承诺对应股份回购注销所致；增加31,437股，为公司2018年3月15日公开发行的603.66万张可转换公司债券中2,279张债券转股所致。

3、现存的内部职工股情况

适用 不适用

三、股东和实际控制人情况

1、公司股东数量及持股情况

单位：股

报告期末普通股股东总数	63,479	年度报告披露日前上一月末普通股股东总数	75,741	报告期末表决权恢复的优先股股东总数（如有）（参见注8）	0	年度报告披露日前上一月末表决权恢复的优先股股东总数（如有）（参见注8）	0	
持股 5%以上的股东或前 10 名股东持股情况								
股东名称	股东性质	持股比例	报告期末持股数量	报告期内增减变动情况	持有有限售条件的股份数量	持有无限售条件的股份数量	质押、标记或冻结情况	
							股份状态	数量
成都兴城投资集团有限公司	国有法人	29.28%	528,632,766			528,632,766	质押	226,556,889
吴延炜	境内自然人	11.22%	202,585,307	-65,000,000	200,688,980	1,896,327	质押	56,000,000
刘忠池	境内自然人	2.81%	50,671,191	-16,880,000	50,663,393	7,798	质押	50,671,191
宋伟民	境内自然人	2.66%	48,052,982	-16,000,000	48,039,736	13,246	质押	48,052,975

王亚凌	境内自然人	1.48%	26,800,000	-200,000		26,800,000		
柴建军	境内自然人	1.38%	25,000,000	25,000,000		25,000,000		
王锡良	境内自然人	1.30%	23,510,000	-2,275,000		23,510,000		
梁富华	境内自然人	1.27%	22,930,360	-7,500,900		22,930,360		
王秀格	境内自然人	1.02%	18,394,900	-5,049,800		18,394,900		
上海迎水投资管理有限公司一迎水绿洲9号私募证券投资基金	其他	0.94%	16,880,000	16,880,000		16,880,000		
战略投资者或一般法人因配售新股成为前10名股东的情况(如有)(参见注3)	不适用							
上述股东关联关系或一致行动的说明	上述股东中,成都兴城投资集团有限公司为成都市国有资产监督管理委员会持股100%的国有企业,为公司控股股东,吴延炜、刘忠池、宋伟民为公司董事,梁富华为公司第三届董事会董事(已于2021年3月26日离任)。公司控股股东与上述其他股东不存在关联关系,也不属于《上市公司收购管理办法》规定的一致行动人;未知其他股东之间是否存在关联关系或一致行动。							
上述股东涉及委托/受托表决权、放弃表决权情况的说明	不适用							
前10名股东中存在回购专户的特别说明(如有)(参见注10)	不适用							
前10名无限售条件股东持股情况								
股东名称	报告期末持有无限售条件股份数量	股份种类						
		股份种类	数量					
成都兴城投资集团有限公司	528,632,766	人民币普通股	528,632,766					
王亚凌	26,800,000	人民币普通股	26,800,000					
柴建军	25,000,000	人民币普通股	25,000,000					
王锡良	23,510,000	人民币普通股	23,510,000					
梁富华	22,930,360	人民币普通股	22,930,360					
王秀格	18,394,900	人民币普通股	18,394,900					
上海迎水投资管理有限公司一迎水绿洲9号私募证券投资基金	16,880,000	人民币普通股	16,880,000					
柴世忠	13,960,000	人民币普通股	13,960,000					
王健	13,716,779	人民币普通股	13,716,779					
交通银行股份有限公司一广发中证基建工程交易型开放式指数证券投资基金	10,557,200	人民币普通股	10,557,200					
前10名无限售流通股股东之间,以及	上述股东中,成都兴城投资集团有限公司为成都市国有资产监督管理委员会持股100%的							

前 10 名无限售流通股股东和前 10 名股东之间关联关系或一致行动的说明	国有企业，为公司控股股东；梁富华、王健为公司第三届董事会董事（已于 2021 年 3 月 26 日离任）。公司控股股东与上述其他股东不存在关联关系，也不属于《上市公司收购管理办法》规定的一致行动人；未知其他前 10 名无限售普通股股东之间是否存在关联关系或一致行动；未知其他前 10 名无限售普通股股东和前 10 名普通股股东之间是否存在关联关系或一致行动。
前 10 名普通股股东参与融资融券业务情况说明（如有）（参见注 4）	股东王秀格通过海通证券股份有限公司客户信用交易担保证券账户持有 2,218,700 股，实际合计持有 18,394,900 股。股东上海迎水投资管理有限公司一迎水绿洲 9 号私募证券投资基金通过申万宏源证券有限公司客户信用交易担保证券账户持有 16,880,000 股，实际合计持有 16,880,000 股。

公司前 10 名普通股股东、前 10 名无限售条件普通股股东在报告期内是否进行约定购回交易

是 否

公司前 10 名普通股股东、前 10 名无限售条件普通股股东在报告期内未进行约定购回交易。

2、公司控股股东情况

控股股东性质：地方国有控股

控股股东类型：法人

控股股东名称	法定代表人/单位负责人	成立日期	组织机构代码	主要经营业务
成都兴城投资集团有限公司	任志能	2009 年 03 月 26 日	9151010106863154368	控股公司服务；土地整理与开发；城市配套基础设施，环境治理的投融资，建设和管理；住宅房屋建筑，道路、隧道和桥梁工程建筑，管道和设备安装，工程技术与设计服务，建材批发，园区管理；房地产开发经营，房地产租赁经营，物业管理；健康咨询，老年人养护服务；体育组织服务，体育场所服务，休闲健身活动，会议、展览及相关服务；资本运作；国有资产管理；对外投资（不得从事非法集资、吸收公众资金等金融活动）；特许经营；其他非行政许可的经营项目。（依法须经批准的项目，经相关部门批准后方可开展经营活动）。

控股股东报告期内变更

适用 不适用

公司报告期控股股东未发生变更。

3、公司实际控制人及其一致行动人

实际控制人性质：地方国资管理机构

实际控制人类型：法人

实际控制人名称	法定代表人/单位负责人	成立日期	组织机构代码	主要经营业务
成都市国有资产监督管理委员会	袁旭		11510100782651923Y	不适用
实际控制人报告期内控制的其他境内外上市公司的股权情况	不适用			

实际控制人报告期内变更

适用 不适用

公司报告期实际控制人未发生变更。

公司与实际控制人之间的产权及控制关系的方框图

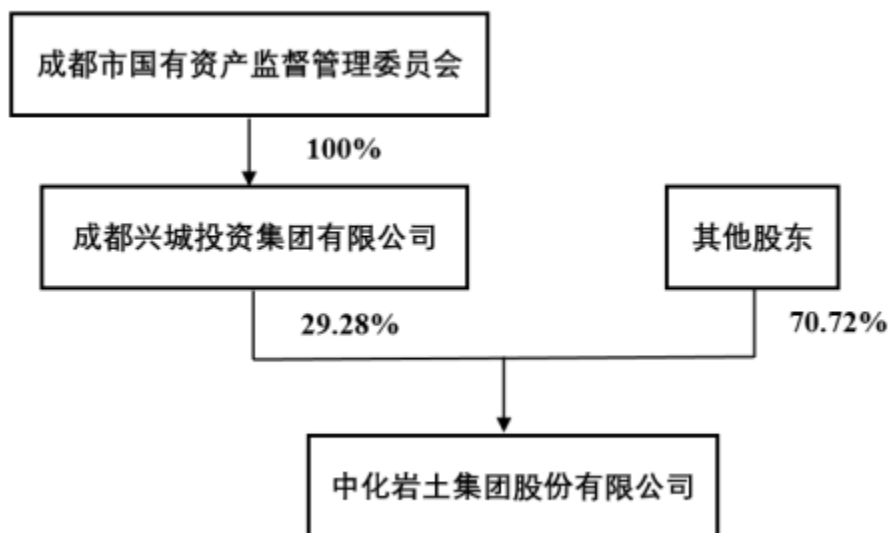

实际控制人通过信托或其他资产管理方式控制公司

适用 不适用

4、公司控股股东或第一大股东及其一致行动人累计质押股份数量占其所持公司股份数量比例达到 80%

适用 不适用

5、其他持股在 10%以上的法人股东

适用 不适用

6、控股股东、实际控制人、重组方及其他承诺主体股份限制减持情况

适用 不适用

四、股份回购在报告期的具体实施情况

股份回购的实施进展情况

适用 不适用

采用集中竞价方式减持回购股份的实施进展情况

适用 不适用

第八节 优先股相关情况

适用 不适用

报告期公司不存在优先股。

第九节 债券相关情况

适用 不适用

一、企业债券

适用 不适用

报告期公司不存在企业债券。

二、公司债券

适用 不适用

报告期公司不存在公司债券。

三、非金融企业债务融资工具

适用 不适用

1、非金融企业债务融资工具基本信息

单位：元

债券名称	债券简称	债券代码	发行日	起息日	到期日	债券余额	利率	还本付息方式	交易场所
中化岩土集团股份有限公司 2020 年度第一期中期票据	20 中化岩土 MTN001	102001749	2020 年 09 月 03 日	2020 年 09 月 07 日	2025 年 09 月 07 日	800,000,000.00	4.89%	附息式固定利率	全国银行间债券市场
投资者适当性安排（如有）			本期中期票据面向全国银行间债券市场机构投资者（国家法律、法规禁止投资者除外）公开发行						
适用的交易机制			银行间债券市场参与者以询价方式与自己选定的交易对手逐笔达成交易						
是否存在终止上市交易的风险（如有）和应对措施			不适用						

逾期未偿还债券

适用 不适用

2、发行人或投资者选择权条款、投资者保护条款的触发和执行情况

适用 不适用

3、中介机构的情况

债券项目名称	中介机构名称	办公地址	签字会计师姓名	中介机构联系人	联系电话
20 中化岩土 MTN001	光大证券股份有限公司	北京市西城区复兴门外大街 6 号光大大厦 15 层	--	尚林哲	010-58377816
	宁波银行股份有限公司	浙江省宁波市鄞州区宁东路 345 号	--	吴迪超	0574-81872457
	国浩律师（杭州）事务所	浙江省杭州市老复兴路白塔公园 B 区 2 号、15 号（国浩律师楼）	--	闵鑫	0571-85775888
	中诚信国际信用评级有限责任公司	北京市东城区竹竿胡同 2 号 1 幢 60101	--	路滢超、张倩倩	010-66428877

报告期内上述机构是否发生变化

是 否

4、募集资金使用情况

单位：元

债券项目名称	募集资金总金额	已使用金额	未使用金额	募集资金专项账户运作情况（如有）	募集资金违规使用的整改情况（如有）	是否与募集说明书承诺的用途、使用计划及其他约定一致
20 中化岩土 MTN001	800,000,000.00	800,000,000.00	0.00	正常	无	是

募集资金用于建设项目

适用 不适用

公司报告期内变更上述债券募集资金用途

适用 不适用

5、报告期内信用评级结果调整情况

适用 不适用

6、担保情况、偿债计划及其他偿债保障措施在报告期内的执行情况和变化情况及对债券投资者权益的影响

适用 不适用

四、可转换公司债券

适用 不适用

1、转股价格历次调整情况

1、公司于2018年3月15日公开发行了603.66万张可转换公司债券（债券代码：128037；债券简称：岩土转债）。岩土转债于2018年4月25日起在深圳证券交易所挂牌交易，初始转股价格为8.05元/股。

2、因公司实施2017年年度权益分派方案，岩土转债转股价格由初始转股价格人民币8.05元/股调整为人民币8.03元/股，调整后的转股价格自2018年7月9日起生效。

3、因公司实施2018年年度权益分派方案，岩土转债转股价格由人民币8.03元/股调整为人民币8.01元/股，调整后的转股价格自2019年7月15日起生效。

4、因公司回购注销部分2017年未达到解锁条件的已获授尚未解锁的限制性股票550万股占公司总股本比例较小，岩土转债转股价格不变，最新转股价格仍为8.01元/股。

5、因公司实施2019年年度权益分派方案，岩土转债的转股价格由人民币8.01元/股调整为人民币7.99元/股，调整后的转股价格自2020年7月8日生效。

6、因公司满足《中化岩土集团股份有限公司公开发行可转换公司债券募集说明书》中向下修正可转换公司债券转股价格的条件，岩土转债的转股价格由7.99元/股向下修正至3.13元/股，修正后的转股价格自2021年6月28日起生效。

7、因公司实施2020年年度权益分派方案，岩土转债的转股价格由人民币3.13元/股调整为人民币3.10元/股，调整后的转股价格自2021年7月7日生效。

8、2021年7月28日公司回购注销完成重大资产重组标的资产未完成业绩承诺对应股份267,384股，导致公司注册资本减少，因本次回购注销股份占公司总股本比例较小，岩土转债转股价格不变，最新转股价格仍为3.10元/股。

2、累计转股情况

√ 适用 □ 不适用

转债简称	转股起止日期	发行总量 (张)	发行总金额	累计转股金 额(元)	累计转股 数(股)	转股数量占转股 开始日前公司已 发行股份总额的 比例	尚未转股金额 (元)	未转股金 额占发行 总金额的 比例
岩土转债	2018年09月21日	6,036,600	603,660,000.00	836,000.00	107,136	0.01%	602,824,000.00	99.86%

3、前十名可转债持有人情况

单位：股

序号	可转债持有人名称	可转债持有 人性质	报告期末持有可 转债数量(张)	报告期末持有可 转债金额(元)	报告期末持有 可转债占比
1	西北投资管理(香港)有限公司—西北飞龙基金有限公司	境外法人	569,985	56,998,500.00	9.46%
2	太平养老金溢丰债券型养老金产品—中国工商银行股份有限公司	其他	165,000	16,500,000.00	2.74%
3	中国银行—易方达稳健收益债券型证券投资基金	其他	157,330	15,733,000.00	2.61%
4	太平养老金溢安债券型养老金产品—中国银行股份有限公司	其他	142,879	14,287,900.00	2.37%
5	太平养老金溢富混合型养老金产品—中国光大银行股	其他	132,561	13,256,100.00	2.20%

序号	可转债持有人名称	可转债持有人性质	报告期末持有可转债数量（张）	报告期末持有可转债金额（元）	报告期末持有可转债占比
	份有限公司				
6	渤海证券股份有限公司	国有法人	102,198	10,219,800.00	1.70%
7	华夏基金延年益寿 5 号纯债固定收益型养老金产品—中国农业银行股份有限公司	其他	95,720	9,572,000.00	1.59%
8	梁小红	境内自然人	81,180	8,118,000.00	1.35%
9	华夏基金延年益寿 7 号固定收益型养老金产品—中信银行股份有限公司	其他	77,926	7,792,600.00	1.29%
10	国信证券股份有限公司	国有法人	68,531	6,853,100.00	1.14%

4、担保人盈利能力、资产状况和信用状况发生重大变化的情况

适用 不适用

5、报告期末公司的负债情况、资信变化情况以及在未来年度还债的现金安排

公司可转换公司债券2021年跟踪评级结果为：维持公司主体长期信用等级为AA，维持“岩土转债”信用等级为AA，评级展望为稳定。评级结果未发生变化。

详见本节“八、截至报告期末公司近两年的主要会计数据和财务指标”。

五、报告期内合并报表范围亏损超过上年末净资产 10%

适用 不适用

六、报告期末除债券外的有息债务逾期情况

适用 不适用

七、报告期内是否有违反规章制度的情况

是 否

八、截至报告期末公司近两年的主要会计数据和财务指标

单位：万元

项目	本报告期末	上年末	本报告期末比上年末增减
流动比率	1.55	1.61	-3.73%
资产负债率	63.72%	61.33%	2.39%
速动比率	1.11	1.19	-6.72%

	本报告期	上年同期	本报告期比上年同期增减
扣除非经常性损益后净利润	-33,169.46	18,661.87	-277.74%
EBITDA 全部债务比	0.00%	17.38%	-17.38%
利息保障倍数	-1.13	2.33	-148.50%
现金利息保障倍数	3.04	-0.46	760.87%
EBITDA 利息保障倍数	0.00	3.87	-100.00%
贷款偿还率	100.00%	100.00%	
利息偿付率	100.00%	100.00%	

第十节 财务报告

一、审计报告

审计意见类型	标准的无保留意见
审计报告签署日期	2022 年 04 月 08 日
审计机构名称	致同会计师事务所（特殊普通合伙）
审计报告文号	致同审字（2022）第 510A008620 号
注册会计师姓名	吴亮、蒋晓明

审计报告正文

中化岩土集团股份有限公司全体股东：

一、审计意见

我们审计了中化岩土集团股份有限公司（以下简称中化岩土公司）财务报表，包括2021年12月31日的合并及公司资产负债表，2021年度的合并及公司利润表、合并及公司现金流量表、合并及公司股东权益变动表以及相关财务报表附注。

我们认为，后附的财务报表在所有重大方面按照企业会计准则的规定编制，公允反映了中化岩土公司2021年12月31日的合并及公司财务状况以及2021年度的合并及公司经营成果和现金流量。

二、形成审计意见的基础

我们按照中国注册会计师审计准则的规定执行了审计工作。审计报告的“注册会计师对财务报表审计的责任”部分进一步阐述了我们在这些准则下的责任。按照中国注册会计师职业道德守则，我们独立于中化岩土公司，并履行了职业道德方面的其他责任。我们相信，我们获取的审计证据是充分、适当的，为发表审计意见提供了基础。

三、关键审计事项

关键审计事项是我们根据职业判断，认为对本期财务报表审计最为重要的事项。这些事项的应对以对财务报表整体进行审计并形成审计意见为背景，我们不对这些事项单独发表意见。

（一）商誉减值测试

相关信息披露详见财务报告本节五、26和本节七、18。

1、事项描述

截至2021年12月31日，中化岩土公司合并财务报表中商誉的账面价值为3.02亿元。中化岩土公司管理层在评估商誉相关资产组可回收金额时涉及的关键假设包括收入增长率、毛利率、费用率及折现率等。由于上述商誉的减值测试涉及复杂及重大的专业判断，我们将商誉减值测试作为关键审计事项。

2、审计应对

我们对商誉减值测试实施的审计程序主要包括：

（1）了解、评估及测试了与商誉减值测试相关的内部控制的设计及运行有效性，包括关键假设的采用及减值计提金额的复核及审批；

（2）检查了商誉是否按照合理的方法分摊至相关资产组；

（3）获取了管理层聘请的第三方评估机构对重大商誉减值的评估报告，评价了外部评估专家的胜任能力、专业素质和客观性，并判断其应用减值测试方法以及评估结果作为审计证据的适当性；

（4）利用了注册会计师的估值专家的工作，对第三方评估机构的评估报告进行复核，并评价了注册会计师的估值专家的胜任能力、专业素质和独立性；

（5）将管理层上期商誉减值测试表中对本期的预测及本期实际情况进行对比，考虑商誉减值测试评估过程是否存在管

理层偏见，同时确定是否需要根据最新情况在本期减值测试表中调整未来关键经营假设，从而反映最新的市场情况及管理层预期；

(6) 综合考虑该资产组的历史运营情况、行业走势及新的市场机会及由于规模效应带来的成本及费用节约，对管理层使用的未来收入增长率、毛利率和费用率假设进行合理性分析；

(7) 获取管理层对折现的现金流量预测中采用的关键假设的敏感性分析，并评价关键假设的变化对减值评估结论的影响以及是否存在管理层偏向的迹象。

(二) 工程施工业务的收入确认

相关信息披露详见财务报告本节五、33和本节七、44。

1、事项描述

中化岩土公司的营业收入主要来自于工程施工业务，工程施工业务收入对财务报表整体具有重要性。中化岩土公司的工程施工业务，主要属于在某一时段内履行的履约义务，在合同期内，管理层根据合同总收入和按照产出法确定的履约进度确认收入，履约进度根据监理或委托方确认的已完成工程量占项目总工程量的比例确定。由于营业收入是中化岩土公司的关键业绩指标之一，可能存在管理层通过不恰当的收入确认以达到特定目标或预期的固有风险，因此我们将收入确认作为关键审计事项。

2、审计应对

我们针对工程施工业务的收入确认执行的审计程序主要包括：

- (1) 测试和评价与工程施工项目预算编制和收入确认相关的关键内部控制的有效性；
- (2) 抽样选取工程施工项目样本，特别是本年度新增的工程项目，检查合同总收入金额与其所依据的工程项目合同、合同变更、索赔、奖励等资料是否一致；
- (3) 抽样检查工程项目的履约进度，与监理或委托方确认的已完成工程量占项目总工程量的比例是否相符；
- (4) 选取工程施工项目样本，对工程形象进度进行现场查看，与工程管理部门等讨论确认工程的形象进度，并与账面记录的履约进度进行比较，评估工程履约进度的合理性；
- (5) 根据检查确认的合同总收入、项目履约进度，对本期确认的工程施工收入进行重新计算，测试其准确性；
- (6) 对各工程施工项目毛利率实施了实质性分析程序，识别是否存在重大或异常波动，并查明波动原因；
- (7) 结合应收账款函证，向主要客户函证了已完成工程量，以确认工程施工业务收入的真实性和完整性。

四、其他信息

中化岩土公司管理层对其他信息负责。其他信息包括中化岩土公司2021年年度报告中涵盖的信息，但不包括财务报表和我们的审计报告。

我们对财务报表发表的审计意见不涵盖其他信息，我们也不对其他信息发表任何形式的鉴证结论。

结合我们对财务报表的审计，我们的责任是阅读其他信息，在此过程中，考虑其他信息是否与财务报表或我们在审计过程中了解到的情况存在重大不一致或者似乎存在重大错报。

基于我们已执行的工作，如果我们确定其他信息存在重大错报，我们应当报告该事实。在这方面，我们无任何事项需要报告。

五、管理层和治理层对财务报表的责任

中化岩土公司管理层负责按照企业会计准则的规定编制财务报表，使其实现公允反映，并设计、执行和维护必要的内部控制，以使财务报表不存在由于舞弊或错误导致的重大错报。

在编制财务报表时，管理层负责评估中化岩土公司的持续经营能力，披露与持续经营相关的事项（如适用），并运用持续经营假设，除非管理层计划清算中化岩土公司、终止运营或别无其他现实的选择。

治理层负责监督中化岩土公司的财务报告过程。

六、注册会计师对财务报表审计的责任

我们的目标是对财务报表整体是否不存在由于舞弊或错误导致的重大错报获取合理保证，并出具包含审计意见的审计报告。合理保证是高水平的保证，但并不能保证按照审计准则执行的审计在某一重大错报存在时总能发现。错报可能由于舞弊或错误导致，如果合理预期错报单独或汇总起来可能影响财务报表使用者依据财务报表作出的经济决策，则通常认为错报是

重大的。

在按照审计准则执行审计工作的过程中，我们运用职业判断，并保持职业怀疑。同时，我们也执行以下工作：

(1) 识别和评估由于舞弊或错误导致的财务报表重大错报风险，设计和实施审计程序以应对这些风险，并获取充分、适当的审计证据，作为发表审计意见的基础。由于舞弊可能涉及串通、伪造、故意遗漏、虚假陈述或凌驾于内部控制之上，未能发现由于舞弊导致的重大错报的风险高于未能发现由于错误导致的重大错报的风险。

(2) 了解与审计相关的内部控制，以设计恰当的审计程序，但目的并非对内部控制的有效性发表意见。

(3) 评价管理层选用会计政策的恰当性和作出会计估计及相关披露的合理性。

(4) 对管理层使用持续经营假设的恰当性得出结论。同时，根据获取的审计证据，就可能导致对中化岩土公司的持续经营能力产生重大疑虑的事项或情况是否存在重大不确定性得出结论。如果我们得出结论认为存在重大不确定性，审计准则要求我们在审计报告中提请报表使用者注意财务报表中的相关披露；如果披露不充分，我们应当发表非无保留意见。我们的结论基于截至审计报告日可获得的信息。然而，未来的事项或情况可能导致中化岩土公司不能持续经营。

(5) 评价财务报表的总体列报、结构和内容，并评价财务报表是否公允反映相关交易和事项。

(6) 就中化岩土公司中实体或业务活动的财务信息获取充分、适当的审计证据，以对财务报表发表意见。我们负责指导、监督和执行集团审计，并对审计意见承担全部责任。

我们与治理层就计划的审计范围、时间安排和重大审计发现等事项进行沟通，包括沟通我们在审计中识别出的值得关注的内部控制缺陷。

我们还就已遵守与独立性相关的职业道德要求向治理层提供声明，并与治理层沟通可能被合理认为影响我们独立性的所有关系和其他事项，以及相关的防范措施（如适用）。

从与治理层沟通过的事项中，我们确定哪些事项对本期财务报表审计最为重要，因而构成关键审计事项。我们在审计报告中描述这些事项，除非法律法规禁止公开披露这些事项，或在极少数情形下，如果合理预期在审计报告中沟通某事项造成的负面后果超过在公众利益方面产生的益处，我们确定不应在审计报告中沟通该事项。

二、财务报表

财务附注中报表的单位为：元

1、合并资产负债表

编制单位：中化岩土集团股份有限公司

2021 年 12 月 31 日

单位：元

项目	2021 年 12 月 31 日	2020 年 12 月 31 日
流动资产：		
货币资金	1,016,599,258.89	1,238,810,919.81
结算备付金		
拆出资金		
交易性金融资产		
衍生金融资产		
应收票据	50,145,475.56	220,875,815.79
应收账款	4,289,317,280.05	4,363,609,778.14
应收款项融资	31,873,071.57	8,188,549.15

项目	2021 年 12 月 31 日	2020 年 12 月 31 日
预付款项	25,483,131.36	74,812,955.85
应收保费		
应收分保账款		
应收分保合同准备金		
其他应收款	59,579,346.80	82,814,208.00
其中：应收利息		
应收股利		
买入返售金融资产		
存货	87,020,123.20	106,863,448.68
合同资产	2,084,319,712.67	2,040,583,931.98
持有待售资产		
一年内到期的非流动资产		82,761,170.21
其他流动资产	114,981,994.37	81,431,395.20
流动资产合计	7,759,319,394.47	8,300,752,172.81
非流动资产：		
发放贷款和垫款		
债权投资		
其他债权投资		
长期应收款		
长期股权投资	269,587,042.49	248,200,998.29
其他权益工具投资	21,988,045.67	22,504,867.28
其他非流动金融资产		
投资性房地产	6,939,693.83	6,020,198.11
固定资产	1,000,684,206.67	1,112,955,118.25
在建工程	202,250,124.03	83,642,828.61
生产性生物资产		
油气资产		
使用权资产	15,578,112.05	
无形资产	174,278,899.73	186,404,433.54
开发支出		
商誉	301,859,524.25	426,858,236.17
长期待摊费用	10,669,609.84	18,923,600.47
递延所得税资产	207,182,807.22	150,172,366.78

项目	2021 年 12 月 31 日	2020 年 12 月 31 日
其他非流动资产	176,016,399.45	47,482,810.25
非流动资产合计	2,387,034,465.23	2,303,165,457.75
资产总计	10,146,353,859.70	10,603,917,630.56
流动负债：		
短期借款	1,941,014,062.71	1,886,541,345.92
向中央银行借款		
拆入资金		
交易性金融负债		
衍生金融负债		
应付票据	105,809,216.06	141,051,841.67
应付账款	2,123,037,358.88	2,192,572,590.70
预收款项		
合同负债	210,353,594.66	163,078,891.57
卖出回购金融资产款		
吸收存款及同业存放		
代理买卖证券款		
代理承销证券款		
应付职工薪酬	49,308,935.26	33,666,603.19
应交税费	341,064,469.47	412,167,716.34
其他应付款	151,279,149.44	141,144,871.43
其中：应付利息		
应付股利		142,609.30
应付手续费及佣金		
应付分保账款		
持有待售负债		
一年内到期的非流动负债	4,963,476.13	108,841,065.18
其他流动负债	85,452,861.79	78,283,355.65
流动负债合计	5,012,283,124.40	5,157,348,281.65
非流动负债：		
保险合同准备金		
长期借款	50,000,000.00	5,625,000.00
应付债券	1,364,526,975.64	1,332,952,949.98
其中：优先股		

项目	2021 年 12 月 31 日	2020 年 12 月 31 日
永续债		
租赁负债	8,159,623.04	
长期应付款	3,036,259.98	
长期应付职工薪酬		
预计负债		2,091,852.91
递延收益	372,805.90	4,393,457.18
递延所得税负债	26,619,629.68	1,361,980.39
其他非流动负债		
非流动负债合计	1,452,715,294.24	1,346,425,240.46
负债合计	6,464,998,418.64	6,503,773,522.11
所有者权益：		
股本	1,805,339,752.00	1,805,575,699.00
其他权益工具	159,806,033.42	159,866,448.72
其中：优先股		
永续债		
资本公积	776,530,981.62	778,224,756.80
减：库存股		
其他综合收益	-114,224,034.08	-109,650,272.07
专项储备	22,098,369.38	65,256,565.16
盈余公积	115,182,184.16	110,904,891.22
一般风险准备		
未分配利润	891,678,181.97	1,265,041,019.02
归属于母公司所有者权益合计	3,656,411,468.47	4,075,219,107.85
少数股东权益	24,943,972.59	24,925,000.60
所有者权益合计	3,681,355,441.06	4,100,144,108.45
负债和所有者权益总计	10,146,353,859.70	10,603,917,630.56

法定代表人：邓明长

主管会计工作负责人：肖兵兵

会计机构负责人：赵荣敏

2、母公司资产负债表

单位：元

项目	2021 年 12 月 31 日	2020 年 12 月 31 日
流动资产：		
货币资金	275,336,537.76	383,524,255.84

项目	2021 年 12 月 31 日	2020 年 12 月 31 日
交易性金融资产		
衍生金融资产		
应收票据	41,455,000.00	34,800,000.00
应收账款	653,989,631.49	716,305,587.46
应收款项融资	2,116,897.90	
预付款项	7,269,987.47	13,078,804.78
其他应收款	1,694,245,691.85	1,551,226,745.86
其中：应收利息		
应收股利	50,000,000.00	60,000,000.00
存货		424,452.58
合同资产	33,630,269.09	33,263,000.60
持有待售资产		
一年内到期的非流动资产		19,707,002.03
其他流动资产	1,020,864.19	785,019.49
流动资产合计	2,709,064,879.75	2,753,114,868.64
非流动资产：		
债权投资		
其他债权投资		
长期应收款		
长期股权投资	2,270,225,479.75	2,274,793,243.46
其他权益工具投资	3,000,000.00	3,000,000.00
其他非流动金融资产		
投资性房地产		
固定资产	137,344,579.26	160,664,293.74
在建工程		
生产性生物资产		
油气资产		
使用权资产	6,465,297.18	
无形资产	7,556,753.00	7,951,227.96
开发支出		
商誉		
长期待摊费用	9,263,338.94	14,886,237.39
递延所得税资产	41,871,842.05	33,114,066.46

项目	2021 年 12 月 31 日	2020 年 12 月 31 日
其他非流动资产	62,090,785.31	
非流动资产合计	2,537,818,075.49	2,494,409,069.01
资产总计	5,246,882,955.24	5,247,523,937.65
流动负债：		
短期借款	357,128,182.62	296,026,902.40
交易性金融负债		
衍生金融负债		
应付票据		
应付账款	291,055,266.92	280,863,555.36
预收款项		
合同负债	12,644,643.09	18,424,793.29
应付职工薪酬	5,445,200.53	4,647,181.72
应交税费	46,556,264.88	52,523,320.37
其他应付款	14,283,980.14	81,378,316.01
其中：应付利息		
应付股利		
持有待售负债		
一年内到期的非流动负债	1,181,914.57	
其他流动负债	60,293.59	92,100.79
流动负债合计	728,355,746.34	733,956,169.94
非流动负债：		
长期借款		
应付债券	1,364,526,975.64	1,332,952,949.98
其中：优先股		
永续债		
租赁负债	4,953,697.48	
长期应付款		
长期应付职工薪酬		
预计负债		
递延收益	500.00	3,850,500.00
递延所得税负债		
其他非流动负债		
非流动负债合计	1,369,481,173.12	1,336,803,449.98

项目	2021 年 12 月 31 日	2020 年 12 月 31 日
负债合计	2,097,836,919.46	2,070,759,619.92
所有者权益：		
股本	1,805,339,752.00	1,805,575,699.00
其他权益工具	159,806,033.42	159,866,448.72
其中：优先股		
永续债		
资本公积	768,995,367.91	770,689,143.09
减：库存股		
其他综合收益		
专项储备		
盈余公积	115,182,184.16	110,904,891.22
未分配利润	299,722,698.29	329,728,135.70
所有者权益合计	3,149,046,035.78	3,176,764,317.73
负债和所有者权益总计	5,246,882,955.24	5,247,523,937.65

3、合并利润表

单位：元

项目	2021 年度	2020 年度
一、营业总收入	5,173,885,455.62	5,662,781,314.71
其中：营业收入	5,173,885,455.62	5,662,781,314.71
利息收入		
已赚保费		
手续费及佣金收入		
二、营业总成本	5,223,883,452.08	5,182,020,534.28
其中：营业成本	4,670,010,866.15	4,635,486,128.10
利息支出		
手续费及佣金支出		
退保金		
赔付支出净额		
提取保险责任合同准备金净额		
保单红利支出		
分保费用		
税金及附加	11,777,278.15	12,582,964.31

项目	2021 年度	2020 年度
销售费用	14,644,325.34	15,144,663.99
管理费用	191,854,312.44	181,805,140.76
研发费用	158,363,183.48	169,729,121.22
财务费用	177,233,486.52	167,272,515.90
其中：利息费用	167,457,695.86	149,694,390.31
利息收入	10,106,752.09	13,919,828.06
加：其他收益	15,951,978.43	7,734,851.66
投资收益（损失以“-”号填列）	3,936,455.23	-4,980,851.37
其中：对联营企业和合营企业的投资收益	4,813,726.92	-4,257,861.90
以摊余成本计量的金融资产终止确认收益		
汇兑收益（损失以“-”号填列）		
净敞口套期收益（损失以“-”号填列）		
公允价值变动收益（损失以“-”号填列）		
信用减值损失（损失以“-”号填列）	-126,502,647.85	-235,260,839.23
资产减值损失（损失以“-”号填列）	-203,530,290.85	-32,750,461.68
资产处置收益（损失以“-”号填列）	-447,230.59	1,173,313.85
三、营业利润（亏损以“-”号填列）	-360,589,732.09	216,676,793.66
加：营业外收入	4,937,235.56	282,418.42
减：营业外支出	455,818.49	18,156,040.73
四、利润总额（亏损总额以“-”号填列）	-356,108,315.02	198,803,171.35
减：所得税费用	-41,268,112.23	29,615,229.48
五、净利润（净亏损以“-”号填列）	-314,840,202.79	169,187,941.87
（一）按经营持续性分类		
1.持续经营净利润（净亏损以“-”号填列）	-314,840,202.79	169,187,941.87
2.终止经营净利润（净亏损以“-”号填列）		
（二）按所有权归属分类		
1.归属于母公司股东的净利润	-315,209,174.78	184,949,177.64
2.少数股东损益	368,971.99	-15,761,235.77
六、其他综合收益的税后净额	-4,573,762.01	-119,228,171.48
归属母公司所有者的其他综合收益的税后净额	-4,573,762.01	-119,228,171.48
（一）不能重分类进损益的其他综合收益	-516,821.61	-109,148,693.99
1.重新计量设定受益计划变动额		
2.权益法下不能转损益的其他综合收益		

项目	2021 年度	2020 年度
3.其他权益工具投资公允价值变动	-516,821.61	-109,148,693.99
4.企业自身信用风险公允价值变动		
5.其他		
(二) 将重分类进损益的其他综合收益	-4,056,940.40	-10,079,477.49
1.权益法下可转损益的其他综合收益		
2.其他债权投资公允价值变动		
3.金融资产重分类计入其他综合收益的金额		
4.其他债权投资信用减值准备		
5.现金流量套期储备		
6.外币财务报表折算差额	-4,056,940.40	-10,079,477.49
7.其他		
归属于少数股东的其他综合收益的税后净额		
七、综合收益总额	-319,413,964.80	49,959,770.39
归属于母公司所有者的综合收益总额	-319,782,936.79	65,721,006.16
归属于少数股东的综合收益总额	368,971.99	-15,761,235.77
八、每股收益：		
(一) 基本每股收益	-0.17	0.10
(二) 稀释每股收益	-0.14	0.12

本期发生同一控制下企业合并的，被合并方在合并前实现的净利润为：0.00 元，上期被合并方实现的净利润为：0.00 元。

法定代表人：邓明长

主管会计工作负责人：肖兵兵

会计机构负责人：赵荣敏

4、母公司利润表

单位：元

项目	2021 年度	2020 年度
一、营业收入	495,359,075.01	481,028,488.26
减：营业成本	415,266,661.30	377,784,797.31
税金及附加	3,673,585.21	3,142,991.85
销售费用	1,602,366.94	2,123,237.99
管理费用	81,573,350.82	71,155,480.11
研发费用	19,046,497.83	16,138,936.02
财务费用	86,313,066.33	63,924,950.03
其中：利息费用	88,876,583.16	67,113,152.00
利息收入	4,315,262.54	7,079,016.53

项目	2021 年度	2020 年度
加：其他收益	3,994,304.75	854,477.81
投资收益（损失以“-”号填列）	129,476,542.72	135,658,735.09
其中：对联营企业和合营企业的投资收益	3,029,542.72	-2,794,029.52
以摊余成本计量的金融资产终止确认收益 （损失以“-”号填列）		
净敞口套期收益（损失以“-”号填列）		
公允价值变动收益（损失以“-”号填列）		
信用减值损失（损失以“-”号填列）	16,760,486.52	-37,677,664.98
资产减值损失（损失以“-”号填列）	-22,245,931.66	-507,572.71
资产处置收益（损失以“-”号填列）	138,847.21	147,219.47
二、营业利润（亏损以“-”号填列）	16,007,796.12	45,233,289.63
加：营业外收入	4,201,303.66	50,001.46
减：营业外支出	268,750.01	455,924.81
三、利润总额（亏损总额以“-”号填列）	19,940,349.77	44,827,366.28
减：所得税费用	-8,574,936.52	-10,733,636.45
四、净利润（净亏损以“-”号填列）	28,515,286.29	55,561,002.73
（一）持续经营净利润（净亏损以“-”号填列）	28,515,286.29	55,561,002.73
（二）终止经营净利润（净亏损以“-”号填列）		
五、其他综合收益的税后净额		
（一）不能重分类进损益的其他综合收益		
1.重新计量设定受益计划变动额		
2.权益法下不能转损益的其他综合收益		
3.其他权益工具投资公允价值变动		
4.企业自身信用风险公允价值变动		
5.其他		
（二）将重分类进损益的其他综合收益		
1.权益法下可转损益的其他综合收益		
2.其他债权投资公允价值变动		
3.金融资产重分类计入其他综合收益的金额		
4.其他债权投资信用减值准备		
5.现金流量套期储备		
6.外币财务报表折算差额		
7.其他		

项目	2021 年度	2020 年度
六、综合收益总额	28,515,286.29	55,561,002.73
七、每股收益：		
（一）基本每股收益		
（二）稀释每股收益		

5、合并现金流量表

单位：元

项目	2021 年度	2020 年度
一、经营活动产生的现金流量：		
销售商品、提供劳务收到的现金	4,470,842,811.48	3,935,089,341.59
客户存款和同业存放款项净增加额		
向中央银行借款净增加额		
向其他金融机构拆入资金净增加额		
收到原保险合同保费取得的现金		
收到再保业务现金净额		
保户储金及投资款净增加额		
收取利息、手续费及佣金的现金		
拆入资金净增加额		
回购业务资金净增加额		
代理买卖证券收到的现金净额		
收到的税费返还	5,537,488.36	5,735,000.00
收到其他与经营活动有关的现金	215,270,655.90	419,532,165.15
经营活动现金流入小计	4,691,650,955.74	4,360,356,506.74
购买商品、接受劳务支付的现金	3,659,900,703.62	3,525,231,183.99
客户贷款及垫款净增加额		
存放中央银行和同业款项净增加额		
支付原保险合同赔付款项的现金		
拆出资金净增加额		
支付利息、手续费及佣金的现金		
支付保单红利的现金		
支付给职工以及为职工支付的现金	410,268,689.27	402,303,010.72
支付的各项税费	166,926,771.00	178,652,722.62
支付其他与经营活动有关的现金	239,154,154.00	462,127,423.00

项目	2021 年度	2020 年度
经营活动现金流出小计	4,476,250,317.89	4,568,314,340.33
经营活动产生的现金流量净额	215,400,637.85	-207,957,833.59
二、投资活动产生的现金流量：		
收回投资收到的现金	4,123,650.00	70,944,295.53
取得投资收益收到的现金		
处置固定资产、无形资产和其他长期资产收回的现金净额	2,354,458.65	1,179,645.11
处置子公司及其他营业单位收到的现金净额	5,781.74	40,018,828.39
收到其他与投资活动有关的现金	29,412.24	
投资活动现金流入小计	6,513,302.63	112,142,769.03
购建固定资产、无形资产和其他长期资产支付的现金	237,993,262.87	96,258,864.69
投资支付的现金	21,572,317.28	24,744,295.53
质押贷款净增加额		
取得子公司及其他营业单位支付的现金净额		
支付其他与投资活动有关的现金		429,485.67
投资活动现金流出小计	259,565,580.15	121,432,645.89
投资活动产生的现金流量净额	-253,052,277.52	-9,289,876.86
三、筹资活动产生的现金流量：		
吸收投资收到的现金	227,900.00	5,970,300.00
其中：子公司吸收少数股东投资收到的现金		5,750,000.00
取得借款收到的现金	2,285,446,988.09	3,180,244,298.55
收到其他与筹资活动有关的现金	74,500,000.00	30,000,000.00
筹资活动现金流入小计	2,360,174,888.09	3,216,214,598.55
偿还债务支付的现金	2,241,867,918.28	2,423,876,373.97
分配股利、利润或偿付利息支付的现金	188,997,468.46	136,765,247.35
其中：子公司支付给少数股东的股利、利润	142,567.81	35,567.54
支付其他与筹资活动有关的现金	155,859,033.40	81,945,657.59
筹资活动现金流出小计	2,586,724,420.14	2,642,587,278.91
筹资活动产生的现金流量净额	-226,549,532.05	573,627,319.64
四、汇率变动对现金及现金等价物的影响	-1,030,141.52	-2,587,587.91
五、现金及现金等价物净增加额	-265,231,313.24	353,792,021.28
加：期初现金及现金等价物余额	1,103,728,564.57	749,936,543.29
六、期末现金及现金等价物余额	838,497,251.33	1,103,728,564.57

6、母公司现金流量表

单位：元

项目	2021 年度	2020 年度
一、经营活动产生的现金流量：		
销售商品、提供劳务收到的现金	590,845,569.82	480,529,518.19
收到的税费返还		
收到其他与经营活动有关的现金	25,241,957.12	172,716,883.30
经营活动现金流入小计	616,087,526.94	653,246,401.49
购买商品、接受劳务支付的现金	366,152,829.54	319,134,267.61
支付给职工以及为职工支付的现金	68,784,814.17	59,101,781.95
支付的各项税费	21,965,340.20	24,681,513.49
支付其他与经营活动有关的现金	269,373,132.33	240,669,619.59
经营活动现金流出小计	726,276,116.24	643,587,182.64
经营活动产生的现金流量净额	-110,188,589.30	9,659,218.85
二、投资活动产生的现金流量：		
收回投资收到的现金		
取得投资收益收到的现金	136,447,000.00	77,494,000.00
处置固定资产、无形资产和其他长期资产收回的现金净额	301,070.00	6,211,557.00
处置子公司及其他营业单位收到的现金净额		49,473,614.61
收到其他与投资活动有关的现金	29,412.24	
投资活动现金流入小计	136,777,482.24	133,179,171.61
购建固定资产、无形资产和其他长期资产支付的现金	62,404,725.76	5,200,426.70
投资支付的现金	14,629,295.31	434,000.00
取得子公司及其他营业单位支付的现金净额		
支付其他与投资活动有关的现金		
投资活动现金流出小计	77,034,021.07	5,634,426.70
投资活动产生的现金流量净额	59,743,461.17	127,544,744.91
三、筹资活动产生的现金流量：		
吸收投资收到的现金	227,900.00	220,300.00
取得借款收到的现金	422,094,314.29	1,156,422,727.28
收到其他与筹资活动有关的现金		
筹资活动现金流入小计	422,322,214.29	1,156,643,027.28
偿还债务支付的现金	366,478,473.88	497,786,320.67
分配股利、利润或偿付利息支付的现金	111,361,699.75	58,843,831.93

项目	2021 年度	2020 年度
支付其他与筹资活动有关的现金	1,873,172.12	614,499,836.71
筹资活动现金流出小计	479,713,345.75	1,171,129,989.31
筹资活动产生的现金流量净额	-57,391,131.46	-14,486,962.03
四、汇率变动对现金及现金等价物的影响		
五、现金及现金等价物净增加额	-107,836,259.59	122,717,001.73
加：期初现金及现金等价物余额	298,191,026.99	175,474,025.26
六、期末现金及现金等价物余额	190,354,767.40	298,191,026.99

7、合并所有者权益变动表

本期金额

单位：元

项目	2021 年度														
	归属于母公司所有者权益											少数股东权益	所有者权益合计		
	股本	其他权益工具			资本公积	减：库存股	其他综合收益	专项储备	盈余公积	一般风险准备	未分配利润			其他	小计
	优先股	永续债	其他												
一、上年期末余额	1,805,575,699.00			159,866,448.72	778,224,756.80		-109,650,272.07	65,256,565.16	110,904,891.22		1,265,041,019.02		4,075,219,107.85	24,925,000.60	4,100,144,108.45
加：会计政策变更									-11,299.76		303,029.46		291,729.70		291,729.70
前期差错更正															
同一控制下企业合并															
其他															
二、本年期初余额	1,805,575,699.00			159,866,448.72	778,224,756.80		-109,650,272.07	65,256,565.16	110,893,591.46		1,265,344,048.48		4,075,510,837.55	24,925,000.60	4,100,435,838.15
三、本期增减变动金额(减少以“－”号填列)	-235,947.00			-60,415.30	-1,693,775.18		-4,573,762.01	-43,158,195.78	4,288,592.70		-373,665,866.51		-419,099,369.08	18,971.99	-419,080,397.09
(一)综合收益总额							-4,573,762.01				-315,209,174.78		-319,782,936.79	368,971.99	-319,413,964.80
(二)所有者投入和减少资本	-235,947.00			-60,415.30	-1,693,775.18								-1,990,137.48	-350,000.00	-2,340,137.48

中化岩土集团股份有限公司 2021 年年度报告全文

项目	2021 年度														
	归属于母公司所有者权益												少数股东权益	所有者权益合计	
	股本	其他权益工具			资本公积	减：库存股	其他综合收益	专项储备	盈余公积	一般风险准备	未分配利润	其他			小计
优先股		永续债	其他												
1. 所有者投入的普通股	-235,947.00												-235,947.00	-350,000.00	-585,947.00
2. 其他权益工具持有者投入资本			-60,415.30	231,390.13									170,974.83		170,974.83
3. 股份支付计入所有者权益的金额															
4. 其他				-1,925,165.31									-1,925,165.31		-1,925,165.31
(三) 利润分配								4,288,592.70		-58,456,691.73			-54,168,099.03		-54,168,099.03
1. 提取盈余公积								4,288,592.70		-4,288,592.70					
2. 提取一般风险准备															
3. 对所有者（或股东）的分配										-54,168,099.03			-54,168,099.03		-54,168,099.03
4. 其他															
(四) 所有者权益内部结转															
1. 资本公积转增资本（或股本）															
2. 盈余公积转增资本（或股本）															

中化岩土集团股份有限公司 2021 年年度报告全文

项目	2021 年度													
	归属于母公司所有者权益												少数股东权益	所有者权益合计
	股本	其他权益工具			资本公积	减：库存股	其他综合收益	专项储备	盈余公积	一般风险准备	未分配利润	其他		
优先股		永续债	其他											
3. 盈余公积弥补亏损														
4. 设定受益计划变动额结转留存收益														
5. 其他综合收益结转留存收益														
6. 其他														
(五) 专项储备							-43,158,195.78					-43,158,195.78		-43,158,195.78
1. 本期提取							34,670,405.88					34,670,405.88		34,670,405.88
2. 本期使用							-77,828,601.66					-77,828,601.66		-77,828,601.66
(六) 其他														
四、本期期末余额	1,805,339,752.00			159,806,033.42	776,530,981.62	-114,224,034.08	22,098,369.38	115,182,184.16		891,678,181.97		3,656,411,468.47	24,943,972.59	3,681,355,441.06

上期金额

单位：元

项目	2020 年年度													少数股东权益	所有者权益合计
	归属于母公司所有者权益											小计			
	股本	其他权益工具			资本公积	减：库存股	其他综合收益	专项储备	盈余公积	一般风险准备	未分配利润		其他		
优先股		永续债	其他												
一、上年期末余额	1,805,548,184.00			159,924,849.29	778,007,304.63		9,577,899.41	42,320,280.55	102,729,237.53		1,210,188,118.29		4,108,295,873.70	38,984,493.11	4,147,280,366.81
加：会计政策变更															
前期差错更正															
同一控制下企业合并															
其他															
二、本年期初余额	1,805,548,184.00			159,924,849.29	778,007,304.63		9,577,899.41	42,320,280.55	102,570,740.81		1,124,537,133.95		4,022,486,392.64	38,232,675.15	4,060,719,067.79
三、本期增减变动金额（减少以“－”号填列）	27,515.00			-58,400.57	217,452.17		-119,228,171.48	22,936,284.61	8,334,150.41		140,503,885.07		52,732,715.21	-13,307,674.55	39,425,040.66
（一）综合收益总额							-119,228,171.48				184,949,177.64		65,721,006.16	-15,761,235.77	49,959,770.39
（二）所有者投入和减少资本	27,515.00			-58,400.57	217,452.17								186,566.60	2,631,738.06	2,818,304.66
1. 所有者投入的普通股	27,515.00												27,515.00	5,750,000.00	5,777,515.00
2. 其他权益工具持有				-58,400.57	217,452.17								159,051.60		159,051.60

中化岩土集团股份有限公司 2021 年年度报告全文

项目	2020 年年度													
	归属于母公司所有者权益												少数股东权益	所有者权益合计
	股本	其他权益工具			资本公积	减： 库存股	其他综合收益	专项储备	盈余公积	一般 风险 准备	未分配利润	其他		
优先 股		永续 债	其他											
者投入资本														
3. 股份支付计入所有者权益的金额														
4. 其他													-3,118,261.94	-3,118,261.94
(三) 利润分配								8,334,150.41		-44,445,292.57		-36,111,142.16	-178,176.84	-36,289,319.00
1. 提取盈余公积								8,334,150.41		-8,334,150.41				
2. 提取一般风险准备														
3. 对所有者(或股东)的分配										-36,111,142.16		-36,111,142.16	-178,176.84	-36,289,319.00
4. 其他														
(四) 所有者权益内部结转														
1. 资本公积转增资本(或股本)														
2. 盈余公积转增资本(或股本)														
3. 盈余公积弥补亏损														
4. 设定受益计划变动额结转留存收益														
5. 其他综合收益结转														

中化岩土集团股份有限公司 2021 年年度报告全文

项目	2020 年年度													
	归属于母公司所有者权益												少数股东权益	所有者权益合计
	股本	其他权益工具			资本公积	减： 库存股	其他综合收益	专项储备	盈余公积	一般 风险 准备	未分配利润	其他		
优先 股		永续 债	其他											
留存收益														
6. 其他														
（五）专项储备							22,936,284.61					22,936,284.61		22,936,284.61
1. 本期提取							53,557,002.71					53,557,002.71		53,557,002.71
2. 本期使用							-30,620,718.10					-30,620,718.10		-30,620,718.10
（六）其他														
四、本期期末余额	1,805,575,699.00			159,866,448.72	778,224,756.80	-109,650,272.07	65,256,565.16	110,904,891.22		1,265,041,019.02		4,075,219,107.85	24,925,000.60	4,100,144,108.45

8、母公司所有者权益变动表

本期金额

单位：元

项目	2021 年度											
	股本	其他权益工具			资本公积	减：库存股	其他综合收 益	专项储备	盈余公积	未分配利润	其他	所有者权益合计
		优先股	永续债	其他								
一、上年期末余额	1,805,575,699.00			159,866,448.72	770,689,143.09				110,904,891.22	329,728,135.70		3,176,764,317.73
加：会计政策变更									-11,299.76	-64,031.97		-75,331.73
前期差错更正												
其他												

中化岩土集团股份有限公司 2021 年年度报告全文

项目	2021 年度											
	股本	其他权益工具			资本公积	减：库存股	其他综合收益	专项储备	盈余公积	未分配利润	其他	所有者权益合计
		优先股	永续债	其他								
二、本年期初余额	1,805,575,699.00			159,866,448.72	770,689,143.09				110,893,591.46	329,664,103.73		3,176,688,986.00
三、本期增减变动金额(减少以“-”号填列)	-235,947.00			-60,415.30	-1,693,775.18				4,288,592.70	-29,941,405.44		-27,642,950.22
(一) 综合收益总额										28,515,286.29		28,515,286.29
(二) 所有者投入和减少资本	-235,947.00			-60,415.30	-1,693,775.18							-1,990,137.48
1. 所有者投入的普通股	-235,947.00											-235,947.00
2. 其他权益工具持有者投入资本				-60,415.30	231,390.13							170,974.83
3. 股份支付计入所有者权益的金额												
4. 其他					-1,925,165.31							-1,925,165.31
(三) 利润分配									4,288,592.70	-58,456,691.73		-54,168,099.03
1. 提取盈余公积									4,288,592.70	-4,288,592.70		
2. 对所有者(或股东)的分配										-54,168,099.03		-54,168,099.03
3. 其他												
(四) 所有者权益内部结转												
1. 资本公积转增资本(或股本)												

中化岩土集团股份有限公司 2021 年年度报告全文

项目	2021 年度											
	股本	其他权益工具			资本公积	减：库存股	其他综合收益	专项储备	盈余公积	未分配利润	其他	所有者权益合计
		优先股	永续债	其他								
2. 盈余公积转增资本（或股本）												
3. 盈余公积弥补亏损												
4. 设定受益计划变动额结转留存收益												
5. 其他综合收益结转留存收益												
6. 其他												
（五）专项储备												
1. 本期提取								8,908,473.27				8,908,473.27
2. 本期使用								-8,908,473.27				-8,908,473.27
（六）其他												
四、本期期末余额	1,805,339,752.00			159,806,033.42	768,995,367.91				115,182,184.16	299,722,698.29		3,149,046,035.78

上期金额

单位：元

项目	2020 年年度											
	股本	其他权益工具			资本公积	减：库存股	其他综合收益	专项储备	盈余公积	未分配利润	其他	所有者权益合计
		优先股	永续债	其他								
一、上年期末余额	1,805,548,184.00			159,924,849.29	770,471,690.92				102,729,237.53	319,510,573.62		3,158,184,535.36
加：会计政策变更									-158,496.72	-898,148.08		-1,056,644.80
前期差错更正												

中化岩土集团股份有限公司 2021 年年度报告全文

项目	2020 年年度											
	股本	其他权益工具			资本公积	减：库存股	其他综合收益	专项储备	盈余公积	未分配利润	其他	所有者权益合计
		优先股	永续债	其他								
其他												
二、本年期初余额	1,805,548,184.00			159,924,849.29	770,471,690.92				102,570,740.81	318,612,425.54		3,157,127,890.56
三、本期增减变动金额 (减少以“-”号填列)	27,515.00			-58,400.57	217,452.17				8,334,150.41	11,115,710.16		19,636,427.17
(一) 综合收益总额										55,561,002.73		55,561,002.73
(二) 所有者投入和减少资本	27,515.00			-58,400.57	217,452.17							186,566.60
1. 所有者投入的普通股												
2. 其他权益工具持有者投入资本	27,515.00			-58,400.57	217,452.17							186,566.60
3. 股份支付计入所有者权益的金额												
4. 其他												
(三) 利润分配									8,334,150.41	-44,445,292.57		-36,111,142.16
1. 提取盈余公积									8,334,150.41	-8,334,150.41		
2. 对所有者(或股东)的分配										-36,111,142.16		-36,111,142.16
3. 其他												
(四) 所有者权益内部结转												
1. 资本公积转增资本												

中化岩土集团股份有限公司 2021 年年度报告全文

项目	2020 年年度											
	股本	其他权益工具			资本公积	减：库存股	其他综合收益	专项储备	盈余公积	未分配利润	其他	所有者权益合计
		优先股	永续债	其他								
(或股本)												
2. 盈余公积转增资本 (或股本)												
3. 盈余公积弥补亏损												
4. 设定受益计划变动额 结转留存收益												
5. 其他综合收益结转留 存收益												
6. 其他												
(五) 专项储备												
1. 本期提取								6,533,896.38				6,533,896.38
2. 本期使用								-6,533,896.38				-6,533,896.38
(六) 其他												
四、本期期末余额	1,805,575,699.00			159,866,448.72	770,689,143.09				110,904,891.22	329,728,135.70		3,176,764,317.73

三、公司基本情况

中化岩土集团股份有限公司（以下简称“本集团”或“本公司”），是由中化岩土工程股份有限公司于2017年3月27日更名而来，中化岩土工程股份有限公司前身为原中化岩土工程有限公司，于2001年12月6日，由中国化学工程总公司、中国化学工程重型机械化公司、上海劲泰基础工程有限公司、亿达集团大连建筑工程有限公司共同出资成立。后经过股权转让，公司股东变更为吴延炜、梁富华、王亚凌等9名自然人。2009年6月10日，本公司由前述9名自然人共同发起设立，并经北京市工商行政管理局核准登记，统一社会信用代码：91110000710929148A。本公司所发行人民币普通股A股已在深圳证券交易所上市。本公司总部位于北京大兴区科苑路13号。

1、公司概况

本公司原注册资本为人民币6,680万元，股本总数6,680万股，其中发起人持有5,000万股，社会公众持有1,680万股。公司股票面值为每股人民币1元。

根据本公司2010年度股东大会决议，本公司以股本6,680万股为基数，按每10股送红股5股，共计分配红股3,340万股，并于2011年度实施。分配后，注册资本增至10,020万元。

根据本公司2011年度股东大会决议，本公司以2011年12月31日股本10,020万股为基数，按每10股由资本公积金转增10股，共计转增10,020万股，并于2012年度实施。转增后，注册资本增至20,040万元。

根据本公司2013年度股东大会决议，本公司以2013年12月31日股本20,040万股为基数，按每10股由资本公积金转增10股，共计转增20,040万股，并于2014年度实施。转增后，注册资本增至40,080万元。

2014年8月，本公司以发行新股11,820万股以及与子公司北京泰斯特工程检测有限公司支付现金方式购买上海强劲地基工程股份有限公司和上海远方基础工程有限公司原全体股东100%股权，注册资本增至51,900万元。

根据本公司2014年度股东大会决议，本公司以2014年12月31日股本51,900万股为基数，按每10股由资本公积金转增10股，共计转增51,900万股，并于2015年度实施。转增后，注册资本增至103,800万元。

2015年12月，本公司定向发行新股12,700万股，发行后总股本为116,500万股，注册资本增至116,500万元。

根据本公司2015年度股东大会决议，本公司以2015年12月31日股本116,500万股为基数，按每10股由资本公积金转增5股，共计转增58,250万股，并于2016年度实施。转增后，注册资本增至174,750万元。

2016年12月，本公司以发行新股5,250万股以及和支付现金方式购买北京主题纬度城市规划设计院有限公司和上海力行工程技术发展有限公司100%股权，以及浙江中青国际航空俱乐部有限公司）剩余49%股权，注册资本增至180,000万元。

根据公司第三届董事会第七次临时会议决议《关于向2017年限制性股票激励计划激励对象授予限制性股票的议案》，向7名激励对象授予限制性股票共计1,100.00万股，截止2017年11月2日，激励对象出资已缴足，此事项已经致同会计师事务所（特殊普通合伙）审验，并出具致同验字（2017）510ZC0369号验资报告。授予限制性股票后，注册资本增至181,100万元。

经深交所《关于中化岩土集团股份有限公司可转换公司债券上市交易的通知》（深圳上[2018]163号）同意，公司发行的60,366.00万元可转换公司债券自2018年4月25日起在深交所上市交易，自转股日2018年9月21日至2018年第四季度末，岩土转债因转股减少数量为2,307张，转股数量为28,670股。截止2018年12月31日，公司注册资本增至181,102.867万元。

根据公司第三届董事会第二十六次会议决议《关于获授限制性股票未达成解除限售条件予以回购注销的议案》，回购注销限制性股票数量550万股，截止2019年8月14日已完成回购注销手续，公司注册资本减至180,552.867万元。

2019年岩土转债因转股减少数量1,571张，转股数量19,514股。截至2019年12月31日，公司注册资本180,554.8184万元。

2020年岩土转债因转股减少数量2,203张，转股数量27,515股。截至2020年12月31日，公司注册资本180,557.5699万元。

2021年岩土转债因转股减少数量2,279张，转股数量31,437股，根据《关于回购并注销公司重大资产重组标的资产未完成业绩承诺对应股份暨关联交易的议案》，公司以1元总价回购2016年重大资产重组标的资产未完成业绩承诺对应267,384股股份并注销。截至2021年12月31日，公司注册资本180,533.9752万元。

本公司建立了股东大会、董事会、监事会的法人治理结构，目前设证券事务部、计划财务部、运营管理部、人力资源部、综合管理部、安全环保部、审计部、风险控制部、技术质量部、投资管理部等部门，拥有北京场道市政工程集团有限公司（以下简称场道公司）、上海强劲地基工程股份有限公司（以下简称强劲公司）、上海远方基础工程有限公司（以下简称远方公司）、上海力行工程技术发展有限公司（以下简称力行工程）、北京主题纬度城市规划设计院有限公司（以下简称主题纬度）、浙江中青国际航空俱乐部有限公司（以下简称中青航空公司）、天津港湾工程有限公司（以下简称天海港湾公司）、北京中

岩工程管理有限公司（以下简称中岩管理公司）、北京泰斯特工程检测有限公司（以下简称泰斯特公司）、中化岩土工程（大连）有限公司（以下简称大连子公司）、全泰通用航空有限公司（以下简称全泰航空公司）、全泰文化发展有限公司（以下简称全泰文化公司）、北京全泰科技发展有限公司（以下简称全泰科技公司）、中化岩土投资管理有限公司（以下简称投资公司）、中化岩土设计研究有限公司（以下简称中岩设计研究公司）、北京中岩兴物科技有限公司（以下简称中岩兴物公司）等16家子公司和强劲国际工程有限公司（以下简称强劲国际公司）、上海新强劲工程技术有限公司（以下简称新强劲公司）、上海强径建设工程有限公司（以下简称强径建设公司）、强劲投资管理有限公司（以下简称强劲投资公司）、浙江鑫鹰通用航空机场投资有限公司（以下简称浙江鑫鹰公司）、北京主题建筑设计咨询有限公司（以下简称主题建筑公司）、全泰（绍兴）机场有限公司（以下简称全泰绍兴公司）等14家孙公司以及成都、新疆和江苏等分公司。

本公司及其子公司（以下简称“本集团”）业务性质和主要经营活动（经营范围），如：承包与其实力、规模、业绩相适应的国外工程项目；对外派遣实施上述境外工程所需的劳务人员；工业、交通与民用各类建筑项目的岩土工程勘察、设计；地基与基础工程的施工；桩基工程施工；特种专业工程施工；土石方施工；深基坑支护方案的施工；机场跑道专业施工；各类型市政公用工程、各级公路、桥梁和隧道工程、轨道交通工程、电力电信工程的施工；8层以下、18米跨度以下的建筑物，高度30米以下的构筑物的建筑施工；压力容器安装工程施工；岩土工程质量检测与评价；岩土工程新技术与设备的开发研制；岩土工程技术咨询。建筑装饰、大型物件吊装，建材销售，工程机械研发、设计、销售、修理与租赁，工程机械设备、电力电气自动化设备的技术开发、技术转让、技术服务、技术咨询、机电设备安装工程、工程机械设备、电力电气自动化设备的制造、销售、租赁、维修。普通货物运输，从事货物进口及技术进出口业务；航空场地服务，展览服务（不含涉外），摄影服务，气象探测服务，杀虫剂喷洒服务。跳伞、动力伞、滑翔（含滑翔伞、滑翔机、悬挂滑翔）、热气球、飞艇、轻型飞机、牵引伞等航空运动项目；技术开发；技术咨询；技术服务；技术培训；技术转让；计算机芯片及软件、电子器件、通讯设备开发、设计；销售自产产品；信息安全技术服务；计算机系统服务、数据处理、软件服务；货物进出口；技术进出口；代理进出口。工程勘察设计、建设工程项目管理；企业策划、会议服务、承办展览展示活动；电脑动画设计；销售文化用品、工艺品；风景园林工程设计，园林绿化工程，环保工程，花卉租赁服务，花卉苗木、化肥批发兼零售、专业化设计服务。

本财务报表及财务报表附注业经本公司第四届董事会第十四次会议于2022年4月8日批准。

2、合并财务报表范围

本年度的合并财务报表范围共17家公司（本部及二级子公司），相关情况见本节“八、合并范围的变更”。

四、财务报表的编制基础

1、编制基础

本财务报表按照财政部颁布的企业会计准则及其应用指南、解释及其他有关规定（统称“企业会计准则”）编制。此外，本集团还按照中国证监会《公开发行证券的公司信息披露编报规则第15号—财务报告的一般规定》（2014年修订）披露有关财务信息。

2、持续经营

本财务报表以持续经营为基础列报。

本集团会计核算以权责发生制为基础。除某些金融工具外，本财务报表均以历史成本为计量基础。资产如果发生减值，则按照相关规定计提相应的减值准备。

五、重要会计政策及会计估计

具体会计政策和会计估计提示：

本集团根据自身生产经营特点，确定固定资产折旧以及收入确认政策，具体会计政策见本节五、21和本节五、33。

1、遵循企业会计准则的声明

本财务报表符合企业会计准则的要求，真实、完整地反映了本公司2021年12月31日的合并及公司财务状况以及2021年的合并及公司经营成果和合并及公司现金流量等有关信息。

2、会计期间

本集团会计期间采用公历年度，即每年自1月1日起至12月31日止。

3、营业周期

本集团的营业周期为12个月。

4、记账本位币

本集团及境内子公司以人民币为记账本位币。本公司之境外孙公司根据其经营所处的主要经济环境中的货币确定港币为其记账本位币。本集团编制本财务报表时所采用的货币为人民币。

5、同一控制下和非同一控制下企业合并的会计处理方法

（1）同一控制下的企业合并

对于同一控制下的企业合并，合并方在合并中取得的被合并方的资产、负债，除因会计政策不同而进行的调整以外，按合并日被合并方在最终控制方合并财务报表中的账面价值计量。合并对价的账面价值与合并中取得的净资产账面价值的差额调整资本公积，资本公积不足冲减的，调整留存收益。

通过多次交易分步实现同一控制下的企业合并

在个别财务报表中，以合并日持股比例计算的合并日应享有被合并方净资产在最终控制方合并财务报表中的账面价值的份额作为该项投资的初始投资成本；初始投资成本与合并前持有投资的账面价值加上合并日新支付对价的账面价值之和的差额，调整资本公积，资本公积不足冲减的，调整留存收益。

在合并财务报表中，合并方在合并中取得的被合并方的资产、负债，除因会计政策不同而进行的调整以外，按合并日在最终控制方合并财务报表中的账面价值计量；合并前持有投资的账面价值加上合并日新支付对价的账面价值之和，与合并中取得的净资产账面价值的差额，调整资本公积，资本公积不足冲减的，调整留存收益。合并方在取得被合并方控制权之前持有的长期股权投资，在取得原股权之日与合并方与被合并方同处于同一方最终控制之日孰晚日起至合并日之间已确认有关损益、其他综合收益和其他所有者权益变动，应分别冲减比较报表期间的期初留存收益或当期损益。

（2）非同一控制下的企业合并

对于非同一控制下的企业合并，合并成本为购买日为取得对被购买方的控制权而付出的资产、发生或承担的负债以及发行的权益性证券的公允价值。在购买日，取得的被购买方的资产、负债及或有负债按公允价值确认。

对合并成本大于合并中取得的被购买方可辨认净资产公允价值份额的差额，确认为商誉，按成本扣除累计减值准备进行后续计量；对合并成本小于合并中取得的被购买方可辨认净资产公允价值份额的差额，经复核后计入当期损益。

通过多次交易分步实现非同一控制下的企业合并

在个别财务报表中，以购买日之前所持被购买方的股权投资的账面价值与购买日新增投资成本之和，作为该项投资的初始投资成本。购买日之前持有的股权投资因采用权益法核算而确认的其他综合收益，购买日对这部分其他综合收益不作处理，在处置该项投资时采用与被投资单位直接处置相关资产或负债相同的基础进行会计处理；因被投资方除净损益、其他综合收益和利润分配以外的其他所有者权益变动而确认的所有者权益，在处置该项投资时转入处置期间的当期损益。购买日之前持有的股权投资采用公允价值计量的，原计入其他综合收益的累计公允价值变动在改按成本法核算时转入留存收益。

在合并财务报表中，合并成本为购买日支付的对价与购买日之前已经持有的被购买方的股权在购买日的公允价值之和。

对于购买日之前已经持有的被购买方的股权，按照该股权在购买日的公允价值进行重新计量，公允价值与其账面价值之间的差额计入当期收益；购买日之前已经持有的被购买方的股权涉及其他综合收益、其他所有者权益变动转为购买日当期收益，由于被投资方重新计量设定收益计划净负债或净资产变动而产生的其他综合收益除外。

（3）企业合并中有关交易费用的处理

为进行企业合并发生的审计、法律服务、评估咨询等中介费用以及其他相关管理费用，于发生时计入当期损益。作为合并对价发行的权益性证券或债务性证券的交易费用，计入权益性证券或债务性证券的初始确认金额。

6、合并财务报表的编制方法

（1）合并范围

合并财务报表的合并范围以控制为基础予以确定。控制，是指本公司拥有对被投资单位的权力，通过参与被投资单位的相关活动而享有可变回报，并且有能力运用对被投资单位的权力影响其回报金额。子公司，是指被本公司控制的主体（含企业、被投资单位中可分割的部分、结构化主体等）。

（2）合并财务报表的编制方法

合并财务报表以本公司和子公司的财务报表为基础，根据其他有关资料，由本公司编制。在编制合并财务报表时，本公司和子公司的会计政策和会计期间要求保持一致，公司间的重大交易和往来余额予以抵销。

在报告期内因同一控制下企业合并增加的子公司以及业务，视同该子公司以及业务自同受最终控制方控制之日起纳入本公司的合并范围，将其自同受最终控制方控制之日起的经营成果、现金流量分别纳入合并利润表、合并现金流量表中。

在报告期内因非同一控制下企业合并增加的子公司以及业务，将该子公司以及业务自购买日至报告期末的收入、费用、利润纳入合并利润表，将其现金流量纳入合并现金流量表。

子公司的股东权益中不属于本公司所拥有的部分，作为少数股东权益在合并资产负债表中股东权益项下单独列示；子公司当期净损益中属于少数股东权益的份额，在合并利润表中净利润项目下以“少数股东损益”项目列示。少数股东分担的子公司的亏损超过了少数股东在该子公司期初所有者权益中所享有的份额，其余额仍冲减少数股东权益。

（3）购买子公司少数股东股权

因购买少数股权新取得的长期股权投资成本与按照新增持股比例计算应享有子公司自购买日或合并日开始持续计算的净资产份额之间的差额，以及在不丧失控制权的情况下因部分处置对子公司的股权投资而取得的处置价款与处置长期股权投资相对应享有子公司自购买日或合并日开始持续计算的净资产份额之间的差额，均调整合并资产负债表中的资本公积，资本公积不足冲减的，调整留存收益。

（4）丧失子公司控制权的处理

因处置部分股权投资或其他原因丧失了对原有子公司控制权的，剩余股权按照其在丧失控制权日的公允价值进行重新计量；处置股权取得的对价与剩余股权公允价值之和，减去按原持股比例计算应享有原有子公司自购买日开始持续计算的净资产账面价值的份额与商誉之和，形成的差额计入丧失控制权当期的投资收益。

与原有子公司的股权投资相关的其他综合收益等，在丧失控制权时转入当期损益，由于被投资方重新计量设定收益计划净负债或净资产变动而产生的其他综合收益除外。

7、合营安排分类及共同经营会计处理方法

合营安排，是指一项由两个或两个以上的参与方共同控制的安排。本集团合营安排分为共同经营和合营企业。

（1）共同经营

共同经营是指本集团享有该安排相关资产且承担该安排相关负债的合营安排。

本集团确认与共同经营中利益份额相关的下列项目，并按照相关企业会计准则的规定进行会计处理：

- A、确认单独所持有的资产，以及按其份额确认共同持有的资产；
- B、确认单独所承担的负债，以及按其份额确认共同承担的负债；
- C、确认出售其享有的共同经营产出份额所产生的收入；
- D、按其份额确认共同经营因出售产出所产生的收入；

E、确认单独所发生的费用，以及按其份额确认共同经营发生的费用。

(2) 合营企业

合营企业是指本集团仅对该安排的净资产享有权利的合营安排。

本集团按照长期股权投资有关权益法核算的规定对合营企业的投资进行会计处理。

8、现金及现金等价物的确定标准

现金是指库存现金以及可以随时用于支付的存款。现金等价物，是指本集团持有的期限短、流动性强、易于转换为已知金额现金、价值变动风险很小的投资。

9、外币业务和外币报表折算

(1) 外币业务

本集团发生外币业务，按交易发生日的即期汇率折算为记账本位币金额。

资产负债表日，对外币货币性项目，采用资产负债表日即期汇率折算。因资产负债表日即期汇率与初始确认时或者前一资产负债表日即期汇率不同而产生的汇兑差额，计入当期损益；对以历史成本计量的外币非货币性项目，仍采用交易发生日的即期汇率折算；对以公允价值计量的外币非货币性项目，采用公允价值确定日的即期汇率折算，折算后的记账本位币金额与原记账本位币金额的差额，根据非货币性项目的性质计入当期损益或其他综合收益。

(2) 外币财务报表的折算

资产负债表日，对境外子公司外币财务报表进行折算时，资产负债表中的资产和负债项目，采用资产负债表日的即期汇率折算，股东权益项目除“未分配利润”外，其他项目采用发生日的即期汇率折算。

利润表中的收入和费用项目，采用交易发生日的即期汇率折算（或采用按照系统合理的方法确定的、与交易发生日即期汇率近似的汇率折算）。

现金流量表所有项目均按照现金流量发生日的即期汇率（或按照系统合理的方法确定的、与现金流量发生日即期汇率近似的汇率）折算。汇率变动对现金的影响额作为调节项目，在现金流量表中单独列示“汇率变动对现金及现金等价物的影响”项目反映。

由于财务报表折算而产生的差额，在资产负债表股东权益项目下的“其他综合收益”项目反映。

处置境外经营并丧失控制权时，将资产负债表中股东权益项目下列示的、与该境外经营相关的外币报表折算差额，全部或按处置该境外经营的比例转入处置当期损益。

10、金融工具

金融工具是指形成一方的金融资产，并形成其他方的金融负债或权益工具的合同。

(1) 金融工具的确认和终止确认

本集团于成为金融工具合同的一方时确认一项金融资产或金融负债。

金融资产满足下列条件之一的，终止确认：

- ① 收取该金融资产现金流量的合同权利终止；
- ② 该金融资产已转移，且符合下述金融资产转移的终止确认条件。

金融负债的现时义务全部或部分已经解除的，终止确认该金融负债或其一部分。本集团（债务人）与债权人之间签订协议，以承担新金融负债方式替换现存金融负债，且新金融负债与现存金融负债的合同条款实质上不同的，终止确认现存金融负债，并同时确认新金融负债。

以常规方式买卖金融资产，按交易日进行会计确认和终止确认。

(2) 金融资产分类和计量

本集团在初始确认时根据管理金融资产的业务模式和金融资产的合同现金流量特征，将金融资产分为以下三类：以摊余成本计量的金融资产、以公允价值计量且其变动计入其他综合收益的金融资产、以公允价值计量且其变动计入当期损益的金

融资产。

以摊余成本计量的金融资产

本集团将同时符合下列条件且未被指定为以公允价值计量且其变动计入当期损益的金融资产，分类为以摊余成本计量的金融资产：

本集团管理该金融资产的业务模式是以收取合同现金流量为目标；

该金融资产的合同条款规定，在特定日期产生的现金流量，仅为对本金和以未偿付本金金额为基础的利息的支付。

初始确认后，对于该类金融资产采用实际利率法以摊余成本计量。以摊余成本计量且不属于任何套期关系的一部分的金融资产所产生的利得或损失，在终止确认、按照实际利率法摊销或确认减值时，计入当期损益。

以公允价值计量且其变动计入其他综合收益的金融资产

本集团将同时符合下列条件且未被指定为以公允价值计量且其变动计入当期损益的金融资产，分类为以公允价值计量且其变动计入其他综合收益的金融资产：

本集团管理该金融资产的业务模式既以收取合同现金流量为目标又以出售该金融资产为目标；

该金融资产的合同条款规定，在特定日期产生的现金流量，仅为对本金和以未偿付本金金额为基础的利息的支付。

初始确认后，对于该类金融资产以公允价值进行后续计量。采用实际利率法计算的利息、减值损失或利得及汇兑损益计入当期损益，其他利得或损失计入其他综合收益。终止确认时，将之前计入其他综合收益的累计利得或损失从其他综合收益中转出，计入当期损益。

以公允价值计量且其变动计入当期损益的金融资产

除上述以摊余成本计量和以公允价值计量且其变动计入其他综合收益的金融资产外，本集团将其余所有的金融资产分类为以公允价值计量且其变动计入当期损益的金融资产。在初始确认时，为消除或显著减少会计错配，本集团将部分本应以摊余成本计量或以公允价值计量且其变动计入其他综合收益的金融资产不可撤销地指定为以公允价值计量且其变动计入当期损益的金融资产。

初始确认后，对于该类金融资产以公允价值进行后续计量，产生的利得或损失（包括利息和股利收入）计入当期损益，除非该金融资产属于套期关系的一部分。

但是，对于非交易性权益工具投资，本集团在初始确认时将其不可撤销地指定为以公允价值计量且其变动计入其他综合收益的金融资产。该指定在单项投资的基础上作出，且相关投资从发行方的角度符合权益工具的定义。

初始确认后，对于该类金融资产以公允价值进行后续计量。满足条件的股利收入计入损益，其他利得或损失及公允价值变动计入其他综合收益。终止确认时，将之前计入其他综合收益的累计利得或损失从其他综合收益中转出，计入留存收益。

管理金融资产的业务模式，是指本集团如何管理金融资产以产生现金流量。业务模式决定本集团所管理金融资产现金流量的来源是收取合同现金流量、出售金融资产还是两者兼有。本集团以客观事实为依据、以关键管理人员决定的对金融资产进行管理的特定业务目标为基础，确定管理金融资产的业务模式。

本集团对金融资产的合同现金流量特征进行评估，以确定相关金融资产在特定日期产生的合同现金流量是否仅为对本金和以未偿付本金金额为基础的利息的支付。其中，本金是指金融资产在初始确认时的公允价值；利息包括对货币时间价值、与特定时期未偿付本金金额相关的信用风险、以及其他基本借贷风险、成本和利润的对价。此外，本集团对可能导致金融资产合同现金流量的时间分布或金额发生变更的合同条款进行评估，以确定其是否满足上述合同现金流量特征的要求。

仅在本集团改变管理金融资产的业务模式时，所有受影响的相关金融资产在业务模式发生变更后的首个报告期间的第一天进行重分类，否则金融资产在初始确认后不得进行重分类。

金融资产在初始确认时以公允价值计量。对于以公允价值计量且其变动计入当期损益的金融资产，相关交易费用直接计入当期损益；对于其他类别的金融资产，相关交易费用计入初始确认金额。因销售产品或提供劳务而产生的、未包含或不考虑重大融资成分的应收账款，本集团按照预期有权收取的对价金额作为初始确认金额。

(3) 金融负债分类和计量

本集团的金融负债于初始确认时分类为：以公允价值计量且其变动计入当期损益的金融负债、以摊余成本计量的金融负债。对于未划分为以公允价值计量且其变动计入当期损益的金融负债的，相关交易费用计入其初始确认金额。

以公允价值计量且其变动计入当期损益的金融负债

以公允价值计量且其变动计入当期损益的金融负债，包括交易性金融负债和初始确认时指定为以公允价值计量且其变动计入当期损益的金融负债。对于此类金融负债，按照公允价值进行后续计量，公允价值变动形成的利得或损失以及与该等金

融负债相关的股利和利息支出计入当期损益。

以摊余成本计量的金融负债

其他金融负债采用实际利率法，按摊余成本进行后续计量，终止确认或摊销产生的利得或损失计入当期损益。

金融负债与权益工具的区分

金融负债，是指符合下列条件之一的负债：

- ①向其他方交付现金或其他金融资产的合同义务。
- ②在潜在不利条件下，与其他方交换金融资产或金融负债的合同义务。
- ③将来须用或可用企业自身权益工具进行结算的非衍生工具合同，且企业根据该合同将交付可变数量的自身权益工具。
- ④将来须用或可用企业自身权益工具进行结算的衍生工具合同，但以固定数量的自身权益工具交换固定金额的现金或其他金融资产的衍生工具合同除外。

权益工具，是指能证明拥有某个企业在扣除所有负债后的资产中剩余权益的合同。

如果本集团不能无条件地避免以交付现金或其他金融资产来履行一项合同义务，则该合同义务符合金融负债的定义。

如果一项金融工具须用或可用本集团自身权益工具进行结算，需要考虑用于结算该工具的本集团自身权益工具，是作为现金或其他金融资产的替代品，还是为了使该工具持有方享有在发行方扣除所有负债后的资产中的剩余权益。如果是前者，该工具是本集团的金融负债；如果是后者，该工具是本集团的权益工具。

（4）衍生金融工具及嵌入衍生工具

本集团衍生金融工具包括远期外汇合约、货币汇率互换合同、利率互换合同及外汇期权合同等。初始以衍生交易合同签订当日的公允价值进行计量，并以其公允价值进行后续计量。公允价值为正数的衍生金融工具确认为一项资产，公允价值为负数的确认为一项负债。因公允价值变动而产生的任何不符合套期会计规定的利得或损失，直接计入当期损益。

对包含嵌入衍生工具的混合工具，如主合同为金融资产的，混合工具作为一个整体适用金融资产分类的相关规定。如主合同并非金融资产，且该混合工具不是以公允价值计量且其变动计入当期损益进行会计处理，嵌入衍生工具与该主合同在经济特征及风险方面不存在紧密关系，且与嵌入衍生工具条件相同，单独存在的工具符合衍生工具定义的，嵌入衍生工具从混合工具中分拆，作为单独的衍生金融工具处理。如果无法在取得时或后续的资产负债表日对嵌入衍生工具进行单独计量，则将混合工具整体指定为以公允价值计量且其变动计入当期损益的金融资产或金融负债。

（5）金融工具的公允价值

金融资产和金融负债的公允价值确定方法见本节五、37。

（6）金融资产减值

本集团以预期信用损失为基础，对下列项目进行减值会计处理并确认损失准备：

以摊余成本计量的金融资产；

以公允价值计量且其变动计入其他综合收益的应收款项和债权投资；

《企业会计准则第14号——收入》定义的收入资产；

租赁应收款；

财务担保合同（以公允价值计量且其变动计入当期损益、金融资产转移不符合终止确认条件或继续涉入被转移金融资产所形成的除外）。

预期信用损失的计量

预期信用损失，是指以发生违约的风险为权重的金融工具信用损失的加权平均值。信用损失，是指本集团按照原实际利率折现的、根据合同应收的所有合同现金流量与预期收取的所有现金流量之间的差额，即全部现金短缺的现值。

本公司考虑有关过去事项、当前状况以及对未来经济状况的预测等合理且有依据的信息，以发生违约的风险为权重，计算合同应收的现金流量与预期能收到的现金流量之间差额的现值的概率加权金额，确认预期信用损失。

本集团对于处于不同阶段的金融工具的预期信用损失分别进行计量。金融工具自初始确认后信用风险未显著增加的，处于第一阶段，本集团按照未来12个月内的预期信用损失计量损失准备；金融工具自初始确认后信用风险已显著增加但尚未发生信用减值的，处于第二阶段，本集团按照该工具整个存续期的预期信用损失计量损失准备；金融工具自初始确认后已经发生信用减值的，处于第三阶段，本集团按照该工具整个存续期的预期信用损失计量损失准备。

对于在资产负债表日具有较低信用风险的金融工具，本集团假设其信用风险自初始确认后并未显著增加，按照未来12个月内的预期信用损失计量损失准备。

整个存续期预期信用损失，是指因金融工具整个预计存续期内所有可能发生的违约事件而导致的预期信用损失。未来12个月内预期信用损失，是指因资产负债表日后12个月内（若金融工具的预计存续期少于12个月，则为预计存续期）可能发生的金融工具违约事件而导致的预期信用损失，是整个存续期预期信用损失的一部分。

在计量预期信用损失时，本集团需考虑的最长期限为企业面临信用风险的最长合同期限（包括考虑续约选择权）。

本集团对于处于第一阶段和第二阶段、以及较低信用风险的金融工具，按照其未扣除减值准备的账面余额和实际利率计算利息收入。对于处于第三阶段的金融工具，按照其账面余额减已计提减值准备后的摊余成本和实际利率计算利息收入。

对于应收票据、应收账款、合同资产，无论是否存在重大融资成分，本集团始终按照相当于整个存续期内预期信用损失的金额计量其损失准备。

当单项金融资产无法以合理成本评估预期信用损失的信息时，本集团依据信用风险特征对应收票据、应收账款、合同资产划分组合，在组合基础上计算预期信用损失，确定组合的依据如下：

A、应收票据

应收票据组合1：银行承兑汇票

应收票据组合2：商业承兑汇票

B、应收账款

应收账款组合1：应收国有企业客户

应收账款组合2：应收民营企业客户

应收账款组合3：应收关联方

合同资产

合同资产组合1：产品销售

合同资产组合2：工程施工

对于划分为组合的应收票据、合同资产，本集团参考历史信用损失经验，结合当前状况以及对未来经济状况的预测，通过违约风险敞口和整个存续期预期信用损失率，计算预期信用损失。

对于划分为组合的应收账款，本集团参考历史信用损失经验，结合当前状况以及对未来经济状况的预测，编制应收账款账龄/逾期天数与整个存续期预期信用损失率对照表，计算预期信用损失。

其他应收款

本集团依据信用风险特征将其他应收款划分为若干组合，在组合基础上计算预期信用损失，确定组合的依据如下：

其他应收款组合1：应收押金和保证金

其他应收款组合2：应收备用金

其他应收款组合3：应收其他款项

其他应收款组合4：应收关联方款项

对划分为组合的其他应收款，本集团通过违约风险敞口和未来12个月内或整个存续期预期信用损失率，计算预期信用损失。

长期应收款

本集团的长期应收款包括应收融资租赁款、应收工程款、应收分期收款销售商品款、应收分期收款提供劳务款等款项。

本集团依据信用风险特征将应收融资租赁款、应收工程款、应收分期收款销售商品款、应收分期收款提供劳务款划分为若干组合，在组合基础上计算预期信用损失，确定组合的依据如下：

A、应收融资租赁款

融资租赁款组合1：应收国有企业客户

融资租赁款组合2：应收其他企业客户

B、其他长期应收款

其他长期应收款组合1：应收工程款

其他长期应收款组合2：应收其他款项

对于应收质保金、应收工程款、应收分期收款销售商品款、应收分期收款提供劳务款，本集团参考历史信用损失经验，结合当前状况以及对未来经济状况的预测，通过违约风险敞口和整个存续期预期信用损失率，计算预期信用损失。

除应收融资租赁款、应收质保金、应收工程款、应收分期收款销售商品款、应收分期收款提供劳务款之外的划分为组合

的其他应收款和长期应收款，通过违约风险敞口和未来12个月内或整个存续期预期信用损失率，计算预期信用损失。

债权投资、其他债权投资

对于债权投资和其他债权投资，本集团按照投资的性质，根据交易对手和风险敞口的各种类型，通过违约风险敞口和未来12个月内或整个存续期预期信用损失率，计算预期信用损失。

信用风险显著增加的评估

本集团通过比较金融工具在资产负债表日发生违约的风险与在初始确认日发生违约的风险，以确定金融工具预计存续期内发生违约风险的相对变化，以评估金融工具的信用风险自初始确认后是否已显著增加。

在确定信用风险自初始确认后是否显著增加时，本集团考虑无须付出不必要的额外成本或努力即可获得的合理且有依据的信息，包括前瞻性信息。本集团考虑的信息包括：

债务人未能按合同到期日支付本金和利息的情况；

已发生的或预期的金融工具的外部或内部信用评级（如有）的严重恶化；

已发生的或预期的债务人经营成果的严重恶化；

现存的或预期的技术、市场、经济或法律环境变化，并将对债务人对本集团的还款能力产生重大不利影响。

根据金融工具的性质，本集团以单项金融工具或金融工具组合为基础评估信用风险是否显著增加。以金融工具组合为基础进行评估时，本集团可基于共同信用风险特征对金融工具进行分类，例如逾期信息和信用风险评级。

如果逾期超过90日，本集团确定金融工具的信用风险已经显著增加。

已发生信用减值的金融资产

本集团在资产负债表日评估以摊余成本计量的金融资产和以公允价值计量且其变动计入其他综合收益的债权投资是否已发生信用减值。当对金融资产预期未来现金流量具有不利影响的一项或多项事件发生时，该金融资产成为已发生信用减值的金融资产。金融资产已发生信用减值的证据包括下列可观察信息：

发行方或债务人发生重大财务困难；

债务人违反合同，如偿付利息或本金违约或逾期等；

本集团出于与债务人财务困难有关的经济或合同考虑，给予债务人在任何其他情况下都不会做出的让步；

债务人很可能破产或进行其他财务重组；

发行方或债务人财务困难导致该金融资产的活跃市场消失。

预期信用损失准备的列报

为反映金融工具的信用风险自初始确认后的变化，本集团在每个资产负债表日重新计量预期信用损失，由此形成的损失准备的增加或转回金额，应当作为减值损失或利得计入当期损益。对于以摊余成本计量的金融资产，损失准备抵减该金融资产在资产负债表中列示的账面价值；对于以公允价值计量且其变动计入其他综合收益的债权投资，本集团在其他综合收益中确认其损失准备，不抵减该金融资产的账面价值。

核销

如果本集团不再合理预期金融资产合同现金流量能够全部或部分收回，则直接减记该金融资产的账面余额。这种减记构成相关金融资产的终止确认。这种情况通常发生在本集团确定债务人没有资产或收入来源可产生足够的现金流量以偿还将被减记的金额。但是，按照本集团收回到期款项的程序，被减记的金融资产仍可能受到执行活动的影响。

已减记的金融资产以后又收回的，作为减值损失的转回计入收回当期的损益。

（7）金融资产转移

金融资产转移，是指将金融资产让与或交付给该金融资产发行方以外的另一方（转入方）。

本集团已将金融资产所有权上几乎所有的风险和报酬转移给转入方的，终止确认该金融资产；保留了金融资产所有权上几乎所有的风险和报酬的，不终止确认该金融资产。

本集团既没有转移也没有保留金融资产所有权上几乎所有的风险和报酬的，分别下列情况处理：放弃了对该金融资产控制的，终止确认该金融资产并确认产生的资产和负债；未放弃对该金融资产控制的，按照其继续涉入所转移金融资产的程度确认有关金融资产，并相应确认有关负债。

（8）金融资产和金融负债的抵销

当本集团具有抵销已确认金融资产和金融负债的法定权利，且目前可执行该种法定权利，同时本集团计划以净额结算或同时变现该金融资产和清偿该金融负债时，金融资产和金融负债以相互抵销后的金额在资产负债表内列示。除此以外，金融

资产和金融负债在资产负债表内分别列示，不予相互抵销。

11、应收票据

见本节五、10“金融工具”适用金融工具准则。

12、应收账款

见本节五、10“金融工具”适用金融工具准则。

公司需遵守《深圳证券交易所上市公司自律监管指引第3号——行业信息披露》中土木工程建筑业的披露要求

13、应收款项融资

见本节五、10“金融工具”适用金融工具准则。

14、其他应收款

其他应收款的预期信用损失的确定方法及会计处理方法

见本节五、10“金融工具”适用金融工具准则。

15、存货

（1）存货的分类

本集团存货分为原材料、低值易耗品、周转材料等。

（2）发出存货的计价方法

本集团存货取得时按实际成本计价。原材料、库存商品等发出时采用加权平均法计价。

（3）存货可变现净值的确定依据及存货跌价准备的计提方法

存货可变现净值是按存货的估计售价减去至完工时估计将要发生的成本、估计的销售费用以及相关税费后的金额。在确定存货的可变现净值时，以取得的确凿证据为基础，同时考虑持有存货的目的以及资产负债表日后事项的影响。

资产负债表日，存货成本高于其可变现净值的，计提存货跌价准备。本集团通常按照单个存货项目计提存货跌价准备，资产负债表日，以前减记存货价值的影响因素已经消失的，存货跌价准备在原已计提的金额内转回。

（4）存货的盘存制度

本集团存货盘存制度采用永续盘存制

（5）低值易耗品和包装物的摊销方法

本集团低值易耗品领用时采用一次转销法摊销。

周转用包装物按照预计的使用次数分次计入成本费用。

16、合同资产

见本节五、10“金融工具”和本节五、33“收入”。

17、合同成本

合同成本包括为取得合同发生的增量成本及合同履约成本。

为取得合同发生的增量成本是指本集团不取得合同就不会发生的成本（如销售佣金等）。该成本预期能够收回的，本集

团将其作为合同取得成本确认为一项资产。本集团为取得合同发生的、除预期能够收回的增量成本之外的其他支出于发生时计入当期损益。

为履行合同发生的成本，不属于存货等其他企业会计准则规范范围且同时满足下列条件的，本集团将其作为合同履约成本确认为一项资产：

①该成本与一份当前或预期取得的合同直接相关，包括直接人工、直接材料、制造费用（或类似费用）、明确由客户承担的成本以及仅因该合同而发生的其他成本；

②该成本增加了本集团未来用于履行履约义务的资源；

③该成本预期能够收回。

合同取得成本确认的资产和合同履约成本确认的资产（以下简称“与合同成本有关的资产”）采用与该资产相关的商品或服务收入确认相同的基础进行摊销，计入当期损益。

当与合同成本有关的资产的账面价值高于下列两项的差额时，本集团对超出部分计提减值准备，并确认为资产减值损失：

①本集团因转让与该资产相关的商品或服务预期能够取得的剩余对价；

②为转让该相关商品或服务估计将要发生的成本。

确认为资产的合同履约成本，初始确认时摊销期限不超过一年或一个正常营业周期，在“存货”项目中列示，初始确认时摊销期限超过一年或一个正常营业周期，在“其他非流动资产”项目中列示。

确认为资产的合同取得成本，初始确认时摊销期限不超过一年或一个正常营业周期，在“其他流动资产”项目中列示，初始确认时摊销期限超过一年或一个正常营业周期，在“其他非流动资产”项目中列示。

18、长期应收款

见本节五、10“金融工具”适用金融工具准则。

19、长期股权投资

长期股权投资包括对子公司、合营企业和联营企业的权益性投资。本集团能够对被投资单位施加重大影响的，为本集团的联营企业。

（1）初始投资成本确定

形成企业合并的长期股权投资：同一控制下企业合并取得的长期股权投资，在合并日按照取得被合并方所有者权益在最终控制方合并财务报表中的账面价值份额作为投资成本；非同一控制下企业合并取得的长期股权投资，按照合并成本作为长期股权投资的投资成本。

对于其他方式取得的长期股权投资：支付现金取得的长期股权投资，按照实际支付的购买价款作为初始投资成本；发行权益性证券取得的长期股权投资，以发行权益性证券的公允价值作为初始投资成本。

（2）后续计量及损益确认方法

对子公司的投资，采用成本法核算，除非投资符合持有待售的条件；对联营企业和合营企业的投资，采用权益法核算。

采用成本法核算的长期股权投资，除取得投资时实际支付的价款或对价中包含的已宣告但尚未发放的现金股利或利润外，被投资单位宣告分派的现金股利或利润，确认为投资收益计入当期损益。

采用权益法核算的长期股权投资，初始投资成本大于投资时应享有被投资单位可辨认净资产公允价值份额的，不调整长期股权投资的投资成本；初始投资成本小于投资时应享有被投资单位可辨认净资产公允价值份额的，对长期股权投资的账面价值进行调整，差额计入投资当期的损益。

采用权益法核算时，按照应享有或应分担的被投资单位实现的净损益和其他综合收益的份额，分别确认投资收益和其他综合收益，同时调整长期股权投资的账面价值；按照被投资单位宣告分派的利润或现金股利计算应享有的部分，相应减少长期股权投资的账面价值；被投资单位除净损益、其他综合收益和利润分配以外所有者权益的其他变动，调整长期股权投资的账面价值并计入资本公积（其他资本公积）。在确认应享有被投资单位净损益的份额时，以取得投资时被投资单位各项可辨认资产等的公允价值为基础，并按照本集团的会计政策及会计期间，对被投资单位的净利润进行调整后确认。

因追加投资等原因能够对被投资单位施加重大影响或实施共同控制但不构成控制的，在转换日，按照原股权的公允价值

加上新增投资成本之和，作为改按权益法核算的初始投资成本。原股权分类为以公允价值计量且其变动计入其他综合收益的非交易性权益工具投资的，与其相关的原计入其他综合收益的累计公允价值变动在改按权益法核算时转入留存收益。

因处置部分股权投资等原因丧失了对被投资单位的共同控制或重大影响的，处置后的剩余股权在丧失共同控制或重大影响之日改按《企业会计准则第22号—金融工具确认和计量》进行会计处理，公允价值与账面价值之间的差额计入当期损益。原股权投资因采用权益法核算而确认的其他综合收益，在终止采用权益法核算时采用与被投资单位直接处置相关资产或负债相同的基础进行会计处理；原股权投资相关的其他所有者权益变动转入当期损益。

因处置部分股权投资等原因丧失了对被投资单位的控制的，处置后的剩余股权能够对被投资单位实施共同控制或施加重大影响的，改按权益法核算，并对该剩余股权视同自取得时即采用权益法核算进行调整；处置后的剩余股权不能对被投资单位实施共同控制或施加重大影响的，改按《企业会计准则第22号—金融工具确认和计量》的有关规定进行会计处理，其在丧失控制之日的公允价值与账面价值之间的差额计入当期损益。

因其他投资方增资而导致本公司持股比例下降、从而丧失控制权但能对被投资单位实施共同控制或施加重大影响的，按照新的持股比例确认本公司应享有的被投资单位因增资扩股而增加净资产的份额，与应结转持股比例下降部分所对应的长期股权投资原账面价值之间的差额计入当期损益；然后，按照新的持股比例视同自取得投资时即采用权益法核算进行调整。

本集团与联营企业及合营企业之间发生的未实现内部交易损益按照持股比例计算归属于本集团的部分，在抵销基础上确认投资损益。但本集团与被投资单位发生的未实现内部交易损失，属于所转让资产减值损失的，不予以抵销。

（3）确定对被投资单位具有共同控制、重大影响的依据

共同控制，是指按照相关约定对某项安排所共有的控制，并且该安排的相关活动必须经过分享控制权的参与方一致同意后才能决策。在判断是否存在共同控制时，首先判断是否由所有参与方或参与方组合集体控制该安排，其次再判断该安排相关活动的决策是否必须经过这些集体控制该安排的参与方一致同意。如果所有参与方或一组参与方必须一致行动才能决定某项安排的相关活动，则认为所有参与方或一组参与方集体控制该安排；如果存在两个或两个以上的参与方组合能够集体控制某项安排的，不构成共同控制。判断是否存在共同控制时，不考虑享有的保护性权利。

重大影响，是指投资方对被投资单位的财务和经营政策有参与决策的权力，但并不能够控制或者与其他方一起共同控制这些政策的制定。在确定能否对被投资单位施加重大影响时，考虑投资方直接或间接持有被投资单位的表决权股份以及投资方及其他方持有的当期可执行潜在表决权在假定转换为对被投资方单位的股权后产生的影响，包括被投资单位发行的当期可转换的认股权证、股份期权及可转换公司债券等的影响。

当本公司直接或通过子公司间接拥有被投资单位20%（含20%）以上但低于50%的表决权股份时，一般认为对被投资单位具有重大影响，除非有明确证据表明该种情况下不能参与被投资单位的生产经营决策，不形成重大影响；本集团拥有被投资单位20%（不含）以下的表决权股份时，一般不认为对被投资单位具有重大影响，除非有明确证据表明该种情况下能够参与被投资单位的生产经营决策，形成重大影响。

（4）持有待售的权益性投资

对于未划分为持有待售资产的剩余权益性投资，采用权益法进行会计处理。

已划分为持有待售的对联营企业或合营企业的权益性投资，不再符合持有待售资产分类条件的，从被分类为持有待售资产之日起采用权益法进行追溯调整。

（5）减值测试方法及减值准备计提方法

对子公司、联营企业及合营企业的投资，计提资产减值的方法见本节五、26。

20、投资性房地产

投资性房地产计量模式

成本法计量

折旧或摊销方法

投资性房地产是指为赚取租金或资本增值，或两者兼有而持有的房地产。本集团投资性房地产包括已出租的土地使用权、持有并准备增值后转让的土地使用权、已出租的建筑物。

本集团投资性房地产按照取得时的成本进行初始计量，并按照固定资产或无形资产的有关规定，按期计提折旧或摊销。采用成本模式进行后续计量的投资性房地产，计提资产减值方法见本节五、26。

投资性房地产出售、转让、报废或毁损的处置收入扣除其账面价值和相关税费后的差额计入当期损益。

21、固定资产

(1) 确认条件

本集团固定资产是指为生产商品、提供劳务、出租或经营管理而持有的，使用寿命超过一个会计年度的有形资产。与该固定资产有关的经济利益很可能流入企业，并且该固定资产的成本能够可靠地计量时，固定资产才能予以确认。本集团固定资产按照取得时的实际成本进行初始计量。

(2) 折旧方法

类别	折旧方法	折旧年限	残值率	年折旧率
房屋及建筑物	年限平均法	20-30	5	4.75-3.17
机器设备	年限平均法	5-10	5	19.00-9.50
运输设备	年限平均法	5	5	19.00
办公及其他设备	年限平均法	3-5	5	31.67-19.00

①对盾构机，本公司按工作量法计提折旧，预计的总工作量为8000米，净残值率为5%。

②本集团采用年限平均法计提折旧。固定资产自达到预定可使用状态时开始计提折旧，终止确认时或划分为持有待售非流动资产时停止计提折旧。在不考虑减值准备的情况下，按固定资产类别、预计使用寿命和预计残值，本集团确定各类固定资产的年折旧率如上表：

其中，已计提减值准备的固定资产，还应扣除已计提的固定资产减值准备累计金额计算确定折旧率。

(3) 融资租入固定资产的认定依据、计价和折旧方法

当本集团租入的固定资产符合下列一项或数项标准时，确认为融资租入固定资产：①在租赁期届满时，租赁资产的所有权转移给本集团。②本集团有购买租赁资产的选择权，所订立的购买价款预计将远低于行使选择权时租赁资产的公允价值，因而在租赁开始日就可以合理确定本集团将会行使这种选择权。③即使资产的所有权不转移，但租赁期占租赁资产使用寿命的大部分。④本集团在租赁开始日的最低租赁付款额现值，几乎相当于租赁开始日租赁资产公允价值。⑤租赁资产性质特殊，如果不作较大改造，只有本集团才能使用。融资租赁租入的固定资产，按租赁开始日租赁资产公允价值与最低租赁付款额的现值两者中较低者，作为入账价值。最低租赁付款额作为长期应付款的入账价值，其差额作为未确认融资费用。在租赁谈判和签订租赁合同过程中发生的，可归属于租赁项目的手续费、律师费、差旅费、印花税等初始直接费用，计入租入资产价值。未确认融资费用在租赁期内各个期间采用实际利率法进行分摊。融资租入的固定资产采用与自有固定资产一致的政策计提租赁资产折旧。能够合理确定租赁期届满时将会取得租赁资产所有权的，在租赁资产尚可使用年限内计提折旧；无法合理确定租赁期届满时能够取得租赁资产所有权的，在租赁期与租赁资产尚可使用年限两者中较短的期间内计提折旧。

22、在建工程

本集团在建工程成本按实际工程支出确定，包括在建期间发生的各项必要工程支出、工程达到预定可使用状态前的应予资本化的借款费用以及其他相关费用等。

在建工程在达到预定可使用状态时转入固定资产。

在建工程计提资产减值方法见本节五、26。

23、借款费用

(1) 借款费用资本化的确认原则

本集团发生的借款费用，可直接归属于符合资本化条件的资产的购建或者生产的，予以资本化，计入相关资产成本；其他借款费用，在发生时根据其发生额确认为费用，计入当期损益。借款费用同时满足下列条件的，开始资本化：

① 资产支出已经发生，资产支出包括为购建或者生产符合资本化条件的资产而以支付现金、转移非现金资产或者承担带息债务形式发生的支出；

② 借款费用已经发生；

③ 为使资产达到预定可使用或者可销售状态所必要的购建或者生产活动已经开始。

(2) 借款费用资本化期间

本集团购建或者生产符合资本化条件的资产达到预定可使用或者可销售状态时，借款费用停止资本化。在符合资本化条件的资产达到预定可使用或者可销售状态之后所发生的借款费用，在发生时根据其发生额确认为费用，计入当期损益。

符合资本化条件的资产在购建或者生产过程中发生非正常中断、且中断时间连续超过3个月的，暂停借款费用的资本化；正常中断期间的借款费用继续资本化。

(3) 借款费用资本化率以及资本化金额的计算方法

专门借款当期实际发生的利息费用，减去尚未动用的借款资金存入银行取得的利息收入或进行暂时性投资取得的投资收益后的金额予以资本化；一般借款根据累计资产支出超过专门借款部分的资产支出加权平均数乘以所占用一般借款的资本化率，确定资本化金额。资本化率根据一般借款的加权平均利率计算确定。

资本化期间内，外币专门借款的汇兑差额全部予以资本化；外币一般借款的汇兑差额计入当期损益。

24、使用权资产

见本节五、36“租赁”。

25、无形资产

(1) 计价方法、使用寿命、减值测试

本集团无形资产包括土地使用权、专利权和软件等。

无形资产按照成本进行初始计量，并于取得无形资产时分析判断其使用寿命。使用寿命为有限的，自无形资产可供使用时起，采用能反映与该资产有关的经济利益的预期实现方式的摊销方法，在预计使用年限内摊销；无法可靠确定预期实现方式的，采用直线法摊销；使用寿命不确定的无形资产，不作摊销。

使用寿命有限的无形资产摊销方法如下：

类别	使用寿命	摊销方法	备注
土地使用权	土地实际可使用年限	直线法	
专利权	10年	直线法	
软件	3-5年	直线法	

本集团于每年年度终了，对使用寿命有限的无形资产的使用寿命及摊销方法进行复核，与以前估计不同的，调整原先估计数，并按会计估计变更处理。

资产负债表日预计某项无形资产已经不能给企业带来未来经济利益的，将该项无形资产的账面价值全部转入当期损益。

无形资产计提资产减值方法见本节五、26。

(2) 内部研究开发支出会计政策

本集团将内部研究开发项目的支出，区分为研究阶段支出和开发阶段支出。

研究阶段的支出，于发生时计入当期损益。

开发阶段的支出，同时满足下列条件的，才能予以资本化，即：完成该无形资产以使其能够使用或出售在技术上具有可行性；具有完成该无形资产并使用或出售的意图；无形资产产生经济利益的方式，包括能够证明运用该无形资产生产的产品存在市场或无形资产自身存在市场，无形资产将在内部使用的，能够证明其有用性；有足够的技术、财务资源和其他资源支持，以完成该无形资产的开发，并有能力使用或出售该无形资产；归属于该无形资产开发阶段的支出能够可靠地计量。不满足上述条件的开发支出计入当期损益。

本集团研究开发项目在满足上述条件，通过技术可行性及经济可行性研究，形成项目立项后，进入开发阶段。

已资本化的开发阶段的支出在资产负债表上列示为开发支出，自该项目达到预定用途之日转为无形资产。

26、长期资产减值

对子公司、联营企业和合营企业的长期股权投资、采用成本模式进行后续计量的投资性房地产、固定资产、在建工程、无形资产、商誉等（存货、递延所得税资产、金融资产除外）的资产减值，按以下方法确定：

于资产负债表日判断资产是否存在可能发生减值的迹象，存在减值迹象的，本集团将估计其可收回金额，进行减值测试。对因企业合并所形成的商誉、使用寿命不确定的无形资产和尚未达到可使用状态的无形资产无论是否存在减值迹象，每年都进行减值测试。

可收回金额根据资产的公允价值减去处置费用后的净额与资产预计未来现金流量的现值两者之间较高者确定。本集团以单项资产为基础估计其可收回金额；难以对单项资产的可收回金额进行估计的，以该资产所属的资产组为基础确定资产组的可收回金额。资产组的认定，以资产组产生的主要现金流入是否独立于其他资产或者资产组的现金流入为依据。

当资产或资产组的可收回金额低于其账面价值时，本集团将其账面价值减记至可收回金额，减记的金额计入当期损益，同时计提相应的资产减值准备。

就商誉的减值测试而言，对于因企业合并形成的商誉的账面价值，自购买日起按照合理的方法分摊至相关的资产组；难以分摊至相关的资产组的，将其分摊至相关的资产组组合。相关的资产组或资产组组合，是能够从企业合并的协同效应中受益的资产组或者资产组组合，且不大于本集团确定的报告分部。

减值测试时，如与商誉相关的资产组或者资产组组合存在减值迹象的，首先对不包含商誉的资产组或者资产组组合进行减值测试，计算可收回金额，确认相应的减值损失。然后对包含商誉的资产组或者资产组组合进行减值测试，比较其账面价值与可收回金额，如可收回金额低于账面价值的，确认商誉的减值损失。

资产减值损失一经确认，在以后会计期间不再转回。

27、长期待摊费用

本集团发生的长期待摊费用按实际成本计价，并按预计受益期限平均摊销。对不能使以后会计期间受益的长期待摊费用项目，其摊余价值全部计入当期损益。

28、合同负债

见本节五、33“收入”。

29、职工薪酬

（1）短期薪酬的会计处理方法

本集团在职工提供服务的会计期间，将实际发生的职工工资、奖金、按规定的基准和比例为职工缴纳的医疗保险费、工伤保险费和生育保险费等社会保险费和住房公积金，确认为负债，并计入当期损益或相关资产成本。如果该负债预期在职工提供相关服务的年度报告期结束后十二个月内不能完全支付，且财务影响重大的，则该负债将以折现后的金额计量。

(2) 离职后福利的会计处理方法

离职后福利计划包括设定提存计划和设定受益计划。其中，设定提存计划，是指向独立的基金缴存固定费用后，企业不再承担进一步支付义务的离职后福利计划；设定受益计划，是指除设定提存计划以外的离职后福利计划。

设定提存计划

设定提存计划包括基本养老保险、失业保险等。

在职工提供服务的会计期间，根据设定提存计划计算的应缴存金额确认为负债，并计入当期损益或相关资产成本。

设定受益计划

对于设定受益计划，在年度资产负债表日由独立精算师进行精算估值，以预期累积福利单位法确定提供福利的成本。本集团设定受益计划导致的职工薪酬成本包括下列组成部分：

①服务成本，包括当期服务成本、过去服务成本和结算利得或损失。其中，当期服务成本，是指职工当期提供服务所导致的设定受益计划义务现值的增加额；过去服务成本，是指设定受益计划修改所导致的与以前期间职工服务相关的设定受益计划义务现值的增加或减少。

②设定受益计划净负债或净资产的利息净额，包括计划资产的利息收益、设定受益计划义务的利息费用以及资产上限影响的利息。

③重新计量设定受益计划净负债或净资产所产生的变动。

除非其他会计准则要求或允许职工福利成本计入资产成本，本集团将上述第①和②项计入当期损益；第③项计入其他综合收益且不会在后续会计期间转回至损益，在原设定受益计划终止时在权益范围内将原计入其他综合收益的部分全部结转至未分配利润。

(3) 辞退福利的会计处理方法

本集团向职工提供辞退福利的，在下列两者孰早日确认辞退福利产生的职工薪酬负债，并计入当期损益：本集团不能单方面撤回因解除劳动关系计划或裁减建议所提供的辞退福利时；本集团确认与涉及支付辞退福利的重组相关的成本或费用时。

实行职工内部退休计划的，在正式退休日之前的经济补偿，属于辞退福利，自职工停止提供服务日至正常退休日期间，拟支付的内退职工工资和缴纳的社会保险费等一次性计入当期损益。正式退休日期之后的经济补偿（如正常养老退休金），按照离职后福利处理。

(4) 其他长期职工福利的会计处理方法

本集团向职工提供的其他长期职工福利，符合设定提存计划条件的，按照上述关于设定提存计划的有关规定进行处理。符合设定受益计划的，按照上述关于设定受益计划的有关规定进行处理，但相关职工薪酬成本中“重新计量设定受益计划净负债或净资产所产生的变动”部分计入当期损益或相关资产成本。

30、租赁负债

见本节五、36“租赁”。

31、预计负债

如果与或有事项相关的义务同时符合以下条件，本集团将其确认为预计负债：

- (1) 该义务是本集团承担的现时义务；
- (2) 该义务的履行很可能导致经济利益流出本集团；
- (3) 该义务的金额能够可靠地计量。

预计负债按照履行相关现时义务所需支出的最佳估计数进行初始计量，并综合考虑与或有事项有关的风险、不确定性和

货币时间价值等因素。货币时间价值影响重大的，通过对相关未来现金流出进行折现后确定最佳估计数。本集团于资产负债表日对预计负债的账面价值进行复核，并对账面价值进行调整以反映当前最佳估计数。

如果清偿已确认预计负债所需支出全部或部分预期由第三方或其他方补偿，则补偿金额只能在基本确定能收到时，作为资产单独确认。确认的补偿金额不超过所确认负债的账面价值。

32、股份支付

（1）股份支付的种类

本集团股份支付分为以权益结算的股份支付和以现金结算的股份支付。

（2）权益工具公允价值的确定方法

本集团对于授予的存在活跃市场的期权等权益工具，按照活跃市场中的报价确定其公允价值。对于授予的不存在活跃市场的期权等权益工具，采用期权定价模型等确定其公允价值。选用的期权定价模型考虑以下因素：A、期权的行权价格；B、期权的有效期；C、标的股份的现行价格；D、股价预计波动率；E、股份的预计股利；F、期权有效期内的无风险利率。

（3）确认可行权权益工具最佳估计的依据

等待期内每个资产负债表日，本集团根据最新取得的可行权职工人数变动等后续信息作出最佳估计，修正预计可行权的权益工具数量。在可行权日，最终预计可行权权益工具的数量应当与实际可行权数量一致。

（4）实施、修改、终止股份支付计划的相关会计处理

以权益结算的股份支付，按授予职工权益工具的公允价值计量。授予后立即可行权的，在授予日按照权益工具的公允价值计入相关成本或费用，相应增加资本公积。在完成等待期内的服务或达到规定业绩条件才可行权的，在等待期内的每个资产负债表日，以对可行权权益工具数量的最佳估计为基础，按照权益工具授予日的公允价值，将当期取得的服务计入相关成本或费用和资本公积。在可行权日之后不再对已确认的相关成本或费用和所有者权益总额进行调整。

以现金结算的股份支付，按照本集团承担的以股份或其他权益工具为基础计算确定的负债的公允价值计量。授予后立即可行权的，在授予日以本集团承担负债的公允价值计入相关成本或费用，相应增加负债。在完成等待期内的服务或达到规定业绩条件以后才可行权的以现金结算的股份支付，在等待期内的每个资产负债表日，以对可行权情况的最佳估计为基础，按照本集团承担负债的公允价值金额，将当期取得的服务计入成本或费用和相应的负债。在相关负债结算前的每个资产负债表日以及结算日，对负债的公允价值重新计量，其变动计入当期损益。

本集团对股份支付计划进行修改时，若修改增加了所授予权益工具的公允价值，按照权益工具公允价值的增加相应地确认取得服务的增加；若修改增加了所授予权益工具的数量，则将增加的权益工具的公允价值相应地确认为取得服务的增加。权益工具公允价值的增加是指修改前后的权益工具在修改日的公允价值之间的差额。若修改减少了股份支付公允价值总额或采用了其他不利于职工的方式修改股份支付计划的条款和条件，则仍继续对取得的服务进行会计处理，视同该变更从未发生，除非本集团取消了部分或全部已授予的权益工具。

在等待期内，如果取消了授予的权益工具（因未满足可行权条件的非市场条件而被取消的除外），本集团对取消所授予的权益性工具作为加速行权处理，将剩余等待期内应确认的金额立即计入当期损益，同时确认资本公积。职工或其他方能够选择满足非可行权条件但在等待期内未满足的，本集团将其作为授予权益工具的取消处理。

33、收入

公司需遵守《深圳证券交易所上市公司自律监管指引第3号——行业信息披露》中土木工程建筑业的披露要求

（1）一般原则

本集团在履行了合同中的履约义务，即在客户取得相关商品或服务的控制权时确认收入。

合同中包含两项或多项履约义务的，本集团在合同开始日，按照各单项履约义务所承诺商品或服务的单独售价的相对比例，将交易价格分摊至各单项履约义务，按照分摊至各单项履约义务的交易价格计量收入。

满足下列条件之一时，本集团属于在某一时段内履行履约义务；否则，属于在某一时点履行履约义务：

- ①客户在本集团履约的同时即取得并消耗本集团履约所带来的经济利益。
- ②客户能够控制本集团履约过程中在建的商品。

③本集团履约过程中所产出的商品具有不可替代用途,且本集团在整个合同期间内有权就累计至今已完成的履约部分收取款项。

对于在某一时段内履行的履约义务,本集团在该段时间内按照履约进度确认收入。履约进度不能合理确定时,本集团已经发生的成本预计能够得到补偿的,按照已经发生的成本金额确认收入,直到履约进度能够合理确定为止。

对于在某一时点履行的履约义务,本集团在客户取得相关商品或服务控制权时点确认收入。在判断客户是否已取得商品或服务控制权时,本集团会考虑下列迹象:

- ①本集团就该商品或服务享有现时收款权利,即客户就该商品负有现时付款义务。
- ②本集团已将该商品的法定所有权转移给客户,即客户已拥有该商品的法定所有权。
- ③本集团已将该商品的实物转移给客户,即客户已实物占有该商品。
- ④本集团已将该商品所有权上的主要风险和报酬转移给客户,即客户已取得该商品所有权上的主要风险和报酬。
- ⑤客户已接受该商品或服务。
- ⑥其他表明客户已取得商品控制权的迹象。

本集团已向客户转让商品或服务而有权收取对价的权利(且该权利取决于时间流逝之外的其他因素)作为合同资产,合同资产以预期信用损失为基础计提减值(见本节五、10)。本集团拥有的、无条件(仅取决于时间流逝)向客户收取对价的权利作为应收款项列示。本集团已收或应收客户对价而应向客户转让商品或服务的义务作为合同负债。

同一合同下的合同资产和合同负债以净额列示,净额为借方余额的,根据其流动性在“合同资产”或“其他非流动资产”项目中列示;净额为贷方余额的,根据其流动性在“合同负债”或“其他非流动负债”项目中列示。

(2) 具体方法

本集团工程施工收入确认的具体方法如下:

工程施工合同履约业务属于在某一时段内履行的,本集团按照产出法确认的履约进度确认收入。本集团根据工程施工项目的合同预算,对于合同预计总收入、合同预计总成本作出合理估计后,根据监理或委托方确认的工程量清单所确认的实际完工量占预计总工作量的比例确定履约进度。

①对于当期已完工且已办理决算的工程项目,按决算收入减去以前会计年度累计已确认的收入后的金额确认当期营业收入。

②对于当期尚未办理决算的工程项目,按报告日履约进度减去以前期间累计已确认收入的履约进度的差额作为当期履约进度。按合同预计总收入乘以当期履约进度确认当期营业收入。

勘察/工程设计业务收入确认的具体方法如下:

本集团根据勘察/工程设计业务合同的约定,在完成相关勘察/工程设计业务,向客户提交勘察技术成果资料或勘察报告/工程设计成果资料或报告后确认收入。

盾构机租赁业务收入确认的具体方法如下:

对于当期已完工且已办理决算的项目,按决算收入减去以前会计年度累计已确认的收入后的金额确认当期营业收入。

对于当期尚未办理决算的项目,按实际完工量即掘进米数以及合同约定单价确认当期营业收入,实际完工量是经客户或监理确认的工程量清单所确认的工作量,确认时点为经客户或监理确认的工程量清单的签署日。

盾构机销售业务收入确认的具体方法如下:

产品大型结构件组装完毕,按合同金额确认30%的收入。

产品出厂验收安装调试完毕并由双方验收,按合同金额再确认40%的收入。

产品下井安装完毕,调试合格经购买方验收,并获取双方或三方(如有监理方)签名的下井安装验收报告后确认剩余收入。

34、政府补助

政府补助在满足政府补助所附条件并能够收到时确认。

对于货币性资产的政府补助,按照收到或应收的金额计量。对于非货币性资产的政府补助,按照公允价值计量;公允价值不能够可靠取得的,按照名义金额1元计量。

与资产相关的政府补助,是指本集团取得的、用于购建或以其他方式形成长期资产的政府补助;除此之外,作为与收益

相关的政府补助。

对于政府文件未明确规定补助对象的，能够形成长期资产的，与资产价值相对应的政府补助部分作为与资产相关的政府补助，其余部分作为与收益相关的政府补助；难以区分的，将政府补助整体作为与收益相关的政府补助。

与资产相关的政府补助，冲减相关资产的账面价值，或者确认为递延收益在相关资产使用期限内按照合理、系统的方法分期计入损益。与收益相关的政府补助，用于补偿已发生的相关成本费用或损失的，计入当期损益或冲减相关成本；用于补偿以后期间的相关成本费用或损失的，则计入递延收益，于相关成本费用或损失确认期间计入当期损益或冲减相关成本。按照名义金额计量的政府补助，直接计入当期损益。本集团对相同或类似的政府补助业务，采用一致的方法处理。

与日常活动相关的政府补助，按照经济业务实质，计入其他收益或冲减相关成本费用。与日常活动无关的政府补助，计入营业外收支。

已确认的政府补助需要返还时，初始确认时冲减相关资产账面价值的，调整资产账面价值；存在相关递延收益余额的，冲减相关递延收益账面余额，超出部分计入当期损益；属于其他情况的，直接计入当期损益。

35、递延所得税资产/递延所得税负债

所得税包括当期所得税和递延所得税。除由于企业合并产生的调整商誉，或与直接计入所有者权益的交易或者事项相关的递延所得税计入所有者权益外，均作为所得税费用计入当期损益。

本集团根据资产、负债于资产负债表日的账面价值与计税基础之间的暂时性差异，采用资产负债表债务法确认递延所得税。

各项应纳税暂时性差异均确认相关的递延所得税负债，除非该应纳税暂时性差异是在以下交易中产生的：

(1) 商誉的初始确认，或者具有以下特征的交易中产生的资产或负债的初始确认：该交易不是企业合并，并且交易发生时既不影响会计利润也不影响应纳税所得额；

(2) 对于与子公司、合营企业及联营企业投资相关的应纳税暂时性差异，该暂时性差异转回的时间能够控制并且该暂时性差异在可预见的未来很可能不会转回。

对于可抵扣暂时性差异、能够结转以后年度的可抵扣亏损和税款抵减，本集团以很可能取得用来抵扣可抵扣暂时性差异、可抵扣亏损和税款抵减的未来应纳税所得额为限，确认由此产生的递延所得税资产，除非该可抵扣暂时性差异是在以下交易中产生的：

(1) 该交易不是企业合并，并且交易发生时既不影响会计利润也不影响应纳税所得额；

(2) 对于与子公司、合营企业及联营企业投资相关的可抵扣暂时性差异，同时满足下列条件的，确认相应的递延所得税资产：暂时性差异在可预见的未来很可能转回，且未来很可能获得用来抵扣可抵扣暂时性差异的应纳税所得额。

于资产负债表日，本集团对递延所得税资产和递延所得税负债，按照预期收回该资产或清偿该负债期间的适用税率计量，并反映资产负债表日预期收回资产或清偿负债方式的所得税影响。

于资产负债表日，本集团对递延所得税资产的账面价值进行复核。如果未来期间很可能无法获得足够的应纳税所得额用以抵扣递延所得税资产的利益，减记递延所得税资产的账面价值。在很可能获得足够的应纳税所得额时，减记的金额予以转回。

36、租赁

(1) 经营租赁的会计处理方法

租赁，是指在一定期间内，出租人将资产的使用权让与承租人以获取对价的合同。

在合同开始日，本集团评估该合同是否为租赁或者包含租赁。除非合同条款和条件发生变化，本集团不重新评估合同是否为租赁或者包含租赁。

本集团作为承租人

使用权资产

除短期租赁和低价值资产租赁外，本集团在租赁期开始日对租赁确认使用权资产。租赁期开始日，是指出租人提供租赁

资产使其可供本集团使用的起始日期。使用权资产按照成本进行初始计量。该成本包括：（1）租赁负债的初始计量金额；（2）在租赁期开始日或之前支付的租赁付款额，存在租赁激励的，扣除已享受的租赁激励相关金额；（3）本集团发生的初始直接费用；（4）本集团为拆卸及移除租赁资产、复原租赁资产所在场地或将租赁资产恢复至租赁条款约定状态预计将发生的成本。

本集团采用直线法对使用权资产计提折旧。能够合理确定租赁期届满时取得租赁资产所有权的，使用权资产在租赁资产剩余使用寿命内计提折旧。无法合理确定租赁期届满时能够取得租赁资产所有权的，在租赁期与租赁资产剩余使用寿命两者孰短的期间内计提折旧。

本集团按照《企业会计准则第8号——资产减值》的相关规定来确定使用权资产是否已发生减值，并对已识别的减值损失进行会计处理。

租赁负债

除短期租赁和低价值资产租赁外，本集团在租赁期开始日按照该日尚未支付的租赁付款额的现值对租赁负债进行初始计量。在计算租赁付款额的现值时，本集团采用租赁内含利率作为折现率，无法确定租赁内含利率的，采用增量借款利率作为折现率。

租赁付款额是指本集团向出租人支付的与在租赁期内使用租赁资产的权利相关的款项，包括：（1）固定付款额及实质固定付款额，存在租赁激励的，扣除租赁激励相关金额；（2）取决于指数或比率的可变租赁付款额；（3）本集团合理确定将行使的购买选择权的行权价格；（4）租赁期反映出本集团将行使终止租赁选择权的，行使终止租赁选择权需支付的款项；（5）根据本集团提供的担保余值预计应支付的款项。取决于指数或比率的可变租赁付款额在初始计量时根据租赁期开始日的指数或比率确定。未纳入租赁负债计量的可变租赁付款额在实际发生时计入当期损益或相关资产成本。

租赁期开始日后，本集团按照固定的周期性利率计算租赁负债在租赁期内各期间的利息费用，并记入当期损益或相关资产成本。

在租赁期开始日后，发生下列情形的，本集团重新计量租赁负债，并调整相应的使用权资产，若使用权资产的账面价值已调减至零，但租赁负债仍需进一步调减的，本集团将差额计入当期损益：（1）因租赁期变化或购买选择权的评估结果发生变化的，本集团按变动后租赁付款额和修订后的折现率计算的现值重新计量租赁负债；（2）根据担保余值预计的应付金额或者用于确定租赁付款额的指数或者比率发生变动，本集团按照变动后的租赁付款额和原折现率计算的现值重新计量租赁负债。租赁付款额的变动源自浮动利率变动的，使用修订后的折现率。

短期租赁及低价值租赁

本集团对房屋及建筑物、施工机械和运输设备的短期租赁以及低价值资产租赁，选择不确认使用权资产和租赁负债。短期租赁，是指在租赁期开始日，租赁期不超过12个月且不包含购买选择权的租赁。低价值资产租赁，是指单项租赁资产为全新资产时价值低于4万元的租赁。本集团将短期租赁和低价值资产租赁的租赁付款额，在租赁期内各个期间按照直线法计入当期损益或相关资产成本。

租赁变更

租赁发生变更且同时符合下列条件的，本集团将该租赁变更作为一项单独租赁进行会计处理：（1）该租赁变更通过增加一项或多项租赁资产的使用权而扩大了租赁范围；（2）增加的对价与租赁范围扩大部分的单独价格按该合同情况调整后的金额相当。除新冠肺炎疫情直接引发的合同变更采用简化方法外，租赁变更未作为一项单独租赁进行会计处理的，在租赁变更生效日，本集团重新分摊变更后合同的对价，重新确定租赁期，并按照变更后租赁付款额和修订后的折现率计算的现值重新计量租赁负债。租赁变更导致租赁范围缩小或租赁期缩短的，本集团相应调减使用权资产的账面价值，并将部分终止或完全终止租赁的相关利得或损失计入当期损益。其他租赁变更导致租赁负债重新计量的，本集团相应调整使用权资产的账面价值。

由新冠肺炎疫情直接引发的、本集团与出租人就现有租赁合同达成的租金减免、延期支付等租金减让，本集团选择采用简化方法，不评估是否发生租赁变更，而将减免的租金作为可变租赁付款额，在达成减让协议的当期冲减相关资产成本或费用。

本集团作为出租人

本集团将实质上转移了与租赁资产所有权有关的几乎全部风险和报酬的租赁为融资租赁。融资租赁以外的其他租赁为经营租赁。本集团作为出租人记录经营租赁业务在租赁期内各个期间，将经营租赁的租赁收款额确认为租金收入。本集团发生的与经营租赁有关的初始直接费用于发生时予以资本化，在租赁期内按照与租金收入确认相同的基础进行分摊，分期计入当

期损益。

转租赁

本集团作为转租出租人，将原租赁及转租赁合同作为两个合同单独核算。本集团基于原租赁产生的使用权资产，而不是原租赁的标的资产，对转租赁进行分类。

租赁变更

经营租赁发生变更的，本集团自变更生效日起将其作为一项新租赁进行会计处理，与变更前租赁有关的预收或应收租赁收款额视为新租赁的收款额。

售后租回

本集团作为卖方及承租人，按照《企业会计准则第14号——收入》的规定，评估确定售后租回交易中的资产转让是否属于销售。该资产转让不属于销售的，本集团继续确认被转让资产，同时确认一项与转让收入等额的金融负债，并按照《企业会计准则第22号——金融工具确认和计量》对该金融负债进行会计处理。该资产转让属于销售的，本集团按原资产账面价值中与租回获得的使用权有关的部分，计量售后租回所形成的使用权资产，并仅就转让至出租人的权利确认相关利得或损失。

(2) 融资租赁的会计处理方法

本集团将实质上转移了与资产所有权有关的全部风险和报酬的租赁确认为融资租赁。

①本集团作为出租人

融资租赁中，在租赁期开始日本集团按最低租赁收款额与初始直接费用之和作为应收融资租赁款的入账价值，同时记录未担保余值；将最低租赁收款额、初始直接费用及未担保余值之和与其现值之和的差额确认为未实现融资收益。未实现融资收益在租赁期内各个期间采用实际利率法计算确认当期的融资收入。

②本集团作为承租人

融资租赁中，在租赁期开始日本集团将租赁资产公允价值与最低租赁付款额现值两者中较低者作为租入资产的入账价值，将最低租赁付款额作为长期应付款的入账价值，其差额作为未确认融资费用。初始直接费用计入租入资产价值。未确认融资费用在租赁期内各个期间采用实际利率法计算确认当期的融资费用。本集团采用与自有固定资产相一致的折旧政策计提租赁资产折旧。

37、其他重要的会计政策和会计估计

(1) 公允价值计量

公允价值是指市场参与者在计量日发生的有序交易中，出售一项资产所能收到或者转移一项负债所需支付的价格。

本集团以公允价值计量相关资产或负债，假定出售资产或者转移负债的有序交易在相关资产或负债的主要市场进行；不存在主要市场的，本集团假定该交易在相关资产或负债的最有利市场进行。主要市场（或最有利市场）是本集团在计量日能够进入的交易市场。本集团采用市场参与者在对该资产或负债定价时为实现其经济利益最大化所使用的假设。

存在活跃市场的金融资产或金融负债，本集团采用活跃市场中的报价确定其公允价值。金融工具不存在活跃市场的，本集团采用估值技术确定其公允价值。

以公允价值计量非金融资产的，考虑市场参与者将该资产用于最佳用途产生经济利益的能力，或者将该资产出售给能够用于最佳用途的其他市场参与者产生经济利益的能力。

本集团采用在当前情况下适用并且有足够可利用数据和其他信息支持的估值技术，优先使用相关可观察输入值，只有在可观察输入值无法取得或取得不切实可行的情况下，才使用不可观察输入值。

在财务报表中以公允价值计量或披露的资产和负债，根据对公允价值计量整体而言具有重要意义的最低层次输入值，确定所属的公允价值层次：第一层次输入值，是在计量日能够取得的相同资产或负债在活跃市场上未经调整的报价；第二层次输入值，是除第一层次输入值外相关资产或负债直接或间接可观察的输入值；第三层次输入值，是相关资产或负债的不可观察输入值。

每个资产负债表日，本集团对在财务报表中确认的持续以公允价值计量的资产和负债进行重新评估，以确定是否在公允价值计量层次之间发生转换。

（2）安全生产费用

本集团根据有关规定，按1.5%-2%提取安全生产费用。

安全生产费用于提取时计入相关产品的成本或当期损益，同时计入“专项储备”科目。

提取的安全生产费按规定范围使用时，属于费用性支出的，直接冲减专项储备；形成固定资产的，先通过“在建工程”科目归集所发生的支出，待安全项目完工达到预定可使用状态时确认为固定资产；同时，按照形成固定资产的成本冲减专项储备，并确认相同金额的累计折旧。该固定资产在以后期间不再计提折旧。

（3）重大会计判断和估计

本集团根据历史经验和其它因素，包括对未来事项的合理预期，对所采用的重要会计估计和关键假设进行持续的评价。很可能导致下一会计年度资产和负债的账面价值出现重大调整风险的重要会计估计和关键假设列示如下：

金融资产的分类

本集团在确定金融资产的分类时涉及的重大判断包括业务模式及合同现金流量特征的分析等。

本集团在金融资产组合的层次上确定管理金融资产的业务模式，考虑的因素包括评价和向关键管理人员报告金融资产业绩的方式、影响金融资产业绩的风险及其管理方式、以及相关业务管理人员获得报酬的方式等。

本集团在评估金融资产的合同现金流量是否与基本借贷安排相一致时，存在以下主要判断：本金是否可能因提前还款等原因导致在存续期内的时间分布或者金额发生变动；利息是否仅包括货币时间价值、信用风险、其他基本借贷风险以及与成本和利润的对价。例如，提前偿付的金额是否仅反映了尚未支付的本金及以未偿付本金为基础的利息，以及因提前终止合同而支付的合理补偿。

应收账款预期信用损失的计量

本集团通过应收账款违约风险敞口和预期信用损失率计算应收账款预期信用损失，并基于违约概率和违约损失率确定预期信用损失率。在确定预期信用损失率时，本集团使用内部历史信用损失经验等数据，并结合当前状况和前瞻性信息对历史数据进行调整。在考虑前瞻性信息时，本集团使用的指标包括经济下滑的风险、外部市场环境、技术环境和客户情况的变化等。本集团定期监控并复核与预期信用损失计算相关的假设。

商誉减值

本集团至少每年评估商誉是否发生减值。这要求对分配了商誉的资产组的使用价值进行估计。估计使用价值时，本集团需要估计未来来自资产组的现金流量，同时选择恰当的折现率计算未来现金流量的现值。

递延所得税资产

在很有可能有足够的应纳税利润来抵扣亏损的限度内，应就所有未利用的税务亏损确认递延所得税资产。这需要管理层运用大量的判断来估计未来应纳税利润发生的时间和金额，结合纳税筹划策略，以决定应确认的递延所得税资产的金额。

收入确认

工程施工业务的收入确认

根据履约进度确认工程施工业务的收入及费用需要由管理层做出相关判断。如果预计工程施工合同将发生损失，则此类损失应确认为当期费用。本集团管理层根据工程施工合同预算来预计可能发生的损失。由于工程施工的特性，导致合同签订日期与项目完成日期往往归属于不同会计期间。

本集团根据合同条款，并结合以往的习惯做法确定交易价格，并考虑可变对价、合同中存在的重大融资成分等因素的影响。在履约过程中，本集团持续复核合同预计总收入和合同预计总成本，当初始估计发生变化时，如合同变更、索赔及奖励，对合同预计总收入和合同预计总成本进行修订。当合同预计总成本超过合同总收入时，按照待执行亏损合同确认主营业务成本及预计负债。同时，本集团依据合同条款，对业主的付款进度进行持续监督，并定期评估业主的资信能力。如果有情况表明业主很可能在全部或部分合同价款的支付方面发生违约，本集团将就合同资产整个存续期的预期信用损失对于财务报表的影响进行重新评估，并可能修改信用减值损失的金额。这一修改将反映在本集团重新评估并需修改信用减值损失的当期财务报表中。

38、重要会计政策和会计估计变更

(1) 重要会计政策变更

√ 适用 □ 不适用

会计政策变更的内容和原因	审批程序	备注
财政部于 2018 年 12 月 7 日发布了《关于修订印发<企业会计准则第 21 号——租赁>的通知》（财会〔2018〕35 号）（以下简称“新租赁准则”），并要求在境内外同时上市的企业以及在境外上市并采用国际财务报告准则或企业会计准则编制财务报表的企业，自 2019 年 1 月 1 日起施行；其他执行企业会计准则的企业自 2021 年 1 月 1 日起施行。	第四届董事会第二次会议、第四届监事会第二次会议于 2021 年 4 月 16 日审议通过。	具体内容详见公司于 2021 年 4 月 20 日披露的《关于会计政策变更的公告》（公告编号：2021-037）

新租赁准则

财政部于 2018 年发布了《企业会计准则第 21 号——租赁（修订）》，要求在境内外同时上市的企业以及在境外上市并采用国际财务报告准则或企业会计准则编制财务报表的企业，自 2019 年 1 月 1 日起施行；其他执行企业会计准则的企业自 2021 年 1 月 1 日起施行。对会计政策相关内容进行了调整。

对于首次执行日前已存在的合同，本公司在首次执行日选择不重新评估其是否为租赁或者包含租赁。对首次执行日之后签订或变更的合同，本公司按照新租赁准则中租赁的定义评估合同是否为租赁或者包含租赁。

新租赁准则中租赁的定义并未对本公司满足租赁定义的合同的范围产生重大影响。

作为承租人

新租赁准则要求承租人对所有租赁确认使用权资产和租赁负债，简化处理的短期租赁和低价值资产租赁除外，并分别确认折旧和利息费用。

新租赁准则允许承租人选择下列方法之一对租赁进行衔接会计处理：

按照《企业会计准则第 28 号——会计政策、会计估计变更和差错更正》的规定采用追溯调整法处理。

根据首次执行本准则的累积影响数，调整首次执行本准则当年年初留存收益及财务报表其他相关项目金额，不调整可比期间信息。

本公司按照新租赁准则的规定，对于首次执行日新租赁准则与现行租赁准则的差异追溯调整入 2021 年年初留存收益。同时，本公司未对比较财务报表数据进行调整。

对于首次执行日之前的融资租赁，本公司按照融资租入资产和应付融资租赁款的原账面价值，分别计量使用权资产和租赁负债；

对于首次执行日之前的经营租赁，本公司根据剩余租赁付款额按首次执行日的增量借款利率折现的现值计量租赁负债，并对于所有租赁，假设自租赁期开始日即采用新租赁准则，采用首次执行日的本公司作为承租方的增量借款利率作为折现率的账面价值计量使用权资产，使用权资产和租赁负债的差额调整期初留存收益。

在首次执行日，本公司按照本节五、24 对使用权资产进行减值测试并进行相应的会计处理。

本公司对首次执行日之前租赁资产属于低价值资产的经营租赁或将于 12 个月内完成的经营租赁，采用简化处理，未确认使用权资产和租赁负债。

本公司对于首次执行日之前的经营租赁，采用了下列简化处理：

计量租赁负债时，具有相似特征的租赁采用同一折现率；所采用的增量借款利率的加权平均值为 4.65% 至 4.75%，使用权资产的计量不包含初始直接费用；

存在续租选择权或终止租赁选择权的，本公司根据首次执行日前选择权的实际行使及其他最新情况确定租赁期；

作为使用权资产减值测试的替代，本公司评估包含租赁的合同在首次执行日前是否为亏损合同，并根据首次执行日前计入资产负债表的亏损准备金额调整使用权资产；

首次执行日前的租赁变更，本公司根据租赁变更的最终安排进行会计处理。

执行新租赁准则对 2021 年 1 月 1 日合并资产负债表项目的影响如下：

单位：元

项 目	调整前账面金额 (2020年12月31日)	重分类	重新计量	调整后账面金额 (2021年1月1日)
资产：				
使用权资产			12,954,054.60	12,954,054.60
长期待摊费用	18,923,600.47	-3,506,666.99		15,416,933.48
资产总额	18,923,600.47	-3,506,666.99	12,954,054.60	28,370,988.08
负债：				
一年内到期的非流动负债	108,841,065.18		3,028,240.28	111,869,305.46
租赁负债			6,127,417.63	6,127,417.63
负债总额	108,841,065.18		9,155,657.91	117,996,723.09
股东权益：				
盈余公积	110,904,891.22		-11,299.76	110,893,591.46
未分配利润	1,265,041,019.02		303,029.46	1,265,344,048.48
股东权益合计	1,375,945,910.24		291,729.70	1,376,237,639.94

对于2020年度财务报表中披露的重大经营租赁尚未支付的最低租赁付款额，本公司按照2021年1月1日作为承租人的增量借款利率，将原租赁准则下披露的尚未支付的最低经营租赁付款额调整为新租赁准则下确认的租赁负债的调节表如下：

单位：元

2020年12月31日重大经营租赁最低租赁付款额	A	8,823,952.58
减：采用简化处理的短期租赁	B	
减：采用简化处理的低价值资产租赁	C	
加（或减）：重新评估租赁期对最低租赁付款额的调整	D	
加（或减）：取决于指数或比率的可变租赁付款额调节	E	
小计	$F=A-B-C+/-D+/-E$	8,823,952.58
减：增值税	G	420,188.11
调整后的经营租赁承诺	$H=F-G$	8,403,764.47
2021年1月1日经营租赁付款额现值	I	7,700,412.89
加：2020年12月31日应付融资租赁款	J	
2021年1月1日租赁负债	$K=I+J$	7,700,412.89
其中：一年内到期的非流动负债		2,071,847.70

2021年1月1日使用权资产的账面价值构成如下：

单位：元

项目	2021年01月01日
使用权资产：	

对于首次执行日前的经营租赁确认的使用权资产	12,954,054.60
原租赁准则下确认的融资租入资产	
合计	12,954,054.60

执行新租赁准则对2021年度财务报表项目的影响如下：

单位：元

合并资产负债表项目	2021.12.31 报表数	假设按原租赁准则	增加/减少 (-)
资产：			
预付款项	25,483,131.36	26,243,647.63	-760,516.27
使用权资产	15,578,112.05		15,578,112.05
长期待摊费用	10,669,609.84	13,866,276.87	-3,196,667.03
资产总计	51,730,853.25	40,109,924.50	11,620,928.75
负债：			
一年内到期的非流动负债	4,963,476.13	1,609,534.20	3,353,941.93
租赁负债	8,159,623.04		8,159,623.04
负债总计	13,123,099.17	1,609,534.20	11,513,564.97
股东权益：			
盈余公积	115,182,184.16	115,186,781.94	-4,597.78
未分配利润	891,678,181.97	891,566,220.41	111,961.56
股东权益合计	1,006,860,366.13	1,006,753,002.35	107,363.78

续表：

单位：元

合并利润表项目	2021 年度报表数	假设按原租赁准则	增加/减少 (-)
营业成本	4,670,010,866.15	4,670,138,836.19	-127,970.04
财务费用	177,233,486.52	176,809,123.52	424,363.00
管理费用	191,854,312.44	191,966,339.48	-112,027.04

作为出租人

根据新租赁准则，本公司无需对其作为出租人的租赁按照衔接规定进行调整，但需自首次执行新租赁准则之日按照新租赁准则进行会计处理。

(2) 重要会计估计变更

适用 不适用

(3) 2021 年起首次执行新租赁准则调整首次执行当年年初财务报表相关项目情况

适用 不适用

是否需要调整年初资产负债表科目

√ 是 □ 否

合并资产负债表

单位：元

项目	2020 年 12 月 31 日	2021 年 01 月 01 日	调整数
流动资产：			
货币资金	1,238,810,919.81	1,238,810,919.81	
结算备付金			
拆出资金			
交易性金融资产			
衍生金融资产			
应收票据	220,875,815.79	220,875,815.79	
应收账款	4,363,609,778.14	4,363,609,778.14	
应收款项融资	8,188,549.15	8,188,549.15	
预付款项	74,812,955.85	74,812,955.85	
应收保费			
应收分保账款			
应收分保合同准备金			
其他应收款	82,814,208.00	82,814,208.00	
其中：应收利息			
应收股利			
买入返售金融资产			
存货	106,863,448.68	106,863,448.68	
合同资产	2,040,583,931.98	2,040,583,931.98	
持有待售资产			
一年内到期的非流动资产	82,761,170.21	82,761,170.21	
其他流动资产	81,431,395.20	81,431,395.20	
流动资产合计	8,300,752,172.81	8,300,752,172.81	
非流动资产：			
发放贷款和垫款			
债权投资			
其他债权投资			
长期应收款			
长期股权投资	248,200,998.29	248,200,998.29	
其他权益工具投资	22,504,867.28	22,504,867.28	
其他非流动金融资产			

项目	2020 年 12 月 31 日	2021 年 01 月 01 日	调整数
投资性房地产	6,020,198.11	6,020,198.11	
固定资产	1,112,955,118.25	1,112,955,118.25	
在建工程	83,642,828.61	83,642,828.61	
生产性生物资产			
油气资产			
使用权资产		12,954,054.60	12,954,054.60
无形资产	186,404,433.54	186,404,433.54	
开发支出			
商誉	426,858,236.17	426,858,236.17	
长期待摊费用	18,923,600.47	15,416,933.48	-3,506,666.99
递延所得税资产	150,172,366.78	150,172,366.78	
其他非流动资产	47,482,810.25	47,482,810.25	
非流动资产合计	2,303,165,457.75	2,312,612,845.36	9,447,387.61
资产总计	10,603,917,630.56	10,613,365,018.17	9,447,387.61
流动负债：			
短期借款	1,886,541,345.92	1,886,541,345.92	
向中央银行借款			
拆入资金			
交易性金融负债			
衍生金融负债			
应付票据	141,051,841.67	141,051,841.67	
应付账款	2,192,572,590.70	2,192,572,590.70	
预收款项			
合同负债	163,078,891.57	163,078,891.57	
卖出回购金融资产款			
吸收存款及同业存放			
代理买卖证券款			
代理承销证券款			
应付职工薪酬	33,666,603.19	33,666,603.19	
应交税费	412,167,716.34	412,167,716.34	
其他应付款	141,144,871.43	141,144,871.43	
其中：应付利息			
应付股利	142,609.30	142,609.30	
应付手续费及佣金			

项目	2020 年 12 月 31 日	2021 年 01 月 01 日	调整数
应付分保账款			
持有待售负债			
一年内到期的非流动负债	108,841,065.18	111,869,305.46	3,028,240.28
其他流动负债	78,283,355.65	78,283,355.65	
流动负债合计	5,157,348,281.65	5,160,376,521.93	3,028,240.28
非流动负债：			
保险合同准备金			
长期借款	5,625,000.00	5,625,000.00	
应付债券	1,332,952,949.98	1,332,952,949.98	
其中：优先股			
永续债			
租赁负债		6,127,417.63	6,127,417.63
长期应付款			
长期应付职工薪酬			
预计负债	2,091,852.91	2,091,852.91	
递延收益	4,393,457.18	4,393,457.18	
递延所得税负债	1,361,980.39	1,361,980.39	
其他非流动负债			
非流动负债合计	1,346,425,240.46	1,352,552,658.09	6,127,417.63
负债合计	6,503,773,522.11	6,512,929,180.02	9,155,657.91
所有者权益：			
股本	1,805,575,699.00	1,805,575,699.00	
其他权益工具	159,866,448.72	159,866,448.72	
其中：优先股			
永续债			
资本公积	778,224,756.80	778,224,756.80	
减：库存股			
其他综合收益	-109,650,272.07	-109,650,272.07	
专项储备	65,256,565.16	65,256,565.16	
盈余公积	110,904,891.22	110,893,591.46	-11,299.76
一般风险准备			
未分配利润	1,265,041,019.02	1,265,344,048.48	303,029.46
归属于母公司所有者权益合计	4,075,219,107.85	4,075,510,837.55	291,729.70
少数股东权益	24,925,000.60	24,925,000.60	

项目	2020年12月31日	2021年01月01日	调整数
所有者权益合计	4,100,144,108.45	4,100,435,838.15	291,729.70
负债和所有者权益总计	10,603,917,630.56	10,613,365,018.17	9,447,387.61

调整情况说明

财政部于2018年发布了修订的《企业会计准则第21号——租赁》（以下简称“新租赁准则”），要求在境内外同时上市的企业以及在境外上市并采用国际财务报告准则或企业会计准则编制财务报表的企业，自2019年1月1日起施行；其他执行企业会计准则的企业自2021年1月1日起施行。根据准则衔接规定，公司无需重溯前期可比数据，比较财务报表列报的信息与新租赁准则要求不一致的，无需调整。

因执行新租赁准则，本公司将截止到2021年1月1日剩余租赁期超过一年的经营租赁调整至使用权资产、租赁负债、一年内到期的租赁负债进行列报，同时调整期初留存收益。剩余租赁期在一年以内的采用简化处理。

母公司资产负债表

单位：元

项目	2020年12月31日	2021年01月01日	调整数
流动资产：			
货币资金	383,524,255.84	383,524,255.84	
交易性金融资产			
衍生金融资产			
应收票据	34,800,000.00	34,800,000.00	
应收账款	716,305,587.46	716,305,587.46	
应收款项融资			
预付款项	13,078,804.78	13,078,804.78	
其他应收款	1,551,226,745.86	1,551,226,745.86	
其中：应收利息			
应收股利	60,000,000.00	60,000,000.00	
存货	424,452.58	424,452.58	
合同资产	33,263,000.60	33,263,000.60	
持有待售资产			
一年内到期的非流动资产	19,707,002.03	19,707,002.03	
其他流动资产	785,019.49	785,019.49	
流动资产合计	2,753,114,868.64	2,753,114,868.64	
非流动资产：			
债权投资			
其他债权投资			
长期应收款			
长期股权投资	2,274,793,243.46	2,274,793,243.46	
其他权益工具投资	3,000,000.00	3,000,000.00	

项目	2020 年 12 月 31 日	2021 年 01 月 01 日	调整数
其他非流动金融资产			
投资性房地产			
固定资产	160,664,293.74	160,664,293.74	
在建工程			
生产性生物资产			
油气资产			
使用权资产		1,379,913.29	1,379,913.29
无形资产	7,951,227.96	7,951,227.96	
开发支出			
商誉			
长期待摊费用	14,886,237.39	14,886,237.39	
递延所得税资产	33,114,066.46	33,114,066.46	
其他非流动资产			
非流动资产合计	2,494,409,069.01	2,495,788,982.30	1,379,913.29
资产总计	5,247,523,937.65	5,248,903,850.94	1,379,913.29
流动负债：			
短期借款	296,026,902.40	296,026,902.40	
交易性金融负债			
衍生金融负债			
应付票据			
应付账款	280,863,555.36	280,863,555.36	
预收款项			
合同负债	18,424,793.29	18,424,793.29	
应付职工薪酬	4,647,181.72	4,647,181.72	
应交税费	52,523,320.37	52,523,320.37	
其他应付款	81,378,316.01	81,378,316.01	
其中：应付利息			
应付股利			
持有待售负债			
一年内到期的非流动负债		956,392.58	956,392.58
其他流动负债	92,100.79	92,100.79	
流动负债合计	733,956,169.94	734,912,562.52	956,392.58
非流动负债：			
长期借款			

项目	2020年12月31日	2021年01月01日	调整数
应付债券	1,332,952,949.98	1,332,952,949.98	
其中：优先股			
永续债			
租赁负债		498,852.44	498,852.44
长期应付款			
长期应付职工薪酬			
预计负债			
递延收益	3,850,500.00	3,850,500.00	
递延所得税负债			
其他非流动负债			
非流动负债合计	1,336,803,449.98	1,337,302,302.42	498,852.44
负债合计	2,070,759,619.92	2,072,214,864.94	1,455,245.02
所有者权益：			
股本	1,805,575,699.00	1,805,575,699.00	
其他权益工具	159,866,448.72	159,866,448.72	
其中：优先股			
永续债			
资本公积	770,689,143.09	770,689,143.09	
减：库存股			
其他综合收益			
专项储备			
盈余公积	110,904,891.22	110,893,591.46	-11,299.76
未分配利润	329,728,135.70	329,664,103.73	-64,031.97
所有者权益合计	3,176,764,317.73	3,176,688,986.00	-75,331.73
负债和所有者权益总计	5,247,523,937.65	5,248,903,850.94	1,379,913.29

调整情况说明

财政部于2018年发布了修订的《企业会计准则第21号——租赁》（以下简称“新租赁准则”），要求在境内外同时上市的企业以及在境外上市并采用国际财务报告准则或企业会计准则编制财务报表的企业，自2019年1月1日起施行；其他执行企业会计准则的企业自2021年1月1日起施行。根据准则衔接规定，公司无需重溯前期可比数据，比较财务报表列报的信息与新租赁准则要求不一致的，无需调整。

因执行新租赁准则，本公司将截止到2021年1月1日剩余租赁期超过一年的经营租赁调整至使用权资产、租赁负债、一年内到期的租赁负债进行列报，同时调整期初留存收益。剩余租赁期在一年以内的采用简化处理。

（4）2021年起首次执行新租赁准则追溯调整前期比较数据说明

适用 不适用

六、税项

1、主要税种及税率

税种	计税依据	税率
增值税	应税收入	1%、3%、6%、9%、13%
城市维护建设税	应纳流转税额	1%、5%、7%
企业所得税	应纳税所得额	如下所示

存在不同企业所得税税率纳税主体的，披露情况说明

纳税主体名称	所得税税率
中化岩土集团股份有限公司	15%
上海强劲地基工程股份有限公司	15%
上海远方基础工程有限公司	15%
北京场道市政工程集团有限公司	15%
上海力行工程技术发展有限公司	15%
北京中岩工程管理有限公司	2.5%
北京泰斯特工程检测有限公司	2.5%
全泰通用航空有限公司	2.5%
上海强劲建设工程有限公司	2.5%
华融（天津）园林工程有限公司	2.5%
北京中岩兴物科技有限公司	2.5%
上海易众建筑劳务有限公司	2.5%
北京主题建筑设计咨询有限公司	2.5%
全泰（绍兴）机场有限公司	2.5%
全泰（安吉）机场有限公司	2.5%
强劲国际工程有限公司	16.5%
其他公司	25%

2、税收优惠

2020年10月21日，本集团通过了高新技术企业复审，获得《高新技术企业证书》，证书编号：GR202011002613；有效期三年，企业所得税优惠期为2020年1月1日至2022年12月31日。根据相关规定，高新技术企业的企业所得税按15%的税率征收。

2019年10月28日，上海强劲公司通过了高新技术企业复审，获得《高新技术企业证书》，证书编号：GR201931001674；有效期三年，企业所得税优惠期为2019年1月1日至2021年12月31日。根据相关规定，高新技术企业的企业所得税按15%的税率征收。

2019年10月8日，上海远方公司通过了高新技术企业审核，获得《高新技术企业证书》，证书编号：GR201931000625；有效期：三年，企业所得税优惠期为2019年1月1日至2021年12月31日。根据相关规定，高新技术企业的企业所得税按15%

的税率征收。

2019年12月2日，北京场道公司通过了高新技术企业审核，获得《高新技术企业证书》，证书编号：GR201911007980；有效期：三年，企业所得税优惠期为2019年1月1日至2021年12月31日。根据相关规定，高新技术企业的企业所得税按15%的税率征收。

2019年10月28日，力行工程公司通过了高新技术企业复审，获得《高新技术企业证书》，证书编号：GR201931001905；有效期：三年，企业所得税优惠期为2019年1月1日至2021年12月31日。根据相关规定，高新技术企业的企业所得税按15%的税率征收。

根据财政部、税务总局发布的2021年第12号公告对小型微利企业年应纳税所得额不超过100万元的部分，在《财政部 税务总局关于实施小微企业普惠性税收减免政策的通知》（财税〔2019〕13号）第二条规定的优惠政策基础上，再减半征收企业所得税。北京中岩工程管理有限公司、北京泰斯特工程检测有限公司、北京中岩兴物科技有限公司、全泰通用航空有限公司等公司被认定为小型微利企业，2021年度所得税享受减计应纳税所得额和所得税优惠税率。

强劲国际工程有限公司注册地为香港，按源自香港所得的16.50%计缴。

七、合并财务报表项目注释

1、货币资金

单位：元

项目	期末余额	期初余额
库存现金	219,556.79	532,833.21
银行存款	838,545,444.54	1,107,582,784.73
其他货币资金	177,834,257.56	130,695,301.87
合计	1,016,599,258.89	1,238,810,919.81
其中：存放在境外的款项总额	2,233,047.77	43,791,675.59
因抵押、质押或冻结等对使用有限制的款项总额	177,834,257.56	130,686,896.33

其他说明

期末，受限的货币资金如下所示：

单位：元

项目	期末余额	期初余额
票据保证金	11,597,314.98	34,130,718.03
保函保证金	59,785,835.71	11,716,364.26
冻结款	105,466,182.43	83,881,173.42
其他	984,924.44	958,640.62
合计	177,834,257.56	130,686,896.33

2、应收票据

(1) 应收票据分类列示

单位：元

项目	期末余额	期初余额
商业承兑票据	50,145,475.56	220,875,815.79
合计	50,145,475.56	220,875,815.79

单位：元

类别	期末余额					期初余额				
	账面余额		坏账准备		账面价值	账面余额		坏账准备		账面价值
	金额	比例	金额	计提比例		金额	比例	金额	计提比例	
按单项计提坏账准备的应收票据	46,768,411.90	64.03%	22,109,727.87	47.27%	24,658,684.03					
其中：										
商业承兑汇票	46,768,411.90	64.03%	22,109,727.87	47.27%	24,658,684.03					
按组合计提坏账准备的应收票据	26,275,042.83	35.97%	788,251.30	3.00%	25,486,791.53	227,707,026.59	100.00%	6,831,210.80	3.00%	220,875,815.79
其中：										
商业承兑汇票	26,275,042.83	35.97%	788,251.30	3.00%	25,486,791.53	227,707,026.59	100.00%	6,831,210.80	3.00%	220,875,815.79
合计	73,043,454.73	100.00%	22,897,979.17	31.35%	50,145,475.56	227,707,026.59	100.00%	6,831,210.80	3.00%	220,875,815.79

按单项计提坏账准备：商业承兑汇票

单位：元

名称	期末余额			
	账面余额	坏账准备	计提比例	计提理由
商业承兑汇票	46,768,411.90	22,109,727.87	47.27%	出票方财务困难
合计	46,768,411.90	22,109,727.87	--	--

按组合计提坏账准备：商业承兑汇票

单位：元

名称	期末余额		
	账面余额	坏账准备	计提比例
商业承兑汇票	26,275,042.83	788,251.30	3.00%
合计	26,275,042.83	788,251.30	--

确定该组合依据的说明：

如是按照预期信用损失一般模型计提应收票据坏账准备，请参照其他应收款的披露方式披露坏账准备的相关信息：

适用 不适用

(2) 本期计提、收回或转回的坏账准备情况

本期计提坏账准备情况：

单位：元

类别	期初余额	本期变动金额				期末余额
		计提	收回或转回	核销	其他	
商业承兑汇票	6,831,210.80	16,066,768.37				22,897,979.17
合计	6,831,210.80	16,066,768.37				22,897,979.17

其中本期坏账准备收回或转回金额重要的：

适用 不适用

(3) 期末公司已背书或贴现且在资产负债表日尚未到期的应收票据

单位：元

项目	期末终止确认金额	期末未终止确认金额
银行承兑票据	67,136,284.80	
商业承兑票据		37,905,478.91
合计	67,136,284.80	37,905,478.91

(4) 期末公司因出票人未履约而将其转应收账款的票据

单位：元

项目	期末转应收账款金额
商业承兑票据	117,741,659.40
合计	117,741,659.40

其他说明

期末本公司因票据出票人未履约而将相关商业承兑汇票转至应收账款并按单项计提坏账准备。主要为应收中国恒大集团成员企业商业承兑汇票。

3、应收账款

(1) 应收账款分类披露

单位：元

类别	期末余额					期初余额				
	账面余额		坏账准备		账面价值	账面余额		坏账准备		账面价值
	金额	比例	金额	计提比例		金额	比例	金额	计提比例	
按单项计提坏账	429,508,032.05	8.33%	120,773,619.90	28.12%	308,734,412.15	2,600,000.00	0.05%	2,600,000.00	100.00%	

类别	期末余额					期初余额				
	账面余额		坏账准备		账面价值	账面余额		坏账准备		账面价值
	金额	比例	金额	计提比例		金额	比例	金额	计提比例	
准备的应收账款										
其中：										
应收国营企业客户	218,689,121.69	4.24%	13,404,456.08	6.13%	205,284,665.61	2,600,000.00	0.05%	2,600,000.00	100.00%	
应收私营企业客户	210,818,910.36	4.09%	107,369,163.82	50.93%	103,449,746.54					
按组合计提坏账准备的应收账款	4,730,238,115.00	91.67%	749,655,247.10	15.85%	3,980,582,867.90	5,120,101,602.28	99.95%	756,491,824.14	14.77%	4,363,609,778.14
其中：										
应收国营企业客户	4,293,985,980.90	83.22%	614,197,644.30	14.30%	3,679,788,336.60	4,490,860,718.05	87.67%	567,774,524.19	12.64%	3,923,086,193.86
应收私营企业客户	436,252,134.10	8.45%	135,457,602.80	31.05%	300,794,531.30	629,240,884.23	12.28%	188,717,299.95	29.99%	440,523,584.28
合计	5,159,746,147.05	100.00%	870,428,867.00	16.87%	4,289,317,280.05	5,122,701,602.28	100.00%	759,091,824.14	14.82%	4,363,609,778.14

按单项计提坏账准备：应收国营企业客户

单位：元

名称	期末余额			
	账面余额	坏账准备	计提比例	计提理由
延安市新区投资开发建设有限公司	216,089,121.69	10,804,456.08	5.00%	债务重组
重庆市巫山旅游发展集团有限公司	2,600,000.00	2,600,000.00	100.00%	预计无法收回
合计	218,689,121.69	13,404,456.08	--	--

按单项计提坏账准备：应收私营企业客户

单位：元

名称	期末余额			
	账面余额	坏账准备	计提比例	计提理由
中国恒大集团成员企业	202,697,902.57	103,308,659.92	50.97%	对方财务困难
江苏南通六建建设集团有限公司	8,121,007.79	4,060,503.90	50.00%	企业破产重整
合计	210,818,910.36	107,369,163.82	--	--

按组合计提坏账准备：应收国营企业客户

单位：元

名称	期末余额		
	账面余额	坏账准备	计提比例
1 年以内	2,545,959,613.97	136,326,723.12	5.35%
1 至 2 年	928,917,303.88	100,572,383.91	10.83%
2 至 3 年	450,218,100.44	131,964,074.15	29.31%
3 至 4 年	117,599,563.04	49,099,458.18	41.75%
4 至 5 年	173,959,608.70	118,903,214.07	68.35%
5 年以上	77,331,790.87	77,331,790.87	100.00%
合计	4,293,985,980.90	614,197,644.30	--

确定该组合依据的说明：

按组合计提坏账准备：应收民营企业客户

单位：元

名称	期末余额		
	账面余额	坏账准备	计提比例
1 年以内	153,746,010.60	10,434,275.57	6.79%
1 至 2 年	90,054,364.36	13,094,288.00	14.54%
2 至 3 年	64,323,154.12	15,666,094.54	24.36%
3 至 4 年	40,049,234.69	18,788,710.75	46.91%
4 至 5 年	36,328,905.08	25,723,768.69	70.81%
5 年以上	51,750,465.25	51,750,465.25	100.00%
合计	436,252,134.10	135,457,602.80	--

确定该组合依据的说明：

确定该组合依据的说明：

如是按照预期信用损失一般模型计提应收账款坏账准备，请参照其他应收款的披露方式披露坏账准备的相关信息：

适用 不适用

按账龄披露

单位：元

账龄	账面余额
1 年以内（含 1 年）	2,876,574,335.05
1 至 2 年	1,123,305,760.58
2 至 3 年	583,634,320.78
3 年以上	576,231,730.64
3 至 4 年	215,055,021.00
4 至 5 年	226,634,286.43
5 年以上	134,542,423.21

账龄	账面余额
合计	5,159,746,147.05

公司需遵守《深圳证券交易所上市公司自律监管指引第 3 号——行业信息披露》中土木工程建筑业的披露要求

(2) 本期计提、收回或转回的坏账准备情况

本期计提坏账准备情况：

单位：元

类别	期初余额	本期变动金额				期末余额
		计提	收回或转回	核销	其他	
应收国营企业客户	570,374,524.19	57,227,576.19				627,602,100.38
应收私营企业客户	188,717,299.95	53,779,466.67	330,000.00			242,826,766.62
合计	759,091,824.14	111,007,042.86	330,000.00			870,428,867.00

其中本期坏账准备收回或转回金额重要的：

单位：元

单位名称	收回或转回金额	收回方式
上海全中建设工程有限公司	330,000.00	银行存款
合计	330,000.00	--

应收账款核销说明：

(3) 按欠款方归集的期末余额前五名的应收账款情况

单位：元

单位名称	应收账款期末余额	占应收账款期末余额合计数的比例	坏账准备期末余额
第一名	1,674,105,468.70	32.45%	106,507,946.18
第二名	407,331,007.85	7.89%	57,029,939.13
第三名	331,057,910.20	6.42%	120,112,549.20
第四名	264,174,426.64	5.12%	32,219,094.90
第五名	221,902,021.69	4.30%	11,785,362.94
合计	2,898,570,835.08	56.18%	

4、应收款项融资

单位：元

项目	期末余额	期初余额
应收票据-银行承兑汇票	14,453,770.58	8,188,549.15
应收账款-云信、融信	17,419,300.99	
合计	31,873,071.57	8,188,549.15

应收款项融资本期增减变动及公允价值变动情况

适用 不适用

如是按照预期信用损失一般模型计提应收款项融资减值准备，请参照其他应收款的披露方式披露减值准备的相关信息：

适用 不适用

其他说明：

5、预付款项

(1) 预付款项按账龄列示

单位：元

账龄	期末余额		期初余额	
	金额	比例	金额	比例
1 年以内	8,313,306.46	32.62%	47,555,413.59	63.57%
1 至 2 年	3,019,544.67	11.85%	4,266,953.75	5.70%
2 至 3 年	560,323.09	2.20%	2,999,173.91	4.01%
3 年以上	13,589,957.14	53.33%	19,991,414.60	26.72%
合计	25,483,131.36	--	74,812,955.85	--

账龄超过 1 年且金额重要的预付款项未及时结算原因的说明：

(2) 按预付对象归集的期末余额前五名的预付款情况

本期按预付对象归集的期末余额前五名预付款项汇总金额 11,393,640.00 元，占预付款项期末余额合计数的比例 44.71%。

其他说明：

6、其他应收款

单位：元

项目	期末余额	期初余额
其他应收款	59,579,346.80	82,814,208.00
合计	59,579,346.80	82,814,208.00

(1) 其他应收款

1) 其他应收款按款项性质分类情况

单位：元

款项性质	期末账面余额	期初账面余额
押金、保证金	29,433,217.92	42,530,060.33
备用金	23,738,007.25	32,919,379.85
其他往来款	30,635,818.30	31,305,726.56
合计	83,807,043.47	106,755,166.74

2) 坏账准备计提情况

单位：元

坏账准备	第一阶段	第二阶段	第三阶段	合计
	未来 12 个月预期信用损失	整个存续期预期信用损失(未发生信用减值)	整个存续期预期信用损失(已发生信用减值)	
2021 年 1 月 1 日余额	23,940,958.74			23,940,958.74
2021 年 1 月 1 日余额在本期	—	—	—	—
--转入第三阶段	-14,172,443.32		14,172,443.32	
本期计提	-2,598,185.68		2,884,923.61	286,737.93
2021 年 12 月 31 日余额	7,170,329.74		17,057,366.93	24,227,696.67

损失准备本期变动金额重大的账面余额变动情况

□ 适用 √ 不适用

按账龄披露

单位：元

账龄	账面余额
1 年以内（含 1 年）	25,123,872.51
1 至 2 年	18,318,309.01
2 至 3 年	10,371,551.25
3 年以上	29,993,310.70
3 至 4 年	13,167,761.42
4 至 5 年	3,771,081.51
5 年以上	13,054,467.77
合计	83,807,043.47

3) 本期计提、收回或转回的坏账准备情况

本期计提坏账准备情况：

单位：元

类别	期初余额	本期变动金额				期末余额
		计提	收回或转回	核销	其他	
押金、保证金	12,757,580.38	-1,663,509.73				11,094,070.65
其他往来款	11,183,378.36	1,950,247.66				13,133,626.02
合计	23,940,958.74	286,737.93				24,227,696.67

其中本期坏账准备转回或收回金额重要的：

单位：元

单位名称	转回或收回金额	收回方式

4) 按欠款方归集的期末余额前五名的其他应收款情况

单位：元

单位名称	款项的性质	期末余额	账龄	占其他应收款期末余额合计数的比例	坏账准备期末余额
吴浩宁	股权转让款	5,500,000.00	2-3 年	6.56%	1,696,424.33
河南圣大通用航空有限责任公司	押金、保证金	4,300,000.00	3-4 年	5.13%	2,150,000.00
河南永畅建工集团有限公司	其他往来款	4,131,487.21	2 年以内	4.93%	413,148.72
天津宏瑞集团有限公司	其他往来款	4,000,000.00	5 年以上	4.77%	4,000,000.00
四川成渝高速公路股份有限公司	保证金	2,000,000.00	1-2 年	2.39%	200,000.00
合计	--	19,931,487.21	--	23.78%	8,459,573.05

7、存货

公司是否需要遵守房地产行业的披露要求

否

(1) 存货分类

单位：元

项目	期末余额			期初余额		
	账面余额	存货跌价准备或合同履约成本减值准备	账面价值	账面余额	存货跌价准备或合同履约成本减值准备	账面价值
原材料	60,328,920.98		60,328,920.98	83,082,464.71		83,082,464.71
周转材料	26,691,202.22		26,691,202.22	23,780,983.97		23,780,983.97
合计	87,020,123.20		87,020,123.20	106,863,448.68		106,863,448.68

8、合同资产

单位：元

项目	期末余额			期初余额		
	账面余额	减值准备	账面价值	账面余额	减值准备	账面价值
建造合同形成的合同资产	2,266,307,404.97	185,134,157.82	2,081,173,247.15	2,140,402,420.89	107,020,121.04	2,033,382,299.85
销售商品相关的合同资产	3,312,068.97	165,603.45	3,146,465.52	7,580,665.40	379,033.27	7,201,632.13
合计	2,269,619,473.94	185,299,761.27	2,084,319,712.67	2,147,983,086.29	107,399,154.31	2,040,583,931.98

合同资产的账面价值在本期内发生的重大变动金额和原因：

单位：元

项目	变动金额	变动原因
建造合同形成的合同资产	-71,756,748.73	客户财务困难或破产重整
合计	-71,756,748.73	——

如是按照预期信用损失一般模型计提合同资产坏账准备，请参照其他应收款的披露方式披露坏账准备的相关信息：

 适用 不适用

本期合同资产计提减值准备情况

单位：元

项目	本期计提	本期转回	本期转销/核销	原因
建造合同形成的合同资产	78,114,036.78			根据预期损失率计提
销售商品相关的合同资产	-213,429.82			根据预期损失率计提
合计	77,900,606.96			--

其他说明：

9、一年内到期的非流动资产

单位：元

项目	期末余额	期初余额
一年内到期的长期应收款		82,761,170.21
合计		82,761,170.21

其他说明：

10、其他流动资产

单位：元

项目	期末余额	期初余额
待抵扣进项税	96,529,646.85	80,332,634.97

项目	期末余额	期初余额
其他	18,452,347.52	1,098,760.23
合计	114,981,994.37	81,431,395.20

其他说明：其他主要系预缴企业所得税。

11、长期股权投资

单位：元

被投资单位	期初余额 (账面价值)	本期增减变动								期末余额 (账面价值)	减值准备期末 余额
		追加投资	减少投资	权益法下确认 的投资损益	其他综 合收益 调整	其他权 益变动	宣告发放 现金股利 或利润	计提减 值准备	其他		
一、合营企业											
二、联营企业											
成都鑫佳达建 筑工程有限公 司	3,605,609.91			-74,443.61						3,531,166.30	
承德中金合泰 建设发展有限 公司	4,610,536.28		5,000,000.00	389,463.72							
中交（杭州）基 础设施投资有 限公司	239,984,852.10	21,572,317.28		4,498,706.81						266,055,876.19	
北京思开奥特 信息技术有限 公司											3,880,545.08
小计	248,200,998.29	21,572,317.28	5,000,000.00	4,813,726.92						269,587,042.49	3,880,545.08
合计	248,200,998.29	21,572,317.28	5,000,000.00	4,813,726.92						269,587,042.49	3,880,545.08

其他说明

12、其他权益工具投资

单位：元

项目	期末余额	期初余额
浙江七巧板信息科技股份有限公司	1,000,000.00	1,000,000.00
人人科技有限公司	1,199,684.40	1,716,506.01
九州梦工厂国际文化传播有限公司	16,788,361.27	16,788,361.27
北京通程泛华建筑工程顾问有限公司	3,000,000.00	3,000,000.00
合计	21,988,045.67	22,504,867.28

其他说明：

2021 年度，疫情及监管趋严带来的不利影响仍然持续，公司基于谨慎性原则，根据人行控股股份有限公司 2021 年末未经审计归属于母公司的所有者权益，公司将对其股权投资的公允价值确认为 119.97 万元，将该项投资公允价值与账面价值 171.65 万元的差异 51.68 万元计入其他综合收益。

13、投资性房地产

(1) 采用成本计量模式的投资性房地产

√ 适用 □ 不适用

单位：元

项目	房屋、建筑物	土地使用权	在建工程	合计
一、账面原值				
1.期初余额	6,228,667.29			6,228,667.29
2.本期增加金额	1,134,703.00			1,134,703.00
(1) 外购	1,134,703.00			1,134,703.00
(2) 存货\固定资产\在建工程转入				
(3) 企业合并增加				
3.本期减少金额				
(1) 处置				
(2) 其他转出				
4.期末余额	7,363,370.29			7,363,370.29
二、累计折旧和累计摊销				
1.期初余额	208,469.18			208,469.18
2.本期增加金额	215,207.28			215,207.28
(1) 计提或摊销	215,207.28			215,207.28
3.本期减少金额				
(1) 处置				
(2) 其他转出				
4.期末余额	423,676.46			423,676.46
三、减值准备				
1.期初余额				
2.本期增加金额				
(1) 计提				
3、本期减少金额				
(1) 处置				
(2) 其他转出				

项目	房屋、建筑物	土地使用权	在建工程	合计
4.期末余额				
四、账面价值				
1.期末账面价值	6,939,693.83			6,939,693.83
2.期初账面价值	6,020,198.11			6,020,198.11

14、固定资产

单位：元

项目	期末余额	期初余额
固定资产	998,889,528.54	1,110,320,440.12
固定资产清理	1,794,678.13	2,634,678.13
合计	1,000,684,206.67	1,112,955,118.25

(1) 固定资产情况

单位：元

项目	房屋及构筑物	机器设备	运输设备	其他设备	合计
一、账面原值：					
1.期初余额	299,183,820.39	1,926,711,371.64	83,150,673.50	57,723,760.99	2,366,769,626.52
2.本期增加金额		93,369,561.33	1,592,127.70	618,471.12	95,580,160.15
(1) 购置		25,297,664.29	1,592,127.70	618,471.12	27,508,263.11
(2) 在建工程转入		68,071,897.04			68,071,897.04
(3) 企业合并增加					
(4) 其他转入					
3.本期减少金额		68,698,314.35	3,851,833.20	2,447,789.89	74,997,937.44
(1) 处置或报废		8,656,674.08	3,834,703.25	1,283,237.62	13,774,614.95
(2) 其他减少		60,041,640.27	17,129.95	1,164,552.27	61,223,322.49
4.期末余额	299,183,820.39	1,951,382,618.62	80,890,968.00	55,894,442.22	2,387,351,849.23
二、累计折旧					
1.期初余额	55,190,674.84	1,093,919,480.38	72,308,774.00	35,030,257.18	1,256,449,186.40
2.本期增加金额	9,626,630.82	146,523,789.19	4,208,689.02	5,253,390.43	165,612,499.46
(1) 计提	9,626,630.82	146,523,789.19	4,208,689.02	5,253,390.43	165,612,499.46
(2) 其他增加					
3.本期减少金额		29,074,038.54	3,494,856.57	1,030,470.06	33,599,365.17
(1) 处置或报废		5,509,606.98	3,484,071.24	893,962.04	9,887,640.26

项目	房屋及构筑物	机器设备	运输设备	其他设备	合计
(2) 其他减少		23,564,431.56	10,785.33	136,508.02	23,711,724.91
4.期末余额	64,817,305.66	1,211,369,231.03	73,022,606.45	39,253,177.55	1,388,462,320.69
三、减值准备					
1.期初余额					
2.本期增加金额					
(1) 计提					
(2) 其他增加					
3.本期减少金额					
(1) 处置或报废					
(2) 其他减少					
4.期末余额					
四、账面价值					
1.期末账面价值	234,366,514.73	740,013,387.59	7,868,361.55	16,641,264.67	998,889,528.54
2.期初账面价值	243,993,145.55	832,791,891.26	10,841,899.50	22,693,503.81	1,110,320,440.12

(2) 暂时闲置的固定资产情况

单位：元

项目	账面原值	累计折旧	减值准备	账面价值	备注
机器设备	326,532,487.84	122,034,960.30		204,497,527.54	
其他设备	6,833,691.34	3,387,430.56		3,446,260.78	
合计	333,366,179.18	125,422,390.86		207,943,788.32	

(3) 未办妥产权证书的固定资产情况

单位：元

项目	账面价值	未办妥产权证书的原因
安吉通航机场配套设施	86,720,854.64	项目尚未整体竣工

其他说明

(4) 固定资产清理

单位：元

项目	期末余额	期初余额
运输设备	1,794,678.13	2,634,678.13
合计	1,794,678.13	2,634,678.13

其他说明

15、在建工程

单位：元

项目	期末余额	期初余额
在建工程	202,250,124.03	83,642,828.61
合计	202,250,124.03	83,642,828.61

(1) 在建工程情况

单位：元

项目	期末余额			期初余额		
	账面余额	减值准备	账面价值	账面余额	减值准备	账面价值
钢构件加工	2,866,216.84		2,866,216.84	5,649,091.80		5,649,091.80
安吉通航产业基地项目(一期)综合配套服务项目	50,100,723.07		50,100,723.07	35,496,915.67		35,496,915.67
力行 1 号 U 型盾构机制造				8,900,645.23		8,900,645.23
力行 32 号盾构机制造				20,535,752.57		20,535,752.57
岩土工程技术、设备研制基地	117,101,977.68		117,101,977.68	13,060,423.34		13,060,423.34
P3 号工程船改造	32,181,206.44		32,181,206.44			
合计	202,250,124.03		202,250,124.03	83,642,828.61		83,642,828.61

(2) 重要在建工程项目本期变动情况

单位：元

项目名称	预算数	期初余额	本期增加金额	本期转入固定资产金额	本期其他减少金额	期末余额	工程累计投入占预算比例	工程进度	利息资本化累计金额	其中：本期利息资本化金额	本期利息资本化率	资金来源
安吉通航产业基地项目(一期)综合配套服务项目	326,000,000.00	35,496,915.67	14,603,807.40			50,100,723.07	50.87%	50.87%				其他
力行 32 号盾构机制造	21,400,000.00	20,535,752.57	4,465,068.33	25,000,820.90			116.83%	100.00%				其他
力行 1 号 U 型盾构机制造	9,450,000.00	8,900,645.23	3,943,562.62	12,844,207.85			135.92%	100.00%				其他
岩土工程技术、设备研制基地	186,000,000.00	13,060,423.34	104,041,554.34			117,101,977.68	67.25%	67.25%				其他

项目名称	预算数	期初余额	本期增加金额	本期转入固定资产金额	本期其他减少金额	期末余额	工程累计投入占预算比例	工程进度	利息资本化累计金额	其中：本期利息资本化金额	本期利息资本化率	资金来源
钢构件加工	30,000,000.00	5,649,091.80	20,495,106.07	23,277,981.03		2,866,216.84	87.00%	87.00%				其他
P3 号工程船改造	35,000,000.00		32,181,206.44			32,181,206.44	91.95%	91.95%				其他
合计	607,850,000.00	83,642,828.61	179,730,305.20	61,123,009.78		202,250,124.03	--	--				--

16、使用权资产

单位：元

项目	房屋及构筑物	土地使用权	运输设备	机械施工设备	其他设备	合计
一、账面原值：						
1.期初余额	13,334,338.48	5,300,000.00				18,634,338.48
2.本期增加金额	6,014,194.86					6,014,194.86
(1) 承租	6,014,194.86					6,014,194.86
(2) 企业合并增加						
(3) 其他						
3.本期减少金额						
4.期末余额	19,348,533.34	5,300,000.00				24,648,533.34
二、累计折旧						
1.期初余额	3,886,950.87	1,793,333.01				5,680,283.88
2.本期增加金额	3,080,137.45	309,999.96				3,390,137.41
(1) 计提	3,080,137.45	309,999.96				3,390,137.41
3.本期减少金额						
(1) 处置						
4.期末余额	6,967,088.32	2,103,332.97				9,070,421.29
三、减值准备						
1.期初余额						
2.本期增加金额						
(1) 计提						
3.本期减少金额						
(1) 处置						
4.期末余额						
四、账面价值						
1.期末账面价值	12,381,445.02	3,196,667.03				15,578,112.05

项目	房屋及构筑物	土地使用权	运输设备	机械施工设备	其他设备	合计
2.期初账面价值	9,447,387.61	3,506,666.99				12,954,054.60

其他说明：

17、无形资产

(1) 无形资产情况

单位：元

项目	土地使用权	专利权	非专利技术	软件	合计
一、账面原值					
1.期初余额	188,110,946.24	74,558,866.72		2,743,230.92	265,413,043.88
2.本期增加金额					
(1) 购置					
(2) 内部研发					
(3) 企业合并增加					
(4) 其他增加					
3.本期减少金额					
(1) 处置					
(2) 其他减少					
4.期末余额	188,110,946.24	74,558,866.72		2,743,230.92	265,413,043.88
二、累计摊销					
1.期初余额	25,213,413.74	51,468,026.98		2,327,169.62	79,008,610.34
2.本期增加金额	4,438,511.29	7,477,970.03		209,052.49	12,125,533.81
(1) 计提	4,438,511.29	7,477,970.03		209,052.49	12,125,533.81
(2) 其他增加					
3.本期减少金额					
(1) 处置					
(2) 其他减少					
4.期末余额	29,651,925.03	58,945,997.01		2,536,222.11	91,134,144.15
三、减值准备					
1.期初余额					
2.本期增加金额					
(1) 计提					
(2) 其他增加					
3.本期减少金额					

项目	土地使用权	专利权	非专利技术	软件	合计
(1) 处置					
(2) 其他减少					
4.期末余额					
四、账面价值					
1.期末账面价值	158,459,021.21	15,612,869.71		207,008.81	174,278,899.73
2.期初账面价值	162,897,532.50	23,090,839.74		416,061.30	186,404,433.54

本期末通过公司内部研发形成的无形资产占无形资产余额的比例 0.00%。

18、商誉

(1) 商誉账面原值

单位：元

被投资单位名称或形成商誉的事项	期初余额	本期增加		本期减少		期末余额
		企业合并形成的		处置		
上海强劲地基工程股份有限公司	56,508,733.89					56,508,733.89
上海远方基础工程有限公司	143,372,964.52					143,372,964.52
北京场道市政工程集团有限公司	52,548,967.65					52,548,967.65
浙江中青国际航空俱乐部有限公司	77,887.99					77,887.99
上海力行工程技术发展有限公司	108,053,439.70					108,053,439.70
北京主题纬度城市规划设计院有限公司	90,563,945.21					90,563,945.21
天海港湾工程有限公司	2,204,073.28					2,204,073.28
合计	453,330,012.24					453,330,012.24

(2) 商誉减值准备

单位：元

被投资单位名称或形成商誉的事项	期初余额	本期增加		本期减少		期末余额
		计提		处置		
北京主题纬度城市规划设计院有限公司	26,471,776.07	16,747,723.93				43,219,500.00
上海强劲地基工程股份有限公司		35,012,900.00				35,012,900.00
上海远方基础工程有限公司		44,577,400.00				44,577,400.00
浙江中青国际航空俱乐部有限公司		77,887.99				77,887.99
上海力行工程技术发展有限公司		28,582,800.00				28,582,800.00
合计	26,471,776.07	124,998,711.92				151,470,487.99

商誉所在资产组或资产组组合的相关信息

管理层将每个被投资单位整体视作一个资产组，资产组构成包括流动资产、固定资产、无形资产、长期待摊费用、商誉、流动负债等，该资产组与与形成商誉时的资产组口径一致。

说明商誉减值测试过程、关键参数（如预计未来现金流量现值时的预测期增长率、稳定期增长率、利润率、折现率、预测期等）及商誉减值损失的确认方法：

本公司采用预计未来现金流现值的方法计算资产组的可收回金额。本公司根据管理层批准的财务预算预计未来5年内现金流量，其后年度采用的现金流量增长率预计为0%，不会超过资产组经营业务的长期平均增长率。管理层根据过往表现及其对市场发展的预期编制上述财务预算。计算未来现金流现值所采用的税前折现率为9.34%到15.88%，已反映了相对于有关分部的风险。根据减值测试的结果，本期北京主题纬度城市规划设计院有限公司、上海强劲地基工程股份有限公司、上海远方基础工程有限公司、浙江中青国际航空俱乐部有限公司、上海力行工程技术发展有限公司期末商誉发生减值。其他公司期末商誉未发生减值。

商誉减值测试的影响

截至 2021 年 12 月 31 日，北京场道市政工程集团有限公司根据根据国众联资产评估土地房地产估价有限公司出具的国众联评报字（2022）第 3-0090 号资产评估报告，并经测试，2021 年度无需计提商誉减值准备。

截至2021年12月31日，北京主题纬度城市规划设计院有限公司、上海强劲地基工程股份有限公司、上海远方基础工程有限公司、上海力行工程技术发展有限公司由于子公司业绩下滑原因影响计提商誉减值，根据国众联资产评估土地房地产估价有限公司出具的国众联评报字（2022）第3-0086号、0087号、0088号、0089号资产评估报告，并经测试，2021年需计提商誉减值准备124,920,823.93元。

截至2021年12月31日，浙江中青国际航空俱乐部有限公司由于我国通用航空产业处于发展的初级阶段，尚未形成完善的产业体系，通航企业普遍规模小，盈利能力不强，叠加疫情影响，经过公司分析判断，2021年度需计提商誉减值准备77,887.99元。

其他说明

19、长期待摊费用

单位：元

项目	期初余额	本期增加金额	本期摊销金额	其他减少金额	期末余额
装修款	13,717,703.72	2,654,972.11	6,787,497.30		9,585,178.53
土地租金	30,000.00			30,000.00	
融资性保函费	382,827.89		382,827.89		
其他	1,286,401.87		201,970.56		1,084,431.31
合计	15,416,933.48	2,654,972.11	7,372,295.75	30,000.00	10,669,609.84

其他说明

20、递延所得税资产/递延所得税负债

（1）未经抵销的递延所得税资产

单位：元

项目	期末余额		期初余额	
	可抵扣暂时性差异	递延所得税资产	可抵扣暂时性差异	递延所得税资产
资产减值准备	1,096,920,675.01	169,493,135.88	897,585,821.36	138,072,806.59

项目	期末余额		期初余额	
	可抵扣暂时性差异	递延所得税资产	可抵扣暂时性差异	递延所得税资产
内部交易未实现利润	22,213,629.33	3,332,044.40	23,752,611.47	3,562,891.72
可抵扣亏损	220,099,216.67	34,357,626.94	49,155,632.71	8,222,890.53
预计负债			2,091,852.91	313,777.94
合计	1,339,233,521.01	207,182,807.22	972,585,918.45	150,172,366.78

(2) 未经抵销的递延所得税负债

单位：元

项目	期末余额		期初余额	
	应纳税暂时性差异	递延所得税负债	应纳税暂时性差异	递延所得税负债
非同一控制企业合并资产评估增值	7,256,241.40	1,088,436.21	9,079,869.27	1,361,980.39
固定资产加速折旧	154,734,505.86	25,531,193.47		
合计	161,990,747.26	26,619,629.68	9,079,869.27	1,361,980.39

(3) 以抵销后净额列示的递延所得税资产或负债

单位：元

项目	递延所得税资产和负债 期末互抵金额	抵销后递延所得税资产 或负债期末余额	递延所得税资产和负债 期初互抵金额	抵销后递延所得税资产 或负债期初余额
递延所得税资产		207,182,807.22		150,172,366.78
递延所得税负债		26,619,629.68		1,361,980.39

(4) 未确认递延所得税资产明细

单位：元

项目	期末余额	期初余额
可抵扣暂时性差异	5,933,629.10	541,120.00
可抵扣亏损	71,045,339.73	61,711,113.94
合计	76,978,968.83	62,252,233.94

(5) 未确认递延所得税资产的可抵扣亏损将于以下年度到期

单位：元

年份	期末金额	期初金额	备注
2021 年		1,147,209.29	
2022 年	7,280,298.95	7,629,209.85	

年份	期末金额	期初金额	备注
2023 年	9,668,459.26	10,283,177.05	
2024 年	9,213,492.87	9,130,250.19	
2025 年	33,127,021.92	33,521,267.56	
2026 年	11,756,066.73		
合计	71,045,339.73	61,711,113.94	--

其他说明：

21、其他非流动资产

单位：元

项目	期末余额			期初余额		
	账面余额	减值准备	账面价值	账面余额	减值准备	账面价值
艺术品	1,528,100.00		1,528,100.00	1,528,100.00		1,528,100.00
预付设备款	9,779,874.23		9,779,874.23	36,201,297.84		36,201,297.84
售后回租未确认的融资损失	9,753,412.41		9,753,412.41	9,753,412.41		9,753,412.41
预付购房款	154,955,012.81		154,955,012.81			
合计	176,016,399.45		176,016,399.45	47,482,810.25		47,482,810.25

其他说明：

22、短期借款

(1) 短期借款分类

单位：元

项目	期末余额	期初余额
质押借款	46,023,690.88	
保证借款	1,780,357,667.69	1,765,786,577.08
商业承兑汇票贴现	112,178,175.86	118,864,869.39
短期借款利息	2,454,528.28	1,889,899.45
合计	1,941,014,062.71	1,886,541,345.92

短期借款分类的说明：

23、应付票据

单位：元

种类	期末余额	期初余额
商业承兑汇票	65,976,751.06	44,133,456.67

种类	期末余额	期初余额
银行承兑汇票	39,832,465.00	96,918,385.00
合计	105,809,216.06	141,051,841.67

本期末已到期未支付的应付票据总额为 18,539,186.12 元。

24、应付账款

(1) 应付账款列示

单位：元

项目	期末余额	期初余额
材料款	848,156,414.52	878,514,144.54
设备款	76,117,787.08	70,321,798.06
工程款	1,176,453,234.47	1,232,120,028.61
其他	22,309,922.81	11,616,619.49
合计	2,123,037,358.88	2,192,572,590.70

(2) 账龄超过 1 年的重要应付账款

单位：元

项目	期末余额	未偿还或结转的原因
大连友兰建筑工程有限公司	30,915,155.00	未到结算期
四川建工建设有限公司	29,683,770.44	未到结算期
延安市新区建城沥青混合料有限公司	19,253,988.16	未到结算期
苏州瑞池机械工程有限公司	18,878,471.79	未到结算期
四川泓道工程建设有限公司	17,762,375.10	未到结算期
重庆茗羽商贸有限公司	16,203,281.54	未到结算期
合计	132,697,042.03	--

其他说明：

25、合同负债

单位：元

项目	期末余额	期初余额
预收工程款	62,163,780.16	17,647,231.69
预收货款	947,399.11	526,692.24
已结算未完工款项	147,242,415.39	144,904,967.64
合计	210,353,594.66	163,078,891.57

26、应付职工薪酬

(1) 应付职工薪酬列示

单位：元

项目	期初余额	本期增加	本期减少	期末余额
一、短期薪酬	32,228,131.21	394,908,768.95	379,353,108.66	47,783,791.50
二、离职后福利-设定提存计划	1,438,471.98	30,556,622.61	30,469,950.83	1,525,143.76
三、辞退福利		445,629.78	445,629.78	
合计	33,666,603.19	425,911,021.34	410,268,689.27	49,308,935.26

(2) 短期薪酬列示

单位：元

项目	期初余额	本期增加	本期减少	期末余额
1、工资、奖金、津贴和补贴	26,532,932.54	260,955,801.12	268,332,689.74	19,156,043.92
2、职工福利费	356,250.36	8,689,950.98	8,782,970.42	263,230.92
3、社会保险费	4,160,617.99	20,399,010.41	23,328,971.86	1,230,656.54
其中：医疗保险费	4,022,978.87	19,107,139.03	21,985,552.75	1,144,565.15
工伤保险费	22,535.93	1,266,497.60	1,202,942.14	86,091.39
生育保险费	115,103.19	25,373.78	140,476.97	
4、住房公积金	541,542.12	12,295,305.03	12,377,530.13	459,317.02
5、工会经费和职工教育经费	505,210.68	2,994,402.05	3,021,713.18	477,899.55
6、短期带薪缺勤	131,577.52	2,161,193.84	1,990,412.42	302,358.94
其他短期薪酬		87,413,105.52	61,518,820.91	25,894,284.61
合计	32,228,131.21	394,908,768.95	379,353,108.66	47,783,791.50

(3) 设定提存计划列示

单位：元

项目	期初余额	本期增加	本期减少	期末余额
1、基本养老保险	1,344,195.70	29,478,665.82	29,347,134.84	1,475,726.68
2、失业保险费	94,276.28	1,077,956.79	1,122,815.99	49,417.08
合计	1,438,471.98	30,556,622.61	30,469,950.83	1,525,143.76

其他说明：

27、应交税费

单位：元

项目	期末余额	期初余额
增值税	321,086,954.42	337,351,495.93
企业所得税	7,437,426.04	59,909,804.24
个人所得税	1,400,095.73	1,300,279.24
城市维护建设税	3,114,181.71	4,380,062.01
教育费附加	6,054,149.22	7,165,998.30
其他	1,971,662.35	2,060,076.62
合计	341,064,469.47	412,167,716.34

其他说明：

28、其他应付款

单位：元

项目	期末余额	期初余额
应付股利		142,609.30
其他应付款	151,279,149.44	141,002,262.13
合计	151,279,149.44	141,144,871.43

(1) 应付股利

单位：元

项目	期末余额	期初余额
普通股股利		142,609.30
合计		142,609.30

其他说明，包括重要的超过 1 年未支付的应付股利，应披露未支付原因：

(2) 其他应付款**1) 按款项性质列示其他应付款**

单位：元

项目	期末余额	期初余额
风险抵押金	9,062,872.37	3,406,713.17
保证金	3,251,900.00	1,916,700.00
应付暂收款	1,329,920.19	4,612,722.64

项目	期末余额	期初余额
其他往来款	131,724,807.31	124,841,952.01
其他	5,909,649.57	6,224,174.31
合计	151,279,149.44	141,002,262.13

2) 账龄超过 1 年的重要其他应付款

单位：元

项目	期末余额	未偿还或结转的原因
Supportec CO. ,Ltd.	15,478,155.63	仲裁赔偿款
合计	15,478,155.63	--

其他说明：此为间接持股比例为 51%的孙公司上海新强劲工程技术有限公司仲裁赔偿款。

29、一年内到期的非流动负债

单位：元

项目	期末余额	期初余额
一年内到期的长期借款	67,361.11	90,935,402.52
一年内到期的长期应付款	1,542,173.09	17,905,662.66
一年内到期的租赁负债	3,353,941.93	3,028,240.28
合计	4,963,476.13	111,869,305.46

其他说明：

30、其他流动负债

单位：元

项目	期末余额	期初余额
待转销项税额	85,452,861.79	78,283,355.65
合计	85,452,861.79	78,283,355.65

其他说明：

31、长期借款

(1) 长期借款分类

单位：元

项目	期末余额	期初余额
保证借款	50,000,000.00	5,625,000.00
合计	50,000,000.00	5,625,000.00

长期借款分类的说明：

其他说明，包括利率区间：

32、应付债券

(1) 应付债券

单位：元

项目	期末余额	期初余额
可转换公司债券	555,714,430.25	524,584,611.75
中期票据	808,812,545.39	808,368,338.23
合计	1,364,526,975.64	1,332,952,949.98

(2) 应付债券的增减变动（不包括划分为金融负债的优先股、永续债等其他金融工具）

单位：元

债券名称	面值	发行日期	债券期限	发行金额	期初余额	本期发行	按面值计提利息	溢折价摊销	本期偿还	其他	期末余额
可转换公司债券	100.00	2018.03.15	6 年	603,660,000.00	524,584,611.75		8,549,836.67	28,838,340.83	6,258,359.00		555,714,430.25
中期票据	100.00	2020.09.07	3+2 年	800,000,000.00	808,368,338.23		38,947,324.20	616,882.96	39,120,000.00		808,812,545.39
合计	--	--	--	1,403,660,000.00	1,332,952,949.98		47,497,160.87	29,455,223.79	45,378,359.00		1,364,526,975.64

(3) 可转换公司债券的转股条件、转股时间说明

根据中国证券监督管理委员会证监许可〔2017〕2384号核准，本公司于2018年3月15日公开发行603.66万张可转换公司债券，每份面值100元，发行总额6.0366亿元，债券期限为6年，证券简称为“岩土转债”，证券代码为“128037”。

本公司发行的可转换公司债券的票面利率为：第一年0.3%、第二年0.5%、第三年1.0%、第四年1.5%、第五年1.8%、第六年2.0%，利息按年支付，2019年3月15日为首次付息日。转股期自发行之日起（2018年3月15日）起（含当日），至可转换公司债券到期日前一个交易日止（含当日）。持有人可在转股期内申请转股。期末计提债券利息2,463,557.34元，记入应付债券--应付利息科目。

可转换公司债券发行时的初始转股价格为每股人民币8.05元，因分红以及向下修正可转换公司债券转股价格的条件，岩土转债的转股价格变更为每股人民币3.10元。2021年本公司债券转增股本而减少2,279张，转增股本金额31,437.00元。

本公司于2020年9月3日至2020年9月4日发行了中化岩土集团股份有限公司2020年度第一期中期票据（简称‘20中化岩土MTN001’），债券代码“102001749”，发行规模8亿元人民币，期限3+2年，起息日2020年9月7日，发行利率4.89%。

33、租赁负债

单位：元

项目	期末余额	期初余额
租赁负债合计	11,513,564.97	9,155,657.91

项目	期末余额	期初余额
减：一年内到期的租赁负债合计	-3,353,941.93	-3,028,240.28
合计	8,159,623.04	6,127,417.63

其他说明

34、长期应付款

单位：元

项目	期末余额	期初余额
长期应付款	3,036,259.98	
合计	3,036,259.98	

(1) 按款项性质列示长期应付款

单位：元

项目	期末余额	期初余额
应付融资租赁款	5,403,432.99	18,601,861.13
减：未确认融资费用	824,999.92	696,198.47
小计	4,578,433.07	17,905,662.66
减：一年内到期长期应付款	1,542,173.09	17,905,662.66
合计	3,036,259.98	0.00

其他说明：

35、预计负债

单位：元

项目	期末余额	期初余额	形成原因
预计发放奖励		2,091,852.91	
合计		2,091,852.91	--

其他说明，包括重要预计负债的相关重要假设、估计说明：

36、递延收益

单位：元

项目	期初余额	本期增加	本期减少	期末余额	形成原因
政府补助	4,393,457.18		4,020,651.28	372,805.90	深基坑支护设备购置补贴和工业互联网平台软件安全接入密码应用技术项目补贴
合计	4,393,457.18		4,020,651.28	372,805.90	--

涉及政府补助的项目：

单位：元

负债项目	期初余额	本期新增 补助金额	本期计入营业 外收入金额	本期计入其 他收益金额	本期冲减成 本费用金额	其他变动	期末余额	与资产相关/ 与收益相关
深基坑支护设备购置	542,957.18		170,651.28				372,305.90	与资产相关
工业互联网平台软件安全 接入密码应用技术项目	3,850,500.00					3,850,000.00	500.00	与收益相关

其他说明：

37、股本

单位：元

	期初余额	本次变动增减(+、-)					期末余额
		发行新股	送股	公积金转股	其他	小计	
股份总数	1,805,575,699.00				-235,947.00	-235,947.00	1,805,339,752.00

其他说明：

38、其他权益工具

(1) 期末发行在外的优先股、永续债等其他金融工具基本情况

单位：元

发行在外的 金融工具	发行 时间	会计 分类	股利率 或利息率	发行 价格	数量	金额	到期日或续 期情况	转股条 件	转换 情况
可转债	2018.3.15	权益工具	6.68%	100.00	6,036,600	603,660,000.00	2024.3.15		

注：转股条件每个账户最小申购数量为10张（1,000元），每10张为一个申购单位，超过10张的必须是10张的整数倍，每个账户申购上限是1万张（100万元）。

2021年，岩土转债因转股减少数量为2,279张，转股数量为31,437股。剩余可转债余额为6,028,240张。

(2) 期末发行在外的优先股、永续债等金融工具变动情况表

单位：元

发行在外的金融工具	期初		本期增加		本期减少		期末	
	数量	账面价值	数量	账面价值	数量	账面价值	数量	账面价值
可转债	6,030,519	159,866,448.72			2,279	60,415.30	6,028,240	159,806,033.42
合计	6,030,519	159,866,448.72			2,279	60,415.30	6,028,240	159,806,033.42

其他权益工具本期增减变动情况、变动原因说明，以及相关会计处理的依据：

其他权益工具系发行可转债分拆的金融工具与权益工具的部分，由于本期债权转股权，故本期计入资本公积的金额为231,390.13元，可转债的信息详见本节七、32中说明。

其他说明：

39、资本公积

单位：元

项目	期初余额	本期增加	本期减少	期末余额
资本溢价（股本溢价）	773,675,929.42	231,390.13	1,925,165.31	771,982,154.24
其他资本公积	4,548,827.38			4,548,827.38
合计	778,224,756.80	231,390.13	1,925,165.31	776,530,981.62

其他说明，包括本期增减变动情况、变动原因说明：

- （1）股本溢价的资本公积本期增加系发行的可转债转换股份造成的增加总金额。
- （2）股本溢价的资本公积本期减少系本公司回购注销主题纬度2020年业绩承诺不达标业绩补偿。

40、其他综合收益

单位：元

项目	期初余额	本期发生额					税后归属于少数股东	期末余额
		本期所得税前发生额	减：前期计入其他综合收益当期转入损益	减：前期计入其他综合收益当期转入留存收益	减：所得税费用	税后归属于母公司		
一、不能重分类进损益的其他综合收益	-109,148,693.99	-516,821.61				-516,821.61		-109,665,515.60
其他权益工具投资公允价值变动	-109,148,693.99	-516,821.61				-516,821.61		-109,665,515.60
二、将重分类进损益的其他综合收益	-501,578.08	-4,056,940.40				-4,056,940.40		-4,558,518.48
外币财务报表折算差额	-501,578.08	-4,056,940.40				-4,056,940.40		-4,558,518.48
其他综合收益合计	-109,650,272.07	-4,573,762.01				-4,573,762.01		-114,224,034.08

其他说明，包括对现金流量套期损益的有效部分转为被套期项目初始确认金额调整：

41、专项储备

单位：元

项目	期初余额	本期增加	本期减少	期末余额
安全生产费	65,256,565.16	34,670,405.88	77,828,601.66	22,098,369.38
合计	65,256,565.16	34,670,405.88	77,828,601.66	22,098,369.38

其他说明，包括本期增减变动情况、变动原因说明：

42、盈余公积

单位：元

项目	期初余额	本期增加	本期减少	期末余额
法定盈余公积	73,929,060.98	2,859,061.80		76,788,122.78
任意盈余公积	36,964,530.48	1,429,530.90		38,394,061.38
合计	110,893,591.46	4,288,592.70		115,182,184.16

盈余公积说明，包括本期增减变动情况、变动原因说明：

43、未分配利润

单位：元

项目	本期	上期
调整前上期末未分配利润	1,265,041,019.02	1,210,188,118.29
调整期初未分配利润合计数（调增+，调减-）	303,029.46	-85,650,984.34
调整后期初未分配利润	1,265,344,048.48	1,124,537,133.95
加：本期归属于母公司所有者的净利润	-315,209,174.78	184,949,177.64
减：提取法定盈余公积	2,859,061.80	5,556,100.27
提取任意盈余公积	1,429,530.90	2,778,050.14
应付普通股股利	54,168,099.03	36,111,142.16
期末未分配利润	891,678,181.97	1,265,041,019.02

调整期初未分配利润明细：

- 1)、由于《企业会计准则》及其相关新规定进行追溯调整，影响期初未分配利润 0.00 元。
- 2)、由于会计政策变更，影响期初未分配利润 303,029.46 元。
- 3)、由于重大会计差错更正，影响期初未分配利润 0.00 元。
- 4)、由于同一控制导致的合并范围变更，影响期初未分配利润 0.00 元。
- 5)、其他调整合计影响期初未分配利润 0.00 元。

44、营业收入和营业成本

单位：元

项目	本期发生额		上期发生额	
	收入	成本	收入	成本
主营业务	5,164,715,199.51	4,661,249,540.69	5,659,203,580.18	4,631,839,898.37
其他业务	9,170,256.11	8,761,325.46	3,577,734.53	3,646,229.73
合计	5,173,885,455.62	4,670,010,866.15	5,662,781,314.71	4,635,486,128.10

经审计扣除非经常损益前后净利润孰低是否为负值

√ 是 □ 否

单位：元

项目	本年度	具体扣除情况	上年度	具体扣除情况
营业收入金额	5,173,885,455.62	工程施工、设备租赁及销售等	5,662,781,314.71	工程施工、设备租赁及销售等
营业收入扣除项目合计金额	9,170,256.11	主要为销售材料及房屋租赁产生的收入	3,577,734.53	主要为销售材料及房屋租赁产生的收入
营业收入扣除项目合计金额占营业收入的比重	0.18%		0.06%	
一、与主营业务无关的业务收入	—	—	—	—
1. 正常经营之外的其他业务收入。如出租固定资产、无形资产、包装物，销售材料，用材料进行非货币性资产交换，经营受托管理业务等实现的收入，以及虽计入主营业务收入，但属于上市公司正常经营之外的收入。	9,170,256.11	主要为销售材料及房屋租赁产生的收入	3,577,734.53	主要为销售材料及房屋租赁产生的收入
与主营业务无关的业务收入小计	9,170,256.11	主要为销售材料及房屋租赁产生的收入	3,577,734.53	主要为销售材料及房屋租赁产生的收入
二、不具备商业实质的收入	—	—	—	—
不具备商业实质的收入小计		无		无
营业收入扣除后金额	5,164,715,199.51	工程施工、设备租赁及销售等	5,659,203,580.18	工程施工、设备租赁及销售等

收入相关信息：

单位：元

合同分类	分部 1	分部 2	合计
商品类型	5,173,885,455.62		5,173,885,455.62
其中：			
地基处理	2,671,525,779.03		2,671,525,779.03
机场工程	428,159,109.92		428,159,109.92
市政工程	1,644,244,848.63		1,644,244,848.63
设备租赁及销售	110,960,893.39		110,960,893.39
其他	318,994,824.65		318,994,824.65
按经营地区分类	5,173,885,455.62		5,173,885,455.62
其中：			
华东	1,605,831,599.71		1,605,831,599.71
中南	788,924,903.17		788,924,903.17
华北	299,260,790.23		299,260,790.23

合同分类	分部 1	分部 2		合计
西南	1,339,114,926.87			1,339,114,926.87
西北	462,619,161.73			462,619,161.73
东北	71,700,627.51			71,700,627.51
境外	606,433,446.40			606,433,446.40

与履约义务相关的信息：

本公司履约过程中所产出的商品具有不可替代用途，且本公司在整个合同期间内有权就累计至今已完成的履约部分收取款项。

对于在某一时段内履行的履约义务，本公司在该段时间内按照履约进度确认收入。履约进度不能合理确定时，本公司已经发生的成本预计能够得到补偿的，按照已经发生的成本金额确认收入，直到履约进度能够合理确定为止。

对于在某一时点履行的履约义务，本公司在客户取得相关商品或服务控制权时点确认收入。

与分摊至剩余履约义务的交易价格相关的信息：

本报告期末已签订合同、但尚未履行或尚未履行完毕的履约义务所对应的收入金额为 4,127,613,923.51 元。

其他说明

本报告期末已签订合同、但尚未履行或尚未履行完毕的履约义务所对应的收入金额 4,127,613,923.51 元，为含税收入。

45、税金及附加

单位：元

项目	本期发生额	上期发生额
城市维护建设税	3,984,341.15	4,526,941.56
教育费附加	1,919,703.35	1,851,016.18
房产税	1,979,198.79	1,704,582.33
土地使用税	503,471.10	130,300.76
车船使用税	85,351.52	110,061.64
印花税	1,711,560.86	2,614,718.26
地方教育费附加	1,330,066.26	1,365,596.82
其他	263,585.12	279,746.76
合计	11,777,278.15	12,582,964.31

其他说明：

46、销售费用

单位：元

项目	本期发生额	上期发生额
工资薪酬	9,451,233.36	11,034,743.86
差旅费	2,139,078.64	2,178,667.97

项目	本期发生额	上期发生额
业务招待费	867,478.46	875,072.01
办公费	2,036,311.23	590,709.77
折旧费	134,082.65	302,796.84
其他	16,141.00	162,673.54
合计	14,644,325.34	15,144,663.99

其他说明：

47、管理费用

单位：元

项目	本期发生额	上期发生额
工资薪酬	89,541,103.90	90,813,813.04
折旧及摊销费	49,784,643.83	41,079,566.93
办公费	11,940,171.43	13,266,842.77
差旅费	5,916,559.10	4,796,742.97
中介机构费	9,440,732.58	12,813,396.24
房屋租赁费	4,383,478.78	4,324,138.35
物业费	3,476,065.85	3,449,644.01
业务招待费	3,660,596.74	3,854,274.00
其他费用	13,710,960.23	7,406,722.45
合计	191,854,312.44	181,805,140.76

其他说明：

48、研发费用

单位：元

项目	本期发生额	上期发生额
材料费	77,843,217.37	99,369,610.60
人工费	60,306,392.60	50,106,746.25
机械使用费	7,929,091.61	9,040,799.47
折旧费	5,109,190.56	7,427,775.69
燃料与动力费	4,130,435.47	2,392,190.28
其他	3,044,855.87	1,391,998.93
合计	158,363,183.48	169,729,121.22

其他说明：

49、财务费用

单位：元

项目	本期发生额	上期发生额
利息支出	167,457,695.86	149,694,390.31
减：利息收入	10,106,752.09	13,919,828.06
汇兑损益	10,707,550.74	17,162,200.02
手续费及其他	9,174,992.01	14,335,753.63
合计	177,233,486.52	167,272,515.90

其他说明：

50、其他收益

单位：元

产生其他收益的来源	本期发生额	上期发生额
政府补助-与资产相关	170,651.28	198,876.67
政府补助-与收益相关	15,781,327.15	7,535,974.99
合计	15,951,978.43	7,734,851.66

51、投资收益

单位：元

项目	本期发生额	上期发生额
权益法核算的长期股权投资收益	4,813,726.92	-4,257,861.90
处置长期股权投资产生的投资收益	-877,271.69	-722,989.47
合计	3,936,455.23	-4,980,851.37

其他说明：

52、信用减值损失

单位：元

项目	本期发生额	上期发生额
其他应收款坏账损失	-292,629.95	3,948,451.91
长期应收款坏账损失		1,296,683.37
应收票据坏账损失	-16,066,768.37	-1,959,135.53
应收账款坏账损失	-111,007,042.86	-238,168,582.21
一年内到期的非流动资产减值损失	863,793.33	-378,256.77
合计	-126,502,647.85	-235,260,839.23

其他说明：

53、资产减值损失

单位：元

项目	本期发生额	上期发生额
十一、商誉减值损失	-124,998,711.92	-26,471,776.07
十二、合同资产减值损失	-78,531,578.93	-6,278,685.61
合计	-203,530,290.85	-32,750,461.68

其他说明：

54、资产处置收益

单位：元

资产处置收益的来源	本期发生额	上期发生额
固定资产处置利得或损失	-447,230.59	1,173,313.85

55、营业外收入

单位：元

项目	本期发生额	上期发生额	计入当期非经常性损益的金 额
业绩补偿金	2,221,960.55		2,221,960.55
风险抵押金	815,553.30		815,553.30
其他	1,899,721.71	282,418.42	1,899,721.71
合计	4,937,235.56	282,418.42	4,937,235.56

计入当期损益的政府补助：

单位：元

补助项目	发放主体	发放原因	性质类型	补贴是否影 响当年盈亏	是否特殊补 贴	本期发生金 额	上期发生金 额	与资产相关/ 与收益相关
------	------	------	------	----------------	------------	------------	------------	-----------------

其他说明：

56、营业外支出

单位：元

项目	本期发生额	上期发生额	计入当期非经常性损益的金额
对外捐赠		520,000.00	
诉讼赔偿		16,271,226.45	
非流动资产报废损失	77,706.23	377,919.24	77,706.23

项目	本期发生额	上期发生额	计入当期非经常性损益的金额
滞纳金	184,557.34	491,424.15	184,557.34
其他	193,554.92	495,470.89	193,554.92
合计	455,818.49	18,156,040.73	455,818.49

其他说明：

57、所得税费用

(1) 所得税费用表

单位：元

项目	本期发生额	上期发生额
当期所得税费用	12,138,986.84	70,854,789.49
递延所得税费用	-53,407,099.07	-41,239,560.01
合计	-41,268,112.23	29,615,229.48

(2) 会计利润与所得税费用调整过程

单位：元

项目	本期发生额
利润总额	-356,108,315.02
按法定/适用税率计算的所得税费用	-53,416,247.24
子公司适用不同税率的影响	-206,114.28
调整以前期间所得税的影响	914,764.83
不可抵扣的成本、费用和损失的影响	26,929,092.69
使用前期未确认递延所得税资产的可抵扣亏损的影响	-418,431.05
本期未确认递延所得税资产的可抵扣暂时性差异或可抵扣亏损的影响	3,168,412.52
税率变动对期初递延所得税余额的影响	265,107.72
研究开发费加成扣除的纳税影响（以“-”填列）	-17,815,858.15
权益法核算的合营企业和联营企业损益	-688,839.27
所得税费用	-41,268,112.23

其他说明

58、其他综合收益

详见附注本节七、40。

59、现金流量表项目**(1) 收到的其他与经营活动有关的现金**

单位：元

项目	本期发生额	上期发生额
保证金、往来款及其他	198,781,524.92	409,392,446.82
利息收入	10,106,752.09	4,610,323.55
政府补助	6,382,378.89	5,529,394.78
合计	215,270,655.90	419,532,165.15

收到的其他与经营活动有关的现金说明：

(2) 支付的其他与经营活动有关的现金

单位：元

项目	本期发生额	上期发生额
保证金、往来款及其他	153,013,165.75	365,504,532.28
付现经营、管理费用	86,140,988.25	96,622,890.72
合计	239,154,154.00	462,127,423.00

支付的其他与经营活动有关的现金说明：

(3) 收到的其他与投资活动有关的现金

单位：元

项目	本期发生额	上期发生额
其他	29,412.24	
合计	29,412.24	

收到的其他与投资活动有关的现金说明：

(4) 支付的其他与投资活动有关的现金

单位：元

项目	本期发生额	上期发生额
处置子公司支付现金净额		429,485.67
合计		429,485.67

支付的其他与投资活动有关的现金说明：

(5) 收到的其他与筹资活动有关的现金

单位：元

项目	本期发生额	上期发生额
收到暂借款	5,000,000.00	30,000,000.00
融资租赁及售后回租金额	19,000,000.00	
保证金	50,500,000.00	
合计	74,500,000.00	30,000,000.00

收到的其他与筹资活动有关的现金说明：

(6) 支付的其他与筹资活动有关的现金

单位：元

项目	本期发生额	上期发生额
归还暂借款	30,350,000.00	52,960,000.00
支付的融资租赁费	22,193,092.96	25,485,657.59
中期票据协助发行费		3,500,000.00
支付的租赁负债	3,315,940.44	
保证金	100,000,000.00	
合计	155,859,033.40	81,945,657.59

支付的其他与筹资活动有关的现金说明：

60、现金流量表补充资料

(1) 现金流量表补充资料

单位：元

补充资料	本期金额	上期金额
1. 将净利润调节为经营活动现金流量：	--	--
净利润	-314,840,202.79	169,187,941.87
加：资产减值准备	330,032,938.70	268,011,300.91
固定资产折旧、油气资产折耗、生产性生物资产折旧	165,827,706.74	206,197,194.31
使用权资产折旧	3,390,137.41	
无形资产摊销	12,125,533.81	12,183,282.55
长期待摊费用摊销	7,372,295.75	12,466,485.79
处置固定资产、无形资产和其他长期资产的损失（收益以“-”号填列）	447,230.59	-1,173,313.85
固定资产报废损失（收益以“-”号填列）	77,706.23	377,919.24
公允价值变动损失（收益以“-”号填列）		
财务费用（收益以“-”号填列）	166,427,554.34	147,106,802.40
投资损失（收益以“-”号填列）	-3,936,455.23	4,980,851.37

补充资料	本期金额	上期金额
递延所得税资产减少（增加以“-”号填列）	-57,010,440.44	-37,862,605.47
递延所得税负债增加（减少以“-”号填列）	25,257,649.29	-1,914,952.03
存货的减少（增加以“-”号填列）	19,843,325.48	-115,917,542.60
经营性应收项目的减少（增加以“-”号填列）	49,632,255.95	-1,702,464,473.09
经营性应付项目的增加（减少以“-”号填列）	-189,246,597.98	830,863,275.01
其他		
经营活动产生的现金流量净额	215,400,637.85	-207,957,833.59
2. 不涉及现金收支的重大投资和筹资活动：	--	--
债务转为资本		
一年内到期的可转换公司债券		
融资租入固定资产		
3. 现金及现金等价物净变动情况：	--	--
现金的期末余额	838,497,251.33	1,103,728,564.57
减：现金的期初余额	1,103,728,564.57	749,936,543.29
加：现金等价物的期末余额		
减：现金等价物的期初余额		
现金及现金等价物净增加额	-265,231,313.24	353,792,021.28

（2）本期收到的处置子公司的现金净额

单位：元

	金额
本期处置子公司于本期收到的现金或现金等价物	5,781.74
其中：	--
上海捷盛土木工程结构设计事务所有限公司	5,781.74
其中：	--
其中：	--
处置子公司收到的现金净额	5,781.74

其他说明：

（3）现金和现金等价物的构成

单位：元

项目	期末余额	期初余额
一、现金	838,497,251.33	1,103,728,564.57

项目	期末余额	期初余额
其中：库存现金	219,556.79	532,833.21
可随时用于支付的银行存款	838,277,694.54	1,103,187,325.82
可随时用于支付的其他货币资金		8,405.54
三、期末现金及现金等价物余额	838,497,251.33	1,103,728,564.57

其他说明：

61、所有权或使用权受到限制的资产

单位：元

项目	期末账面价值	受限原因
货币资金	177,834,257.56	票据保证金、保函保证金及冻结款等
应收票据	2,301,687.21	票据质押
固定资产	6,327,336.19	售后回租及租赁
合计	186,463,280.96	--

其他说明：

62、外币货币性项目

(1) 外币货币性项目

单位：元

项目	期末外币余额	折算汇率	期末折算人民币余额
货币资金	--	--	
其中：美元	6,001.62	6.3757	38,264.53
欧元			
港币	1,392,251.90	0.8176	1,138,305.15
应收账款	--	--	
其中：美元			
欧元			
港币			
其他应收款			
其中：港币	2,856,528.99	0.8176	2,335,498.10
长期借款	--	--	
其中：美元			
欧元			
港币			

项目	期末外币余额	折算汇率	期末折算人民币余额
短期借款			
其中：港币	117,648,607.31	0.8176	96,189,501.34
其他应付款			
其中：港币	566,720,644.88	0.8176	463,350,799.25

其他说明：

(2) 境外经营实体说明，包括对于重要的境外经营实体，应披露其境外主要经营地、记账本位币及选择依据，记账本位币发生变化的还应披露原因。

√ 适用 □ 不适用

强劲国际工程有限公司主要经营地在香港；记账本位币为港币，因为该公司施工项目位于香港，且其融资、采购、收款等多以港币计价，因此采用港币作为本位币。

63、政府补助

(1) 政府补助基本情况

单位：元

种类	金额	列报项目	计入当期损益的金额
税收返还	8,692,522.51	其他收益	8,692,522.51
工业互联网平台软件安全接入密码应用项目 22006	3,850,000.00	其他收益	3,850,000.00
交通厅数字化建设补助	2,000,000.00	其他收益	2,000,000.00
稳岗补贴	383,761.12	其他收益	383,761.12
个人所得税手续费返还	234,496.51	其他收益	234,496.51
其他小额补助	201,109.84	其他收益	201,109.84
深基坑支护补助	170,651.28	其他收益	170,651.28
进项税加计扣除	134,256.58	其他收益	134,256.58
大梁改造专项补贴	120,000.00	其他收益	120,000.00
减免增值税	44,120.87	其他收益	44,120.87
失业保险费返还	42,415.39	其他收益	42,415.39
专利补助	24,000.00	其他收益	24,000.00
财政奖励资金	14,330.19	其他收益	14,330.19
其他	40,314.14	其他收益	40,314.14

(2) 政府补助退回情况

□ 适用 √ 不适用

其他说明：

八、合并范围的变更

本期合并范围无变更。

九、在其他主体中的权益

1、在子公司中的权益

(1) 企业集团的构成

子公司名称	主要经营地	注册地	业务性质	持股比例		取得方式
				直接	间接	
北京泰斯特工程检测有限公司	北京	北京	工程检测	100.00%		设立
北京主题纬度城市规划设计院有限公司	北京	北京	设计	100.00%		非同一控制下企业合并
上海力行工程技术发展有限公司	上海	上海	设备租赁	100.00%		非同一控制下企业合并
中化岩土工程（大连）有限公司	大连	大连	地基工程	100.00%		设立
上海强劲地基工程股份有限公司	上海	上海	地基工程	99.98%	0.02%	非同一控制下企业合并
上海远方基础工程有限公司	上海	上海	地基工程	100.00%		非同一控制下企业合并
中化岩土投资管理有限公司	西藏	西藏	投资	100.00%		设立
中化岩土设计研究有限公司	天津	天津	岩土设研	100.00%		设立
全泰通用航空有限公司	北京	北京	通用航空	100.00%		设立
北京场道市政工程集团有限公司	北京	北京	工程施工	100.00%		非同一控制下企业合并
北京中岩工程管理有限公司	北京	北京	监理	100.00%		非同一控制下企业合并
浙江中青国际航空俱乐部有限公司	浙江	浙江	通用航空	100.00%		非同一控制下企业合并
全泰文化发展有限公司	北京	北京	文化艺术	100.00%		设立
北京中岩兴物科技有限公司	北京	北京	科技推广和应用服务	51.00%		设立
天海港湾工程有限公司	深圳	广东	专业技术服务	70.00%		非同一控制下企业合并
北京全泰科技发展有限公司	北京	北京	科技推广和应用服务业	100.00%		设立

在子公司的持股比例不同于表决权比例的说明：

持有半数或以下表决权但仍控制被投资单位、以及持有半数以上表决权但不控制被投资单位的依据：

对于纳入合并范围的重要的结构化主体，控制的依据：

确定公司是代理人还是委托人的依据：

其他说明：

2、在合营安排或联营企业中的权益

(1) 重要的合营企业或联营企业

合营企业或联营企业名称	主要经营地	注册地	业务性质	持股比例		对合营企业或联营企业投资的会计处理方法
				直接	间接	
中交（杭州）基础设施投资有限公司	浙江	杭州	租赁和商务服务业	9.59%	4.65%	权益法

在合营企业或联营企业的持股比例不同于表决权比例的说明：

持有 20%以下表决权但具有重大影响，或者持有 20%或以上表决权但不具有重大影响的依据：

（2）重要联营企业的主要财务信息

单位：元

	期末余额/本期发生额		期初余额/上期发生额	
	中交（杭州）基础设施投资有限公司	承德中金合泰建设发展有限公司	中交（杭州）基础设施投资有限公司	承德中金合泰建设发展有限公司
流动资产	628,388,312.18		378,531,900.72	9,284,792.35
非流动资产	8,590,935,396.32		6,826,005,454.92	4,324.79
资产合计	9,219,323,708.50		7,204,537,355.64	9,289,117.14
流动负债	321,557,147.19		36,310,023.48	68,044.56
非流动负债	7,030,613,585.51		5,482,669,282.93	
负债合计	7,352,170,732.70		5,518,979,306.41	68,044.56
少数股东权益				
归属于母公司股东权益	1,867,152,975.80		1,685,558,049.23	9,221,072.58
按持股比例计算的净资产份额	266,055,876.19		239,984,852.10	4,610,536.29
调整事项				
--商誉				
--内部交易未实现利润				
--其他				
对联营企业权益投资的账面价值	266,055,876.19		239,984,852.10	4,610,536.28
存在公开报价的联营企业权益投资的公允价值				
营业收入	354,286,450.57		152,519,008.92	
净利润	31,594,926.57		-29,138,772.93	-70,980.77
终止经营的净利润				
其他综合收益				
综合收益总额	31,594,926.57		-29,138,772.93	-70,980.77
本年度收到的来自联营企业的股利				

其他说明

(3) 不重要的合营企业和联营企业的汇总财务信息

单位：元

	期末余额/本期发生额	期初余额/上期发生额
合营企业：	--	--
下列各项按持股比例计算的合计数	--	--
联营企业：	--	--
投资账面价值合计	3,531,166.30	3,605,609.91
下列各项按持股比例计算的合计数	--	--
--净利润	-74,443.61	-73,389.05
--综合收益总额	-74,443.61	-73,389.05

其他说明

十、与金融工具相关的风险

本公司的主要金融工具包括货币资金、应收票据、应收账款、应收款项融资、其他应收款、一年内到期的非流动资产、其他流动资产、发放委托贷款及垫款、交易性金融资产、债权投资、其他债权投资、其他权益工具投资、其他非流动金融资产、长期应收款、应付票据、应付账款、其他应付款、短期借款、交易性金融负债、一年内到期的非流动负债、委托存款、长期借款、应付债券、租赁负债及长期应付款。各项金融工具的详细情况已于相关附注内披露。与这些金融工具有关的风险，以及本公司为降低这些风险所采取的风险管理政策如下所述。本公司管理层对这些风险敞口进行管理和监控以确保将上述风险控制在限定的范围之内。

1. 风险管理目标和政策

本公司从事风险管理的目标是在风险和收益之间取得适当的平衡，力求降低金融风险对本公司财务业绩的不利影响。基于该风险管理目标，本公司已制定风险管理政策以辨别和分析本公司所面临的风险，设定适当的风险可接受水平并设计相应的内部控制程序，以监控本公司的风险水平。本公司会定期审阅这些风险管理政策及有关内部控制系统，以适应市场情况或本公司经营活动的改变。本公司的内部审计部门也定期或随机检查内部控制系统的执行是否符合风险管理政策。

本公司的金融工具导致的主要风险是信用风险、流动性风险、市场风险（包括汇率风险、利率风险和商品价格风险）。

董事会负责规划并建立本公司的风险管理架构，制定本公司的风险管理政策和相关指引并监督风险管理措施的执行情况。本公司已制定风险管理政策以识别和分析本公司所面临的风险，这些风险管理政策对特定风险进行了明确规定，涵盖了市场风险、信用风险和流动性风险管理等诸多方面。本公司定期评估市场环境及本公司经营活动的变化以决定是否对风险管理政策及系统进行更新。本公司的风险管理由风险管理委员会按照董事会批准的政策开展。风险管理委员会通过与本公司其他业务部门的紧密合作来识别、评价和规避相关风险。本公司内部审计部门就风险管理控制及程序进行定期的审核，并将审核结果上报本公司的审计委员会。

本公司通过适当的多样化投资及业务组合来分散金融工具风险，并通过制定相应的风险管理政策减少集中于单一行业、特定地区或特定交易对手的风险。

(1) 信用风险

信用风险，是指交易对手未能履行合同义务而导致本公司产生财务损失的风险。

本公司对信用风险按组合分类进行管理。信用风险主要产生于银行存款、应收票据、应收账款、其他应收款、长期应收款等。

本公司银行存款主要存放于国有银行和其它大中型上市银行，本公司预期银行存款不存在重大的信用风险。

对于应收票据、应收账款、其他应收款和长期应收款，本公司设定相关政策以控制信用风险敞口。本公司基于对客户的财务

状况、信用记录及其他因素诸如目前市场状况等评估客户的信用资质并设置相应信用期。本公司会定期对客户信用记录进行监控，对于信用记录不良的客户，本公司会采用书面催款、缩短信用期或取消信用期等方式，以确保本公司的整体信用风险在可控的范围内。

本公司应收账款的债务人为分布于不同行业和地区的客户。本公司持续对应收账款的财务状况实施信用评估，并在适当时购买信用担保保险。

本公司所承受的最大信用风险敞口为资产负债表中每项金融资产的账面金额。本公司还因提供财务担保而面临信用风险，详见本节十二、5、（3）。

本公司应收账款中，前五大客户的应收账款占本公司应收账款总额的 56.18%（2020 年：64.07%）；本公司其他应收款中欠款金额前五大公司的其他应收款占本公司其他应收款总额的 23.78%（2020 年：21.05%）。

（2）流动性风险

流动性风险，是指本公司在履行以交付现金或其他金融资产结算的义务时遇到资金短缺的风险。

管理流动风险时，本公司保持管理层认为充分的现金及现金等价物并对其进行监控，以满足本公司经营需要，并降低现金流量波动的影响。本公司管理层对银行借款的使用情况进行监控并确保遵守借款协议。同时从主要金融机构获得提供足够备用资金的承诺，以满足短期和长期的资金需求。

本公司通过经营业务产生的资金及银行及其他借款来筹措营运资金。于 2021 年 12 月 31 日，本公司尚未使用的银行借款额度为 24,599.63 万元（2020 年 12 月 31 日：110,380.23 万元）。

期末，本公司持有的金融资产、金融负债和表外担保项目按未折现剩余合同现金流量的到期期限分析如下（单位：人民币万元）：

项目	2021.12.31			
	一年以内	一至五年	五年以上	合计
金融资产：				
货币资金	101,659.93			101,659.93
应收票据	7,304.35			7,304.35
应收账款	515,974.61			515,974.61
应收款项融资	2,957.14			2,957.14
其他应收款	8,380.70			8,380.70
金融资产合计	636,276.73			636,276.73
金融负债：				
短期借款	198,329.19			198,329.19
应付票据	10,580.92			10,580.92
应付账款	212,303.74			212,303.74
其他应付款	15,127.91			15,127.91
一年内到期的非流动负债	496.35			496.35
其他流动负债（不含递延收益）	8,545.29			8,545.29
长期借款		5,386.65		5,386.65
应付债券		150,482.70		150,482.70

项目	2021.12.31			
	一年以内	一至五年	五年以上	合计
租赁负债	841.02			841.02
长期应付款		378.03		378.03
金融负债和或有负债合计	446,224.42	156,247.38		602,471.80

期初，本公司持有的金融资产、金融负债和表外担保项目按未折现剩余合同现金流量的到期期限分析如下（单位：人民币万元）：

项目	2020.12.31			
	一年以内	一至五年	五年以上	合计
金融资产：				
货币资金	123,881.09			123,881.09
应收票据	22,770.70			22,770.70
应收账款	512,270.16			512,270.16
应收款项融资	818.85			818.85
其他应收款	10,675.52			10,675.52
一年内到期的非流动资产	8,362.50			8,362.50
其他非流动资产	975.34			975.34
金融资产合计	679,754.16			679,754.16
金融负债：				
短期借款	193,245.70			193,245.70
应付票据	14,105.18			14,105.18
应付账款	219,257.26			219,257.26
其他应付款	14,100.23			14,100.23
一年内到期的非流动负债	11,286.97			11,286.97
长期借款		604.09		604.09
应付债券	4,453.64	152,018.65		156,472.29
金融负债和或有负债合计	456,448.98	152,622.74		609,071.72

上表中披露的金融负债金额为未经折现的合同现金流量，因而可能与资产负债表中的账面金额有所不同。

（3）市场风险

金融工具的市场风险，是指金融工具的公允价值或未来现金流量因市场价格变动而发生波动的风险，包括利率风险、汇率风险和其他价格风险。

（4）利率风险

利率风险，是指金融工具的公允价值或未来现金流量因市场利率变动而发生波动的风险。利率风险可源于已确认的计息

金融工具和未确认的金融工具（如某些贷款承诺）。

本公司的利率风险主要产生于长期银行借款及应付债券等长期带息债务。浮动利率的金融负债使本公司面临现金流量利率风险，固定利率的金融负债使本公司面临公允价值利率风险。本公司根据当时的市场环境来决定固定利率及浮动利率合同的相对比例，并通过定期审阅与监察维持适当的固定和浮动利率工具组合。

本公司密切关注利率变动对本公司利率风险的影响。本公司目前并未采取利率对冲政策。但管理层负责监控利率风险，并将于需要时考虑对冲重大利率风险。利率上升会增加新增带息债务的成本以及本公司尚未付清的以浮动利率计息的带息债务的利息费用，并对本公司的财务业绩产生重大的不利影响，管理层会依据最新的市场状况及时做出调整，这些调整可能是进行利率互换的安排来降低利率风险。

本公司持有的计息金融工具如下（单位：人民币万元）：

项目	本年数	上年数
固定利率金融工具		
金融负债	161,700.51	168,358.78
其中：短期借款	11,217.82	11,886.49
合计	161,700.51	168,358.78
浮动利率金融工具		
金融资产	83,876.50	110,441.81
其中：货币资金	83,876.50	110,441.81
金融负债	192,498.02	201,654.18
其中：短期借款	187,111.37	201,654.18
合计	-108,621.52	-91,212.37

于 2021 年 12 月 31 日，如果以浮动利率计算的借款利率上升或下降 25/50 个基点，而其他因素保持不变，本公司的净利润及股东权益将减少或增加 263.59/527.19 万元（2020 年 12 月 31 日：220.35/440.71 万元）。

对于资产负债表日持有的、使本公司面临公允价值利率风险的金融工具，上述敏感性分析中的净利润及股东权益的影响是假设在资产负债表日利率发生变动，按照新利率对上述金融工具进行重新计量后的影响。对于资产负债表日持有的、使本公司面临现金流量利率风险的浮动利率非衍生工具，上述敏感性分析中的净利润及股东权益的影响是上述利率变动对按年度估算的利息费用或收入的影响。上一年度的分析基于同样的假设和方法。

（5）汇率风险

汇率风险，是指金融工具的公允价值或未来现金流量因外汇汇率变动而发生波动的风险。汇率风险可源于以记账本位币之外的外币进行计价的金融工具。

本公司的主要经营位于中国境内，主要业务以人民币结算。但本公司已确认的外币资产和负债及未来的外币交易（外币资产和负债及外币交易的计价货币主要为港元）依然存在外汇风险。

于 2021 年 12 月 31 日，本公司持有的外币金融资产和外币金融负债折算成人民币的金额列示如下（单位：人民币万元）：

项目	外币负债		外币资产	
	期末数	期初数	期末数	期初数
港元	9,618.95	25,254.80	113.83	4,240.31
美元			3.83	73.15
合计	9,618.95	25,254.80	117.66	4,313.46

本公司密切关注汇率变动对本公司汇率风险的影响。本公司目前并未采取任何措施规避汇率风险。但管理层负责监控汇率风险，并将于需要时考虑对冲重大汇率风险。

于 2021 年 12 月 31 日，对于本公司以外币计价的货币资金、银行借款，假设人民币对外币（主要为对美元和港币）升值或贬值 10%，而其他因素保持不变，则会导致本公司股东权益及净利润均增加或减少约-950.13 万元（2020 年 12 月 31 日：约 2,094.13 万元）。

2. 资本管理

本公司资本管理政策的目的是为了保障本公司能够持续经营，从而为股东提供回报，并使其他利益相关者获益，同时维持最佳的资本结构以降低资本成本。

为了维持或调整资本结构，本公司可能会调整融资方式、调整支付给股东的股利金额、向股东返还资本、发行新股与其他权益工具或出售资产以减低债务。

本公司以资产负债率（即总负债除以总资产）为基础对资本结构进行监控。于 2021 年 12 月 31 日，本公司的资产负债率为 63.72%（2020 年 12 月 31 日：61.33%）。

十一、公允价值的披露

1、以公允价值计量的资产和负债的期末公允价值

单位：元

项目	期末公允价值			
	第一层次公允价值计量	第二层次公允价值计量	第三层次公允价值计量	合计
一、持续的公允价值计量	--	--	--	--
（三）其他权益工具投资			21,988,045.67	21,988,045.67
二、非持续的公允价值计量	--	--	--	--

2、持续和非持续第三层次公允价值计量项目，采用的估值技术和重要参数的定性及定量信息

本公司持续和非持续第三层次公允价值计量项目采用成本计量，除非该项成本计量不可靠。

十二、关联方及关联交易

1、本企业的母公司情况

母公司名称	注册地	业务性质	注册资本	母公司对本企业的持股比例	母公司对本企业的表决权比例
成都兴城投资集团有限公司	成都市	投资与资产管理	24,000,000,000.00	29.28%	29.28%

本企业的母公司情况的说明

本企业最终控制方是成都市国有资产监督管理委员会。

其他说明：

2、本企业的子公司情况

本企业子公司的情况详见附注本节九、1。

3、本企业合营和联营企业情况

本企业重要的合营或联营企业详见附注本节九、2。

4、其他关联方情况

其他关联方名称	其他关联方与本企业关系
吴延炜、邓明长、连文致、肖兵兵、宋伟民、刘忠池、周延、童盼、庄卫林、杨勇、王永刚、王璇、陈强、柴俊虎、赵鹏、王浩、刘悦、梁富华、王健	关键管理人员
吴湘蕾	公司前任董事王健配偶
成都建工预筑科技有限公司	同受控股股东控制
成都建工赛利混凝土有限公司	同受控股股东控制
成都建工第六建筑工程有限公司	同受控股股东控制
成都建工集团旅游有限公司	同受控股股东控制
成都建工集团有限公司	同受控股股东控制
成都人居旅游酒店有限公司	同受控股股东控制
成都兴城文化产业发展投资有限公司	同受控股股东控制
成都兴城人居地产投资集团股份有限公司	同受控股股东控制
成都兴城简州投资运营有限公司	同受控股股东控制
成都医疗健康投资集团有限公司	同受控股股东控制
嘉之鼎置业有限公司	同受控股股东控制
成都建工工业化建筑有限公司	同受控股股东控制
成都建工建材有限责任公司	同受控股股东控制
成都建工蓉睿建材有限公司	同受控股股东控制
西藏正康药业有限公司	同受控股股东控制
成都医疗健康投资集团有限公司	同受控股股东控制
成都未来智造空间建设项目管理有限公司	同受控股股东控制

其他说明

5、关联交易情况

(1) 购销商品、提供和接受劳务的关联交易

采购商品/接受劳务情况表

单位：元

关联方	关联交易内容	本期发生额	获批的交易额度	是否超过交易额度	上期发生额
成都建工预筑科技有限公司	材料采购	77,242,774.76	130,000,000.00	否	132,307,239.51
成都建工第六建筑工程有限公司	建筑施工	94,551,563.00	120,000,000.00	否	6,457,270.48
成都建工集团旅游有限公司	住宿或餐饮服务	3,156.09	10,000,000.00	否	31,110.23
成都建工工业化建筑有限公司	材料采购	4,958,064.20		否	
成都建工集团有限公司	住宿或餐饮服务	2,850.00		否	
成都人居旅游酒店有限公司	住宿或餐饮服务	2,971.70		否	1,698.09
西藏正康药业有限公司	药品采购			否	9,623.89
成都建工建材有限责任公司	材料采购	50,020,220.41	50,020,176.99	是	
成都建工蓉睿建材有限公司	材料采购	45,170,464.42	46,396,213.59	否	
成都建工赛利混凝土有限公司	材料采购	4,453,301.22	80,000,000.00	否	17,215,143.62

出售商品/提供劳务情况表

单位：元

关联方	关联交易内容	本期发生额	上期发生额
成都医疗健康投资集团有限公司	工程确认收入	76,396,339.75	
成都兴城投资集团有限公司	工程确认收入	1,200,881,150.57	2,605,678,664.05
成都兴城简州投资运营有限公司	设计服务确认收入	377,358.48	
嘉之鼎置业有限公司	工程确认收入	50,308,336.18	
成都兴城人居地产投资集团股份有限公司	设计服务确认收入	178,301.89	
成都人居旅游酒店有限公司	设计服务确认收入		1,106,194.69

购销商品、提供和接受劳务的关联交易说明

(2) 关联租赁情况

本公司作为承租方：

单位：元

出租方名称	租赁资产种类	本期确认的租赁费	上期确认的租赁费
成都兴城投资集团有限公司	土地	4,528,301.89	4,952,380.94
成都兴城人居地产投资集团股份有限公司	房屋	756,962.97	992,770.56
吴湘蕾	房屋	252,000.00	240,000.00

关联租赁情况说明

(3) 关联担保情况

本公司作为担保方

单位：元

被担保方	担保金额	担保起始日	担保到期日	担保是否已经履行完毕
北京场道	53,000,000.00	2021年07月19日	2022年07月11日	否
北京场道	30,000,000.00	2021年01月15日	2022年01月14日	否
北京场道	30,000,000.00	2021年01月20日	2022年01月19日	否
北京场道	50,000,000.00	2021年07月29日	2023年07月28日	否
北京场道	50,000,000.00	2021年12月15日	2022年12月14日	否
北京场道	20,000,000.00	2021年06月07日	2022年06月07日	否
北京场道	30,000,000.00	2021年06月08日	2022年06月08日	否
北京场道	50,000,000.00	2021年06月07日	2022年06月06日	否
北京场道	50,000,000.00	2021年10月27日	2022年10月26日	否
北京场道	30,000,000.00	2021年03月05日	2022年03月05日	否
北京场道	49,000,000.00	2021年05月14日	2022年05月14日	否
北京场道	50,000,000.00	2021年06月08日	2022年06月08日	否
北京场道	20,000,000.00	2021年06月08日	2022年06月08日	否
北京场道	50,000,000.00	2021年07月09日	2022年07月09日	否
北京场道	11,000,000.00	2021年07月09日	2022年07月09日	否
北京场道	13,000,000.00	2021年07月30日	2022年07月09日	否
北京场道	10,000,000.00	2021年07月30日	2022年07月30日	否
北京场道	42,000,000.00	2021年08月12日	2022年08月12日	否
北京场道	30,000,000.00	2021年11月22日	2022年11月21日	否
北京场道	15,000,000.00	2021年08月10日	2022年06月18日	否
北京场道	15,000,000.00	2021年12月17日	2022年06月18日	否
上海强劲	30,000,000.00	2021年07月16日	2022年07月16日	否
上海强劲	20,000,000.00	2021年04月08日	2022年01月13日	否

被担保方	担保金额	担保起始日	担保到期日	担保是否已经履行完毕
上海强劲	15,000,000.00	2021年04月23日	2022年01月13日	否
上海强劲	9,900,000.00	2021年09月25日	2022年09月25日	否
上海强劲	2,100,000.00	2021年11月25日	2022年11月19日	否
上海强劲	4,600,000.00	2021年11月30日	2022年11月26日	否
上海强劲	3,300,000.00	2021年12月08日	2022年12月07日	否
上海强劲	8,100,000.00	2021年12月13日	2022年12月12日	否
上海强劲	5,900,000.00	2021年12月16日	2022年12月15日	否
上海强劲	15,000,000.00	2021年12月22日	2022年12月22日	否
上海强劲	10,000,000.00	2021年04月15日	2022年04月14日	否
上海强劲	20,000,000.00	2021年07月12日	2022年07月12日	否
上海强劲	20,000,000.00	2021年03月04日	2022年03月04日	否
上海强劲	20,000,000.00	2021年04月12日	2022年04月12日	否
上海强劲	10,000,000.00	2021年09月18日	2022年09月18日	否
上海强劲	10,000,000.00	2021年07月02日	2022年07月02日	否
上海强劲	30,000,000.00	2021年09月23日	2022年09月23日	否
上海强劲	20,000,000.00	2021年09月29日	2022年09月29日	否
上海强劲	30,000,000.00	2021年09月29日	2022年09月29日	否
上海强劲	20,000,000.00	2021年11月08日	2022年11月04日	否
上海强劲	40,000,000.00	2021年08月13日	2022年08月12日	否
上海远方	10,000,000.00	2021年07月13日	2022年07月12日	否
上海远方	15,000,000.00	2021年07月21日	2022年07月22日	否
上海远方	25,000,000.00	2021年09月18日	2022年09月13日	否
上海远方	10,000,000.00	2021年07月05日	2022年07月05日	否
上海远方	25,000,000.00	2021年10月21日	2022年10月20日	否
上海远方	10,000,000.00	2021年01月19日	2022年01月19日	否
上海远方	20,000,000.00	2021年09月27日	2022年09月26日	否
上海远方	3,000,000.00	2021年04月01日	2022年04月01日	否
上海远方	27,000,000.00	2021年05月12日	2022年05月12日	否
上海远方	7,000,000.00	2021年06月29日	2022年06月29日	否
上海远方	8,000,000.00	2021年07月02日	2022年07月02日	否
上海远方	40,000,000.00	2021年04月23日	2022年04月15日	否
上海远方	20,000,000.00	2021年06月18日	2022年06月17日	否
上海远方	20,000,000.00	2021年08月19日	2022年07月25日	否
上海远方	20,000,000.00	2021年09月02日	2022年08月30日	否

被担保方	担保金额	担保起始日	担保到期日	担保是否已经履行完毕
上海远方	40,000,000.00	2021年08月16日	2022年08月12日	否
上海力行	20,000,000.00	2021年07月26日	2022年07月25日	否
上海力行	9,000,000.00	2021年07月26日	2022年07月25日	否
上海力行	7,000,000.00	2021年08月16日	2022年08月11日	否
上海力行	10,000,000.00	2021年12月24日	2022年12月23日	否
上海力行	15,000,000.00	2021年04月20日	2022年04月19日	否
上海力行	15,000,000.00	2021年04月30日	2022年04月29日	否
上海力行	5,000,000.00	2021年04月30日	2022年04月29日	否
上海力行	9,500,000.00	2021年09月09日	2022年09月08日	否
上海力行	10,000,000.00	2021年10月25日	2022年09月08日	否
上海力行	5,000,000.00	2021年11月09日	2022年09月08日	否
上海力行	5,500,000.00	2021年12月10日	2022年09月08日	否
上海力行	10,000,000.00	2021年04月09日	2022年04月08日	否
强劲国际	50,691,200.00	2021年02月26日	2022年02月11日	否

本公司作为被担保方

单位：元

担保方	担保金额	担保起始日	担保到期日	担保是否已经履行完毕
成都兴城投资集团有限公司	19,809,779.37	2021年09月27日	2022年09月27日	否
成都兴城投资集团有限公司	15,172,979.25	2021年10月20日	2022年09月27日	否
成都兴城投资集团有限公司	5,000,000.00	2021年10月27日	2022年09月27日	否
成都兴城投资集团有限公司	10,000,000.00	2021年11月02日	2022年09月27日	否
成都兴城投资集团有限公司	37,617,339.86	2021年11月16日	2022年09月27日	否
成都兴城投资集团有限公司	11,206,382.86	2021年11月17日	2022年11月17日	否
成都兴城投资集团有限公司	19,950,000.00	2021年12月15日	2022年11月17日	否
成都兴城投资集团有限公司	50,000,000.00	2021年07月13日	2022年07月11日	否
成都兴城投资集团有限公司	10,000,000.00	2021年04月28日	2022年02月18日	否
成都兴城投资集团有限公司	18,800,000.00	2021年06月02日	2022年02月18日	否
成都兴城投资集团有限公司	57,673,776.54	2021年08月16日	2022年08月16日	否
成都兴城投资集团有限公司	5,000,000.00	2021年01月08日	2022年01月08日	否
成都兴城投资集团有限公司	5,000,000.00	2021年04月01日	2022年04月01日	否
成都兴城投资集团有限公司	10,200,000.00	2021年07月14日	2022年07月14日	否
成都兴城投资集团有限公司	5,000,000.00	2021年08月12日	2022年08月12日	否
成都兴城投资集团有限公司	26,336,209.81	2021年09月15日	2022年09月15日	否
成都兴城投资集团有限公司	10,000,000.00	2021年09月18日	2022年09月18日	否

关联担保情况说明

此外，本公司为上海强劲公司申请开具的银行承兑汇票2,850.00万元，提供担保1,995.00万元；为上海远方公司申请开具的保函1,075.34万元，提供担保752.74万元；为北京场道开具保函15,304.57万元，提供担保15,304.57万元；上海强劲公司为强劲国际提供内保外贷担保4,537.68万元。成都兴城集团为本公司发行中期票据80,000.00万元，开具保函8,246.67万元，提供担保88,246.67万元。

(4) 关键管理人员报酬

单位：元

项目	本期发生额	上期发生额
关键管理人员薪酬	11,769,833.10	8,797,588.95

6、关联方应收应付款项

(1) 应收项目

单位：元

项目名称	关联方	期末余额		期初余额	
		账面余额	坏账准备	账面余额	坏账准备
应收账款	成都人居旅游酒店有限公司			625,000.00	31,250.00
应收账款	成都兴城简州投资运营有限公司			22,641.52	1,132.08
应收账款	成都兴城人居地产投资集团股份有限公司	300,000.00	90,000.00	300,000.00	30,000.00
应收账款	成都医疗健康投资集团有限公司	6,176,155.26	316,836.76		
应收账款	成都兴城投资集团有限公司	1,667,629,313.44	106,141,111.80	2,046,716,850.26	102,131,170.83
应收账款	嘉之鼎置业有限公司	22,233,001.70	1,140,552.99		
其他应收款	成都兴城人居地产投资集团股份有限公司	258,022.05	79,574.00	258,022.05	27,852.52
其他应收款	成都兴城文化产业发展投资有限公司	110,000.00	33,000.00	110,000.00	14,626.42
预付款项	成都建工第六建筑工程有限公司			9,111,158.74	
预付款项	成都兴城投资集团有限公司	215,094.34		1,000,000.00	
合同资产	成都医疗健康投资集团有限公司	2,498,160.31	124,908.01		

(2) 应付项目

单位：元

项目名称	关联方	期末账面余额	期初账面余额
应付账款	成都建工预筑科技有限公司	59,743,455.70	69,295,555.91
应付账款	成都建工蓉睿建材有限公司	47,046,249.00	
应付账款	成都建工赛利混凝土有限公司成华分公司	6,396,798.81	8,444,934.13
应付账款	成都建工工业化建筑有限公司	1,759,987.56	

项目名称	关联方	期末账面余额	期初账面余额
应付账款	成都建工第六建筑工程有限公司	43,375,971.09	
应付账款	成都建工建材有限责任公司	41,432,849.10	
其他应付款	承德中金合泰建设发展有限公司		3,000,000.00
合同负债	成都未来智造空间建设项目管理有限公司	878,567.62	
合同负债	成都兴城人居地产投资集团股份有限公司		50,943.40
租赁负债	成都兴城人居地产投资集团股份有限公司	755,304.65	

十三、股份支付

适用 不适用

十四、承诺及或有事项

1、重要承诺事项

资产负债表日存在的重要承诺

至资产负债表日止，本公司对外签订的不可撤销的经营租赁合约情况如下：

不可撤销经营租赁的最低租赁付款额	2020.12.31
资产负债表日后第1年	2,521,129.31
资产负债表日后第2年	2,521,129.31
资产负债表日后第3年	3,781,693.96
以后年度	
合计	8,823,952.58

2、或有事项

(1) 资产负债表日存在的重要或有事项

①未决诉讼仲裁形成的或有负债及其财务影响

原告	被告	案由	受理法院	标的额（万元）	案件进展情况
中化岩土集团股份有限公司	沈阳建强岩土工程有限公司	建设工程施工合同纠纷	葫芦岛市龙港区人民法院	227.85	一审，审理中
中化岩土集团股份有限公司	青岛港（集团）港务工程有限公司	建设工程施工合同纠纷	青岛仲裁委员会	300.27	仲裁阶段
中化岩土集团股份有限公司	北京石油化工工程有限公司	建设工程分包合同纠纷	陕西省富县人民法院	104.35	一审，审理中
桂立平、李朝	中化岩土集团股份有限公司	股权转让纠纷	北京市高级人民法院	10,200.00 ，见说明	二审，审理中

原告	被告	案由	受理法院	标的额(万元)	案件进展情况
广州市锦创贸易 有限公司	上海远方基础工程有限公司、中化 岩土集团有限公司	买卖合同纠纷	广州市海珠区人民法院	361.79	一审, 审理中
吴浩宁	北京通程泛华建筑工程顾问有限 公司、中化岩土集团股份有限公司	民间借贷纠纷	北京市朝阳区人民法院	730.66	一审, 审理中
天津市中鑫泰合建 筑工程有限公司	中化岩土集团股份有限公司	建筑设备租赁 合同纠纷	北京市大兴区人民法院	58.10	一审, 审理中
新疆高海通工程有 限公司	新疆经带纬路土方工程有限公司、 北京场道市政工程集团有限公司	运输合同纠纷	乌鲁木齐铁路运输法院	2,579.42	一审, 审理中
张国庆	北京场道市政工程集团有限公司	劳动争议/劳 动争议纠纷	北京大兴区人民法院	204.14	一审, 审理中
上海强劲地基工程 股份有限公司	合肥粤泰商业运营管理有限公司	建设工程施工 合同纠纷	安徽省合肥市包河区人民 法院	114.82	一审, 审理中
上海强劲地基工程 股份有限公司	合肥粤祺商业运营管理有限公司	建设工程施工 合同纠纷	广州市荔湾区人民法院	3,397.62	一审, 审理中
上海强劲地基工程 股份有限公司	温州悦安置业有限公司	建设工程施工 合同纠纷	广州市中级人民法院	441.23	一审, 审理中
上海强劲地基工程 股份有限公司	襄阳市恒大金碧房地产开发有限 公司	建设工程施工 合同纠纷	广州市荔湾区人民法院	525.58	一审, 审理中
上海强劲地基工程 股份有限公司	襄阳市恒大金碧房地产开发有限 公司	建设工程施工 合同纠纷	襄阳高新技术产业开发区 人民法院	80.00	一审, 审理中
上海强劲地基工程 股份有限公司	安庆恒远置业有限公司	建设工程施工 合同纠纷	广州市荔湾区人民法院	820.60	一审, 审理中
上海强劲地基工程 股份有限公司	宿迁恒大绿洲房地产开发有限公 司	建设工程施工 合同纠纷	广州市黄埔区人民法院	433.90	一审, 审理中
上海强劲地基工程 股份有限公司	太仓晟宇文化产业发展有限公司	建设工程施工 合同纠纷	太仓市人民法院	1,275.98	一审, 审理中
上海强劲地基工程 股份有限公司	上海松裕置业有限公司	票据追索权纠 纷	广州市中级人民法院	51.95	一审, 审理中
上海强劲地基工程 股份有限公司	苏州吴相置业有限公司	建设工程施工 合同纠纷	广州市中级人民法院	1,042.77	一审, 审理中
上海强劲地基工程 股份有限公司	宁波御城置业有限公司	建设工程施工 合同纠纷	广州市中级人民法院	490.57	一审, 审理中
上海强劲地基工程 股份有限公司	上海劲豪建设工程有限公司、上海 住乐机械施工有限公司	建设工程施工 合同纠纷	上海市杨浦区人民法院	220.61	一审, 审理中
上海强劲地基工程 股份有限公司	安徽水安建设集团股份有限公司	建设工程施工 合同纠纷	合肥市包河区人民法院	272.36	一审, 审理中
上海机施建材有限 公司	蔡卫松、蔡晓慧、上海强劲地基工 程股份有限公司	买卖合同纠纷	上海市嘉定区人民法院	857.35	二审, 审理中
中国农业发展银行 东营市分行	东营鲁方置业有限公司、山东天华 建筑安装有限公司、上海强劲地基 工程股份有限公司	地面施工、地 下设施损害责 任纠纷	山东省东营经济技术开发 区人民法院	708.00	二审, 审理中

原告	被告	案由	受理法院	标的额(万元)	案件进展情况
上海远方基础工程有限公司	天津城建隧道股份有限公司	债权申报	天津市第二中级人民法院	680.88	破产重整程序
上海远方基础工程有限公司	广东王子山森林渡假发展有限公司	建设工程施工合同纠纷	广州市花都区人民法院	205.00	一审, 审理中
上海远方基础工程有限公司	名筑建工集团有限公司、广信江湾新城	建设工程施工合同纠纷	广州市越秀区人民法院	481.40	一审, 审理中
上海远方基础工程有限公司	中国二十冶集团有限公司	建设工程施工合同纠纷	上海仲裁委员会	2,565.62	仲裁阶段
上海远方基础工程有限公司	深涛生活服务(广东)有限公司	票据追索权纠纷	广州市南沙区人民法院	196.5	一审, 审理中
温州创新新材料股份有限公司	上海远方基础工程有限公司	买卖合同纠纷	温州市瓯海区人民法院	628.16	一审, 审理中
广州天樾基础工程有限公司	上海远方基础工程有限公司	建设工程合同纠纷	广州市南沙区人民法院	351.53	一审, 审理中
广州天圣建筑劳务有限公司	上海远方基础工程有限公司	建设工程合同纠纷	广州市南沙区人民法院	928.40	一审, 审理中
福建天都贸易有限公司	上海远方基础工程有限公司	买卖合同纠纷	福州市晋安区人民法院	115.26	一审, 审理中
广东省建材有限公司	上海远方基础工程有限公司	买卖合同纠纷	广州市海珠区人民法院	311.08	一审, 审理中
广州础垠建材有限公司	上海远方基础工程有限公司	票据追索权纠纷	上海市嘉定区人民法院	69.43	一审, 审理中
广东省建材有限公司	上海远方基础工程有限公司	买卖合同纠纷	广东省广州市番禺区人民法院	130.81	一审, 审理中
广州市番禺区大石凯晟建材商行	中国建筑第四工程局有限公司、上海远方基础工程有限公司、广州富方达贸易有限公司	票据纠纷	广东省广州市番禺区人民法院	50.10	一审, 审理中
德州庆翔城市建设运营有限公司	天津市铭城建筑劳务有限公司、王召杰	民间借贷纠纷	山东省德州市中级人民法院	201.69	二审, 审理中
青岛中翔控股集团有限公司	中化岩土投资管理有限公司、王浩、杨远红、史银燕、德州惠丰控股投资有限公司	股东出资纠纷	北京大兴区人民法院	1,598.41	一审, 审理中
PENSTONE HONG KONG LIMITED	强劲国际工程有限公司	建设工程合同纠纷	香港国际仲裁中心	26,114.34	已受理, 未仲裁, 港币, 见说明
其他金额小于50万的诉讼21件				474.36	

说明:

1、桂立平、李朝诉中化岩土股权转让案: 公司于2019年1月9日接到北京市大兴区人民法院(2019)京0115民初1986号民事传票, 北京场道市政工程集团有限公司原股东就《北京场道市政工程集团股权转让协议》及补充协议提起诉讼: 以公司违约为由要求解除合同并赔偿损失。2019年9月16日北京市大兴区人民法院作出民事裁定书(2019)京0115民初1986号裁定本案移送北京市第二中级人民法院处理。2020年12月30日北京市第二中级人民法院作出民事裁定书(2019)京02民初698号判决驳回桂立平、李朝的诉讼请求。桂立平、李朝因不服判决结果向北京市高级人民法院提出上诉, 北京市高级人民法院于2021年5月18日开庭审理, 二审尚未判决。该诉讼导致中化岩土账户被冻结金额为8,000万元。

2、PENSTONE HONG KONG LIMITED（香港恒通有限公司，以下简称“香港恒通”）诉强劲国际工程有限公司（以下简称“强劲国际”）案：强劲国际于2022年2月收到HONG KONG INTERNATIONAL ARBITRATION CENTRE（香港国际仲裁中心）发送的电子邮件，内容涉及香港恒通提起的关于《香港机场第三跑道系统项目（合同标段-3206）主要填海工程之地基处理工程PVD、碎石桩、DCM和振冲挤密分包合同》相关纠纷的仲裁请求。具体的仲裁请求如下：1. 支付香港恒通为推动分包合同实施而产生的费用261,143,433.76港元或仲裁员认为根据分包合同应付给香港恒通的款项；2. 违反分包合同的情况下，进一步和/或替代性的赔偿；3. 要求支付上述款项利息；4. 要求支付费用以及仲裁员认为适当的进一步或其他补救。最终仲裁请求以仲裁申请人依据香港国际仲裁中心仲裁规则提交的《仲裁申请书》为准。目前，香港国际仲裁中心已委任仲裁员，该案件还未进入开庭仲裁阶段。

3、广州市锦创易贸易有限公司诉上海远方及中化岩土买卖合同纠纷案，冻结中化岩土货币资金377.15万元，冻结上海远方货币资金83.29万元。

4、广州天圣建筑劳务有限公司诉上海远方建设工程合同纠纷案，冻结上海远方货币资金968.14万元。

②为其他单位提供债务担保形成的或有负债及其财务影响

截至2021年12月31日本公司为贷款提供保证详见本节十二、5、（3）。

③开出保函、信用证

保函类型	开具日期	到期日期	受益人	金 额
农民工工资保函	2019/4/3	2022/3/11	北京市人力资源和社会保障局	500,000.00
履约保函	2020/10/29	2022/7/30	海口美兰国际机场有限责任公司	1,814,054.32
履约保函	2020/11/17	2022/12/31	海洋石油工程股份有限公司	1,794,283.40
履约保函	2021/3/17	2022/3/1	中铁北京工程局集团有限公司天津地铁4号线北段工程土建6标项目经理部	479,165.50
履约保函	2021/3/17	2022/3/7	中建四局土木工程有限公司	1,740,000.00
履约保函	2021/3/17	2022/9/22	嘉之鼎置业有限公司	21,066,019.76
履约保函	2021/7/5	2023/4/15	中铁建工集团有限公司	1,969,050.42
履约保函	2021/8/19	2022/10/31	成都兴城简州投资运营有限公司	135,461.89
履约保函	2021/11/19	2023/2/16	中交二航局第一工程有限公司	1,377,490.25
投标保函	2021/11/25	2022/3/29	中海石油炼化有限责任公司	100,000.00
投标保函	2021/12/9	2022/5/30	中化建国际招标有限责任公司	800,000.00
融资性保函	2021/2/25	2022/2/25	华美银行香港分行	50,691,200.00
履约保函	2020/9/27	2022/2/28	成都兴城投资集团有限公司	2,000,000.00
履约保函	2020/10/27	2022/7/22	成都兴城投资集团有限公司	6,800,000.00
履约保函	2021/1/25	2024/1/26	温州龙达围垦开发建设有限公司	22,626,306.66
履约保函	2021/2/7	2024/3/15	成都兴城简州投资运营有限公司	200,000.00
投标保函	2021/8/11	2022/2/28	重庆机场集团有限公司	800,000.00
投标保函	2021/8/11	2022/2/28	重庆机场集团有限公司	800,000.00
投标保函	2021/8/11	2022/2/28	重庆机场集团有限公司	800,000.00
质量保函	2021/12/20	2023/11/19	成都兴城投资集团有限公司	39,019,421.60
质量保函	2021/12/21	2023/12/31	成都兴城投资集团有限公司	80,000,000.00
履约保函	2019/7/29	2022/7/1	中国建筑第八工程有限公司	10,753,400.00
融资性保函	2021/10/14	2022/5/14	浙商银行股份有限公司上海分行	49,500,000.00

截至 2021 年 12 月 31 日本公司不存在其他应披露的或有事项。

(2) 公司没有需要披露的重要或有事项也应予以说明

公司不存在需要披露的重要或有事项。

十五、资产负债表日后事项

截至 2022 年 4 月 8 日，公司不存在应披露的资产负债表日后事项。

十六、其他重要事项

1、债务重组

本公司于2021年12月15日召开第四届董事会第十二次临时会议及第四届监事会第九次临时会议分别审议通过了《关于实施债务重组的议案》，独立董事对该项议案发表了独立意见。为尽快解决本公司债权清偿问题，本公司与延安市新区投资开发有限公司、延安市新区管理委员会签订《商业项目抵顶工程款协议书》；延安投资公司以其持有的在建商业性质房产用于抵顶其欠付本公司的已到期工程款21,608.91万元，在建商业性质房产评估金额27,817.99万元超过前述所欠付工程款的差额6,209.08万元由本公司以现金方式支付给延安投资公司。为解决工程款支付问题，本公司全资子公司北京场道与延安投资公司、延安新区管委会签订《协议书》；延安新区管委会应付北京场道已到期工程款18,864.44万元，经三方一致同意，延安新区管委会分期向北京场道支付18,200.00万元，北京场道购买延安投资公司开发建设的价值总计人民币7,013.76万元的住宅性质商品房38套。

十七、母公司财务报表主要项目注释

1、应收账款

(1) 应收账款分类披露

单位：元

类别	期末余额					期初余额				
	账面余额		坏账准备		账面价值	账面余额		坏账准备		账面价值
	金额	比例	金额	计提比例		金额	比例	金额	计提比例	
按单项计提坏账准备的应收账款	216,089,121.69	26.31%	10,804,456.08	5.00%	205,284,665.61					
其中：										
应收国有企业客户	216,089,121.69	26.31%	10,804,456.08	5.00%	205,284,665.61					
按组合计提坏账准备的应收账款	605,309,718.23	73.69%	156,604,752.35	25.87%	448,704,965.88	901,736,399.27	100.00%	185,430,811.81	20.56%	716,305,587.46
其中：										

类别	期末余额					期初余额				
	账面余额		坏账准备		账面价值	账面余额		坏账准备		账面价值
	金额	比例	金额	计提比例		金额	比例	金额	计提比例	
应收国有企业客户	384,623,495.00	46.82%	134,483,973.35	34.97%	250,139,521.65	517,235,690.16	57.36%	154,702,102.68	29.91%	362,533,587.48
应收民营企业客户	54,623,239.41	6.65%	22,120,779.00	40.50%	32,502,460.41	109,435,992.09	12.14%	30,728,709.13	28.08%	78,707,282.96
应收合并关联方	166,062,983.82	20.22%		0.00%	166,062,983.82	275,064,717.02	30.50%			275,064,717.02
合计	821,398,839.92	100.00%	167,409,208.43	20.38%	653,989,631.49	901,736,399.27	100.00%	185,430,811.81	20.56%	716,305,587.46

按单项计提坏账准备：应收国有企业客户

单位：元

名称	期末余额			
	账面余额	坏账准备	计提比例	计提理由
延安市新区投资开发建设有限公司	216,089,121.69	10,804,456.08	5.00%	债务重组
合计	216,089,121.69	10,804,456.08	--	--

按单项计提坏账准备：

单位：元

名称	期末余额			
	账面余额	坏账准备	计提比例	计提理由

按组合计提坏账准备：应收国有企业客户

单位：元

名称	期末余额		
	账面余额	坏账准备	计提比例
1 年以内	147,029,006.07	12,077,667.40	8.21%
1 至 2 年	35,393,297.52	5,972,497.08	16.87%
2 至 3 年	48,733,616.32	13,882,044.24	28.49%
3 至 4 年	38,109,887.10	17,583,944.19	46.14%
4 至 5 年	86,958,835.78	56,568,968.23	65.05%
5 年以上	28,398,852.21	28,398,852.21	100.00%
合计	384,623,495.00	134,483,973.35	--

确定该组合依据的说明：

按组合计提坏账准备：应收民营企业客户

单位：元

名称	期末余额		
	账面余额	坏账准备	计提比例
1 年以内	18,662,800.29	1,077,226.58	5.77%
1 至 2 年	13,147,506.97	1,434,730.88	10.91%
2 至 3 年	1,672,984.29	512,412.12	30.63%
3 至 4 年	885,847.79	448,198.74	50.60%
4 至 5 年	5,507,500.00	3,901,610.61	70.84%
5 年以上	14,746,600.07	14,746,600.07	100.00%
合计	54,623,239.41	22,120,779.00	--

确定该组合依据的说明：

按组合计提坏账准备：

单位：元

名称	期末余额		
	账面余额	坏账准备	计提比例

确定该组合依据的说明：

如是按照预期信用损失一般模型计提应收账款坏账准备请参照其他应收款的披露方式披露坏账准备的相关信息：

适用 不适用

按账龄披露

单位：元

账龄	账面余额
1 年以内（含 1 年）	263,012,888.49
1 至 2 年	160,867,705.76
2 至 3 年	103,923,437.94
3 年以上	293,594,807.73
3 至 4 年	90,387,385.37
4 至 5 年	153,286,474.75
5 年以上	49,920,947.61
合计	821,398,839.92

（2）本期计提、收回或转回的坏账准备情况

本期计提坏账准备情况：

单位：元

类别	期初余额	本期变动金额				期末余额
		计提	收回或转回	核销	其他	
应收国有企业客户	154,702,102.68	-9,413,673.25				145,288,429.43

类别	期初余额	本期变动金额				期末余额
		计提	收回或转回	核销	其他	
应收民营企业客户	30,728,709.13	-8,607,930.13				22,120,779.00
合计	185,430,811.81	-18,021,603.38				167,409,208.43

(3) 按欠款方归集的期末余额前五名的应收账款情况

单位：元

单位名称	应收账款期末余额	占应收账款期末余额合计数的比例	坏账准备期末余额
第一名	221,902,021.69	27.02%	11,385,746.08
第二名	111,942,243.58	13.63%	
第三名	86,102,334.00	10.48%	53,231,633.80
第四名	43,784,919.00	5.33%	
第五名	34,964,459.87	4.26%	1,748,222.99
合计	498,695,978.14	60.72%	--

2、其他应收款

单位：元

项目	期末余额	期初余额
应收股利	50,000,000.00	60,000,000.00
其他应收款	1,644,245,691.85	1,491,226,745.86
合计	1,694,245,691.85	1,551,226,745.86

(1) 应收股利

1) 应收股利分类

单位：元

项目(或被投资单位)	期末余额	期初余额
北京场道市政工程集团有限公司	50,000,000.00	60,000,000.00
合计	50,000,000.00	60,000,000.00

(2) 其他应收款

1) 其他应收款按款项性质分类情况

单位：元

款项性质	期末账面余额	期初账面余额
备用金	1,986,793.48	1,886,070.78
押金、保证金	2,733,463.08	3,561,734.36
其他往来	5,921,666.91	5,814,582.05
合并关联方款项	1,636,368,355.27	1,481,301,262.10
合计	1,647,010,278.74	1,492,563,649.29

2) 坏账准备计提情况

单位：元

坏账准备	第一阶段	第二阶段	第三阶段	合计
	未来 12 个月预期信用损失	整个存续期预期信用损失(未发生信用减值)	整个存续期预期信用损失(已发生信用减值)	
2021 年 1 月 1 日余额	1,336,903.43			1,336,903.43
2021 年 1 月 1 日余额在本期	——	——	——	——
--转入第三阶段	-786,008.27		786,008.27	
本期计提	314,187.87		1,113,495.59	1,427,683.46
2021 年 12 月 31 日余额	865,083.03		1,899,503.86	2,764,586.89

损失准备本期变动金额重大的账面余额变动情况

适用 不适用

按账龄披露

单位：元

账龄	账面余额
1 年以内（含 1 年）	243,715,681.66
1 至 2 年	817,461,340.29
2 至 3 年	189,411,406.21
3 年以上	396,421,850.58
3 至 4 年	370,748,204.57
4 至 5 年	24,109,651.31
5 年以上	1,563,994.70
合计	1,647,010,278.74

3) 本期计提、收回或转回的坏账准备情况

本期计提坏账准备情况：

单位：元

类别	期初余额	本期变动金额				期末余额
		计提	收回或转回	核销	其他	
押金、保证金	700,021.72	245,772.88				945,794.60
其他往来	636,881.71	1,181,910.58				1,818,792.29
合计	1,336,903.43	1,427,683.46				2,764,586.89

其中本期坏账准备转回或收回金额重要的：

单位：元

单位名称	转回或收回金额	收回方式

4) 按欠款方归集的期末余额前五名的其他应收款情况

单位：元

单位名称	款项的性质	期末余额	账龄	占其他应收款期末余额合计数的比例	坏账准备期末余额
上海强劲地基工程股份有限公司	合并关联方往来	766,974,185.00	4 年以内	46.57%	
上海远方基础工程有限公司	合并关联方往来	322,776,300.00	2 年以内	19.60%	
北京场道市政工程集团有限公司	合并关联方往来	152,383,218.10	2 年以内	9.25%	
浙江鑫鹰通用航空机场投资有限公司	合并关联方往来	133,075,928.41	5 年以内	8.08%	
中化岩土投资管理有限公司	合并关联方往来	117,449,750.00	4 年以内	7.13%	
合计	--	1,492,659,381.51	--	90.63%	

3、长期股权投资

单位：元

项目	期末余额			期初余额		
	账面余额	减值准备	账面价值	账面余额	减值准备	账面价值
对子公司投资	2,113,271,570.65	22,226,601.74	2,091,044,968.91	2,113,170,570.65		2,113,170,570.65
对联营、合营企业投资	179,180,510.84		179,180,510.84	161,622,672.81		161,622,672.81
合计	2,292,452,081.49	22,226,601.74	2,270,225,479.75	2,274,793,243.46		2,274,793,243.46

(1) 对子公司投资

单位：元

被投资单位	期初余额(账面价值)	本期增减变动				期末余额(账面价值)	减值准备期末余额
		追加投资	减少投资	计提减值准备	其他		
上海强劲地基工程股份有限公司	525,909,711.30					525,909,711.30	
上海远方基础工程有限公司	464,739,400.00					464,739,400.00	

被投资单位	期初余额(账面价值)	本期增减变动				期末余额(账面价值)	减值准备期末余额
		追加投资	减少投资	计提减值准备	其他		
北京场道市政工程集团有限公司	410,000,000.00					410,000,000.00	
上海力行工程技术发展有限公司	300,000,000.00					300,000,000.00	
浙江中青国际航空俱乐部有限公司	146,500,000.00					146,500,000.00	
北京主题纬度城市规划设计院有限公司	110,000,000.00			22,226,601.74		87,773,398.26	22,226,601.74
中化岩土投资管理有限公司	50,000,000.00					50,000,000.00	
全泰文化发展有限公司	50,000,000.00					50,000,000.00	
北京泰斯特工程检测有限公司	20,000,000.00					20,000,000.00	
北京中岩工程管理有限公司	12,703,459.35					12,703,459.35	
北京全泰科技发展有限公司	10,000,000.00					10,000,000.00	
中化岩土工程(大连)有限公司	8,000,000.00					8,000,000.00	
天海港湾工程有限公司	2,100,000.00					2,100,000.00	
中化岩土设计研究有限公司	1,908,000.00	101,000.00				2,009,000.00	
全泰通用航空有限公司	1,300,000.00					1,300,000.00	
北京中岩兴物科技有限公司	10,000.00					10,000.00	
合计	2,113,170,570.65	101,000.00		22,226,601.74		2,091,044,968.91	22,226,601.74

(2) 对联营、合营企业投资

单位：元

投资单位	期初余额(账面价值)	本期增减变动								期末余额(账面价值)	减值准备期末余额	
		追加投资	减少投资	权益法下确认的投资损益	其他综合收益调整	其他权益变动	宣告发放现金股利或利润	计提减值准备	其他			
一、合营企业												
二、联营企业												
中交(杭州)基础设施投资有限公司	161,622,672.81	14,528,295.31		3,029,542.72							179,180,510.84	
小计	161,622,672.81	14,528,295.31		3,029,542.72							179,180,510.84	
合计	161,622,672.81	14,528,295.31		3,029,542.72							179,180,510.84	

(3) 其他说明

4、营业收入和营业成本

单位：元

项目	本期发生额		上期发生额	
	收入	成本	收入	成本
主营业务	488,982,249.92	411,383,094.14	479,558,102.00	376,469,360.98
其他业务	6,376,825.09	3,883,567.16	1,470,386.26	1,315,436.33
合计	495,359,075.01	415,266,661.30	481,028,488.26	377,784,797.31

收入相关信息：

与履约义务相关的信息：

本公司履约过程中所产出的商品具有不可替代用途，且本公司在整个合同期间内有权就累计至今已完成的履约部分收取款项。

对于在某一时段内履行的履约义务，本公司在该段时间内按照履约进度确认收入。履约进度不能合理确定时，本公司已经发生的成本预计能够得到补偿的，按照已经发生的成本金额确认收入，直到履约进度能够合理确定为止。

对于在某一时点履行的履约义务，本公司在客户取得相关商品或服务控制权时点确认收入。

与分摊至剩余履约义务的交易价格相关的信息：

本报告期末已签订合同、但尚未履行或尚未履行完毕的履约义务所对应的收入金额为 133,765,641.71 元。

其他说明：

本报告期末已签订合同、但尚未履行或尚未履行完毕的履约义务所对应的收入金额 133,765,641.71 元，为含税收入。

5、投资收益

单位：元

项目	本期发生额	上期发生额
成本法核算的长期股权投资收益	126,447,000.00	137,494,000.00
权益法核算的长期股权投资收益	3,029,542.72	-2,794,029.52
处置长期股权投资产生的投资收益		958,764.61
合计	129,476,542.72	135,658,735.09

6、其他

十八、补充资料

1、当期非经常性损益明细表

√ 适用 □ 不适用

单位：元

项目	金额	说明
非流动资产处置损益	-447,230.59	
计入当期损益的政府补助（与公司正常经营业务密切相关，符合国家政策规定、按照一定标准定额或定量持续享受的政府补助除外）	15,717,481.92	
除同公司正常经营业务相关的有效套期保值业务外，持有交易性金融资产、交易性金融负债产生的公允价值变动损益，以及处置交易性金融资产交易性金融负债和可	-562,251.58	

项目	金额	说明
供出售金融资产取得的投资收益		
除上述各项之外的其他营业外收入和支出	4,481,417.07	
减：所得税影响额	2,702,415.41	
少数股东权益影响额	1,531.35	
合计	16,485,470.06	--

其他符合非经常性损益定义的损益项目的具体情况：

适用 不适用

公司不存在其他符合非经常性损益定义的损益项目的具体情况。

将《公开发行证券的公司信息披露解释性公告第 1 号——非经常性损益》中列举的非经常性损益项目界定为经常性损益项目的情况说明

适用 不适用

2、净资产收益率及每股收益

报告期利润	加权平均净资产收益率	每股收益	
		基本每股收益（元/股）	稀释每股收益（元/股）
归属于公司普通股股东的净利润	-8.16%	-0.17	-0.14
扣除非经常性损益后归属于公司普通股股东的净利润	-8.59%	-0.18	-0.15