

交银施罗德瑞思三年封闭运作混合型证券
投资基金
2022 年第 1 季度报告

2022 年 3 月 31 日

基金管理人：交银施罗德基金管理有限公司

基金托管人：中国农业银行股份有限公司

报告送出日期：2022 年 4 月 21 日

§ 1 重要提示

基金管理人的董事会及董事保证本报告所载资料不存在虚假记载、误导性陈述或重大遗漏，并对其内容的真实性、准确性和完整性承担个别及连带责任。

基金托管人中国农业银行股份有限公司根据本基金合同规定，于 2022 年 04 月 20 日复核了本报告中的财务指标、净值表现和投资组合报告等内容，保证复核内容不存在虚假记载、误导性陈述或者重大遗漏。

基金管理人承诺以诚实信用、勤勉尽责的原则管理和运用基金资产，但不保证基金一定盈利。

基金的过往业绩并不代表其未来表现。投资有风险，投资者在作出投资决策前应仔细阅读本基金的招募说明书。

本报告中财务资料未经审计。

本报告期自 2022 年 01 月 01 日起至 03 月 31 日止。

§ 2 基金产品概况

基金简称	交银瑞思
场内简称	交银瑞思
基金主代码	501092
基金运作方式	契约型开放式 本基金合同生效后，前三年封闭运作，在封闭期内，本基金不办理申购、赎回业务，但投资人可在本基金上市交易后通过上海证券交易所转让基金份额。封闭期届满后，本基金转为上市开放式基金（LOF），可办理场外、场内申购赎回，并继续在上海证券交易所上市交易。
基金合同生效日	2020 年 2 月 21 日
报告期末基金份额总额	4,945,845,223.18 份
投资目标	本基金在严格控制风险的前提下，坚持价值投资的基本理念，充分发挥专业研究与管理能力，力争为投资者提供长期稳健的投资回报。
投资策略	本基金充分发挥基金管理人的研究优势，以长期历史数据为基础，运用稳健的投资理念和严谨的分析方法对经济基本面进行深入的定量和定性分析，确定基金资产在沪深 A 股、港股、债券及货币市场工具等各类别资产的初步分配比例。同时，再辅以投资时钟模型以及周期轮动理论“自上而下”对各类资产配比进行灵活调整，及时应对市场变化，在有效规避或控制市场风险的基础上，为投资者获取稳定的投资收益。
业绩比较基准	沪深 300 指数收益率×70%+恒生指数收益率×5%+中证综合债券指数收益率×25%
风险收益特征	本基金是一只混合型基金，其预期风险和预期收益高于债券型基金和货币市场基金，低于股票型基金。

	本基金可投资港股通标的股票，会面临港股通机制下因投资环境、投资标的、市场制度以及交易规则等差异带来的特有风险。
基金管理人	交银施罗德基金管理有限公司
基金托管人	中国农业银行股份有限公司

§ 3 主要财务指标和基金净值表现

3.1 主要财务指标

单位：人民币元

主要财务指标	报告期（2022 年 1 月 1 日-2022 年 3 月 31 日）
1. 本期已实现收益	-44,403,099.32
2. 本期利润	-1,060,362,064.14
3. 加权平均基金份额本期利润	-0.2144
4. 期末基金资产净值	5,408,944,580.58
5. 期末基金份额净值	1.0936

注：1、上述基金业绩指标不包括持有人认购或交易基金的各项费用，计入费用后的实际收益水平要低于所列数字；

2、本期已实现收益指基金本期利息收入、投资收益、其他收入（不含公允价值变动收益）扣除相关费用后的余额，本期利润为本期已实现收益加上本期公允价值变动收益。

3.2 基金净值表现

3.2.1 基金份额净值增长率及其与同期业绩比较基准收益率的比较

阶段	净值增长率 ①	净值增长率 标准差②	业绩比较基 准收益率③	业绩比较基 准收益率标 准差④	①-③	②-④
过去三个月	-16.39%	1.74%	-10.37%	1.12%	-6.02%	0.62%
过去六个月	-11.12%	1.32%	-9.32%	0.89%	-1.80%	0.43%
过去一年	-13.12%	1.09%	-11.47%	0.85%	-1.65%	0.24%
自基金合同 生效起至今	9.36%	1.03%	2.99%	0.95%	6.37%	0.08%

3.2.2 自基金合同生效以来基金累计净值增长率变动及其与同期业绩比较基准收益率变动的比较

交银瑞思累计净值增长率与同期业绩比较基准收益率的历史走势对比图

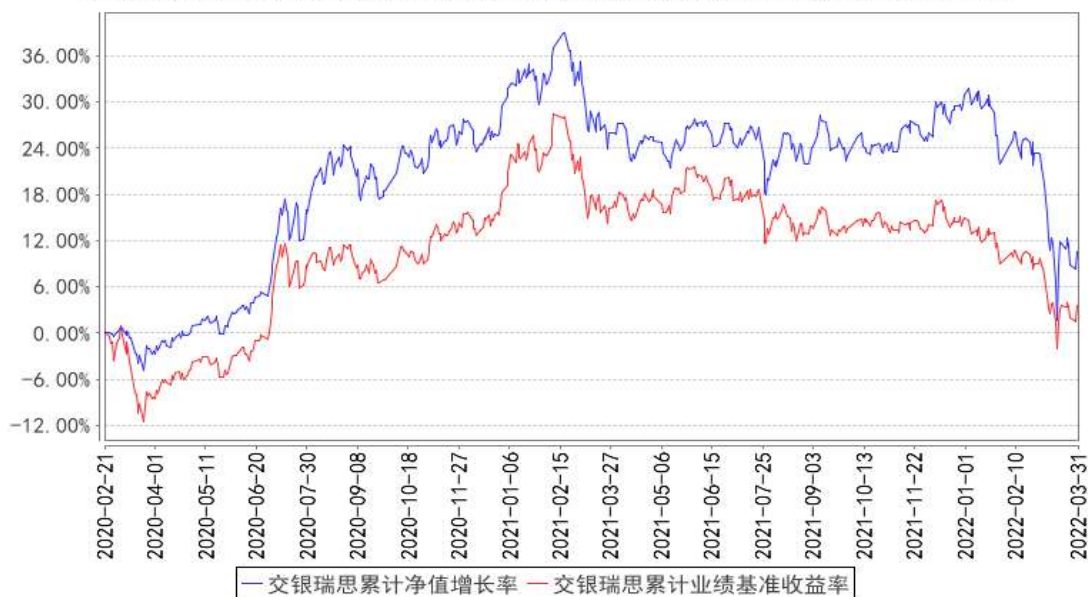

注：本基金建仓期为自基金合同生效日起的 6 个月。截至建仓期结束，本基金各项资产配置比例符合基金合同及招募说明书有关投资比例的约定。

3.3 其他指标

无。

§ 4 管理人报告

4.1 基金经理（或基金经理小组）简介

姓名	职务	任本基金的基金经理期限		证券从业年限	说明
		任职日期	离任日期		
沈楠	交银主题优选混合、交银国企改革灵活配置混合、交银瑞思混合的基金经理	2020 年 2 月 21 日	-	13 年	沈楠先生，复旦大学硕士。历任长江证券高级分析师，2011 年加入交银施罗德基金管理有限公司，历任行业分析师、基金经理助理。

注：基金经理（或基金经理小组）期后变动（如有）敬请关注基金管理人发布的相关公告。

4.1.1 期末兼任私募资产管理计划投资经理的基金经理同时管理的产品情况

无。

4.2 管理人对报告期内本基金运作合规守信情况的说明

在报告期内，本基金管理人严格遵循了《中华人民共和国证券投资基金法》、基金合同和其他相关法律法规的规定，并本着诚实信用、勤勉尽责的原则管理和运用基金资产，基金整体运作符合有关法律法规和基金合同的规定，为基金持有人谋求最大利益。

4.3 公平交易专项说明

4.3.1 公平交易制度的执行情况

本公司制定了严格的投资控制制度和公平交易监控制度来保证旗下基金运作的公平，旗下所管理的所有资产组合，包括证券投资基金和私募资产管理计划均严格遵循制度进行公平交易。

公司建立资源共享的投资研究信息平台，确保各投资组合在获得投资信息、投资建议和实施投资决策方面享有公平的机会。公司在交易执行环节实行集中交易制度，建立公平的交易分配制度。对于交易所公开竞价交易，遵循“价格优先、时间优先”的原则，全部通过交易系统进行比例分配；对于非集中竞价交易、以公司名义进行的场外交易，遵循公平交易分配原则对交易结果进行分配。

公司中央交易室和风险管理部进行日常投资交易行为监控，风险管理部负责对各账户公平交易进行事后分析，于每季度和每年度分别对公司管理的不同投资组合的整体收益率差异、分投资类别的收益率差异以及不同时间窗口同向交易的交易价差进行分析，通过分析评估和信息披露来加强对公平交易过程和结果的监督。

报告期内本公司严格执行公平交易制度，公平对待旗下各投资组合，未发现任何违反公平交易的行为。

4.3.2 异常交易行为的专项说明

本基金于本报告期内不存在异常交易行为。本报告期内，本公司管理的所有投资组合参与的交易所公开竞价同日反向交易成交较少的单边交易量没有超过该证券当日总成交量 5% 的情形，本基金与本公司管理的其他投资组合在不同时间窗下（如日内、3 日内、5 日内）同向交易的交易价差未出现异常。

4.4 报告期内基金的投资策略和运作分析

2022 年一季度，全球疫情管控放松带来经济活动逐渐恢复，供给瓶颈叠加俄乌战争爆发触发大宗商品价格继续高位回升，与此同时美联储开启连续加息进程。国内稳增长的政策方向更为坚定，由于各地疫情散发及内需回落压力加大，我们预计在未来一段时间内政策将进一步有所宽松以发挥更为积极的促进和托底作用。市场方面，A 股、港股普遍大幅回调，但更多源于估值压

缩，我们认为市场估值已进入历史偏低水平，并已充分反映了较为悲观的全球动荡以及周期性回落的经济预期。

报告期内，本基金整体维持中性偏高仓位，行业配置主要集中在电子化工等高端先进制造和材料、消费中的食品医药、互联网计算机以及少部分低估值金融等行业，同时增配了部分低估的港股。

展望 2022 年二季度，我们预计疫情扰动仍为上半年阶段性因素，但联储加息及退出量化宽松的进程可能对全球资本市场影响更为深远，全球流动性年内仍面临一定压力。伴随科创板及创业板中更多优质资产登陆资本市场，上市企业的分化会加大，拥有独特竞争优势以及商业壁垒的企业仍是我们重点关注的主要方向。中长期来看，我们对市场相对积极，组合将继续聚焦拥有核心技术壁垒的高端制造业、受益于技术升级的电子计算机等行业，同时我们将及时关注互联网行业政策的改善，以及低估值蓝筹的阶段性修复性机会。

4.5 报告期内基金的业绩表现

本基金（各类）份额净值及业绩表现请见“3.1 主要财务指标”及“3.2.1 本报告期基金份额净值增长率及其与同期业绩比较基准收益率的比较”部分披露。

4.6 报告期内基金持有人数或基金资产净值预警说明

本基金本报告期内无需预警说明。

§ 5 投资组合报告

5.1 报告期末基金资产组合情况

序号	项目	金额（元）	占基金总资产的比例（%）
1	权益投资	4,808,378,395.06	88.33
	其中：股票	4,808,378,395.06	88.33
2	基金投资	-	-
3	固定收益投资	51,782,581.58	0.95
	其中：债券	51,782,581.58	0.95
	资产支持证券	-	-
4	贵金属投资	-	-
5	金融衍生品投资	-	-
6	买入返售金融资产	-	-
	其中：买断式回购的买入返售金融资产	-	-
7	银行存款和结算备付金合计	555,348,271.09	10.20
8	其他资产	28,010,985.93	0.51

9	合计	5,443,520,233.66	100.00
---	----	------------------	--------

注：本基金本报告期末通过港股通机制投资香港股票的公允价值为 1,248,960,011.00 元，占基金资产净值比例为 23.09%。

5.2 报告期末按行业分类的股票投资组合

5.2.1 报告期末按行业分类的境内股票投资组合

代码	行业类别	公允价值（元）	占基金资产净值比例（%）
A	农、林、牧、渔业	47,367,493.46	0.88
B	采矿业	-	-
C	制造业	1,597,055,237.39	29.53
D	电力、热力、燃气及水生产和供应业	-	-
E	建筑业	-	-
F	批发和零售业	102,290.84	0.00
G	交通运输、仓储和邮政业	436,059,684.43	8.06
H	住宿和餐饮业	79,336,053.54	1.47
I	信息传输、软件和信息技术服务业	442,575,284.58	8.18
J	金融业	612,112,233.71	11.32
K	房地产业	114,172,320.00	2.11
L	租赁和商务服务业	199,467.84	0.00
M	科学研究和技术服务业	80,883,932.22	1.50
N	水利、环境和公共设施管理业	23,072,161.98	0.43
O	居民服务、修理和其他服务业	-	-
P	教育	5,316,383.82	0.10
Q	卫生和社会工作	32,316,457.55	0.60
R	文化、体育和娱乐业	82,479,475.20	1.52
S	综合	6,369,907.50	0.12
	合计	3,559,418,384.06	65.81

5.2.2 报告期末按行业分类的港股通投资股票投资组合

行业类别	公允价值（人民币）	占基金资产净值比例（%）
工业	8,820,123.03	0.16
可选消费	194,719,705.47	3.60
主要消费	46,992,514.63	0.87
医药卫生	524,091,325.50	9.69
信息技术	63,702,045.63	1.18
通信服务	339,432,836.04	6.28
公用事业	41,680,291.19	0.77
房地产	29,521,169.51	0.55

合计	1, 248, 960, 011. 00	23. 09
----	----------------------	--------

注：本报告采用中证 CICS 一级分类标准编制。

5.3 期末按公允价值占基金资产净值比例大小排序的股票投资明细

5.3.1 报告期末按公允价值占基金资产净值比例大小排序的前十名股票投资明细

序号	股票代码	股票名称	数量（股）	公允价值（元）	占基金资产净值比例（%）
1	002352	顺丰控股	8, 862, 233	402, 433, 219. 10	7. 44
2	601166	兴业银行	9, 224, 459	190, 669, 567. 53	3. 53
3	01024 HK	快手-W	2, 816, 200	169, 470, 304. 06	3. 13
4	002493	荣盛石化	10, 435, 938	149, 233, 913. 40	2. 76
5	600570	恒生电子	3, 004, 563	133, 582, 870. 98	2. 47
6	00853 HK	微创医疗	8, 075, 200	116, 442, 428. 19	2. 15
7	600276	恒瑞医药	3, 095, 846	113, 989, 049. 72	2. 11
8	000001	平安银行	7, 291, 100	112, 137, 118. 00	2. 07
9	00700 HK	腾讯控股	333, 300	101, 149, 864. 67	1. 87
10	01548 HK	金斯瑞生物科技	4, 876, 000	99, 257, 567. 48	1. 84

5.4 报告期末按债券品种分类的债券投资组合

序号	债券品种	公允价值（元）	占基金资产净值比例（%）
1	国家债券	-	-
2	央行票据	-	-
3	金融债券	-	-
	其中：政策性金融债	-	-
4	企业债券	-	-
5	企业短期融资券	-	-
6	中期票据	-	-
7	可转债（可交换债）	51, 782, 581. 58	0. 96
8	同业存单	-	-
9	其他	-	-
10	合计	51, 782, 581. 58	0. 96

5.5 报告期末按公允价值占基金资产净值比例大小排序的前五名债券投资明细

序号	债券代码	债券名称	数量（张）	公允价值（元）	占基金资产净值比例（%）
1	113052	兴业转债	277, 280	30, 498, 483. 00	0. 56
2	113636	甬金转债	81, 700	10, 389, 108. 54	0. 19
3	123132	回盛转债	55, 543	6, 254, 255. 93	0. 12
4	113641	华友转债	35, 890	4, 323, 516. 87	0. 08
5	113053	隆 22 转债	2, 590	317, 217. 24	0. 01

5.6 报告期末按公允价值占基金资产净值比例大小排序的前十名资产支持证券投资

明细

无。

5.7 报告期末按公允价值占基金资产净值比例大小排序的前五名贵金属投资明细

无。

5.8 报告期末按公允价值占基金资产净值比例大小排序的前五名权证投资明细

无。

5.9 报告期末本基金投资的股指期货交易情况说明

5.9.1 报告期末本基金投资的股指期货持仓和损益明细

代码	名称	持仓量 (买/卖)	合约市值(元)	公允价值变动(元)	风险说明
IC2204	IC2204	-80	-101,091,200.00	-1,141,160.00	-
公允价值变动总额合计(元)					-1,141,160.00
股指期货投资本期收益(元)					10,184,446.61
股指期货投资本期公允价值变动(元)					-1,224,540.00

5.9.2 本基金投资股指期货的投资政策

本基金参与股指期货投资将根据风险管理的原则，以套期保值为主要目的。本基金将在风险可控的前提下，本着谨慎原则，参与股指期货的投资，以管理投资组合的系统性风险，改善组合的风险收益特性。套期保值将主要采用流动性好、交易活跃的期货合约。本基金在进行股指期货投资时，将通过对证券市场和期货市场运行趋势的研究，并结合股指期货的定价模型寻求其合理的估值水平。

5.10 报告期末本基金投资的国债期货交易情况说明

5.10.1 本期国债期货投资政策

无。

5.10.2 报告期末本基金投资的国债期货持仓和损益明细

无。

5.10.3 本期国债期货投资评价

无。

5.11 投资组合报告附注

5.11.1 本基金投资的前十名证券的发行主体本期是否出现被监管部门立案调查，或在报告编制日前一年内受到公开谴责、处罚的情形

报告期内本基金投资的前十名证券的发行主体出现被监管部门立案调查，或在报告编制日前一年内受到公开谴责、处罚的情形披露如下：

本报告编制日前一年内，国家市场监督管理总局公示国市监处（2021）30、31、59、60、61、65、67、77、82、85、90、93、100、103、111、117、120、123、124、125、127、128、129、131、132 号行政处罚决定书，给予腾讯 50 万元人民币罚款的行政处罚。

2021 年 7 月 21 日，国家外汇管理局福建省分局公示闽汇罚（2021）5 号行政处罚决定书，给予兴业银行 300 万元人民币罚款的行政处罚，并没收违法所得 0.10 万元。

2021 年 8 月 20 日，中国人民银行公示银罚字（2021）26 号行政处罚决定书，给予兴业银行 5 万元人民币罚款的行政处罚。

2022 年 3 月 25 日，中国银行保险监督管理委员会公示银保监罚决字（2022）22 号行政处罚决定书，给予兴业银行 350 万元人民币罚款的行政处罚。

2021 年 6 月 8 日，中国银保监会云南监管局公示云银保监罚决字（2021）34 号行政处罚决定书，给予平安银行 210 万元人民币罚款的行政处罚。

2021 年 9 月 29 日，国家外汇管理局深圳市分局公示深外管检[2021]40 号行政处罚决定书，给予平安银行处罚款人民币 187 万元人民币罚款的行政处罚，没收违法所得 1.58 万元。

2022 年 3 月 25 日，中国银行保险监督管理委员会公示银保监罚决字（2022）24 号行政处罚决定书，给予平安银行处罚款人民币 400 万元人民币罚款的行政处罚。

本基金管理人对证券投资决策程序的说明如下：本基金管理人对证券投资特别是重仓证券的投资有严格的投资决策流程控制，对上述主体发行证券的投资决策程序符合公司投资制度的规定。

除上述主体外，本基金投资的前十名证券的其他发行主体本期没有出现被监管部门立案调查，或在报告编制日前一年内受到公开谴责、处罚的情形。

5.11.2 基金投资的前十名股票是否超出基金合同规定的备选股票库

本基金投资的前十名股票中，没有超出基金合同规定的备选股票库之外的股票。

5.11.3 其他资产构成

序号	名称	金额（元）
1	存出保证金	15,027,197.74
2	应收证券清算款	12,983,788.19
3	应收股利	-
4	应收利息	-
5	应收申购款	-
6	其他应收款	-
7	其他	-
8	合计	28,010,985.93

5.11.4 报告期末持有的处于转股期的可转换债券明细

无。

5.11.5 报告期末前十名股票中存在流通受限情况的说明

序号	股票代码	股票名称	流通受限部分的公允价值（元）	占基金资产净值比例（%）	流通受限情况说明
1	002352	顺丰控股	75,753,761.20	1.40	非公开发行

5.11.6 投资组合报告附注的其他文字描述部分

由于四舍五入的原因，分项之和与合计项之间可能存在尾差。

§ 6 开放式基金份额变动

单位：份

报告期期初基金份额总额	4,945,845,223.18
报告期期间基金总申购份额	-
减：报告期期间基金总赎回份额	-
报告期期间基金拆分变动份额（份额减少以“-”填列）	-
报告期期末基金份额总额	4,945,845,223.18

注：本基金合同生效后，前三年封闭运作，在封闭期内，本基金不办理申购、赎回业务，但投资人可在本基金上市交易后通过上海证券交易所转让基金份额，也可以办理将已持有基金份额的转托管业务。本报告期内基金总赎回份额含跨系统转托管导致强制赎回的份额。

§ 7 基金管理人运用固有资金投资本基金情况

7.1 基金管理人持有本基金份额变动情况

无。

7.2 基金管理人运用固有资金投资本基金交易明细

无。

§ 8 影响投资者决策的其他重要信息

8.1 报告期内单一投资者持有基金份额比例达到或超过 20%的情况

无。

8.2 影响投资者决策的其他重要信息

无。

§ 9 备查文件目录

9.1 备查文件目录

- 1、中国证监会准予交银施罗德瑞思三年封闭运作混合型证券投资基金募集注册的文件；
- 2、《交银施罗德瑞思三年封闭运作混合型证券投资基金基金合同》；
- 3、《交银施罗德瑞思三年封闭运作混合型证券投资基金招募说明书》；
- 4、《交银施罗德瑞思三年封闭运作混合型证券投资基金托管协议》；
- 5、关于申请募集注册交银施罗德瑞思三年封闭运作混合型证券投资基金的法律意见书；
- 6、基金管理人业务资格批件、营业执照；
- 7、基金托管人业务资格批件、营业执照；
- 8、报告期内交银施罗德瑞思三年封闭运作混合型证券投资基金在指定报刊上各项公告的原稿。

9.2 存放地点

备查文件存放于基金管理人的办公场所。

9.3 查阅方式

投资者可在办公时间内至基金管理人的办公场所免费查阅备查文件，或者登录基金管理人的网站(www.fund001.com)查阅。在支付工本费后，投资者可在合理时间内取得上述文件的复制件或复印件。

投资者对本报告书如有疑问，可咨询本基金管理人交银施罗德基金管理有限公司。本公司客

户服务中心电话：400-700-5000（免长途话费），021-61055000，电子邮件：
services@jysld.com。