

华泰柏瑞中证光伏产业交易型开放式指数 证券投资基金 2022 年第 1 季度报告

2022 年 3 月 31 日

基金管理人：华泰柏瑞基金管理有限公司

基金托管人：中国银行股份有限公司

报告送出日期：2022 年 4 月 22 日

§ 1 重要提示

基金管理人的董事会及董事保证本报告所载资料不存在虚假记载、误导性陈述或重大遗漏，并对其内容的真实性、准确性和完整性承担个别及连带责任。

基金托管人中国银行股份有限公司根据本基金合同规定，于 2022 年 4 月 21 日复核了本报告中的财务指标、净值表现和投资组合报告等内容，保证复核内容不存在虚假记载、误导性陈述或者重大遗漏。

基金管理人承诺以诚实信用、勤勉尽责的原则管理和运用基金资产，但不保证基金一定盈利。基金的过往业绩并不代表其未来表现。

投资有风险，投资者在作出投资决策前应仔细阅读本基金的招募说明书。

本报告中的财务资料未经审计。

本报告期自 2022 年 1 月 1 日起至 2022 年 3 月 31 日止。

§ 2 基金产品概况

基金简称	光伏 ETF
场内简称	光伏 ETF (扩位证券简称:光伏 ETF)
基金主代码	515790
基金运作方式	交易型开放式
基金合同生效日	2020 年 12 月 7 日
报告期末基金份额总额	10,669,494,000.00 份
投资目标	紧密跟踪标的指数表现，追求跟踪偏离度和跟踪误差的最小化。本基金力争将日均跟踪偏离度控制在 0.2% 以内，年化跟踪误差控制在 2% 以内。
投资策略	本基金主要采取完全复制法，即完全按照标的指数的成份股组成及其权重构建基金股票投资组合，并根据标的指数成份股及其权重的变动进行相应调整；当标的指数进行定期调整、指数样本空间或者编制规则变更时，本基金将根据标的指数的编制规则及调整公告，及时进行投资组合的优化调整，尽量降低跟踪误差，力争将日均跟踪偏离度控制在 0.2% 以内，年化跟踪误差控制在 2% 以内。
业绩比较基准	中证光伏产业指数收益率
风险收益特征	本基金属于股票型基金中的指数型基金，采用完全复制的被动式投资策略，具有与标的指数以及标的指数所代表的股票市场相似的风险收益特征：一方面，相对于混合型基金、债券型基金与货币市场基金而言，其风险和收益较高；另一方面，相对于采用抽样复制的指数型基金而言，其风险和收益特征将更能与标的指数保持基本一致。
基金管理人	华泰柏瑞基金管理有限公司
基金托管人	中国银行股份有限公司

§ 3 主要财务指标和基金净值表现

3.1 主要财务指标

单位：人民币元

主要财务指标	报告期（2022年1月1日-2022年3月31日）
1. 本期已实现收益	-338,795,751.87
2. 本期利润	-2,792,106,905.57
3. 加权平均基金份额本期利润	-0.3015
4. 期末基金资产净值	14,970,840,257.64
5. 期末基金份额净值	1.4031

注：1、上述基金业绩指标不包括持有人认购或交易基金的各项费用，计入费用后实际收益水平要低于所列数字。

2、本期已实现收益指基金本期利息收入、投资收益、其他收入（不含公允价值变动收益）扣除相关费用后的余额，本期利润为本期已实现收益加上本期公允价值变动收益。

3.2 基金净值表现

3.2.1 基金份额净值增长率及其与同期业绩比较基准收益率的比较

阶段	净值增长率 ①	净值增长率 标准差②	业绩比较基 准收益率③	业绩比较基 准收益率标 准差④	①-③	②-④
过去三个月	-17.83%	2.22%	-17.91%	2.23%	0.08%	-0.01%
过去六个月	-16.98%	2.11%	-17.18%	2.12%	0.20%	-0.01%
过去一年	33.65%	2.32%	32.82%	2.33%	0.83%	-0.01%
自基金合同 生效起至今	40.31%	2.40%	49.85%	2.44%	-9.54%	-0.04%

3.2.2 自基金合同生效以来基金累计净值增长率变动及其与同期业绩比较基准收益率变动的比较

光伏ETF累计净值增长率与同期业绩比较基准收益率的历史走势对比图

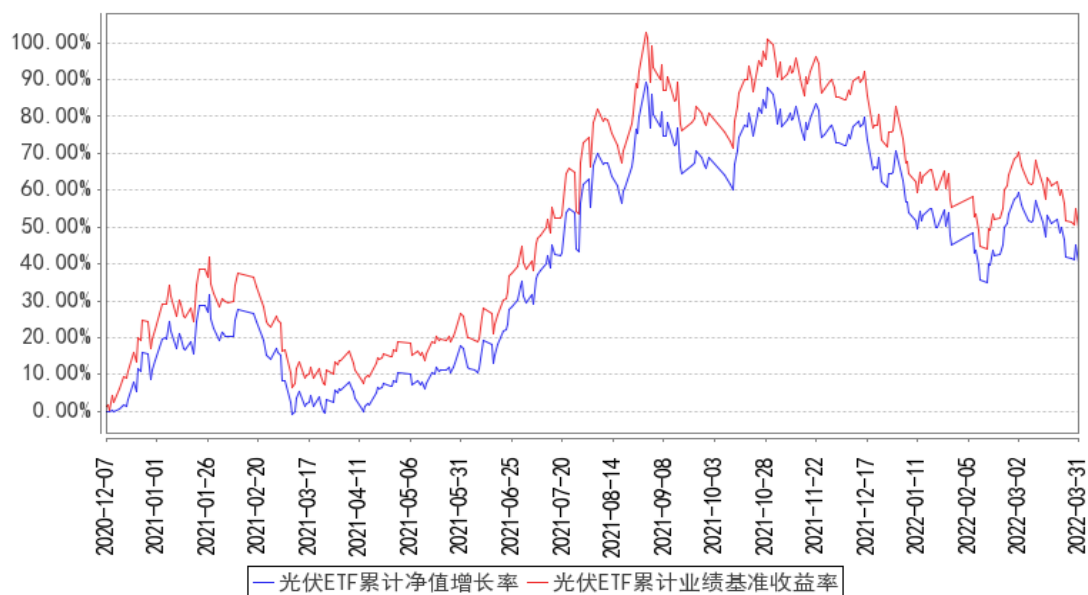

注：1、图示日期为2020年12月7日至2022年3月31日。

2、按基金合同规定，本基金自基金合同生效日起6个月内为建仓期，截至报告期末本基金的各项投资比例已达到基金合同投资范围中规定的比例。

§ 4 管理人报告

4.1 基金经理（或基金经理小组）简介

姓名	职务	任本基金的基金经理期限		证券从业年限	说明
		任职日期	离任日期		
李茜	本基金的基金经理	2020年12月7日	-	7年	曾任职于上海市虹口区金融服务局。2015年3月加入华泰柏瑞基金管理有限公司，历任指数投资部助理研究员、研究员。2019年11月起任上证红利交易型开放式指数证券投资基金、上证中小盘交易型开放式指数证券投资基金、华泰柏瑞上证中小盘交易型开放式指数证券投资基金联接基金的基金经理。2020年12月起任华泰柏瑞中证光伏产业交易型开放式指数证券投资基金、华泰柏瑞中证港股通50交易型开放式指数证券投资基金的基金经理。2021年1月起任华泰柏瑞中证沪港深互联网交易型开放式指数证券投资基金的基金经理。2021年2月起任华泰柏瑞中证智能汽车主题交易型开放式指数证券投资基金、华泰柏瑞中证动漫游戏交易型开放式指数证券投资基金、华泰柏瑞中证稀土产业交易型开放式指数证

					券投资基金的基金经理。2021年3月起任华泰柏瑞中证1000交易型开放式指数证券投资基金和华泰柏瑞中证物联网主题交易型开放式指数证券投资基金的基金经理。2021年9月起任华泰柏瑞中证港股通50交易型开放式指数证券投资基金发起式联接基金的基金经理。2021年11月起任华泰柏瑞上证红利交易型开放式指数证券投资基金联接基金的基金经理。2022年1月起任华泰柏瑞中证沪港深云计算产业交易型开放式指数证券投资基金的基金经理。
李沐阳	本基金的基金经理	2021年1月5日	-	4年	美国哥伦比亚大学应用统计学硕士。2017年8月加入华泰柏瑞基金管理有限公司，历任指数投资部助理研究员、研究员、基金经理助理。2021年1月起任华泰柏瑞中证光伏产业交易型开放式指数证券投资基金的基金经理。2021年3月起任华泰柏瑞中证动漫游戏交易型开放式指数证券投资基金、华泰柏瑞中证沪港深互联网交易型开放式指数证券投资基金的基金经理。2021年8月起任华泰柏瑞中证光伏产业交易型开放式指数证券投资基金联接基金的基金经理。

4.1.1 期末兼任私募资产管理计划投资经理的基金经理同时管理的产品情况

注：无。

4.2 管理人对报告期内本基金运作合规守信情况的说明

报告期内本基金的运作符合相关法律、法规以及基金合同的约定，不存在损害基金持有人利益的行为。

4.3 公平交易专项说明

4.3.1 公平交易制度的执行情况

报告期内，本基金管理人根据《证券投资基金管理公司公平交易制度指导意见》的要求，通过科学完善的制度及流程，从事前、事中和事后等环节严格控制不同基金之间可能的利益输送。首先投资部和研究部通过规范的决策流程来确保公平对待不同投资组合。其次交易部对投资指令的合规性、有效性及合理性进行独立审核，在交易过程中启用投资交易系统内的公平交易模块，确保公平交易的实施。同时，风险管理部对报告期内的交易进行日常监控和分析评估。本报告期内，上述公平交易制度总体执行情况良好。

4.3.2 异常交易行为的专项说明

报告期内未发现本基金存在异常交易行为。本报告期内无下列情况:所有投资组合参与的交易所公开竞价同日反向交易成交较少的单边交易量超过该证券当日成交量的 5%。

4.4 报告期内基金的投资策略和运作分析

本期产品所跟踪的光伏产业指数涨跌幅为-17.91%，本产品涨跌幅为-17.83%。一季度，产业链景气度向好，但市场风险偏好受到多重因素影响，指数整体走出一个“n”型。一月份，能耗双控影响下火电机组的重启叠加美联储加息预期上行，光伏板块开始杀估值。二月份，光伏企稳反弹，主要是因为下游排产情况非常好，海外市场需求非常旺盛。三月份，经济数据叠加新冠疫情影响，诸多风险因素集中释放，板块下探磨底。

我们严格按照基金合同的规定，紧密跟踪标的指数、跟踪偏离最小化的投资策略进行被动投资。本报告期内，本基金的日均绝对跟踪偏离度为 0.014%，期间日跟踪误差为 0.018%，较好地实现了本基金的投资目标。

核心本质还是看需求是否受损。当前光伏底部的位置感还是很明显的，左右板块走势的主要还是市场情绪。年初以来赛道股接连遭到美联储加息、房地产政策、俄乌战争、经济数据以及最近的疫情等多重的打击。从产业角度来说，也处于一个利空不断释放的过程。一季报不及预期、硅料价格还在高位、东南亚关税调查以及疫情影响出口等等，几乎可以说是利空都集中在这段时间了。

部分企业一季报不及预期是因为之前上调过一次，后来又出现了疫情的影响，二季度会利润会逐步释放；硅料价格高还是因为下游组件需求好，今年整体来说硅料是不缺的，组件开工率下降会倒逼上游降价；关税对组件企业影响不大，美国占整体需求比例不到 10%；疫情目前影响较大的是物流，运输难度较大，部分企业有担忧如果封城区域持续扩大会带来原材料紧张，但目前都还是正常运行状况。所以二季度还是要看市场情绪，利空出尽就是利好。

本基金将继续严格遵守跟踪偏离最小化的被动投资策略，从而为基金投资人谋求与标的指数基本一致的投资回报。

4.5 报告期内基金的业绩表现

截至本报告期末，本基金份额净值为 1.4031 元，本报告期内基金份额增长率为-17.83%，本基金的业绩比较基准增长率为-17.91%。

4.6 报告期内基金持有人数或基金资产净值预警说明

无。

§ 5 投资组合报告

5.1 报告期末基金资产组合情况

序号	项目	金额（元）	占基金总资产的比例（%）
1	权益投资	14,870,844,014.14	98.90
	其中：股票	14,870,844,014.14	98.90
2	基金投资	-	-
3	固定收益投资	33,994,203.70	0.23
	其中：债券	33,994,203.70	0.23
	资产支持证券	-	-
4	贵金属投资	-	-
5	金融衍生品投资	-	-
6	买入返售金融资产	-	-
	其中：买断式回购的买入返售金融资产	-	-
7	银行存款和结算备付金合计	94,296,136.73	0.63
8	其他资产	36,619,244.37	0.24
9	合计	15,035,753,598.94	100.00

注：上述股票投资不包括可退替代款估值增值。

报告期末，本基金参与转融通证券出借业务出借股票的公允价值为 406,570,503.00 元，占本基金期末资产净值的 2.72%。其中，报告期内本基金与关联方进行转融通证券出借业务的证券 1,251,661 手，报告期末本基金与关联方进行转融通证券出借业务的余额为 317,664,496.00 元。

5.2 报告期末按行业分类的股票投资组合

5.2.1 报告期末指数投资按行业分类的境内股票投资组合

代码	行业类别	公允价值（元）	占基金资产净值比例（%）
A	农、林、牧、渔业	-	-
B	采矿业	-	-
C	制造业	14,149,254,316.45	94.51
D	电力、热力、燃气及水生产和供应业	581,767,355.10	3.89
E	建筑业	-	-
F	批发和零售业	-	-
G	交通运输、仓储和邮政业	-	-
H	住宿和餐饮业	-	-
I	信息传输、软件和信息技术服务业	-	-
J	金融业	-	-
K	房地产业	-	-
L	租赁和商务服务业	-	-

M	科学研究和技术服务业	62,341,409.60	0.42
N	水利、环境和公共设施管理业	-	-
O	居民服务、修理和其他服务业	-	-
P	教育	-	-
Q	卫生和社会工作	-	-
R	文化、体育和娱乐业	-	-
S	综合	74,791,209.06	0.50
	合计	14,868,154,290.21	99.31

注：上述股票投资不包括可退替代款估值增值。

5.2.2 报告期末积极投资按行业分类的境内股票投资组合

代码	行业类别	公允价值（元）	占基金资产净值比例（%）
A	农、林、牧、渔业	-	-
B	采矿业	-	-
C	制造业	2,407,121.74	0.02
D	电力、热力、燃气及水生产和供应业	-	-
E	建筑业	7,110.12	0.00
F	批发和零售业	137,663.15	0.00
G	交通运输、仓储和邮政业	-	-
H	住宿和餐饮业	-	-
I	信息传输、软件和信息技术服务业	34,738.30	0.00
J	金融业	-	-
K	房地产业	-	-
L	租赁和商务服务业	18,861.96	0.00
M	科学研究和技术服务业	68,476.56	0.00
N	水利、环境和公共设施管理业	-	-
O	居民服务、修理和其他服务业	-	-
P	教育	-	-
Q	卫生和社会工作	15,752.10	0.00
R	文化、体育和娱乐业	-	-
S	综合	-	-
	合计	2,689,723.93	0.02

注：上述股票投资不包括可退替代款估值增值。

5.2.3 报告期末按行业分类的港股通投资股票投资组合

注：本基金本报告期末未持有港股通投资股票。

5.3 期末按公允价值占基金资产净值比例大小排序的股票投资明细

5.3.1 报告期末指数投资按公允价值占基金资产净值比例大小排序的前十名股票投

资明细

序号	股票代码	股票名称	数量（股）	公允价值（元）	占基金资产净值比例（%）
1	601012	隆基股份	22,183,258	1,601,409,395.02	10.70
2	600438	通威股份	32,947,620	1,406,533,897.80	9.40
3	300274	阳光电源	12,043,317	1,291,766,181.42	8.63
4	002129	中环股份	27,618,786	1,179,322,162.20	7.88
5	600089	特变电工	46,103,616	939,591,694.08	6.28
6	300450	先导智能	13,451,228	786,089,764.32	5.25
7	002459	晶澳科技	7,782,404	612,319,546.72	4.09
8	688599	天合光能	9,999,434	588,966,662.60	3.93
9	603806	福斯特	4,572,414	518,923,264.86	3.47
10	601877	正泰电器	13,053,976	516,676,370.08	3.45

5.3.2 报告期末积极投资按公允价值占基金资产净值比例大小排序的前五名股票投

资明细

序号	股票代码	股票名称	数量（股）	公允价值（元）	占基金资产净值比例（%）
1	688235	百济神州	5,417	589,694.62	0.00
2	688739	成大生物	9,882	577,800.54	0.00
3	688282	理工导航	3,185	151,191.95	0.00
4	688257	新锐股份	2,899	112,133.32	0.00
5	301237	和顺科技	2,610	110,870.19	0.00

5.4 报告期末按债券品种分类的债券投资组合

序号	债券品种	公允价值（元）	占基金资产净值比例（%）
1	国家债券	-	-
2	央行票据	-	-
3	金融债券	-	-
	其中：政策性金融债	-	-
4	企业债券	-	-
5	企业短期融资券	-	-
6	中期票据	-	-
7	可转债（可交换债）	33,994,203.70	0.23
8	同业存单	-	-
9	其他	-	-
10	合计	33,994,203.70	0.23

5.5 报告期末按公允价值占基金资产净值比例大小排序的前五名债券投资明细

序号	债券代码	债券名称	数量（张）	公允价值（元）	占基金资产净值比例（%）
1	113053	隆22转债	168,000	20,576,253.37	0.14
2	113642	上22转债	88,290	8,830,799.66	0.06
3	123137	锦浪转债	37,091	4,587,150.67	0.03

5.6 报告期末按公允价值占基金资产净值比例大小排序的前十名资产支持证券投资 明细

注：本基金本报告期末未持有资产支持证券。

5.7 报告期末按公允价值占基金资产净值比例大小排序的前五名贵金属投资明细

注：本基金本报告期末未持有贵金属。

5.8 报告期末按公允价值占基金资产净值比例大小排序的前五名权证投资明细

注：本基金本报告期末未持有权证。

5.9 报告期末本基金投资的股指期货交易情况说明

5.9.1 报告期末本基金投资的股指期货持仓和损益明细

注：本基金本报告期末未持有股指期货。

5.9.2 本基金投资股指期货的投资政策

注：本基金本报告期末未持有股指期货。

5.10 报告期末本基金投资的国债期货交易情况说明

5.10.1 本期国债期货投资政策

注：本基金本报告期末未持有国债期货。

5.10.2 报告期末本基金投资的国债期货持仓和损益明细

注：本基金本报告期末未持有国债期货。

5.10.3 本期国债期货投资评价

注：本基金本报告期末未持有国债期货。

5.11 投资组合报告附注

5.11.1 本基金投资的前十名证券的发行主体本期是否出现被监管部门立案调查，或在报告编制日前一年内受到公开谴责、处罚的情形

本基金本报告期末投资的前十名证券中，天合光能（688599）于 2021 年 4 月 16 日收到宿迁市生态环境局下发的《宿环罚字[2020](1)131 号》，因未将施工期的环境保护设施建设纳入施工合同，故对天合光能罚款 9.7 万元。对该证券投资决策程序的说明：根据我司的基金投资管理相关制度，以相应的研究报告为基础，结合其未来增长前景，由基金经理决定具体投资行为。

报告期内基金投资的前十名证券的其他发行主体，没有被监管部门立案调查的情形，也没有在报告编制日前一年内受到公开谴责、处罚的情形。

5.11.2 基金投资的前十名股票是否超出基金合同规定的备选股票库

基金投资的前十名股票中，没有投资于超出基金合同规定备选股票库之外的情况。

5.11.3 其他资产构成

序号	名称	金额（元）
1	存出保证金	5,057,702.91
2	应收证券清算款	31,234,205.78
3	应收股利	-
4	应收利息	214,322.08
5	应收申购款	-
6	其他应收款	-
7	待摊费用	113,013.60
8	其他	-
9	合计	36,619,244.37

5.11.4 报告期末持有的处于转股期的可转换债券明细

注：本基金本报告期末未持有处于转股期的可转换债券。

5.11.5 报告期末前十名股票中存在流通受限情况的说明

5.11.5.1 报告期末指数投资前十名股票中存在流通受限情况的说明

序号	股票代码	股票名称	流通受限部分的公允价值（元）	占基金资产净值比例（%）	流通受限情况说明
1	002129	中环股份	99,943,620.00	0.67	转融通证券出借
2	688599	天合光能	42,343,210.00	0.28	转融通证券出借
3	300274	阳光电源	35,835,566.00	0.24	转融通证券出借
4	600438	通威股份	10,975,599.00	0.07	转融通证券出借
5	300450	先导智能	10,963,344.00	0.07	转融通证券出借
6	601012	隆基股份	10,546,959.00	0.07	转融通证券出借
7	600089	特变电工	8,443,434.00	0.06	转融通证券出借
8	603806	福斯特	8,193,978.00	0.05	转融通证券出借
9	601877	正泰电器	4,797,096.00	0.03	转融通证券出借

5.11.5.2 报告期末积极投资前五名股票中存在流通受限情况的说明

序号	股票代码	股票名称	流通受限部分的公允价值（元）	占基金资产净值比例（%）	流通受限情况说明
1	688739	成大生物	577,800.54	0.00	新股锁定期内
2	688257	新锐股份	112,133.32	0.00	新股锁定期内

3	301237	和顺科技	10,591.38	0.00	新股锁定期内
---	--------	------	-----------	------	--------

5.11.6 投资组合报告附注的其他文字描述部分

由于四舍五入的原因，分项之和与合计项之间可能存在尾查。

§6 开放式基金份额变动

单位：份

报告期期初基金份额总额	8,278,494,000.00
报告期期间基金总申购份额	5,467,000,000.00
减：报告期期间基金总赎回份额	3,076,000,000.00
报告期期间基金拆分变动份额（份额减少以“-”填列）	-
报告期期末基金份额总额	10,669,494,000.00

§7 基金管理人运用固有资金投资本基金情况

7.1 基金管理人持有本基金份额变动情况

注：无。

7.2 基金管理人运用固有资金投资本基金交易明细

注：无。

§8 影响投资者决策的其他重要信息

8.1 报告期内单一投资者持有基金份额比例达到或超过 20%的情况

注：本基金本报告期内未有单一投资者持有基金份额比例达到或超过 20%的情况。

8.2 影响投资者决策的其他重要信息

注：无。

§9 备查文件目录

9.1 备查文件目录

- 1、本基金的中国证监会批准募集文件
- 2、本基金的《基金合同》
- 3、本基金的《招募说明书》
- 4、本基金的《托管协议》

5、基金管理人业务资格批件、营业执照

6、本基金的公告

9.2 存放地点

上海市浦东新区民生路 1199 弄证大五道口广场 1 号楼 17 层

9.3 查阅方式

投资者可在营业时间免费查阅，也可按工本费购买复印件。投资者对本报告如有疑问，可咨询基金管理人华泰柏瑞基金管理有限公司。客户服务热线：400-888-0001（免长途费） 021-3878 4638 公司网址：www.huatai-pb.com

华泰柏瑞基金管理有限公司

2022 年 4 月 22 日