

民生加银双核动力混合型证券投资基金

2022 年第 1 季度报告

2022 年 3 月 31 日

基金管理人：民生加银基金管理有限公司

基金托管人：招商银行股份有限公司

报告送出日期：2022 年 4 月 22 日

§ 1 重要提示

基金管理人的董事会及董事保证本报告所载资料不存在虚假记载、误导性陈述或重大遗漏，并对其内容的真实性、准确性和完整性承担个别及连带责任。

基金托管人招商银行股份有限公司根据本基金合同规定，于 2022 年 04 月 21 日复核了本报告中的财务指标、净值表现和投资组合报告等内容，保证复核内容不存在虚假记载、误导性陈述或者重大遗漏。

基金管理人承诺以诚实信用、勤勉尽责的原则管理和运用基金资产，但不保证基金一定盈利。

基金的过往业绩并不代表其未来表现。投资有风险，投资者在作出投资决策前应仔细阅读本基金的招募说明书。

本报告中财务资料未经审计。

本报告期自 2022 年 01 月 11 日（基金合同生效日）起至 2022 年 03 月 31 日止。

§ 2 基金产品概况

基金简称	民生加银双核动力混合
基金主代码	012495
基金运作方式	契约型开放式
基金合同生效日	2022 年 1 月 11 日
报告期末基金份额总额	14,237,028.99 份
投资目标	在严格控制风险的前提下，通过精选优质的行业及上市公司，谋求基金资产的长期稳健增值，力争为投资者创造高于业绩比较基准的投资回报。
投资策略	<p>本基金所指“双核动力”是指中国经济从高速增长阶段向高质量发展阶段，面临着经济结构转型及消费结构升级，这其中蕴含着巨大而又丰富的投资机会。本基金股票投资将重点挖掘中国经济结构转型和消费结构升级过程中受益的行业和个股，采用“自上而下”与“自下而上”相结合的投资策略，挖掘盈利增长趋势明确、具备持续成长动力的优质行业及个股。具体包括：</p> <p>（1）受益于经济结构转型的行业：重点关注领域包括：有望成为经济增长新引擎的战略新兴产业，如新科技、高端装备制造、节能环保、信息技术、生物医药、新能源、新材料、新能源汽车等；受益于技术升级、信息化改造、商业模式变革等因素而产生如生产成本下降、生产效率提高、市场空间扩展、产品结构和品质提升等影响，进而带来显著经济效益的传统产业上市公司。</p> <p>（2）受益于消费结构调整的行业：重点关注的领域包括：如新兴消费产业、食品饮料、文体娱乐、医疗健康、金融地产、服饰、交通工具等行业。</p> <p>本基金在“双核动力”股票界定的基础上，通过定量分析和定性分析</p>

	相结合的方式挖掘优质的上市公司，构建股票投资组合。在定性分析方面，本基金将综合考量公司的所处细分子行业景气度、行业地位、核心业务竞争力、公司治理结构等，精选在行业中具备相对竞争优势的上市公司；在定量分析方面，本基金将采用市盈率、市净率、市现率、市销率等相对估值指标，净资产收益率、销售收入增长率等盈利指标以及其他指标对公司进行多方面的综合评估。在综合评估的基础上，筛选出财务稳定和估值合理的优质公司进行投资。具体投资策略包括：大类资产配置策略、股票投资策略、债券投资策略、股指期货投资策略、国债期货投资策略、股票期权投资策略、资产支持证券投资策略。
业绩比较基准	中证 800 指数收益率×65%+恒生综合指数收益率（经汇率估值调整）×15%+中债综合指数收益率×20%
风险收益特征	本基金是混合型证券投资基金，预期风险和预期收益高于债券型基金和货币市场基金，低于股票型基金。本基金将投资港股通标的股票，需承担港股通机制下因投资环境、投资标的、市场制度以及交易规则等差异带来的特有风险。
基金管理人	民生加银基金管理有限公司
基金托管人	招商银行股份有限公司

§ 3 主要财务指标和基金净值表现

3.1 主要财务指标

单位：人民币元

主要财务指标	报告期（2022 年 1 月 11 日-2022 年 3 月 31 日）
1. 本期已实现收益	307,882.60
2. 本期利润	288,582.75
3. 加权平均基金份额本期利润	0.0062
4. 期末基金资产净值	13,485,633.31
5. 期末基金份额净值	0.9472

注：①所述基金业绩指标不包括持有人认购或交易基金的各项费用，计入费用后实际收益水平要低于所列数字。

②本期已实现收益指基金本期利息收入、投资收益、其他收入（不含公允价值变动收益）扣除相关费用后的余额，本期利润为本期已实现收益加上本期公允价值变动收益。

③本基金合同于 2022 年 1 月 11 日生效。

3.2 基金净值表现

3.2.1 基金份额净值增长率及其与同期业绩比较基准收益率的比较

阶段	净值增长率 ①	净值增长率 标准差②	业绩比较基 准收益率③	业绩比较基 准收益率标	①-③	②-④
----	------------	---------------	----------------	----------------	-----	-----

				准差④		
自基金合同 生效起至今	-5.28%	1.04%	-9.65%	1.30%	4.37%	-0.26%

注：本基金的业绩比较基准为：中证 800 指数收益率×65%+恒生综合指数收益率（经汇率估值调整）×15%+中债综合指数收益率×20%

3.2.2 自基金合同生效以来基金累计净值增长率变动及其与同期业绩比较基准收益率变动的比较

民生加银双核动力混合累计净值增长率与同期业绩比较基准收益率的历史走势对比图

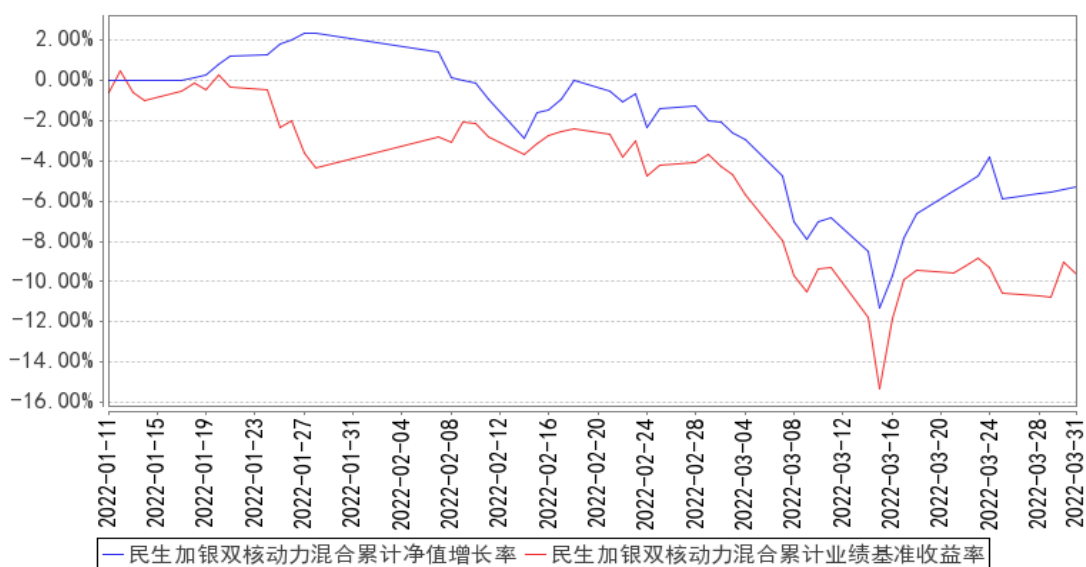

注：1、本基金合同于 2022 年 1 月 11 日生效，截至报告期末本基金合同生效未满一年。

2、本基金建仓期为自基金合同生效日起的 6 个月。截至本报告期末，本基金建仓期未结束。

§ 4 管理人报告

4.1 基金经理（或基金经理小组）简介

姓名	职务	任本基金的基金经理期限		证券从业年限	说明
		任职日期	离任日期		
柳世庆	本基金的基金经理、投资部总监	2022 年 1 月 11 日	-	15 年	北京大学金融学硕士，15 年证券从业经历，曾就职于安信证券，北京鸿道投资，担任宏观、金融及地产研究员。2013 年加入民生加银基金管理有限公司，曾任地产及家电行业研究员、基金经理助理，现担任投资部总监、权益资产条线投资决策委员会联席主席、公司投资决策委员会成员、基金经理。自 2016 年 8 月至今担任

					民生加银新战略灵活配置混合型证券投资基金基金经理；自 2016 年 11 月至今担任民生加银内需增长混合型证券投资基金基金经理；自 2017 年 3 月至今担任民生加银城镇化灵活配置混合型证券投资基金基金经理；自 2020 年 12 月至今担任民生加银质量领先混合型证券投资基金基金经理；自 2021 年 3 月至今担任民生加银价值发现一年持有期混合型证券投资基金基金经理；自 2021 年 4 月至今担任民生加银鹏程混合型证券投资基金基金经理；自 2021 年 5 月至今担任民生加银内核驱动混合型证券投资基金基金经理。自 2022 年 1 月至今担任民生加银双核动力混合型证券投资基金基金经理；自 2016 年 8 月至 2018 年 4 月担任民生加银鑫瑞债券型证券投资基金基金经理；自 2019 年 9 月至 2021 年 12 月担任民生加银持续成长混合型证券投资基金基金经理。
--	--	--	--	--	--

注：①上述任职日期、离任日期根据本基金管理人对外披露的任免日期填写。

②证券从业的含义遵从《证券业从业人员资格管理办法》的相关规定。

4.2 管理人对报告期内本基金运作遵规守信情况的说明

本报告期内，基金管理人严格遵守《中华人民共和国证券投资基金法》及其他相关法律法规、证监会规定和基金合同的约定，本着诚实信用、勤勉尽责的原则管理和运用基金资产，在严格控制风险的前提下，为基金份额持有人谋求最大利益。本报告期内，基金运作整体合法合规，无损害基金份额持有人利益的行为。

4.3 公平交易专项说明

4.3.1 公平交易制度的执行情况

公司严格执行《证券投资基金管理公司公平交易制度指导意见》，完善了公司公平交易制度，制度的范围包括境内上市股票、债券的一级市场申购、二级市场交易等所有投资管理活动，同时包括授权、研究分析、投资决策、交易执行、监控等投资管理活动相关的各个环节，形成了有效的公平交易执行体系。

对于场内交易，公司启用了交易系统内的公平交易程序，在指令分发及指令执行阶段，均由系统强制执行公平委托；此外，公司严格控制不同投资组合之间的同日反向交易。

对于场外交易，公司完善银行间市场交易、交易所大宗交易等非集中竞价交易的交易分配制

度，保证各投资组合获得公平的交易机会。对于部分债券一级市场申购、非公开发行股票申购等以公司名义进行的交易，各投资组合经理在交易前独立地确定各投资组合的交易价格和数量，公司按照价格优先、比例分配的原则对交易结果进行分配。

本报告期内，本基金管理人公平交易制度得到良好的贯彻执行，未发现存在违反公平交易原则的情况。

4.3.2 异常交易行为的专项说明

公司严格控制不同投资组合之间的同日反向交易，禁止可能导致不公平交易和利益输送的同日反向交易。本报告期内，本基金未发现可能的异常交易情况，不存在所有投资组合参与的交易所公开竞价同日反向交易成交较少的单边成交量超过该证券当日成交量的 5% 的情况。

4.4 报告期内基金的投资策略和运作分析

一季度，国内经济维持稳健增长趋势。自 2021 年底经济工作会议以来，各级政府纷纷出台稳增长政策，并初见成效。1-2 月份经济数据明显超出市场预期，尤其是新老基建投资均起到了重要的稳定作用。然而 3 月份以来，奥密克戎病毒在数个重要城市出现传染，对于经济将产生一定的负面冲击。值得注意的是，自 2020 年疫情爆发以来，中国经济在全球供应链体系的地位愈发稳定。今年以来，贸易顺差继续维持高位，展现了中国经济强大的内生韧性。

然而，与此同时，海外局势愈发复杂，对于包括中国在内的全球资本市场的风险偏好造成较大冲击。俄乌战争以及大宗价格上涨，导致全球避险情绪增强，各国股市均不同程度出现下跌，国内市场也受到较大波及。

在市场出现波动的过程中，我们积极选择受益于相对稳健的需求的领域和行业，如医药、消费等领域，拥有全球技术优势的高端制造、具备供需环境维持向好趋势的行业。

4.5 报告期内基金的业绩表现

截至本报告期末本基金份额净值为 0.9472 元；本报告期基金份额净值增长率为-5.28%，业绩比较基准收益率为-9.65%。

4.6 报告期内基金持有人数或基金资产净值预警说明

本报告期内基金存在连续二十个工作日资产净值低于五千万的情形。本报告期内基金不存在连续二十个工作日基金份额持有人数量不满二百人的情形。

§ 5 投资组合报告

5.1 报告期末基金资产组合情况

序号	项目	金额（元）	占基金总资产的比例（%）
1	权益投资	9,018,350.23	66.74
	其中：股票	9,018,350.23	66.74
2	基金投资	-	-
3	固定收益投资	-	-
	其中：债券	-	-
	资产支持证券	-	-
4	贵金属投资	-	-
5	金融衍生品投资	-	-
6	买入返售金融资产	-	-
	其中：买断式回购的买入返售金融资产	-	-
7	银行存款和结算备付金合计	4,495,283.09	33.26
8	其他资产	0.00	0.00
9	合计	13,513,633.32	100.00

注：本基金本报告期末通过港股通交易机制投资的港股市值为人民币 41,726.46 元，占基金资产净值比例 0.31%。

5.2 报告期末按行业分类的股票投资组合

5.2.1 报告期末按行业分类的境内股票投资组合

代码	行业类别	公允价值（元）	占基金资产净值比例（%）
A	农、林、牧、渔业	-	-
B	采矿业	1,271,696.48	9.43
C	制造业	5,499,179.29	40.78
D	电力、热力、燃气及水生产和供应业	404,800.00	3.00
E	建筑业	-	-
F	批发和零售业	114,540.00	0.85
G	交通运输、仓储和邮政业	-	-
H	住宿和餐饮业	-	-
I	信息传输、软件和信息技术服务业	226,746.00	1.68
J	金融业	1,212,426.00	8.99
K	房地产业	-	-
L	租赁和商务服务业	-	-
M	科学研究和技术服务业	247,236.00	1.83
N	水利、环境和公共设施管理业	-	-
O	居民服务、修理和其他服务业	-	-
P	教育	-	-
Q	卫生和社会工作	-	-
R	文化、体育和娱乐业	-	-

S	综合	-	-
	合计	8,976,623.77	66.56

5.2.2 报告期末按行业分类的港股通投资股票投资组合

行业类别	公允价值（人民币）	占基金资产净值比例（%）
原材料	-	-
非日常生活消费品	41,726.46	0.31
日常消费品	-	-
能源	-	-
金融	-	-
医疗保健	-	-
工业	-	-
信息技术	-	-
电信业务	-	-
公用事业	-	-
房地产	-	-
合计	41,726.46	0.31

注：以上分类采用全球行业分类标准（GICS）。

5.3 期末按公允价值占基金资产净值比例大小排序的股票投资明细

5.3.1 报告期末按公允价值占基金资产净值比例大小排序的前十名股票投资明细

序号	股票代码	股票名称	数量（股）	公允价值（元）	占基金资产净值比例（%）
1	603486	科沃斯	4,400	478,104.00	3.55
2	000807	云铝股份	33,400	456,912.00	3.39
3	600188	兖矿能源	11,900	456,246.00	3.38
4	300122	智飞生物	3,300	455,400.00	3.38
5	600426	华鲁恒升	13,600	442,952.00	3.28
6	002821	凯莱英	1,200	440,400.00	3.27
7	002648	卫星化学	10,900	429,460.00	3.18
8	601398	工商银行	86,100	410,697.00	3.05
9	600900	长江电力	18,400	404,800.00	3.00
10	603816	顾家家居	6,600	404,646.00	3.00

5.4 报告期末按债券品种分类的债券投资组合

注：本基金本报告期末未持有债券。

5.5 报告期末按公允价值占基金资产净值比例大小排序的前五名债券投资明细

注：本基金本报告期末未持有债券。

5.6 报告期末按公允价值占基金资产净值比例大小排序的前十名资产支持证券投资

明细

注：本基金本报告期末未持有资产支持证券。

5.7 报告期末按公允价值占基金资产净值比例大小排序的前五名贵金属投资明细

注：本基金本报告期末未持有贵金属。

5.8 报告期末按公允价值占基金资产净值比例大小排序的前五名权证投资明细

注：本基金本报告期末未持有权证。

5.9 报告期末本基金投资的股指期货交易情况说明

5.9.1 报告期末本基金投资的股指期货持仓和损益明细

注：本基金本报告期末未持有股指期货。

5.9.2 本基金投资股指期货的投资政策

本基金将根据风险管理的原则，以套期保值为目的，本着谨慎原则，参与股指期货的投资，有选择地投资于股指期货。套期保值将主要采用流动性好、交易活跃的期货合约。本基金在进行股指期货投资时，将通过对证券市场和期货市场运行趋势的研究，并结合股指期货的定价模型寻求其合理的估值水平。本基金管理人将充分考虑股指期货的收益性、流动性及风险特征，通过资产配置、品种选择，谨慎进行投资，以降低投资组合的整体风险。

5.10 报告期末本基金投资的国债期货交易情况说明

5.10.1 本期国债期货投资政策

本基金在进行国债期货投资时，将根据风险管理原则，以套期保值为目的，采用流动性好、交易活跃的期货合约，通过对债券交易市场和期货市场运行趋势的研究，结合国债期货的定价模型寻求其合理的估值水平，与现货资产进行匹配，通过套期保值等策略进行套期保值操作。基金管理人将充分考虑国债期货的收益性、流动性及风险性特征，运用国债期货对冲系统风险、对冲特殊情况下的流动性风险，如大额申购赎回等；利用金融衍生品的杠杆作用，以达到降低投资组合的整体风险的目的。

5.10.2 报告期末本基金投资的国债期货持仓和损益明细

注：本基金本报告期末未持有国债期货。

5.10.3 本期国债期货投资评价

本基金本报告期末未持有国债期货。

5.11 投资组合报告附注

5.11.1 本基金投资的前十名证券的发行主体本期是否出现被监管部门立案调查，或在报告编制日前一年内受到公开谴责、处罚的情形

工商银行因违法违规被银保监会处罚（银保监罚决字(2022)11号，作出处罚决定日期：2022年3月21日）。

5.11.2 基金投资的前十名股票是否超出基金合同规定的备选股票库

本基金投资的前十名股票没有超出基金合同规定的备选股票库。

5.11.3 其他资产构成

注：本基金本报告期末未持有其他资产。

5.11.4 报告期末持有的处于转股期的可转换债券明细

注：本基金本报告期末未持有处于转股期的可转换债券。

5.11.5 报告期末前十名股票中存在流通受限情况的说明

注：本基金本报告期末前十名股票中不存在流通受限情况。

5.11.6 投资组合报告附注的其他文字描述部分

由于四舍五入的原因，分项之和与合计项之间可能存在尾差。

§ 6 开放式基金份额变动

单位：份

基金合同生效日(2022年1月11日)基金份额总额	215,710,667.97
基金合同生效日起至报告期期末基金总申购份额	1,108,677.15
减：基金合同生效日起至报告期期末基金总赎回份额	202,582,316.13
基金合同生效日起至报告期期末基金拆分变动份额（份额减少以“-”填列）	-
报告期期末基金份额总额	14,237,028.99

§ 7 基金管理人运用固有资金投资本基金情况

7.1 基金管理人持有本基金份额变动情况

注：本报告期内无基金管理人持有本基金份额的情况。

7.2 基金管理人运用固有资金投资本基金交易明细

注：本报告期内无基金管理人运用固有资金投资本基金的情况。

§ 8 影响投资者决策的其他重要信息

8.1 报告期内单一投资者持有基金份额比例达到或超过 20%的情况

投资者类别	报告期内持有基金份额变化情况				报告期末持有基金情况		
	序号	持有基金份额比例达到或者超过 20% 的时间区间	期初份额	申购份额	赎回份额	持有份额	份额占比 (%)
机构	1	20220125~20220126	6,899,310.50	-	6,899,310.50	-	-
	2	20220119~20220119	30,017,900.00	-	30,017,900.00	-	-
	3	20220120~20220120	20,009,800.00	-	20,009,800.00	-	-
个人	1	20220125~20220331	6,499,000.00	-	-	6,499,000.00	45.65

产品特有风险

1、大额赎回风险

本基金如果出现单一投资者持有基金份额比例达到或超过基金份额总份额的 20%，则面临大额赎回的情况，可能导致：

(1) 基金在短时间内无法变现足够的资产予以应对，可能会产生基金仓位调整困难，导致流动性风险；如果持有基金份额比例达到或超过基金份额总额的 20% 的单一投资者大额赎回引发巨额赎回，基金管理人可能根据《基金合同》的约定决定部分延期赎回，如果连续 2 个开放日以上（含本数）发生巨额赎回，基金管理人可能根据《基金合同》的约定暂停接受基金的赎回申请，对剩余投资者的赎回办理造成影响；

(2) 基金管理人被迫抛售证券以应付基金赎回的现金需要，则可能使基金资产净值受到不利影响，影响基金的投资运作和收益水平；

(3) 因基金净值精度计算问题，或因赎回费收入归基金资产，导致基金净值出现较大波动；

(4) 基金资产规模过小，可能导致部分投资受限而不能实现基金合同约定的投资目的及投资策略；

(5) 大额赎回导致基金资产规模过小，不能满足存续的条件，基金将根据基金合同的约定面临合同终止清算、转型等风险。

2、大额申购风险

若投资者大额申购，基金所投资的标的资产未及时准备，导致净值涨幅可能会因此降低。

8.2 影响投资者决策的其他重要信息

本报告期内，本基金管理人发布了如下公告：

1 2022 年 1 月 12 日 民生加银双核动力混合型证券投资基金基金合同生效公告

2 2022 年 1 月 14 日 民生加银双核动力混合型证券投资基金开放日常申购、赎回、转换及定期定额投资业务的公告

§ 9 备查文件目录

9.1 备查文件目录

- (1) 中国证监会准予基金募集注册的文件；
- (2) 《民生加银双核动力混合型证券投资基金招募说明书》；
- (3) 《民生加银双核动力混合型证券投资基金基金合同》；
- (4) 《民生加银双核动力混合型证券投资基金托管协议》；
- (5) 法律意见书；
- (6) 基金管理人业务资格批件、营业执照；
- (7) 基金托管人业务资格批件、营业执照。

9.2 存放地点

备查文件存放于基金管理人和/或基金托管人的住所。

9.3 查阅方式

投资者可到基金管理人、基金托管人的住所或基金管理人网站免费查阅备查文件。在支付工本费后，投资者可在合理时间内取得备查文件的复制件或复印件。

民生加银基金管理有限公司

2022 年 4 月 22 日