

**Farben**

深圳市法本信息技术股份有限公司

2021 年年度报告

2022-033

2022 年 04 月

## 董事长致辞

2021 年，是意义非凡的一年，我们隆重庆祝中国共产党成立一百周年，我们全面建成了小康社会，实现了第一个百年奋斗目标。2021 年，同时也是充满挑战的一年，我们面对着百年未有之大变局以及世纪疫情交织叠加等诸多挑战，国内外形势严峻复杂。2021 年，是法本信息成为上市公司的元年，更是我们历经 15 载风雨，仍不懈努力、奋力进取的一年，这一年，公司在董事会的领导以及全体法本人的艰苦奋斗下，坚持以客户为中心，用专业的信息技术服务真诚为客户为社会创造价值，勤勉务实、继续实现了稳健快速发展，我们不断刷新经营业绩记录，实现了“五年规模近 10 倍增长”。报告期末，公司实现营业收入 30.88 亿元，同比增长 58.55%，实现归属于母公司股东的净利润 1.35 亿元，同比增长 11.28%。回顾公司 2021 年的经营管理工作，主要呈现在以下几个方面：

**聚焦主业，提升行业地位。**2021 年，公司立足于现有的软件技术服务业务，进一步在行业、客户、区域三位一体做大业务规模。公司通过开拓新客户、深耕老客户持续占领市场份额，突破了多家行业龙头客户，与 800 余家优质客户保持稳定的合作关系。地域扩张方面，公司以一线城市为基础向二线城市延伸，加速地域扩张，在北京、上海、广州、杭州、成都、西安、武汉、长沙等多个城市设有分支机构，逐步完善全国范围行业客户布局，公司成长质量得到进一步提高。

**加大研发投入，实现技术创新。**2021 年，公司持续加大研发投入。公司作为高新技术企业，在业务发展过程中逐步形成了公司独有的技术研发能力，搭建了先行技术研究、共性技术研究、应用技术研究、交付技术研究的四级研发体系，在云计算、人工智能、大数据、物联网、移动互联网等技术领域持续创新积累，形成了智慧金融、智慧物流、AI-DaaS 智能大数据、企业数字化、智能电商等一系列技术解决方案，并通过了软件能力成熟度模型集成 CMMI 5 级、ISO9001 质量管理体系、ISO27001 信息安全管理、ISO/IEC20000-1 的服务管理体系和 ISO20000 信息技术服务管理体系等认证，以及取得了 300 余项软件著作权及十余项软件产品证书。

在夯实基础软件工程技术体系的同时，法本信息持续在实时大数据处理(FarData)、人工智能(FarAI)、流程自动化和信息安全等技术领域加大投入，打造数字化产品与技术创新、高效能数字化运营和业务数字化变革的全栈一体化服务体系，为行业的数字化转型升级全面赋能，为实现数字中国的国家战略贡献自己的力量，实现企业价值的跨越式发展。

**紧抓“信创”发展机遇，构建产品与解决方案业务成长动能。**信息技术应用创新产业已成为促进国内信息技术产业高质量发展，构建国内产业大循环的关键环节。2021 年，公司加大了金融信创领域的投入，在相关产品与解决方案的业务方面取得了一定的成效。在大数据业务方面，持续加大数据基础研发能力构建，夯实迭代全栈式的数据服务能力，为行业客户提供更高价值；在云业务方面，有力依托于现有客户中的云厂商，积极构建公司在云咨询、云管理、云服务、云相关产品及解决方案的能力，并且积极参与到厂商的云生态链中，与云厂商共同发展，同时在现有存量客户中持续推行自身的云相关服务；在智慧汽车方面，瞄准万亿级智能汽车赛道，依托现有汽车主机厂及车联网客户，加速行业资源整合，优化服务模式，创新推进智慧汽车一站式服务。

**持续优化管理提升，护航有质增长。**2021 年，公司不断加强制度建设，进一步优化管理架构，持续提升公司精细化管理水平。同时，公司坚持审慎的风险管理文化，推动风险管理体系更加精细、智能、高效，公司资产质量继续保持良好，稳健经营能力得到提升。

**实施股权激励，加强人才队伍建设。**2021 年，公司积极推进股权激励计划，并于近期通过回购公司股票的方式延续激励手段，努力保持核心团队的稳定及吸引更多的优秀人才。公司贯彻人才为本的管理理念，持续引入优秀的管理人才、技术人才等。公司的研发、销售等主要管理人员都拥有多年行业相关经验，能够对行业的发展趋势做出良好的专业判断，以更好的满足客户需求，提升客户服务质量。此外，公司高度重视人才体系建设，通过线上线下灵活的培训方式持续为不同专业类别的人员赋能，公司构建了具有市场竞争力的员工薪酬体系和激励政策，让员工共同分享企业发展所带来的收益，促进员工价值观念的凝合。

**积极分红，推动实现股东价值增长。**2021 年，公司高度重视股东的价值体现，主动做好信息披露，积极回应投资者关切的问题，与投资者保持良好沟通，定期组织投资者交流活动，传递公司价值。在持续提升公司盈利能力，保障公司稳健运行的同时，积极实施利润分红，回馈投资者。

**企业文化焕新，奠定公司发展基础。**企业是树，文化是根，没有独特的企业文化，企业不过是无根的浮萍。唯有企业文化毫无折扣的贯彻在日常工作行为中，不断赋予员工应对变化的定力，组织才能快速适应时代的流变，建设自己的核心竞争力。2021 年，公司全面重新梳理了公司的价值文化体系，形成了公司的核心价值观：客户至上、人才为本、艰苦奋斗、团队合作、自我批判。客户至上、人才为本是我们事业的魂，艰苦奋斗、团队合作是建设卓越事业的基石，自我批判是纠偏机制，是保持组织开放创新和成长的法宝。公司将以焕新的企业文化重拾初心、重新出发，以此开启公司未来百年基业的新征程。

回望 2021 年，我们赶上了一个好的时代。无论是世界还是中国，都在大力发展新兴的信息技术，人工智能、云计算、大数据、移动互联等技术不再是遥不可及的概念，而是千千万万的行业共同拥抱的变化，数字化转型已经成为无数企业进行产业升级、生存与发展的共同需要。法本信息致力于成为“软件定义世界的赋能者”，希望通过创新技术改善人们的生活，大时代赋予了我们无限的新机遇。但机遇的背后，也意味着挑战与风险，2021 年的诸多曲折和考验也告诉我们，我们尚有很多不足，离我们应当担负的责任与使命还有很大差距。对此，我们唯有戒骄戒躁，用更高标准来要求自己，始终秉持“客户至上、人才为本、艰苦奋斗、团队合作、自我批判”的价值观，真诚用心地做好每一件事情，每天进步一点，才可能不负这个大好时代，达成我们所愿。我们要继续勤勉务实，以实在的价值创新，共赢这个机遇无限的未来。

旧岁已展千重锦，新年再进百尺竿。展望 2022 年，我们蓄势以待，整装再出发。

**发展是第一要务，坚持客户至上。**我们离愿景还很遥远，因此我们要坚持发展是第一要务。2022 年我们的首要任务仍然是发展壮大已有业务，并以此为基础，做服务的升级和延伸，不仅要在业务规模上继续扩大，更要在服务能力上持续增强。

2022 年，法本信息要力争做服务一流的企业，努力提升服务能力。无论是个人、组织和企业，都需要不断夯实自己，借鉴行业优秀标杆经验，从对标中学习，找差距，以此指引自身的进步，用过硬的技术、服务赢得客户的信赖和认可。

我们始终坚持客户至上，聚焦为客户创造价值，摒弃任何浮躁和形式主义，切实提升客户的价值感知，

与客户共同成长，这是每个法本人应当坚守的价值使命和责任。

**人才是第一资源，坚持人才为本。**法本信息一直坚持人才为本的发展宗旨，通过优秀人才的大胆作为推动事业的快速发展，通过优秀人才构建强大的组织能力，通过高密度人才的组织为客户创造卓越价值。2022 年，我们将面对更大的挑战，更大的作为空间，更要坚持人才为本，聚集更多人才到我们的事业中来。

2022 年，我们要勇于去吸引更多更优秀的人才进来，敢于打破现状，重新规划战场，用更多战场空间来布局更多人才。我们还要不拘一格选拔人才，建立让人才脱颖而出的冒泡机制，让优秀人才快速的崭露头角，并给予更大的挑战和机会。我们要敢于去破格使用打过胜仗的人，使之从一个胜利走向更大胜利，让法本信息的组织始终充满活力。

**创新是第一动力，坚持务实创新。**我们始终相信，务实创新是法本事业发展的第一动力，要有坚定不移的决心和勇气。坚持创新必须以客户为中心，面向客户的实际需求，勇于创新，才能让我们的事业变得更有意义和更加长久。创新之路，荆棘密布，殊为不易，但只要 we 坚持不懈的走下去，付出就会有回报。道阻且长，行则将至；行而不辍，未来可期。

**以确定性应对不确定性，坚持艰苦奋斗。**我们在看到巨大机遇的同时，更要看到严峻形势和巨大挑战。面对纷繁复杂的国内外形势带来的不确定性，法本信息的竞争压力加剧，2022 年仍将面临巨大的考验。我们唯有扎实建好组织能力，聚集更多人才，以组织变革牵引效率提升，坚持艰苦奋斗，苦练内功，围绕客户的需求，勇于作为，以创造价值的确定性应对外部环境的不确定性。

2022，国内外形势依旧风云变幻，但发展仍然是全球的主旋律。我们只要紧密围绕国家“十四五规划”，精细深耕未来数字经济重点发展的七大产业：云计算、大数据、物联网、工业互联网、区块链、人工智能和虚拟现实及增强现实，努力拓展未来数字经济十大应用场景：智能交通、智慧能源、智能制造、智慧农业、智慧教育、智慧医疗、智慧文旅、智慧社区、智慧家居、智慧政务，我们就能拓展出巨大的发展空间。

法本信息的事业风险和挑战无处不在，但前景光明。只要我们更加勤勉务实，敏锐地洞察市场，快速适应外部变化，保持开放和持续变革，不断提升我们的核心竞争力，构筑我们的护城河，就一定能达成我们事业的目标，实现我们事业的梦想。

最后，我谨代表董事会感谢各位股东对本公司的信任与支持，感谢公司全体员工过去一年的付出与奉献！

董事长：严华

## 第一节 重要提示、目录和释义

公司董事会、监事会及董事、监事、高级管理人员保证年度报告内容的真实、准确、完整，不存在虚假记载、误导性陈述或者重大遗漏，并承担个别和连带的法律责任。

公司负责人严华、主管会计工作负责人杜水合及会计机构负责人(会计主管人员)王丽丽声明：保证本年度报告中财务报告的真实、准确、完整。

所有董事均已出席了审议本报告的董事会会议。

公司经本次董事会审议通过的利润分配预案为：以截至 2021 年 12 月 31 日公司总股本 220,099,166 股为基数，向全体股东每 10 股派发现金红利 0.70 元(含税)，送红股 0 股（含税），以资本公积金向全体股东每 10 股转增 7 股。

## 目录

第一节 重要提示、目录和释义 .....	5
第二节 公司简介和主要财务指标 .....	10
第三节 管理层讨论与分析 .....	14
第四节 公司治理.....	46
第五节 环境和社会责任 .....	65
第六节 重要事项.....	67
第七节 股份变动及股东情况 .....	78
第八节 优先股相关情况 .....	86
第九节 债券相关情况 .....	87
第十节 财务报告.....	88

## 备查文件目录

- 一、载有法定代表人、主管会计工作负责人、会计机构负责人签名并盖章的财务报表。
- 二、载有会计师事务所盖章、注册会计师签名并盖章的审计报告。
- 三、报告期内在中国证监会指定报纸上公开披露过的所有公司文件的正本及公告的原稿。
- 四、其他相关资料。

以上备查文件的备置地点：公司证券部

## 释义

释义项	指	释义内容
公司、本公司、上市公司、法本信息	指	深圳市法本信息技术股份有限公司
法本通信	指	深圳市法本通信技术有限公司
上海法本信息	指	上海法本信息技术有限公司
法本信息（香港）	指	法本信息技术（香港）有限公司
法本信息（德国）	指	法本信息技术（德国）有限公司
木加林	指	深圳市木加林投资合伙企业（有限合伙），本公司首发股东，持有公司 2.78% 的股份
嘉嘉通	指	深圳市嘉嘉通投资合伙企业（有限合伙），本公司首发股东，持有公司 2.78% 的股份
耕读邦	指	深圳市耕读邦投资合伙企业（有限合伙），本公司首发股东，持有公司 2.78% 的股份
海通创新	指	海通创新证券投资有限公司，本公司首发股东，持有公司 2.34% 的股份
海通旭初	指	嘉兴海通旭初股权投资基金合伙企业（有限合伙），本公司首发股东，持有公司 2.34% 的股份
投控东海一期	指	深圳市投控东海一期基金（有限合伙），本公司首发股东，持有公司 3.07% 的股份
汇博红瑞三号	指	深圳市汇博红瑞三号创业投资合伙企业（有限合伙），本公司首发股东，持有公司 2.46% 的股份
永诚叁号	指	深圳市永诚叁号投资合伙企业（有限合伙），本公司首发股东，持有公司 0.77% 的股份
股东大会、董事会、监事会	指	深圳市法本信息技术股份有限公司股东大会、深圳市法本信息技术股份有限公司董事会、深圳市法本信息技术股份有限公司监事会
CMMI 5	指	Capability Maturity Model Integration，软件能力成熟度集成模型
TMMi 3 级	指	Test Maturity Model Integration，测试成熟度模型集成认证
FarRMS 系统	指	Recruitment Management System，指从客户需求提出到发行人人员供应满足的端到端全流程的招聘过程管理系统
LTC 流程管控	指	Lead To Cash，线索到回款的流程管控
FarHOMS 系统	指	Human Resource Outsourcing Management System，指用于技术实施开发人员交付管理和精细化运营的人力外包管理系统
ODC	指	Offshore/Offsite Development Center，是一种帮助客户快速有效地组建技术研发团队的外包模式，根据客户要求提供专门的场地和专业化团队，帮助



		客户提高生产效率，并有效减少其运营开支，进而为客户提供符合客户信息安全标准和更具可预测性的 IT 服务
商务部	指	中华人民共和国商务部
工信部	指	中华人民共和国工业和信息化部
《公司章程》	指	《深圳市法本信息技术股份有限公司章程》，公司现行有效的公司章程
会计师事务所	指	天健会计师事务所（特殊普通合伙）
中国证监会、证监会	指	中国证券监督管理委员会
深交所	指	深圳证券交易所
报告期、本报告期	指	2021 年 1 月 1 日至 2021 年 12 月 31 日
上年同期、去年同期	指	2020 年 1 月 1 日至 2020 年 12 月 31 日
报告期末、本报告期末	指	2021 年 12 月 31 日
元、万元	指	人民币元、人民币万元

## 第二节 公司简介和主要财务指标

### 一、公司信息

股票简称	法本信息	股票代码	300925
公司的中文名称	深圳市法本信息技术股份有限公司		
公司的中文简称	法本信息		
公司的外文名称（如有）	Shenzhen Farben Information Technology Co., Ltd.		
公司的外文名称缩写（如有）	Farben Information		
公司的法定代表人	严华		
注册地址	深圳市南山区西丽街道松坪山社区高新北六道 15 号昱大顺科技园 B 座 1 层-6 层		
注册地址的邮政编码	518067		
公司注册地址历史变更情况	报告期内无变更		
办公地址	深圳市南山区西丽街道松坪山社区高新北六道 15 号昱大顺科技园 B 座 1 层-6 层		
办公地址的邮政编码	518067		
公司国际互联网网址	<a href="http://www.farben.com.cn/">http://www.farben.com.cn/</a>		
电子信箱	zqtz@farben.com.cn		

### 二、联系人和联系方式

	董事会秘书	证券事务代表
姓名	吴超	孙波
联系地址	深圳市南山区西丽街道松坪山社区高新北六道 15 号昱大顺科技园 B 座	深圳市南山区西丽街道松坪山社区高新北六道 15 号昱大顺科技园 B 座
电话	0755-26601132	0755-26601132
传真	0755-26605103	0755-26605103
电子信箱	zqtz@farben.com.cn	zqtz@farben.com.cn

### 三、信息披露及备置地点

公司披露年度报告的证券交易所网站	《中国证券报》《上海证券报》《证券时报》《证券日报》
公司披露年度报告的媒体名称及网址	巨潮资讯网（ <a href="http://www.cninfo.com.cn">http://www.cninfo.com.cn</a> ）
公司年度报告备置地点	深圳证券交易所、公司证券部

#### 四、其他有关资料

公司聘请的会计师事务所

会计师事务所名称	天健会计师事务所（特殊普通合伙）
会计师事务所办公地址	浙江省杭州市西湖区西溪路 128 号新湖商务大厦 6 楼
签字会计师姓名	龙琦、杨雪燕

公司聘请的报告期内履行持续督导职责的保荐机构

适用  不适用

保荐机构名称	保荐机构办公地址	保荐代表人姓名	持续督导期间
平安证券股份有限公司	深圳市福田区福田街道益田路 5023 号 平安金融中心 B 座第 22-25 层	王耀、徐子韩	2022.03.29-2023.12.31

公司聘请的报告期内履行持续督导职责的财务顾问

适用  不适用

#### 五、主要会计数据和财务指标

公司是否需追溯调整或重述以前年度会计数据

是  否

	2021 年	2020 年	本年比上年增减	2019 年
营业收入（元）	3,088,227,503.90	1,947,737,519.73	58.55%	1,306,692,344.30
归属于上市公司股东的净利润（元）	135,253,196.55	121,540,205.37	11.28%	95,954,354.98
归属于上市公司股东的扣除非经常性损益的净利润（元）	113,532,755.18	111,330,088.61	1.98%	90,093,293.63
经营活动产生的现金流量净额（元）	-63,741,991.67	66,691,218.56	-195.58%	40,624,864.93
基本每股收益（元/股）	0.61	0.74	-17.57%	0.60
稀释每股收益（元/股）	0.61	0.74	-17.57%	0.60
加权平均净资产收益率	11.42%	25.69%	-14.27%	29.57%
	2021 年末	2020 年末	本年末比上年末增减	2019 年末
资产总额（元）	1,809,129,223.58	1,518,946,835.61	19.10%	660,920,752.74
归属于上市公司股东的净资产（元）	1,250,980,492.92	1,118,969,209.67	11.80%	412,434,903.37

公司最近三个会计年度扣除非经常性损益前后净利润孰低者均为负值，且最近一年审计报告显示公司持续经营能力存在不确定性

是  否

扣除非经常损益前后的净利润孰低者为负值

是  否

截止披露前一交易日的公司总股本：

截止披露前一交易日的公司总股本（股）	220,099,166
--------------------	-------------

公司报告期末至年度报告披露日股本是否因发行新股、增发、配股、股权激励行权、回购等原因发生变化且影响所有者权益金额

是  否

支付的优先股股利	0.00
支付的永续债利息（元）	0.00
用最新股本计算的全面摊薄每股收益（元/股）	0.6145

## 六、分季度主要财务指标

单位：元

	第一季度	第二季度	第三季度	第四季度
营业收入	641,381,879.00	743,292,134.23	818,672,551.77	884,880,938.90
归属于上市公司股东的净利润	21,019,082.94	36,042,763.86	40,150,551.07	38,040,798.68
归属于上市公司股东的扣除非经常性损益的净利润	15,887,053.24	32,557,625.52	35,732,185.75	29,355,890.67
经营活动产生的现金流量净额	-151,697,746.39	-95,871,824.75	16,984,145.74	166,843,433.73

上述财务指标或其加总数是否与公司已披露季度报告、半年度报告相关财务指标存在重大差异

是  否

## 七、境内外会计准则下会计数据差异

### 1、同时按照国际会计准则与按照中国会计准则披露的财务报告中净利润和净资产差异情况

适用  不适用

公司报告期不存在按照国际会计准则与按照中国会计准则披露的财务报告中净利润和净资产差异情况。

### 2、同时按照境外会计准则与按照中国会计准则披露的财务报告中净利润和净资产差异情况

适用  不适用

公司报告期不存在按照境外会计准则与按照中国会计准则披露的财务报告中净利润和净资产差异情况。

## 八、非经常性损益项目及金额

√ 适用 □ 不适用

单位：元

项目	2021 年金额	2020 年金额	2019 年金额	说明
非流动资产处置损益（包括已计提资产减值准备的冲销部分）	1,477,116.62	-749,548.73	-1,571.32	主要系处置办公场地所致
计入当期损益的政府补助（与公司正常经营业务密切相关，符合国家政策规定、按照一定标准定额或定量持续享受的政府补助除外）	14,735,500.72	11,733,217.51	5,322,223.78	主要系报告期内收到政府补贴所致
委托他人投资或管理资产的损益	8,146,114.60	918,511.12	908,910.23	主要系报告期内购买理财产品收益所致
除同公司正常经营业务相关的有效套期保值业务外，持有交易性金融资产、交易性金融负债产生的公允价值变动损益，以及处置交易性金融资产交易性金融负债和可供出售金融资产取得的投资收益	0.00	0.00	11,657.61	-
单独进行减值测试的应收款项减值准备转回	1,739,367.50	0.00	0.00	主要系前期已单项计提的应收账款本期部分收回所致
除上述各项之外的其他营业外收入和支出	-544,641.12	-419,805.58	39,821.66	主要系业务迅速增长，需增加办公场地，支付原办公场地违约金所致
其他符合非经常性损益定义的损益项目	0.00	529,874.85	614,394.92	-
减：所得税影响额	3,833,016.95	1,802,132.41	1,034,375.53	-
合计	21,720,441.37	10,210,116.76	5,861,061.35	--

其他符合非经常性损益定义的损益项目的具体情况：

□ 适用 √ 不适用

公司不存在其他符合非经常性损益定义的损益项目的具体情况。

将《公开发行证券的公司信息披露解释性公告第 1 号——非经常性损益》中列举的非经常性损益项目界定为经常性损益项目的情况说明

□ 适用 √ 不适用

公司报告期不存在将《公开发行证券的公司信息披露解释性公告第 1 号——非经常性损益》中列举的非经常性损益项目界定为经常性损益的项目的情形。

## 第三节 管理层讨论与分析

### 一、报告期内公司所处行业情况

公司是一家致力于为客户提供专业的信息技术外包（ITO）服务的提供商，根据中国证监会《上市公司行业分类指引》（2012年修订）以及《国民经济行业分类》（2017年版），公司所处行业为“I信息传输、软件和信息技术服务业-I65软件和信息技术服务业”。软件和信息技术服务业指对信息传输、信息制作、信息提供和信息接受过程中产生的技术问题或技术需求所提供的服务行业。软件和信息技术服务业是关系国民经济和社会发展全局的基础性、战略性、先导性产业，对社会发展具有重要的支撑作用。

#### （一）行业发展现状：

根据国家工业和信息化部发布的《2021年软件和信息技术服务业统计公报》显示，2021年全国软件和信息技术服务业运行态势良好，规模以上企业超4万家，累计完成软件业务收入94,994亿元，同比增长17.7%，两年复合增长率为15.5%。软件业务收入保持较快增长。2021年，软件业利润总额11,875亿元，同比增长7.6%，两年复合增长率为7.7%；主营业务利润率提高0.1个百分点达9.2%。盈利能力稳步提升。

#### 1、信息技术外包能够快速赋能客户应用新兴技术

进入21世纪以来，信息技术已逐渐成为推动国民经济发展和促进全社会生产效率提升的强大动力，相关产业受到了越来越多国家和地区的重视。随着应用程度的不断提升，信息技术服务与企业生态链的结合越来越紧密，其对于提高运营效率，改进管理方式的重要作用越发凸显，对企业用户长期发展的战略价值也在不断扩大。同时，企业为在成本、利润和效率之间权衡，提高自身竞争力，往往需要将固定成本尽可能地置换成为可变成本，从而适应充分竞争的市场环境。因此，企业亟需通过整合流程，稳固与其重要的业务伙伴、供应商和客户之间的紧密合作关系，以便能够对客户需求、市场机会和风险做出灵活和迅速的反应。

IT系统为企业实现上述核心能力提供重要支持。但是，企业自身运营的IT系统往往需要通过以下专业化变革，才能与业务相整合进而实现企业能力提升：①整合各部门在各个时期分散建设的IT系统；②与合作伙伴的系统进行对接；③经过大量的软件开发工作后，使得业务流程信息化；④跟踪最新的技术趋势。前述专业化变革给企业IT部门带来了巨大挑战，考虑到维持一定规模和质量的专业人才队伍经济效率低下，因此，企业迫切需要由信息技术服务企业为其提供专业服务，以实现业务与IT的结合。

#### 2、认可度日益提高，市场需求增长较快

随着云计算、大数据、物联网、人工智能等新一代信息技术的深入发展，以及数字化业务生态系统向

前迈进,IT已经不仅是支持企业机构在其基础上运行业务的平台,更成为推动业务发展的强劲引擎。目前,行业龙头企业对ITO需求的不断增加,技术应用的推广在行业龙头企业中取得丰富成果,ITO逐渐得到广泛认同并成为企业信息化和数字化建设推进的主流方式。

## (二) 行业发展趋势:

### 1、行业技术水平逐步由技术外包服务向技术赋能发展

在产品服务模式方面,欧美发达国家在方案服务、产品及平台三种服务模式上处于领先地位,印度企业也具有一定的竞争优势,而中国企业目前还整体以ITO交付为主。

随着近年来5G科技发展以及云计算时代的到来,一些拥有先进技术的公司开始通过云平台对外赋能。这种赋能需要针对众多个体公司的业务逻辑制定和实施特定的解决方案,对软件技术合作伙伴提出更高的要求。为满足下游客户需求,软件技术服务外包商需要增强云计算平台协作能力,强化对基于云平台的产品与解决方案的理解和实施能力,并逐步向更高端技术赋能发展。

### 2、信息技术外包呈现出多行业化、多区域性

过去,软件技术服务外包业务集中在金融、互联网、通信等几个信息化程度较高的行业。当前,随着移动互联、物联网、云计算、大数据、人工智能和区块链等新技术的应用推广,如智能制造、航空物流、房地产等各个行业开始进入数字化的转型,软件技术服务外包的需求也相应增加。未来,软件技术服务外包业将与各重点行业领域进一步融合,提供的不仅仅是可以面向任何行业需求的信息技术产品,而是要进一步与金融、互联网、通信、智能制造、航空物流、房地产、批发零售等领域深度融合,协力推进对各领域业务流程、业务系统的重塑和生产模式、组织形式的变革,驱动各行业领域向数字化转型升级。软件技术服务在推动最新数字化技术与传统产业融合的过程中,不断拓展信息技术的应用范围和应用领域,提升软件技术服务能力,加快企业自身的创新发展,以适应数字化时代的新特征。

对新技术的应用在地区的传播上快速地由发达地区向欠发达地区扩散,呈现出欠发达地区的后发优势,欠发达地区没有传统的IT系统包袱,可一步到位学习最新的技术系统。同时,随着我国一带一路政策的推进,沿线国家积极推动经济社会的数字化转型和信息化建设。

## (三) 全球软件技术服务外包的发展现状:

### 1、受信息化浪潮冲击,软件技术服务外包行业得以迅速发展

从20世纪80年代末开始,一些欧美发达国家的跨国公司为了控制成本、提高营运效率和核心竞争力,逐步将其IT相关业务外包给专业的信息技术服务提供商。在全球信息化浪潮的推动下,软件技术服务外包产业快速发展,为应对信息化和数字化给企业甚至是国家带来的巨大冲击,21世纪初,软件技术服务外包已不再仅限于欧美发达国家,越来越多的国家和企业将发展软件技术服务外包提升至国家/企业的战略规划层面。近年来,随着云计算、大数据、物联网、人工智能、区块链、5G、信息安全等新一代信息技术的深

入发展，全球软件技术服务外包市场规模持续增长，市场规模均在千亿美元以上。

## 2、全球软件产业逐步向离岸外包转移

美国、日本、法国、英国等欧美国家等作为早期软件产业的发源地和世界软件强国，在软件产品研发和基础研究方面，处于全球领先地位。随着软件产业在全球范围内的发展及转移，软件技术人才供应紧张、人力成本较高的美国等国家以软件技术服务外包的形式将软件开发等工作转移到成本相对更低、软件技术人才供应充分的东欧地区、印度、中国等。

20世纪90年代中期，印度的软件技术服务外包业务快速发展。随着中国经济的快速发展以及信息化市场快速增长，我国软件技术服务外包业务从2000年后也开始出现快速发展的局面。

### （四）我国软件技术服务外包业务快速发展

#### 1、软件技术服务外包行业快速发展

自2000年以来，国家出台了一系列的法规和政策，从投融资体制、税收、产业技术、软件出口、收入分配、人才吸引与培养、知识产权保护、行业组织与管理等多方面为软件相关产业发展提供政策保障和扶持。受益于中国内需市场的增长、国际性厂商与国内软件技术服务外包企业战略合作的加深以及中国企业在产业结构升级过程中外包意识的提升等因素的影响，中国软件技术服务外包行业得到快速的发展。

#### 2、软件技术服务外包市场发展模式正不断向前演进

发展模式是在既定的外部环境和内部因素的基础上，由内外部因素相互作用、相互组合所反映的因素组合方式和资源利用方式。

随着软件技术服务外包产业相关技术的不断发展，外包方式逐渐由在岸开发、离岸开发发展至应用产品和行业平台服务，软件技术服务外包附加值逐步提高，软件技术服务外包产业发展模式也逐渐由在岸服务发展到离岸服务和技术赋能。

随着我国国民经济发展，在政府的大力支持以及企业自身研发能力提升的基础上，服务提供商从最初从事编码、测试，即负责系统某些子模块的编程或将任务转换为可执行的程序代码设计等工作，逐步参与到需求分析和系统测试的工作中，我国软件技术服务外包提供商也逐渐由原来附属型服务商向伙伴型服务商转型。

#### 3、软件技术服务外包示范城市引领发展

自我国实施服务外包“千百十”工程以来，服务外包示范城市一直是我国服务外包产业集聚、创新的核心区，在服务外包发展中发挥了重要的引领作用。示范城市对全国服务外包发展的引领和示范作用显著。

近年来，服务外包示范城市积极落实国家战略，不断对政策、发展模式和体制机制进行创新，服务外包产业发展取得重要成绩。根据《中国服务外包发展报告2019》，2019年，全国31个服务外包示范城市新增服务外包企业3,439家，同比增长22.7%；新增从业人员近67万，同比下降30.2%。承接服务外包合同额



2,016.2亿美元、执行额1,349.4亿美元，分别同比增长15.0%、6.2%，占全国的85.5%和85.4%。

#### 4、软件和信息技术服务加快向垂直行业渗透，推动企业数字化转型

随着我国经济发展模式的演进与转变，以传统产业转型升级为背景，大量垂直行业将会重新寻找自身的创新驱动动力，数字化转型需求将迎来爆发式增长。国家各部委也积极推进数字化转型，如工信部发布《工业互联网平台白皮书（2019年）》，农业农村部印发《数字农业农村发展规划（2019—2025年）》，交通运输部印发《数字交通发展规划纲要》等。软件与信息技术服务厂商凭借对新兴技术的把握、理解及服务经验，围绕新一代信息技术在具体场景应用进行研发和实施，能够促进数字经济和实体经济深度融合，提升产业链、供应链现代化水平，推动传统产业高端化、智能化、绿色化，以及服务型制造发展，加快企业数字化转型进程。

#### 5、软件技术服务外包价值逐渐从成本控制转向价值创造

随着数字经济的发展，特别是云计算、大数据、物联网、人工智能等新一代信息技术日益普及，使得企业效率得到了明显提升。与此同时，伴随着劳动力成本的不断上升，单纯依靠劳动密集优势的低成本模式难以为继。软件技术服务外包企业加快向技术密集型转变，利用云计算、人工智能等新的技术平台，升级原有服务内容，提升服务能力，为客户创造更多价值。技术与服务的升级加速为软件技术服务外包赋能，服务者与被服务者合作的初衷将不再仅为控制成本，而是为了共同创造新的价值。

## 二、报告期内公司从事的主要业务

### 1、主营业务概况

公司是一家致力于为客户提供专业的信息技术外包（ITO）服务的提供商。公司基于对信息技术的研究与开发，结合客户的业务场景，为客户在信息化和数字化进程中的不同需求提供软件技术外包服务。

经过多年的研发技术积累、行业经验沉淀、组织管理优化和业务市场开拓，结合强有力的客户管理能力，公司已经与金融、互联网、软件、通信、房地产、航空物流、制造业、批发零售等多个行业的客户形成长期而稳定的合作关系。

### 2、主要产品和服务

公司主要为客户提供软件技术外包服务。软件技术外包服务是指企业为了专注核心竞争力业务、提高效率和控制IT相关成本，将与软件相关的信息技术系统或产品的全部或部分工作，发包给专业软件技术外包服务企业去执行和完成的活动。

公司基于对客户业务场景的理解，依托知识库、专家资源池、产品与解决方案、技术等方面的积累，以信息技术专业人才为载体，为客户在信息化和数字化建设的进程中，专业化地提供从需求分析到方案设计、产品开发、测试和运维支撑等全方位的软件技术外包服务，对客户业务形成专业、高效、灵活的支撑，

使客户聚焦自身的核心业务。

公司为客户的信息技术系统和产品提供全生命周期服务，涉及分析与设计服务、开发与编程服务、测试与集成服务、实施与运维服务等，具体情况如下：

业务类型	主要业务内容	对客户意义
分析与设计服务	方案设计、产品设计、交互设计、网站设计、用户界面设计服务等	1、业务聚焦：借助服务外包提高组织弹性与灵活性，聚焦核心业务，确保竞争优势；
开发与编程服务	JAVA开发、C++开发、互联网前端开发、大数据开发、人工智能应用服务等	2、技术提升：改善技术服务，促进信息技术在企业的运用及发展；
测试与集成服务	系统测试、功能测试、性能测试、自动化测试服务、用户体验测试等	3、企业战略：提高服务响应速度和效率，降低IT系统维护和企业管理风险；
实施与运维服务	运行维护、网络管理、信息安全、技术支持、数据支持服务等	4、人力资源：减少成本压力、增加人员配置的灵活性； 5、财务管理：重构信息系统预算，增强成本控制。

### 3、公司的主要经营模式

公司通过对软件技术外包服务业务进行全生命周期管理，以有效满足客户服务的需求。公司拥有完整的经营架构，以营销与交付管理平台、解决方案与研发平台、综合管理平台为核心支撑平台，向客户提供服务。公司通过各平台间的协同，形成了一套稳定有效的经营模式，通过能力四要素对员工赋能，以人为载体对客户进行服务交付，向客户提供高质量的软件技术外包服务实现公司的盈利。

#### 公司的运营模式

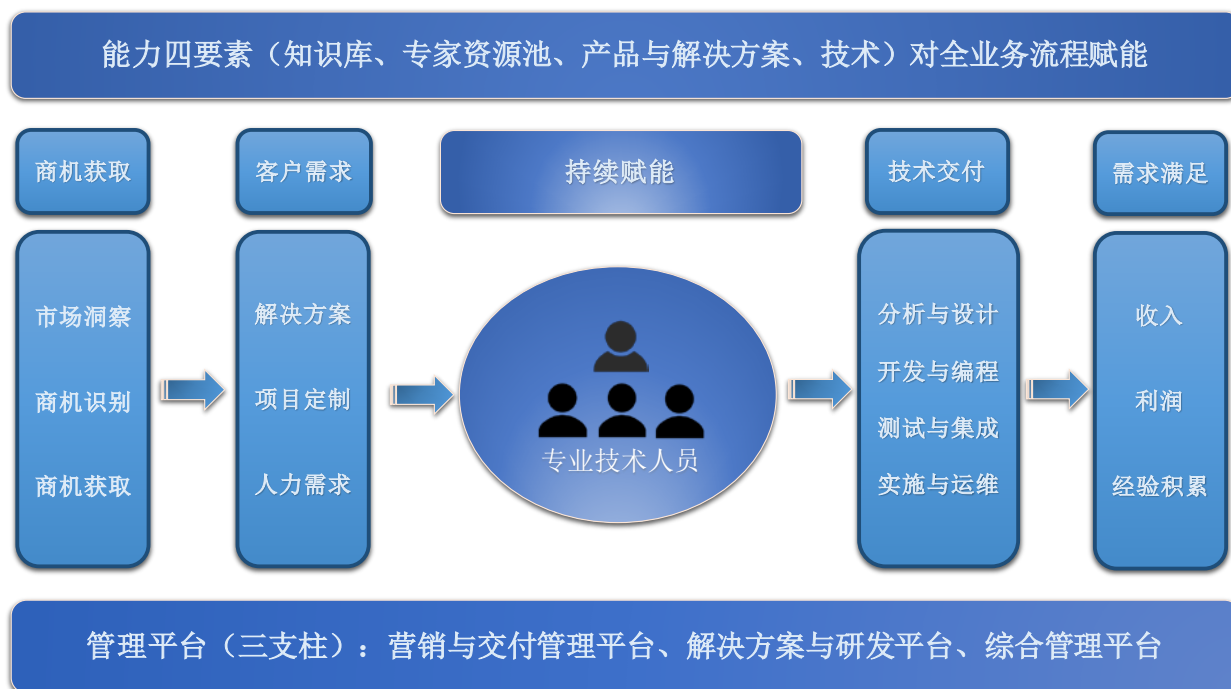

#### （1）盈利模式

公司主要通过提供软件技术外包服务实现盈利，具体情况如下：

产品或服务	概述	收入类型
软件技术外包服务	(1) 根据客户的需求，公司安排技术实施开发人员在客户指定的环节中提供技术服务，并收取技术服务费的服务模式； (2) 由客户方主导管理项目进度、人员安排、质量控制等相关工作； (3) 一般为客户提供长期服务，公司按月/天/时根据技术实施开发人员的人月/天/时单价和工作量收取服务费； (4) 既可以在公司场地完成，也可以在客户场地完成。	服务费

(2) 管理及服务模式

公司的管理架构采用“矩阵化”的扁平管理模式，组织架构包括业务单元平台、营销与交付管理平台、解决方案与研发平台、综合管理平台等四个平台中心。

公司矩阵化管理简图

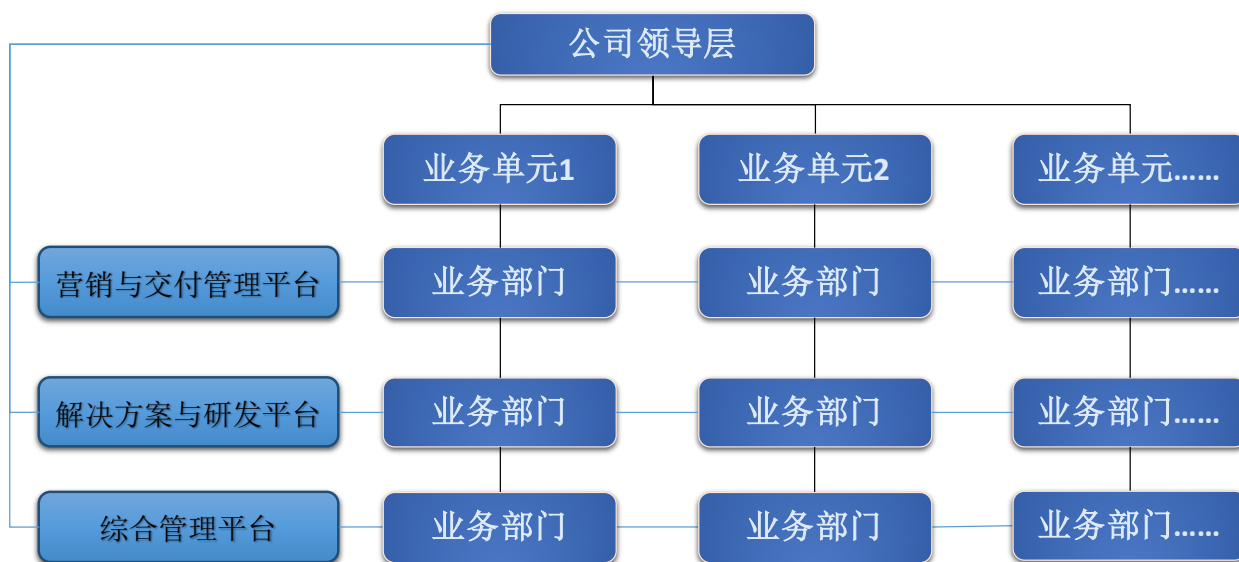

公司各平台有机结合、协同作战，形成了包含销售、产品/服务解决方案、交付在内的“铁三角”服务架构。基于能力四要素（指知识库、专家资源池、产品与解决方案、技术，下同），公司通过“铁三角”服务架构，在客户开发与服务过程中，充分理解需求，为客户提供满意的服务，进而增加客户黏性，提高品牌影响力，为推动公司的业务快速发展奠定了组织基础。

“铁三角”组织支撑全流程运作如下：

公司铁三角服务架构图

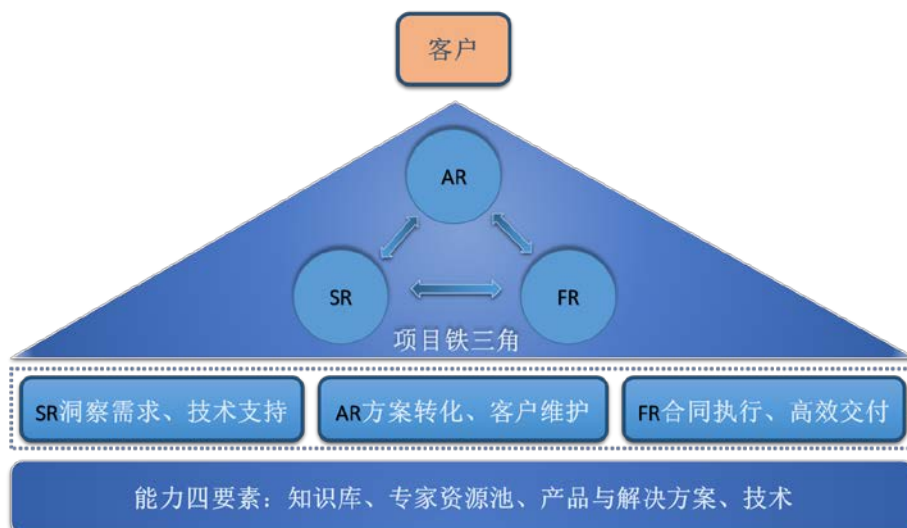

[注]:

AR为Account Representative，客户代表责任人，其主要职责是确保客户的满意度，与客户建立起良好的合作关系，在整个架构中负责将产品/服务解决方案传导至客户并转化为可执行的合同；

SR为Solution Representative，产品代表，或解决方案负责人，解决方案责任人结合业务场景及技术特点，洞察客户需求，形成一整套能够获得客户认可的方案。

FR为Full fill Representative，交付代表，定位为“履行责任人”，职责是保障合同成功履行，即客户对合同履行满意度。

铁三角的三个顶点分别是负责客户关系的AR，技术支持及方案提供的SR以及具体实施的FR。“铁三角”既体现在公司管理层面也具体至各业务单元。公司的铁三角的有效运行，为业务的快速发展奠定了组织基础。

### (3) 市场开发及销售模式

公司采用直接销售模式，相关人员依据线索管理、立项、方案转化、投标/谈判、合同签订五大关键模块进行销售业务的标准化拓展，公司销售模式流程如下：

市场开发及销售模式流程图



#### （4）服务交付管理模式

公司的服务交付模式按照是否是客户现场提供服务分为非现场交付模式和现场交付模式，非现场交付模式是指公司的员工仅在公司办公场地工作，不在客户现场提供服务；现场交付模式是指公司的员工在客户办公场地工作。

公司的软件技术外包服务主要为现场交付模式。公司交付部门“快、准”地组织满足客户需求的人员向其提供服务，对在客户现场的公司人员实施考核与管理、培训与能力提升，以稳定的服务质量满足客户的需求。

#### （5）采购模式

公司的采购主要是技术支持及人力资源服务、房屋和设备租赁、固定资产采购、鉴证咨询费、水电物业及办公用品等。其中，技术支持及人力资源服务是指公司在内部资源有限的情况下，通过其他专业渠道快速获取技术支持和优质人力资源及服务的一种方式。房屋和设备租赁支出主要是办公场所和办公设备的经营租赁，公司对办公场所的需求均为通用型办公用房，公司对办公设备的需求主要为常用电子办公设备。

日常采购中，公司以直接采购为主。公司采购是由需求部门提出，根据授权由各分管领导审批后，交由相应部门进行采购。

#### （6）研发模式

公司作为高新技术企业，在业务发展过程中逐步形成了技术研发和业务场景研究的双轮驱动模式，构建了研发中心和产品与解决方案中心的“双能力中心”平台，搭建了先行技术研究、共性技术研究、应用技术研究、交付技术研究的四级研发体系，在云计算、人工智能、大数据、物联网、移动互联网等技术领域持续创新积累，形成了智慧金融、智慧物流、智能大数据、企业数字化、智能电商等一系列技术解决方案，并通过了软件能力成熟度模型集成CMMI 5级、ISO9001质量管理体系、ISO27001信息安全管理体系、ISO/IEC20000-1的服务管理体系和ISO20000信息技术服务管理体系等认证，以及取得了300余项软件著作权及十余项软件产品证书。

### 三、核心竞争力分析

#### 1、优质的客户群体优势

经过多年发展，公司已经与金融、互联网、软件、通信、房地产、航空物流、制造业、批发零售等多个行业中的优质客户建立稳定的合作关系，陆续进入国内外知名企业的合格供应商名录，并通过高效的业务能力及客户管理能力增强客户粘性，与客户展开长期稳定的合作。

#### 2、敏捷的交付能力优势

在管理成本、人才储备等方面具有明显的规模优势。公司在北京、上海、广州、杭州、南京、成都、

武汉等国内主要城市设有分公司或办事处，业务范围覆盖全国大部分地区，具备全时快速响应、多区域同步交付的能力。通过跨区域、多网点布局，使得公司业务在覆盖全国大部分地区的同时，仍能保持敏捷的交付能力，为客户提供更高效、更低风险、更优品质的信息技术服务。

### 3、高效的管理模式优势

公司的管理架构采用“矩阵化”的扁平管理模式，组织架构包括业务单元平台、营销与交付管理平台、解决方案与研发平台、综合管理平台等四个平台中心。公司各平台有机结合、协同作战，形成了包含销售、产品/解决方案、交付在内的“铁三角”服务架构。“铁三角”既体现在公司管理层面也具体至各业务单元，为快速响应客户、解决客户业务痛点、满足客户需求奠定了组织基础。

### 4、特有的能力四要素优势

在多年的业务探索中，形成公司特有的以“知识库、专家资源池、产品与解决方案、技术”为代表的的能力四要素，能力四要素相互促进，为深度服务客户提供能力基础，从而也带来业务的快速发展。公司持续加大力度引入行业专家，持续积累项目经验沉淀知识库，并根据这些一体化、专业化的项目总结经验，加大行业解决方案的投入与应用研究，高效制定符合客户信息预期的解决方案，提升综合服务质量及交付能力。

### 5、精细化运营平台优势

公司开发并运用信息化平台“FarHOMS系统、FarRMS系统”对招聘和交付工作实施流程化管理，形成自身独特的“快、准”的招聘和交付能力优势，完成了技术实施人员“入、离、调、转”的人员管高效理及“成本、进度、质量”的项目管理有效运转，实现了业务与财务的一体化，减少人为干预，财务核算更精准有效。

### 6、核心资质优势及人才优势

作为国家高新技术企业，公司已拥有一系列核心资质。公司通过了软件能力成熟度模型集成CMMI5级认证、TMMi3级测试成熟度模型集成认证、ISO9001质量管理体系认证、ISO27001信息安全管理体认证、ISO/IEC 20000-1的服务管理体系认证和ISO20000信息技术服务管理体系认证等。企业核心管理团队从业多年，具有丰富的行业经验，对于行业发展以及客户需求有较为深刻的理解，能够适时把握行业拓展机会。公司不断吸引和稳定优秀人才，通过股权激励、培训赋能、福利政策等多种措施稳定人才、吸引人才，截至本报告披露之日，公司已推出2021年限制性股票激励计划，并于近期通过回购公司股票的方式延续激励手段，使优秀人才共享公司发展红利。

## 四、主营业务分析

### 1、概述

公司基于对客户业务场景的理解，为客户的信息技术系统和产品提供全生命周期服务，通过创新技术帮助客户快速实现业务目标。公司秉承以客户为中心的服务理念，专注于数字化技术服务，致力为客户提供先进的数字化平台、技术和解决方案，以数字化技术为依托，以咨询为驱动，以技术和方案为牵引，以交付为手段，全力为客户打造综合一体化的数字化赋能服务，助力金融、互联网、软件、通信、智能制造和公共服务等行业客户的产品与技术创新和业务变革，助力企业数字化转型。

#### 一、经营业绩持续稳定增长

报告期内，公司实现营业收入30.88亿元，同比增长58.55%，归属于上市公司股东的净利润1.35亿元，同比增长11.28%，归属于上市公司股东的扣除非经常性损益的净利润为1.14亿元，同比增长1.98%。业务规模的快速增长，主要得益于以下方面：

#### 1、信息化与数字化趋势下，数字化转型企业软件技术服务外包需求激增

在数字化时代，各个行业均在积极利用移动互联、物联网、大数据、云计算、人工智能、区块链等新兴技术进行数字化转型，对IT系统相关需求的不断增加，软件技术服务外包市场的规模也在持续增长。软件技术服务外包行业是软件和信息技术服务业的重要组成部分，近年来新一代信息技术在金融、互联网、软件、通信、房地产、航空物流、制造业、批发零售等多个行业领域的广泛运用，为行业发展提供了强大动力。一方面，在信息化和数字化转型驱动下，各行业企业不断增加对IT投入，从而带动了软件技术服务外包市场的增长；另一方面，面对软件技术的快速发展和持续深入，一些企业并不擅长IT相关管理，难以系统性地组织软件开发相关人才，采用软件技术服务外包能够提高系统开发和管理、运营和维护效率，实现企业快速转型升级，增强其核心竞争力，且成本可控。因此，在新技术、新应用和新模式以及外包服务供应链全球化不断深入的推动下，全球软件技术服务外包行业持续增长。

#### 2、良好的政策环境为公司的快速发展提供了有力支撑

根据国家工业和信息化部发布的《“十四五”软件和信息技术服务业发展规划》《“十四五”信息通信行业发展规划》，“十四五”时期是我国开启全面建设社会主义现代化国家新征程的第一个五年，全球新一轮科技革命和产业变革深入发展，软件和信息技术服务业迎来新的发展机遇，提出到2025年，主营业务收入达百亿级企业过百家，千亿级企业超过15家。信息通信行业整体规模进一步壮大，发展质量显著提升，基本建成集成互联、智能绿色、安全可靠的新型数字基础设施，创新能力大幅增强，新兴业态蓬勃发展，赋能经济社会数字化转型的能力全面提升，成为建设网络强国、数字中国的坚强柱石。央行《金融科技发展规划（2022—2025年）》指出，要坚持“数字驱动、智慧为民、绿色低碳、公平普惠”的发展原则，以

加强金融数据要素应用为基础，以深化金融供给侧结构性改革为目标，以加快金融机构数字化转型、强化金融科技审慎监管为主线，将数字元素注入金融服务全流程，将数字思维贯穿业务运营全链条，注重金融创新的科技驱动和数据赋能，推动我国金融科技从“立柱架梁”全面迈入“积厚成势”新阶段，力争到2025年实现整体水平与核心竞争力跨越式提升。

### 3、聚焦主营业务，着眼长期目标

报告期内，公司立足于现有的软件技术服务外包业务，在良好外部环境的加持下，以扩大市场占有率为首要目标，在行业、区域、客户三位一体做大业务规模，同时加大投入人才组织能力建设和技术研发能力构建，以支撑业务的快速增长，即通过规模化的快速成长拉动内部能力建设，通过规模化快速增长来创造更多战场和更多平台机会，为人才“筑巢引凤”，谋求更大发展。公司已初步形成以咨询为驱动，以技术和方案为牵引，以稳定敏捷的交付管理为落地手段的服务模式，全面覆盖客户从战略咨询，到业务规划，到IT落地实施的全流程业务，全力赋能各行业的数字化转型。此为公司现阶段主要运营模式，在该模式下，会牺牲部分短期收益，但可以快速抢占市场份额，不断积累新的优质客户、人才，谋求更强的厚积薄发。

各信息系统平台持续更迭升级，业务管理流程化进一步体现，随着交付中心在全国范围内的持续建设和以客户为中心的“铁三角”服务模式有效运作，公司为客户提供的软件技术服务将更加灵活高效。公司继续深化LTC流程管控，积极导入IPD-S流程，加强数字化运营平台整合，强化销售行为管理和客户价值链资产数字化。通过不断提高精细化运营水平，规范内部运作，保障运营效率持续提升。

同时公司重视人才与技术积累，一如既往的持续加大在知识库、专家资源池、技术研发方面的投入，做大做强解决方案业务，不断提升自身行业经验、管理水平、技术创新等能力。面向未来，公司坚持做长期主义者。乘势各行业数字化、智能化转型的契机，持续快速做大技术服务外包业务，做强产品及解决方案业务，为客户与股东持续创造价值。

## 二、业务拓展不断深化

报告期内，公司通过开拓新客户、深耕老客户持续占领市场份额，突破了多家行业龙头客户，与800余家优质客户保持稳定的合作关系，业务范围覆盖软件技术服务、咨询服务和产品与定制服务等。

地域扩张方面，公司以一线城市为基础向二线城市延伸，加速地域扩张，在北京、上海、广州、杭州、成都、西安、武汉、长沙等多个城市设有分支机构，逐步完善全国范围行业客户布局，公司成长质量得到进一步提高。

## 三、研发与技术积累

报告期内公司持续加大研发投入。公司作为高新技术企业，在业务发展过程中逐步形成了技术研发和业务场景研究的双轮驱动模式，构建了研发中心和产品与解决方案中心的“双能力中心”平台，搭建了先行技术研究、共性技术研究、应用技术研究、交付技术研究的四级研发体系，在云计算、人工智能、大数据、



物联网、移动互联网等技术领域持续创新积累，形成了智慧金融、智慧物流、AI-DaaS智能大数据、企业数字化、智能电商等一系列技术解决方案，并通过了软件能力成熟度模型集成CMMI 5级、ISO9001质量管理体系、ISO27001信息安全管理体、ISO/IEC20000-1的服务管理体系和ISO20000信息技术服务管理体系等认证，以及取得了300余项软件著作权及十余项软件产品证书。

在夯实基础软件工程技术体系的同时，法本信息持续在实时大数据处理(FarData)、人工智能(FarAI)、流程自动化和信息安全等技术领域加大投入，打造数字化产品与技术创新、高效能数字化运营和业务数字化变革的全栈一体化服务体系，为行业的数字化转型升级全面赋能，为实现数字中国的国家战略贡献自己的力量，实现企业价值的跨越式发展。

#### 四、产品与解决方案业务

报告期内公司基于软件技术服务外包在人才、业务场景、客户资源等方面的积累，加大产品与解决方案业务领域的投入，并取得了一定的成效。

在夯实基础软件工程技术体系的同时，公司不断向数字化平台、技术和解决方案领域深度拓展，持续在大数据处理(FarData)、人工智能(FarAI)、流程自动化和信息安全等技术领域加大投入，为行业的数字化转型升级全面赋能，实现企业价值的跨越式发展。

在大数据业务方面，公司主要聚焦金融、智能制造、高科技等行业，逐步建成从数据治理/实时数仓到数据中台/管理驾驶舱/监管报送，到全面风险控制/供应链金融/产业金融，再到智慧精准营销、数据运营等全栈式的数据服务能力，为各行业数字化升级提供强劲助力。当下公司已与多家股份制银行、城商行、农商行、保险公司、证券公司、大型制造业、大型科技企业、独角兽企业保持良好的合作关系，公司已经具备多行业数字化转型端到端解决方案能力，“法本信息银行大数据中台系统V1.0”荣获中国软件行业协会颁发的“2021年度优秀软件产品”奖项。

在产品及解决方案的垂直领域上，公司也积极构建在行业及技术维度的专业化能力，特别在云服务及智慧汽车方向上，公司持续战略投入，积极探索。

在云业务方面，公司成立云业务产品线，积极参与云赛道竞争，打造自身多场景云智能服务能力，在云咨询、云管理、云服务、云相关产品及解决方案业务等方面持续探索，在上云、用云和管云上构建核心能力，并在金融、通信、互联网等多行业实现产品及解决方案云化，同时拓展多个新兴领域及应用场景，为客户提供多元化、一站式云服务，向高价值领域快速发展与延伸。公司利用存量客户优势，依托于现有客户中的云厂商积极构建公司自身的云服务能力。

在智慧汽车方面，公司成立汽车行业线，瞄准万亿级智能汽车赛道，依托现有汽车主机厂及车联网客户，快速在汽车智能座舱，自动驾驶，智能网联，创新营销和大数据建模等方面构建自身的产品及解决方案能力，并已和多家品牌厂商展开合作。未来，公司将加速行业资源整合，不断优化服务模式，创新推进

智慧汽车一站式服务，在人才引进、软件全生命周期开发、解决方案落地等持续为客户推进全价值链服务，在国家新能源战略大的时代背景下，与更多合作伙伴共同推进智慧汽车软件行业的新格局高质量发展。

## 五、组织与人才管理持续加强

报告期内，公司贯彻人才为本的管理理念，持续引入优秀的管理人才、技术人才等，研发、销售等主要管理人员拥有多年行业相关经验，能够对行业的发展趋势做出良好的专业判断，以更好的满足客户需求，提升客户服务质量。

此外，公司高度重视人才体系建设，通过线上线下灵活的培训方式持续为不同专业类别的人员赋能，除内部推选讲师外公司还聘请各类专家对公司技术及管理人员进行定期授课。构建具有市场竞争力的员工薪酬体系和激励政策，共同分享企业发展所带来的收益，促进员工价值观念的凝合。报告期内公司积极推进2021年度股权激励计划，并于近期通过回购公司股票的方式延续激励手段，努力保持核心团队的稳定及吸引更多的优秀人才，为达成公司的战略目标和可持续发展奠定基础。

## 六、品牌建设

报告期内，公司荣获中国电子信息行业联合会颁发的“2021年度软件和信息技术服务竞争力-百强企业”、中国SaaS应用大会组委会评选的“年度最佳SaaS服务商”、深圳市企业联合会及深圳市企业家协会联合评选的“2021深圳500强企业”、广东省电子政务协会颁发的“2021年广东省政务服务创新案例——智慧应急管理平台解决方案”、数字生态大会评选的“行业数字化服务商-银行十佳”、“第九届中国电子信息博览会创新奖”、“2021数字生态500强——行业数字化服务商银行十佳”等一系列奖项。

公司优秀的软件技术服务能力也获得了广大客户的认可，报告期内获评“平安智慧城市最佳合作伙伴”、“高德共享出行2021客户体验最佳稳定交付”等客户奖项。

## 2、收入与成本

### (1) 营业收入构成

营业收入整体情况

单位：元

	2021 年		2020 年		同比增减
	金额	占营业收入比重	金额	占营业收入比重	
营业收入合计	3,088,227,503.90	100%	1,947,737,519.73	100%	58.55%
分行业					
互联网	1,241,913,685.84	40.21%	624,656,771.32	32.07%	98.82%
金融	925,251,417.21	29.96%	620,861,085.94	31.88%	49.03%
通信	347,021,128.41	11.24%	278,183,217.63	14.28%	24.75%

软件	146,190,741.30	4.73%	144,820,186.01	7.44%	0.95%
制造业	118,723,669.89	3.84%	67,874,017.68	3.48%	74.92%
房地产	91,984,270.82	2.98%	57,268,060.95	2.94%	60.62%
航空、物流	58,566,648.63	1.90%	54,166,425.19	2.78%	8.12%
批发零售	45,613,827.32	1.48%	40,124,605.31	2.06%	13.68%
其他	112,962,114.48	3.66%	59,783,149.70	3.07%	88.95%
分产品					
分析与设计服务	230,851,503.93	7.48%	158,386,230.39	8.13%	45.75%
开发与编程服务	1,636,401,570.63	52.99%	1,106,606,015.32	56.81%	47.88%
测试与集成服务	606,514,087.88	19.64%	351,219,367.34	18.03%	72.69%
实施与运维服务	556,157,400.80	18.01%	292,189,734.66	15.00%	90.34%
其他	58,302,940.66	1.89%	39,336,172.02	2.02%	48.22%
分地区					
华南	1,406,239,416.63	45.54%	1,032,195,291.17	52.99%	36.24%
华东	955,377,517.33	30.94%	566,094,211.17	29.06%	68.77%
华北	558,326,252.81	18.08%	276,340,363.78	14.19%	102.04%
华中	46,507,593.13	1.51%	13,235,984.75	0.68%	251.37%
西南	38,659,119.80	1.25%	20,468,921.32	1.05%	88.87%
其他	83,117,604.20	2.69%	39,402,747.54	2.02%	110.94%
分销售模式					
自营	3,088,227,503.90	100.00%	1,947,737,519.73	100.00%	58.55%

注：公司应当结合行业特征和自身实际情况，分别按行业、产品及地区说明报告期内公司营业收入构成情况。

公司需遵守《深圳证券交易所上市公司自律监管指引第3号——行业信息披露》中的“软件与信息技术服务业”的披露要求

单位：元

	2021 年度				2020 年度			
	第一季度	第二季度	第三季度	第四季度	第一季度	第二季度	第三季度	第四季度
营业收入	641,381,879.00	743,292,134.23	818,672,551.77	884,880,938.90	357,254,439.55	439,916,777.31	523,850,027.14	626,716,275.73
归属于上市公司股东的净利润	21,019,082.94	36,042,763.86	40,150,551.07	38,464,084.65	20,203,474.16	27,567,887.66	35,403,477.84	38,365,365.71

说明经营季节性（或周期性）发生的原因及波动风险：不适用。

## (2) 占公司营业收入或营业利润 10%以上的行业、产品、地区、销售模式的情况

√适用 □不适用

公司需遵守《深圳证券交易所上市公司自律监管指引第 3 号——行业信息披露》中的“软件与信息技术服务业”的披露要求

单位：元

	营业收入	营业成本	毛利率	营业收入比上年 同期增减	营业成本比上年 同期增减	毛利率比上年同 期增减
分客户所处行业						
互联网	1,241,913,685.84	896,475,985.05	27.81%	98.82%	107.32%	-2.96%
金融	925,251,417.21	674,478,169.43	27.10%	49.03%	52.29%	-1.56%
通信	347,021,128.41	272,040,334.58	21.61%	24.75%	27.32%	-1.58%
分产品						
开发与编程服务	1,636,401,570.63	1,212,632,579.38	25.90%	47.88%	53.54%	-2.73%
测试与集成服务	606,514,087.88	453,383,633.35	25.25%	72.69%	79.42%	-2.80%
实施与运维服务	556,157,400.80	401,017,912.35	27.89%	90.34%	93.01%	-1.00%
分地区						
华南	1,406,239,416.63	1,028,344,708.99	26.87%	36.24%	39.71%	-1.82%
华东	955,377,517.33	696,195,747.37	27.13%	68.77%	71.62%	-1.21%
华北	558,326,252.81	429,005,984.63	23.16%	102.04%	110.48%	-3.08%

公司主营业务数据统计口径在报告期发生调整的情况下，公司最近 1 年按报告期末口径调整后的主营业务数据

□适用 √ 不适用

## (3) 公司实物销售收入是否大于劳务收入

□是 √ 否

## (4) 公司已签订的重大销售合同、重大采购合同截至本报告期的履行情况

□适用 √ 不适用

## (5) 营业成本构成

行业和产品分类

单位：元

行业分类	项目	2021 年		2020 年		同比增减
		金额	占营业成本比重	金额	占营业成本比重	
互联网	人工成本及相关费用	896,475,985.05	39.44%	432,420,678.16	31.02%	107.32%
金融	人工成本及相关费用	674,478,169.43	29.67%	442,881,837.46	31.77%	52.29%
通信	人工成本及相关费用	272,040,334.58	11.97%	213,673,188.02	15.33%	27.32%
软件	人工成本及相关费用	111,205,500.42	4.89%	103,272,789.47	7.41%	7.68%
制造业	人工成本及相关费用	90,762,607.21	3.99%	47,710,509.44	3.42%	90.24%
房地产	人工成本及相关费用	68,338,171.84	3.01%	42,721,334.08	3.06%	59.96%
航空、物流	人工成本及相关费用	42,359,677.46	1.86%	38,127,214.58	2.74%	11.10%
批发零售	人工成本及相关费用	31,415,551.80	1.38%	28,071,711.53	2.01%	11.91%
其他	人工成本及相关费用	86,038,430.89	3.79%	45,125,520.05	3.24%	90.66%

单位：元

产品分类	项目	2021 年		2020 年		同比增减
		金额	占营业成本比重	金额	占营业成本比重	
分析与设计服务	人工成本及相关费用	172,834,111.59	7.60%	115,172,185.87	8.26%	50.07%
开发与编程服务	人工成本及相关费用	1,212,632,579.38	53.35%	789,780,819.60	56.66%	53.54%
测试与集成服务	人工成本及相关费用	453,383,633.35	19.95%	252,699,553.77	18.13%	79.42%
实施与运维服务	人工成本及相关费用	401,017,912.35	17.64%	207,766,090.40	14.90%	93.01%
其他	人工成本及相关费用	33,246,192.01	1.46%	28,586,133.15	2.05%	16.30%

## 主营业务成本构成

单位：元

成本构成	本报告期		上年同期		同比增减
	金额	占营业成本比重	金额	占营业成本比重	
人工成本	2,183,372,235.90	96.05%	1,345,538,554.43	96.52%	-0.47%
相关费用	89,742,192.78	3.95%	48,051,181.51	3.45%	0.50%

## (6) 报告期内合并范围是否发生变动

√ 是 □ 否

其他原因的合并范围变动

公司名称	股权取得方式	股权取得时点	注册资本（元）	出资比例
上海法本信息	设立	2021/6/29	11,000,000.00	100.00%
法本通信 [注]	购买	2021/4/21	10,000,000.00	100.00%

[注] 公司购买深圳市欢欢充科技有限公司(公司名称已变更为法本通信)时, 深圳市欢欢充科技有限公司尚未开展实质经营业务活动, 其账面净资产为0元, 不具备《企业会计准则解释第13号》所规定的应当至少同时具有一项投入和一项实质性加工处理过程, 因而不构成企业合并会计准则所指的一项“业务”, 因此公司收购深圳市欢欢充科技有限公司不按照合并准则进行处理, 公司将收购的支付的130,000.00元计入管理费用。

#### (7) 公司报告期内业务、产品或服务发生重大变化或调整有关情况

适用  不适用

#### (8) 主要销售客户和主要供应商情况

公司主要销售客户情况

前五名客户合计销售金额(元)	1,158,627,389.11
前五名客户合计销售金额占年度销售总额比例	37.52%
前五名客户销售额中关联方销售额占年度销售总额比例	0.00%

公司前 5 大客户资料

序号	客户名称	销售额(元)	占年度销售总额比例
1	第一名	311,779,370.75	10.10%
2	第二名	309,912,581.82	10.04%
3	第三名	292,311,864.98	9.47%
4	第四名	122,703,893.09	3.97%
5	第五名	121,919,678.47	3.95%
合计	--	1,158,627,389.11	37.52%

主要客户其他情况说明

适用  不适用

公司主要供应商情况

前五名供应商合计采购金额(元)	52,342,772.52
前五名供应商合计采购金额占年度采购总额比例	28.94%
前五名供应商采购额中关联方采购额占年度采购总额比例	0.00%

公司前 5 名供应商资料

序号	供应商名称	采购额(元)	占年度采购总额比例
1	第一名	15,279,083.12	8.45%
2	第二名	11,988,254.47	6.63%

3	第三名	11,446,606.42	6.33%
4	第四名	7,925,998.32	4.38%
5	第五名	5,702,830.19	3.15%
合计	--	52,342,772.52	28.94%

主要供应商其他情况说明

适用  不适用

### 3、费用

单位：元

	2021 年	2020 年	同比增减	重大变动说明
销售费用	83,774,947.38	68,172,151.32	22.89%	主要系公司业务量增加，销售人员人工成本增加，且在大力开拓新地区市场，差旅费和招待费增加所致
管理费用	374,444,972.07	220,955,635.27	69.47%	主要系加大人才引进，以及精细化管理所致
财务费用	575,234.38	3,063,458.50	-81.22%	主要系收到存款利息增加所致
研发费用	186,166,576.43	113,734,884.24	63.68%	主要系加大在信息系统、微服务治理等项目的投入所致

### 4、研发投入

适用  不适用

主要研发项目名称	项目目的	项目进展	拟达到的目标	预计对公司未来发展的影响
法本信息企业 DevOps 平台	在 Kubernetes 容器云平台之上构建的以应用开发和运维为中心的企业级 DevOps 平台，提供简单易用的操作界面以及向导式操作方式，极大减轻开发、测试、运维的日常工作的复杂度。	2021 年 3 月已完成	构建企业级 DevOps 平台，项目完成的内容包括：多租户管理、工作负载管理、微服务治理、DevOps 工程、应用管理、基础设施管理、镜像管理、应用配置密钥管理、系统监控告警等。	增强核心技术能力，提升竞争力，为公司的 DevOps 解决方案提供支撑。
法本信息微服务治理与开发平台	建立以 SpringCloud+AliCloud 为中心的，包括注册中心、配置中心、接口网关、链路跟踪、日志收集及基础 RBAC 权限为一体，能够便于扩展、并推广于各个行业中的通用基础组件。	2021 年 12 月已完成	构建基于微服务技术的治理与开发平台，项目完成的内容包括：（1）构建技术中台，提升软件生产效率；展现技术能力，给用户提供创新方案；（2）实现各系统的重复模块：登录&注册、权限管理、分析报表等功能。	增强核心技术能力，提升竞争力，为基于微服务技术的完善的治理与开发解决方案提供支撑。
法本信息	法本信息 workflow 系统是一个可快速开发的业务	2021 年	构建完善的业务流程管理平	增强核心技术

工作流系统	流程管理平台，是一套达成企业各种业务环节整合的全面管理系统。Farben BPM 系统实现前后端分离，基于本系统，管理人员与业务人员可快速进行组织架构管理、表单设计、流程梳理、流程设计、流程管理等管理及业务操作。配合本系统已有的多种表单控件、流程任务、流程网关、流程配置等可满足多种简单或复杂的业务场景，还可基于本系统进行个性化配置和开发实现个性化业务需求。	12月已完成	台，项目完成的内容包括：表单设计、元件管理、报表管理、模板管理、门户设计、流程定义、实例管理、任务代理、附件管理等	能力，提升竞争力，为基于工作流技术的完善解决方案提供支撑。
法本信息在线培训学习平台 V2.0	有效落实适岗培训项目有关部署，解决培训人数受场地限制的问题，建立多种培训模式，构建企业知识库。培训平台 V2.0 在培训平台 V1.0 的基础上对培训平台进行升级，完善功能，提升性能，满足企业对在线培训的需求。	2021 年 12 月已完成	本次系统升级进行性能优化和功能完善，继续完善的主要内容如下：（1）学习计划管理；（2）统计分析；（3）系统管理。	完善已有解决方案，提升核心竞争力，筑牢业务壁垒。
法本信息云之家系统 V2.0（Homs3.0 更名）	建立覆盖外包管理全流程的信息化系统，打破传统外包管理的部门、项目壁垒，固化外包人员面试、考评、考勤及外包供应商绩效评估流程，坚持效益与风险防控并举，建立外包闭环风险管控管理机制。法本云之家系统 V2.0 在 V1.0 的基础上进行功能完善和性能优化。	2021 年 12 月已完成	本次系统升级进行性能优化和功能完善，继续完善的内容包括招聘、面试、入池、加班、请假、绩效考核、工时结算、日报、调级、出池等功能模块。	完善已有解决方案，提升核心竞争力，筑牢业务壁垒。
法本信息大数据平台	法本信息大数据平台以工作流式的图形化拖拽开发体验，满足从数据交换、脱敏清洗、分析挖掘、质量检测、可视化展现、定时调度到数据输出应用等数据应用开发全流程场景需求。	2021 年 12 月已完成	构建完善的大数据平台，项目完成的内容包括：大数据存储和计算引擎、数据采集、数据建模、数据应用开发平台、数据治理（元数据管理，数据血缘，数据质量管理）、数据服务和数据可视化。	增强核心技术能力，提升竞争力，打造大数据技术解决方案在银行与政务等领域的企业品牌形象。
法本信息 CRM 系统	法本信息 CRM 系统能帮助客户提供全方位的管理视角，赋予企业完善的客户交流能力，最大化客户的收益率；从市场营销层面，能整合获取潜在客户，管理市场活动，和评估市场活动后效果；从销售层面，将所有销售环节有机结合起，管理商机、客户以及销售渠道；能缩短销售周期，提高销售成功率；从客户服务层面，可实现标准化服务流程，增强服务能力；从客户反馈中挖掘潜在机会，让其为企业贡献更多价值。	完成了需求和设计工作，已经进入开发阶段，项目预计 2022 年 6 月完成。	构建完善的 CRM 系统，项目完成的内容包括：（1）实现系统基础管理和系统集成；（2）实现主数据管理：组织架构、产品与服务信息、客户信息；（3）实现销售管理功能；（4）实现报表：客户分析、销售业绩分析；（5）实现营销数字化试运行。	增强核心技术能力，提升竞争力，树立公司在 CRM 解决方案领域的行业影响力。

注：公司应当说明本年度所进行主要研发项目的目的、项目进展和拟达到的目标，并预计对公司未来发展的影响。

公司研发人员情况



	2021 年	2020 年	变动比例
研发人员数量（人）	870	543	60.22%
研发人员数量占比	4.81%	4.07%	0.74%
研发人员学历			
本科	580	339	71.09%
硕士	21	8	162.50%
研发人员年龄构成			
30 岁以下	568	301	88.70%
30~40 岁	275	221	24.43%

近三年公司研发投入金额及占营业收入的比例

	2021 年	2020 年	2019 年
研发投入金额（元）	186,166,576.43	113,734,884.24	67,811,264.69
研发投入占营业收入比例	6.03%	5.84%	5.19%
研发支出资本化的金额（元）	0.00	0.00	0.00
资本化研发支出占研发投入的比例	0.00%	0.00%	0.00%
资本化研发支出占当期净利润的比重	0.00%	0.00%	0.00%

公司研发人员构成发生重大变化的原因及影响

适用  不适用

研发投入总额占营业收入的比重较上年发生显著变化的原因

适用  不适用

研发投入资本化率大幅变动的原因及其合理性说明

适用  不适用

## 5、现金流

单位：元

项目	2021 年	2020 年	同比增减
经营活动现金流入小计	2,908,125,470.16	1,886,535,376.96	54.15%
经营活动现金流出小计	2,971,867,461.83	1,819,844,158.40	63.30%
经营活动产生的现金流量净额	-63,741,991.67	66,691,218.56	-195.58%
投资活动现金流入小计	1,474,739,065.74	706,032,828.73	108.88%

投资活动现金流出小计	1,730,429,426.75	659,847,872.20	162.25%
投资活动产生的现金流量净额	-255,690,361.01	46,184,956.53	-653.62%
筹资活动现金流入小计	126,247,628.05	743,765,758.49	-83.03%
筹资活动现金流出小计	181,034,919.20	132,293,064.87	36.84%
筹资活动产生的现金流量净额	-54,787,291.15	611,472,693.62	-108.96%
现金及现金等价物净增加额	-374,306,716.41	724,249,354.98	-151.68%

相关数据同比发生重大变动的主要影响因素说明

√ 适用 □ 不适用

(1) 经营活动现金流入较上年同期增加54.15%，主要系报告期内随着业务发展，销售回款相应增加及政府补助增加所致；

(2) 经营活动现金流出较上年同期增加63.30%，主要系报告期内随着业务发展，购买商品及劳务、支付职工薪酬以及各项税费均大幅增加所致；

(3) 经营活动产生的现金流量净额较上年同期增加-195.58%，主要系报告期随着业务发展，经营支付的现金增长较快所致；

(4) 投资活动现金流入较上年同期增加108.88%，主要系报告期内赎回理财产品、获得理财收益所致；

(5) 投资活动现金流出较上年同期增加162.25%，主要系报告期内公司购买固定资产及购买理财产品增加所致；

(6) 投资活动产生的现金流量净额较上年同期增加-653.62%，主要系报告期内购买固定资产及购买理财产品增加所致；

(7) 筹资活动现金流入较上年同期增加-83.03%，主要系上年首次公开发行股票收到募集资金所致；

(8) 筹资活动产生的现金流量净额较上年同期增加-108.96%，主要系上年首次公开发行股票收到募集资金所致；

(9) 现金及现金等价物净增加额较上年同期增加-151.68%，主要系报告期内购买理财产品、支付使用权资产租金、发放职工薪酬所致。

报告期内公司经营活动产生的现金净流量与本年度净利润存在重大差异的原因说明

√ 适用 □ 不适用

报告期内，经营活动产生的现金流量净额与净利润的差额主要系应收账款增加所致。公司业务处于快速发展阶段，随着销售规模的快速增长，公司的应收账款也相应增长，但由于公司客户收款存在一定账期，而公司的负债主要集中在应付职工薪酬和应交税费等付款周期较短的项目，从而影响经营活动产

生的现金流量净额。

## 五、非主营业务情况

√ 适用 □ 不适用

单位：元

	金额	占利润总额比例	形成原因说明	是否具有可持续性
投资收益	8,015,272.27	5.90%	主要系公司报告期内购买结构性存款等理财产品产生的收益；	否
营业外收入	45,311.09	0.03%	主要系公司报告期内收到的合同违约金；	否
营业外支出	633,842.64	0.47%	主要系公司报告期内支付的场地提前退租违约金及捐赠支出；	否
其他收益	16,243,546.50	11.96%	主要系公司报告期内收到与日常经营活动相关的政府补助；	否
信用减值损失	-38,940,953.94	-28.67%	主要系公司报告期内计提的应收账款、其他应收款、应收票据等金融资产计提的坏账准备所致；	否
资产减值损失	-4,625.00	0.00%	主要系公司报告期内计提质保尾款减值损失；	否
资产处置收益	1,521,007.05	1.12%	主要系公司报告期内办公场地转让收益；	否

## 六、资产及负债状况分析

### 1、资产构成重大变动情况

单位：元

	2021 年末		2021 年初		比重增减	重大变动说明
	金额	占总资产比例	金额	占总资产比例		
货币资金	498,880,693.09	27.58%	870,578,935.00	54.95%	-27.37%	主要系报告期内购买理财及日常经营支出增加所致；
应收账款	916,689,128.99	50.67%	557,399,784.56	35.18%	15.49%	主要系业务快速增长，未结算应收账款相应增长所致；
合同资产	87,875.00	0.00%	0.00	0.00%	0.00%	-
存货	9,894,801.01	0.55%	4,687,406.74	0.30%	0.25%	主要系以技术成果交付的服务合同履行成本增加所致；
投资性房地产	0.00	0.00%	0.00	0.00%	0.00%	-
长期股权投资	0.00	0.00%	0.00	0.00%	0.00%	-
固定资产	32,988,141.28	1.82%	22,544,612.38	1.42%	0.40%	主要系报告期内为员工购置办公电脑所致；
在建工程	0.00	0.00%	0.00	0.00%	0.00%	-

使用权资产	57,998,536.32	3.21%	66,833,051.31	4.22%	-1.01%	主要系报告期内计提使用权资产折旧及转让个别办公场地所致；
短期借款	65,813,821.12	3.64%	64,600,718.06	4.08%	-0.44%	-
合同负债	8,218,749.64	0.45%	1,655,821.15	0.10%	0.35%	主要系以技术成果交付的服务业务收到的预付款增加所致；
长期借款	0.00	0.00%	0.00	0.00%	0.00%	-
租赁负债	31,127,856.25	1.72%	41,943,429.22	2.65%	-0.93%	主要系报告期内支付租赁费用及转让个别办公场地所致；
交易性金融资产	160,000,000.00	8.84%	0.00	0.00%	8.84%	主要系报告期内银行理财产品增加所致；
其他流动资产	51,623,299.59	2.85%	1,548,310.46	0.10%	2.75%	主要系报告期内购买保本固定型收益理财产品所致；
递延所得税资产	17,087,719.40	0.94%	7,098,612.39	0.45%	0.49%	主要系应收账款信用减值损失增加及子公司可抵扣亏损所致；
应付账款	15,493,242.10	0.86%	23,330,703.47	1.47%	-0.61%	主要系报告内采购尚未支付的服务类、办公资产类款项减少所致；
应付职工薪酬	328,455,899.01	18.16%	248,682,380.74	15.70%	2.46%	主要系报告期内随着业务规模的扩张，公司人力规模迅速扩张所致；
应交税费	62,836,841.15	3.47%	40,261,271.62	2.54%	0.93%	主要系报告期内随着业务规模的扩张，应付增值税、企业所得税以及个税增加所致；

境外资产占比较高

适用  不适用

## 2、以公允价值计量的资产和负债

适用  不适用

单位：元

项目	期初数	本期公允价值变动损益	计入权益的累计公允价值变动	本期计提的减值	本期购买金额	本期出售金额	其他变动	期末数
金融资产								
1.交易性金融资产（不含衍生金融资产）	0.00	0.00	0.00	0.00	1,672,000,000.00	1,462,000,000.00	0.00	160,000,000.00
2.衍生金融资产	0.00	0.00	0.00	0.00	0.00	0.00	0.00	0.00
3.其他债权投资	0.00	0.00	0.00	0.00	0.00	0.00	0.00	0.00
4.其他权益工具投	0.00	0.00	0.00	0.00	0.00	0.00	0.00	0.00

资								
金融资产小计	0.00	0.00	0.00	0.00	0.00	0.00	0.00	0.00
投资性房地产	0.00	0.00	0.00	0.00	0.00	0.00	0.00	0.00
生产性生物资产	0.00	0.00	0.00	0.00	0.00	0.00	0.00	0.00
其他	0.00	0.00	0.00	0.00	0.00	0.00	0.00	0.00
2、应收款项融资	876,400.00	0.00	0.00	0.00	8,930,323.93	6,127,009.85	0.00	3,679,714.08
3、其他流动资产	0.00	0.00	0.00	0.00	130,000,000.00	80,000,000.00	0.00	50,000,000.00
上述合计	876,400.00	0.00	0.00	0.00	130,000,000.00	80,000,000.00	0.00	50,000,000.00
金融负债	0.00	0.00	0.00	0.00	1,810,930,323.93	1,548,127,009.85	0.00	213,679,714.08

注:1、上表中的“单位”应统一折算成人民币列示;

2、“其他”中金额重大的项目,可以在表中单独列示;

3、直接计入权益的累计公允价值变动;

4、上表不存在必然的勾稽关系。

其他变动的内容

报告期内公司主要资产计量属性是否发生重大变化

是  否

### 3、截至报告期末的资产权利受限情况

项 目	期末账面价值	受限原因
货币资金	5,175,934.50	保函保证金
应收账款	13,781,357.23	附追索权应收账款保理
合 计	18,957,291.73	

注:公司应披露截至报告期末的主要资产被查封、扣押、冻结或者被抵押、质押,必须具备一定的条件才能变现、无法变现、无法用于抵偿债务的情况,以及主要资产占有、使用、收益和处分权利受到其他限制的情况和安排。

## 七、投资状况分析

### 1、总体情况

适用  不适用

报告期投资额(元)	上年同期投资额(元)	变动幅度
130,000.00	0.00	100.00%

**2、报告期内获取的重大的股权投资情况**

适用  不适用

**3、报告期内正在进行的重大的非股权投资情况**

适用  不适用

**4、以公允价值计量的金融资产**

适用  不适用

**5、募集资金使用情况**

√ 适用 □ 不适用

**(1) 募集资金总体使用情况**

√ 适用 □ 不适用

单位：万元

募集年份	募集方式	募集资金总额	本期已使用募集资金总额	已累计使用募集资金总额	报告期内变更用途的募集资金总额	累计变更用途的募集资金总额	累计变更用途的募集资金总额比例	尚未使用募集资金总额	尚未使用募集资金用途及去向	闲置两年以上募集资金金额
2020	首次公开发行	64,998.96	37,748.57	43,946.34	0	0	0.00%	21,851.42	尚未使用的募集资金将用于募投项目的实施，存放于公司募集资金专户以及进行现金管理	0
合计	--	64,998.96	37,748.57	43,946.34	0	0	0.00%	21,851.42	--	0
募集资金总体使用情况说明										
<p>1、经中国证券监督管理委员会证监许可〔2020〕2933号文核准，并经深圳证券交易所同意，本公司由主承销商浙商证券股份有限公司采用余额包销方式，向社会公众公开发行人民币普通股（A股）股票 3,237.00 万股，发行价为每股人民币 20.08 元，共计募集资金 64,998.96 万元，坐扣承销费用 4,292.38 万元（实际不含税承销及保荐费为 4,575.40 万元，前期已预付不含税保荐费 283.02 万元）后的募集资金为 60,706.58 万元，已由主承销商浙商证券股份有限公司于 2020 年 12 月 23 日汇入本公司募集资金监管账户。另减除上网发行费、招股说明书印刷费、申报会计师费、律师费、评估费等与发行权益性证券直接相关的新增外部费用 1,911.84 万元后，公司本次募集资金净额为 58,511.72 万元。</p> <p>2、本期已使用募集资金总额 37,748.57 万元，其中本期募投项目投入 37,459.10 万元，置换了前期以自有资金预先支付的不含税保荐费 283.02 万元、前期以自有资金预先支付的不含税其他发行费用 6.56 万元，并将验资户招商银行深圳科技园支行直接扣支转账手续费及询证费 0.10 万元转回到募集资金账户。</p> <p>3、尚未使用募集资金总额 21,851.42 万元，含募集资金利息收入净额 798.80 万元。</p>										

**(2) 募集资金承诺项目情况**

√ 适用 □ 不适用

单位：万元

承诺投资项目和超募资金投向	是否已变更项目(含部分变更)	募集资金承诺投资总额	调整后投资总额(1)	本报告期投入金额	截至期末累计投入金额(2)	截至期末投资进度(3)=(2)/(1)	项目达到预定可使用状态日期	本报告期实现的效益	截止报告期末累计实现的效益	是否达到预计效益	项目可行性是否发生重大变

											化
承诺投资项目											
软件开发交付中心扩建项目	否	30,667.7	30,667.7	19,501.31	19,501.31	63.59%	2022年09月01日	13,989.52[注]	18627.95	是	否
软件研发资源数字化管理平台项目	否	3,114.42	3,114.42	2,974.03	2,974.03	95.49%	2022年09月01日			不适用	否
产品技术研发中心建设项目	否	6,281.66	6,281.66	5,486.97	5,486.97	87.35%	2022年09月01日			不适用	否
补充营运资金	否	5,700	5,700	5,696.79	5,696.79	99.94%				不适用	否
承诺投资项目小计	--	45,763.78	45,763.78	33,659.1	33,659.1	--	--	13,989.52	18627.95	--	--
超募资金投向											
永久补充流动资金			3,800	3,800	3,800	100.00%					否
暂未确定用途超募资金		12,747.94	8,947.94								否
超募资金投向小计	--	12,747.94	12,747.94	3,800	3,800	--	--			--	--
合计	--	58,511.72	58,511.72	37,459.1	37,459.1	--	--	13,989.52	18627.95	--	--
未达到计划进度或预计收益的情况和原因（分具体项目）	不适用										
项目可行性发生重大变化的情况说明	不适用										
超募资金的金额、用途及使用进展情况	适用 2021年4月27日，公司第三届董事会第五次会议，审议通过《关于使用部分超募资金永久补充流动资金的议案》，同意公司使用超额募集资金3,800.00万元永久性补充流动资金。公司独立董事、监事会和保荐机构均发表了同意永久性补充流动资金的意见。										
募集资金投资项目实施地点变更情况	适用 报告期内发生 2022年3月16日，公司第三届董事会第九次会议审议通过《关于公司部分募投项目变更实施地点的议案》，“软件开发交付中心扩建项目”结合公司的发展战略										



	及规划布局，鉴于市场需求增加和业务拓展的需要，除原计划的实施地点之外，公司增加实施地点西安、成都、大连、福州、佛山、合肥、武汉、长沙、济南、宁波、郑州、上饶、重庆，进行当地分支机构或离岸开发中心的新扩建。此外，由于总部扩建场地尚未购置，为不影响募投项目的实施进度，该项目总部所需场地以租赁的方式实施。公司独立董事、监事会和保荐机构均发表了同意的意见。
募集资金投资项目实施方式调整情况	不适用
募集资金投资项目先期投入及置换情况	适用 2021年4月6日，公司第三届董事会第四次会议，审议通过《关于使用募集资金置换预先投入募投项目及发行费用的自筹资金的议案》，同意公司使用募集资金 12,834.84 万元置换前期已预先投入募投项目及发行费用的自筹资金。公司独立董事、监事会和保荐机构均发表了同意置换的意见。
用闲置募集资金暂时补充流动资金情况	不适用
项目实施出现募集资金结余的金额及原因	不适用
尚未使用的募集资金用途及去向	存放于公司募集资金专户以及进行现金管理 2.10 亿元。
募集资金使用及披露中存在的问题或其他情况	不适用

[注] 实现的效益根据软件开发交付中心扩建项目可行性研究报告口径计算，未考虑研发费用影响

### (3) 募集资金变更项目情况

适用  不适用

公司报告期不存在募集资金变更项目情况。

## 八、重大资产和股权出售

### 1、出售重大资产情况

适用  不适用

### 2、出售重大股权情况

适用  不适用

## 九、主要控股参股公司分析

适用  不适用

主要子公司及对公司净利润影响达 10% 以上的参股公司情况

单位：元

公司名称	公司类型	主要业务	注册资本	总资产	净资产	营业收入	营业利润	净利润
法本通信	子公司	软件和信息 技术服务	10,000,000.00	7,310,959.94	3,887,752.34	6,747,632.75	871,898.23	887,752.34
上海法本信息	子公司	软件和信息 技术服务	11,000,000.00	18,373,879.95	17,919.70	7,296,138.75	-14,518,971.30	-10,982,080.30

报告期内取得和处置子公司的情况

适用  不适用

公司名称	报告期内取得和处置子公司方式	对整体生产经营和业绩的影响
法本通信	购买	887,752.34
上海法本信息	新设	-10,982,080.30

主要控股参股公司情况说明：无

## 十、公司控制的结构化主体情况

适用  不适用

## 十一、公司未来发展的展望

### （一）公司发展战略

公司将“软件定义世界的赋能者”作为企业使命，以“成为国际领先的IT综合服务商”为愿景，致力为国内外客户提供先进的数字化技术产品和解决方案服务，用创新的数字技术与客户一起改变世界。

#### 1、持续扩大业务规模，优化业务结构，探索业务创新

公司继续坚持做大软件技术服务业务、加快提升金融、互联网、通信等优势行业市场份额。通过优化业务结构支撑公司经营业绩高速增长和市场竞争的优势，不断加强在数字化解决方案、数字化咨询服务、数字化创新产品等成长性业务布局，持续探索信创、云计算、物联网、人工智能、智能汽车等前沿科技领域，识别并抓住机会打造公司第三增长曲线业务。

## 2、 聚焦价值领域，深耕重点客户

公司聚焦大空间、高增长的行业领域进行市场拓展，如：互联网、金融、高科技等。识别头部客户与具备成长潜力的山头客户，压强资源投入进行深耕，建立更稳固的战略合作关系。

## 3、 大力发展产品及解决方案业务

公司基于现有业务模式，继续在产品及解决方案业务上加大投入。借助现有金融、互联网、通信等行业领域服务经验，逐步扩大具有核心竞争力的产品及解决方案业务，支撑公司经营业绩的高增长和市场竞争优势。

## （二）年度经营计划

1、围绕重点行业、重点客户积极布局。在行业维度，公司着力拓展银行、保险、通信、汽车领域客户，提高细分市场竞争力，构筑行业影响力。在客户维度，紧抓行业头部客户，夯实公司底盘，深化战略合作；同时要识别新兴独角兽企业，充分利用自身丰富的服务经验和专业能力提前布局，成就未来增长。

2、加强客户管理与竞争管理。公司将加强重点客户深耕，推动与价值客户的战略合作以及各层级客户关系建设，提升行业竞争力。不断加强对宏观环境、行业、市场、客户层面的洞察，敏锐而有效地对市场需求变化做出反应。

## 3、 做实做大数字化创新产品及解决方案业务。

公司积极在数字化创新解决方案业务进行能力构筑和市场拓展，在夯实基础软件工程技术体系的同时，公司不断向数字化平台、技术和解决方案领域深度拓展，持续在大数据处理(FarData)、人工智能(FarAI)、流程自动化和信息安全等技术领域加大投入，为企业快速发展提供有力支撑。

在大数据业务方面，持续加大数据基础研发能力构建，夯实迭代全栈式的数据服务能力，为行业客户提供更高价值；在云业务方面，有力依托于现有客户中的云厂商，积极构建公司在云咨询、云管理、云服务、云相关产品及解决方案的能力，并且积极参与到厂商的云生态链中，与云厂商共同发展，同时在现有存量客户中持续推行自身的云相关服务；在智慧汽车方面，瞄准万亿级智能汽车赛道，依托现有汽车主机厂及车联网客户，加速行业资源整合，优化服务模式，创新推进智慧汽车一站式服务。

4、加速对创新产品和技术领域的探索。公司在夯实基础软件工程技术体系的同时，持续在实时大数据处理(FarData)、人工智能(FarAI)、流程自动化和信息安全等技术领域加大投入，并加速研发成果在解决方案、技术服务中的落地应用。在信创、云、大数据、人工智能、智能企业、物联网领域积极洞察与商机探索，构建公司技术护城河，支撑公司中长期业绩持续高速增长。

5、加强组织优化、作战协同和人才机制优化。公司贯彻开跑道、布将军的经营策略，进一步优化顶层设计，牵引关键能力提升，加强销售、解决方案、交付铁三角协同作战能力，提升平台管理能力，赋能一线。通过内升外引双轮驱动，打造面向未来的坚实人才队伍，落实并深入细化现有公司培训体系，加强文化价值观牵引。完善现有薪酬政策，结合多种激励方式，稳定壮大公司人才队伍。

## （三）可能遇到的风险及应对措施

### 1、人力成本上升风险

作为一家软件技术服务企业，公司业务需要以大量信息技术与创新人才驱动，人力成本是公司的主要

成本之一，且公司业务规模扩张导致公司人员规模逐年增长。随着经济的发展、城市生活成本的上升，员工的工资和福利水平也在不断提升，导致公司人力成本持续增加。可能会给公司的盈利能力甚至持续经营能力带来负面影响。

应对措施：公司一方面将从人才的选、用、育、留、管各环节持续完善人才机制，优化人才结构，加强对人才考核与激励制度的优化与贯彻实施；另一方面，公司将不断强化组织的协同作战能力并提升整体作战效率，在做大做强业务的同时有效管控人力成本。

## 2、技术创新风险

作为一家致力为国内外客户提供先进的数字化技术产品和解决方案服务的公司，所处行业属于知识密集型行业，相关的新技术、新应用更新迭代快，客户对数字化升级转型需求非常迫切。企业必须紧跟行业新技术的发展步伐，不断加强技术储备与升级迭代，及时将先进的技术转化为服务客户的解决方案，才能够满足不断变化的竞争环境和市场需求。如果公司不能准确地把握行业技术的发展趋势、不能及时更新技术以适应市场变化，研发投入无法获得预期的市场回报，将对公司的经营和盈利能力造成不利影响。

应对措施：公司一直重视技术沉淀与创新，高度关注下游技术变革，在夯实基础软件工程技术体系的同时，持续在大数据处理、人工智能、流程自动化和信息安全等数字化转型相关技术进行研发投入，并积极布局信创、云计算、物联网和智能汽车等前沿科技领域，使公司的市场竞争力进一步提升。

## 3、应收账款发生坏账风险

报告期末，公司应收账款金额91,668.91万元，占资产总额50.67%。应收账款已按照坏账准备计提政策提取了坏账准备，如果未来经济形势发生变化或其他原因导致应收账款不能及时回收将引发应收账款坏账风险。

应对措施：公司客户主要是金融、互联网、软件、通信等大型集团或领先企业，客户信用良好，同时公司制定相关制度并建立流程管控措施，提高新客户准入标准及应收账款回款力度，保证应收账款及时回收。

## 4、关键人才流失风险

公司所在行业为人才驱动型行业，行业存在人员流动性较强、知识技能更新迭代快的特征，对人才的综合素质、专业技能有较高要求。公司处于业务快速扩张、研发与创新重点加强、向新兴领域加速布局的关键时期，若发生关键岗位人才、核心技术人才、高端人才大量流失和频繁变动，将对公司的项目交付、技术研发、业务拓展、管理经营带来负面影响，阻碍公司发展目标达成。

应对措施：公司将以内升外引双轮驱动，加强关键岗位的人才识别引入和内部人才培养，不断优化价值分配机制与团队激励机制，打造坚实的人才队伍。同时，通过加强企业文化、品牌和领导力建设，增强员工对公司的认同感和组织凝聚力。

## 5、下游市场需求波动风险

公司服务的下游市场覆盖金融、互联网、软件、通信、智能制造和公共服务等行业领域，各细分市场受行业发展趋势和行业政策影响，若客户出现IT支出削减，或客户自身业务结构调整出现IT需求调整，将对公司的业绩和盈利能力造成不利影响。

应对措施：公司将进一步加强对宏观环境、行业、市场、客户层面的洞察，对市场需求变化保持敏锐，

及时做出积极应对。同时,也将加强重点客户深耕,推动与价值客户的战略合作以及各层级客户关系建设,提升行业竞争力,从而更有效抵御市场波动对公司带来的负面影响。

## 十二、报告期内接待调研、沟通、采访等活动登记表

√ 适用 □ 不适用

接待时间	接待地点	接待方式	接待对象类型	接待对象	谈论的主要内容及提供的资料	调研的基本情况索引
2021年05月14日	全景网“投资者关系互动平台” ( <a href="http://ir.p5w.net">http://ir.p5w.net</a> )	其他	其他	投资者	内容详见投资者活动记录表,未提供资料	详见公司于2021年5月14日在巨潮资讯网( <a href="http://www.cninfo.com.cn">http://www.cninfo.com.cn</a> )刊载的投资者关系活动记录表(2021-001)
2021年06月25日	公司会议室	实地调研	机构	投资者	内容详见投资者活动记录表,未提供资料	详见公司于2021年6月25日在巨潮资讯网( <a href="http://www.cninfo.com.cn">http://www.cninfo.com.cn</a> )刊载的投资者关系活动记录表(2021-002)
2021年07月14日	深圳市福田区中国凤凰大厦一栋	其他	机构	投资者	内容详见投资者活动记录表,未提供资料	详见公司于2021年7月14日在巨潮资讯网( <a href="http://www.cninfo.com.cn">http://www.cninfo.com.cn</a> )刊载的投资者关系活动记录表(2021-003)
2021年09月01日	公司会议室	电话沟通	机构	投资者;	内容详见投资者活动记录表,未提供资料	详见公司于2021年9月1日在巨潮资讯网( <a href="http://www.cninfo.com.cn">http://www.cninfo.com.cn</a> )刊载的投资者关系活动记录表(2021-004)
2021年11月03日	公司会议室	电话沟通	机构	投资者	内容详见投资者活动记录表,未提供资料	详见公司于2021年11月3日在巨潮资讯网( <a href="http://www.cninfo.com.cn">http://www.cninfo.com.cn</a> )刊载的投资者关系活动记录表(2021-005)
2021年11月30日	全景网“投资者关系互动平台” ( <a href="http://ir.p5w.net">http://ir.p5w.net</a> )	其他	其他	投资者	内容详见投资者活动记录表,未提供资料	详见公司于2021年11月30日在巨潮资讯网( <a href="http://www.cninfo.com.cn">http://www.cninfo.com.cn</a> )刊载的投资者关系活动记录表(2021-006)

## 第四节 公司治理

### 一、公司治理的基本状况

公司严格按照《公司法》、《证券法》、《上市公司治理准则》、《深圳证券交易所创业板股票上市规则》、《上市公司自律监管指引第2号——创业板上市公司规范运作》等法律、法规及规范性文件的要求，不断完善公司的法人治理结构，建立健全了公司内部管理和内部控制机制，有效实现了公司规范运作。

公司治理的实际状况符合中国证监会、深圳证券交易所发布的有关上市公司治理的规范性文件要求。

#### （一）股东与股东大会

公司严格按照《公司法》、《上市公司股东大会规则》、《公司章程》、《股东大会议事规则》等相关法律法规、规范性文件和公司规章制度的有关规定和要求，规范地召集、召开了股东大会。公司平等地对待所有股东，确保股东对公司重大事项的知情权、参与权、表决权，不存在违反法律法规及其他规章制度的情形、不存在损害股东利益的情形。

#### （二）公司与实际控制人

公司按照法律法规、规范性文件和公司规章制度正确处理与实际控制人的关系。公司实际控制人严格规范自身的行为，无占用公司资金、越权行使职权的情形，公司不存在向实际控制人提供担保和财务资助的情形。本公司具有自主经营能力，在业务、人员、资金、财务等方面均独立于控股股东，公司董事会、监事会和内部机构能够按照各自的议事规则和规章制度独立运作。

#### （三）董事与董事会

公司于2021年1月29日完成董事会换届选举工作，第三届董事会现由7名董事组成，其中1名董事长，3名非独立董事，3名独立董事。董事会人员的任职资格、人员构成、人数、选举程序均符合《公司法》、《公司章程》及《董事会议事规则》等规范要求。

董事会下设战略委员会、提名委员会、审计委员会和薪酬与考核委员会四个专门委员会，制订了相应的议事规则。公司董事严格按照《董事会议事规则》、《独立董事工作制度》及各委员会工作规则等规章制度开展工作，勤勉尽责，确保董事会的有效运作和科学决策。

#### （四）监事与监事会

公司第二届监事会由3名监事组成，其中职工监事1名。公司于2021年1月29日完成监事会换届选举工作，第三届监事会人数及组成架构未发生变化，监事会人员的任职资格、人员构成、人数、选举程序均合法合规。公司监事会严格按照《公司法》、《公司章程》及《监事会议事规则》开展工作，对公司财务状况、重大事项、关联交易以及公司董事及高级管理人员履行职责的合法合规性进行监督，维护公司及股东的合法权益。

#### （五）绩效评价与激励约束机制

公司董事会下设的薪酬与考核委员会负责对公司的董事、监事、高级管理人员进行绩效考核，公司现有的考核及激励约束机制符合公司的发展现状。

#### （六）信息披露与透明度

公司严格按照有关法律法规以及《公司章程》、《信息披露管理制度》、《投资者关系管理制度》等的要求，真实、准确、及时、公平、完整地披露有关信息，确保公司所有股东能够以平等的机会获得信息，并指定巨潮资讯网（<http://www.cninfo.com.cn>）为公司的信息披露网站，确保公司所有股东能够以平等的机会获得信息。

公司高度重视投资者关系管理工作，通过多种形式与投资者进行沟通，努力构建与投资者的良好互动关系，切实提高公司的透明度。

#### （七）相关利益者

公司充分尊重和维护利益相关者的合法权益，积极与相关利益者合作，加强与各方的沟通和交流，实现股东、员工、社会等各方面的均衡，共同推动公司持续、稳定、健康地发展。

公司治理的实际状况与法律、行政法规和中国证监会发布的关于上市公司治理的规定是否存在重大差异  
 是  否

公司治理的实际状况与法律、行政法规和中国证监会发布的关于上市公司治理的规定不存在重大差异。

## 二、公司相对于控股股东、实际控制人在保证公司资产、人员、财务、机构、业务等方面的独立情况

公司按照《公司法》和《证券法》等法律、法规及规章制度的要求，建立健全了公司的法人治理结构，在资产、人员、财务、机构、业务等方面均独立于控股股东、实际控制人及其控制的其他企业。公司拥有独立且完整的业务体系和业务流程，具有直接面向市场、自主经营及独立承担风险和承担责任的能力。

#### （一）资产独立方面

公司资产与股东资产严格分开，完全独立运营，公司目前业务和经营所需资产的权属由公司独立享有，不存在权属纠纷。公司对所拥有的资产拥有完全的控制和支配权，不存在依赖股东或关联方资产进行生产经营以及资产、资金被股东占用而损害公司利益的情况。

#### （二）人员独立方面

公司严格根据《公司法》、《公司章程》的有关规定选举产生董事、监事，由董事会聘用高级管理人员，不存在股东超越股东大会和董事会而做出人事任免决定的情况。公司劳动、人事及工资管理完全独立，公司总经理、副总经理、财务总监、董事会秘书和业务部门负责人均属专职，并在公司领薪，并未在控股股东、实际控制人及其控制的其他企业担任除董事、监事以外的职务；公司的财务人员亦未在控股股东、实际控制人及其控制的其他企业中兼职。

#### （三）财务独立方面

公司设立财务管理中心，制定了完善的财务制度，并配备专职的财务人员；公司有独立的财务核算

体系，能够独自进行财务决策；公司不存在与控股股东、实际控制人及其他关联方或其他任何单位或个人共用银行账户的情况，也不存在资金、资产被股东及其他关联方非法占用的情况。公司独立开设银行账户，依法独立进行纳税申报。

#### （四）机构独立方面

公司依法设立股东大会、董事会、监事会，具有完善的各项规章制度，法人治理结构规范有效。公司建立了独立于股东的组织机构，并明确各部门的职能，形成了公司独立、完善的管理机构和经营体系。公司及下属各职能部门与股东、其他关联方及其职能部门之间不存在管理关系，不存在控股股东、实际控制人及其他关联方干预本公司机构设置、经营活动的情况。

#### （五）业务独立方面

公司主营业务以软件技术服务为主，经过多年的研发技术积累、行业经验沉淀、组织管理优化和业务市场开拓，结合强有力的客户管理能力，公司已经与多个行业的客户形成长期而稳定的合作关系。公司具备独立面向市场自主经营的能力，不存在依赖股东及其他任何关联方进行生产经营活动的情况。

### 三、同业竞争情况

适用  不适用

### 四、报告期内召开的年度股东大会和临时股东大会的有关情况

#### 1、本报告期股东大会情况

会议届次	会议类型	投资者参与比例	召开日期	披露日期	会议决议
2021 年第一次临时股东大会	临时股东大会	43.25%	2021 年 01 月 29 日	2021 年 02 月 01 日	详见公司刊登在巨潮资讯网 ( <a href="http://www.cninfo.com.cn">http://www.cninfo.com.cn</a> ) 上的《2021 年第一次临时股东大会决议公告》(2021-012)
2021 年第二次临时股东大会	临时股东大会	17.83%	2021 年 02 月 26 日	2021 年 03 月 01 日	详见公司刊登在巨潮资讯网 ( <a href="http://www.cninfo.com.cn">http://www.cninfo.com.cn</a> ) 上的《2021 年第二次临时股东大会决议公告》(2021-024)
2020 年年度股东大会	年度股东大会	38.11%	2021 年 05 月 21 日	2021 年 05 月 24 日	详见公司刊登在巨潮资讯网 ( <a href="http://www.cninfo.com.cn">http://www.cninfo.com.cn</a> ) 上的《2020 年年度股东大会决议公告》(2021-053)
2021 年第三次临时股东大会	临时股东大会	38.73%	2021 年 11 月 16 日	2021 年 11 月 17 日	详见公司刊登在巨潮资讯网 ( <a href="http://www.cninfo.com.cn">http://www.cninfo.com.cn</a> ) 上的《2021 年第三次临时股东大会决议公告》(2021-074)

#### 2、表决权恢复的优先股股东请求召开临时股东大会

适用  不适用

### 五、公司具有表决权差异安排

适用  不适用



## 六、红筹架构公司治理情况

□ 适用 √ 不适用

## 七、董事、监事和高级管理人员情况

### 1、基本情况

姓名	职务	任职状态	性别	年龄	任期起始日期	任期终止日期	期初持股数 (股)	本期增 持股份 数量 (股)	本期减 持股份 数量 (股)	其他增减变 动(股)	期末持股 数(股)	股份增 减变动 的原因
严华	董事长、总经理	现任	男	45	2015年03月27日	2024年01月28日	45,263,335	0	0	31,684,334	76,947,669	公司2020年度权益分派
吴超	董事、董事会秘书、副总经理	现任	男	35	2021年10月27日	2024年01月28日	0	0	0	0	0	
李冬祥	董事	现任	男	45	2015年03月27日	2024年01月28日	1,200,000	0	0	840,000	2,040,000	公司2020年度权益分派
刘志坚	董事	现任	男	43	2021年01月29日	2024年01月28日	0	0	0	0	0	
胡振超	独立董事	现任	男	50	2021年01月29日	2024年01月28日	0	0	0	0	0	
黄幼平	独立董事	现任	女	42	2021年01月29日	2024年01月28日	0	0	0	0	0	
米旭明	独立董事	现任	男	47	2021年01月29日	2024年01月28日	0	0	0	0	0	
宋燕	副总经理	现任	女	43	2017年04月27日	2024年01月28日	900,000	0	0	630,000	1,530,000	公司2020年度权益分派
郑呈	副总经理	现任	男	42	2016年10月20日	2024年01月28日	300,000	0	0	210,000	510,000	公司2020年度权益分派
杜水合	财务总监	现任	男	42	2021年10月27日	2024年01月28日	0	0	0	0	0	
徐纯印	监事会主席	现任	男	42	2019年03月10日	2024年01月28日	400,000	0	0	280,000	680,000	公司2020年度权益分派
王奉君	监事	现任	男	42	2021年01月29日	2024年01月28日	770,000	0	0	539,000	1,309,000	公司2020年

					日	日						度权益分派
王勇	监事	现任	男	44	2015年03月27日	2024年01月28日	0	0	0	0	0	
黄照程	董事、财务总监、董事会秘书	离任	男	39	2015年03月27日	2021年10月27日	1,800,000	0	0	1,260,000	3,060,000	
唐凯	董事	离任	男	39	2019年03月10日	2021年12月01日	700,000	0	0	490,000	1,190,000	公司2020年度权益分派
汤彩霞	独立董事	离任	女	43	2018年07月20日	2021年01月29日	0	0	0	0	0	
李宇	独立董事	离任	男	56	2019年06月20日	2021年01月29日	0	0	0	0	0	
潘明	监事	离任	女	45	2019年03月10日	2021年01月29日	0	0	0	0	0	
明钢生	副总经理	离任	男	43	2015年03月27日	2021年01月29日	1,850,000	0	0	245,000	2,095,000	公司2020年度权益分派、依法分割财产
合计	--	--	--	--	--	--	53,183,335	0	0		89,361,669	--

报告期是否存在任期内董事、监事离任和高级管理人员解聘的情况

是  否

公司董事、监事、高级管理人员变动情况

适用  不适用

姓名	担任的职务	类型	日期	原因
吴超	副总经理	聘任	2021年01月29日	正常换届
吴超	董事	被选举	2021年10月27日	补选
吴超	董事会秘书	聘任	2021年10月27日	聘任
刘志坚	董事	被选举	2021年01月29日	正常换届
黄幼平	独立董事	被选举	2021年01月29日	正常换届
米旭明	独立董事	被选举	2021年01月29日	正常换届
王奉君	监事	被选举	2021年01月29日	正常换届
杜水合	财务总监	聘任	2021年10月27日	聘任
黄照程	董事、财务总监、董事会秘书	离任	2021年10月27日	分管工作调整原因
唐凯	董事	离任	2021年12月01日	个人原因离任
汤彩霞	独立董事	任期满离任	2021年01月29日	正常换届
李宇	独立董事	任期满离任	2021年01月29日	正常换届
潘明	监事	任期满离任	2021年01月29日	正常换届
明钢生	副总经理	任期满离任	2021年01月29日	正常换届

## 2、任职情况

公司现任董事、监事、高级管理人员专业背景、主要工作经历以及目前在公司的主要职责

### 1、董事

#### (1) 严华先生

1977年生，中国国籍，无境外永久居留权，博士研究生学历。2002年至2003年任深圳市凯荣实业有限公司销售部总监；2003年至今历任深圳法本电子及上海法本电子执行董事、董事长。2006年创办本公司，现任公司董事长兼总经理。

#### (2) 吴超先生

1987年出生，中国国籍，无境外永久居留权，硕士研究生学历。吴超先生先后就职于鸿海精密工业股份有限公司、戴尔科技集团、深圳市朗科智能电气股份有限公司；2019年6月加入深圳市法本信息技术股份有限公司，现任董事、公司董事会秘书兼副总经理。

#### (3) 李冬祥先生

1977年出生，本科学历，中国国籍，无境外永久居留权，2000年至2002年任田村电子（深圳）有限公司资财部主管；2002年至2003年任杨氏电子（香港）有限公司销售；2003年至2015年任上海法本电子深圳分公司总经理；2015年至今历任董事、本公司上海代表处和大客户三部总经理，现任本公司董事兼上海代表处和大客户三部总经理。

#### (4) 刘志坚先生

1979年生，中国国籍，无境外永久居留权，大学本科学历，2006年至2014年任深圳市吉祥腾达科技有限公司人力资源中心总监；2015年至2019年任深圳市法本电子有限公司人力资源总监；2019年至今任董事兼公司总裁助理。

#### (5) 胡振超先生

1972年出生，研究生学历，会计学博士学位，中国国籍，无境外永久居留权。胡振超先生2001年任中信二十一世纪（中国）科技有限公司深圳办事处投资经理；2001年至2007年任深圳市科普特投资发展股份有限公司投资发展部兼财务部部长；2007年至2015年任深圳市富安娜家居用品股份有限公司副总经理、财务总监兼董事会秘书；2017年6月至2020年5月任深圳麟烽投资管理有限公司总经理；现任宁波猛麟投资合伙企业（有限合伙）的执行事务合伙人，共青城泰然私募基金管理有限公司投资总监，深圳万讯自控股份有限公司独立董事，中山大学管理学院校外导师；2020年7月起至今任本公司独立董事。

#### (6) 黄幼平女士

1980年出生，中国国籍，无境外永久居留权，北京大学汇丰商学院工商管理硕士，2009年10月至今任深圳市科陆电子科技股份有限公司董事、董事会秘书；2016年4月至2020年1月任江苏紫天传媒科技股份有限公司独立董事；2017年9月至2021年3月任深圳市赛为智能股份有限公司独立董事，2021年1月至今任本公司独立董事。

#### (7) 米旭明先生

1975年10月出生，中国国籍，无境外永久居留权，管理学博士，应用经济学博士后。米旭明先生1998年

7月至2000年8月任上海宝钢冶金建设公司技术员；2006年7月至2007年10月任深圳大学讲师；2007年11月至2009年10月任厦门大学经济学院应用经济学博士后流动站博士后；2009年12月至今，任深圳大学副教授；2012年12月至2018年9月，任深圳冰川网络股份有限公司独立董事；2015年4月至2016年4月任英国埃克塞特大学（University of Exeter）会计系访问学者；2012年9月至2018年9月任深圳冰川网络股份有限公司独立董事；2017年4月至今任华林证券股份有限公司独立董事；2020年6月至今任深圳经济特区房地产（集团）股份有限公司独立董事，2021年1月至今任本公司独立董事。

## 2、监事

### （1）徐纯印先生

1980年出生，本科学历，中国国籍，无境外永久居留权，2004年至2007年任深圳市茁壮网络股份有限公司（更名前为“深圳市茁壮网络技术有限公司”）终端系统部工程师；2007年至2013年任华为技术有限公司核心网络质量运营部工程师；2015年至今历任本公司质量运营总监，现任本公司监事会主席兼大客户一部系统三部部长。

### （2）王奉君先生

1980年出生，硕士研究生学历，中国国籍，无境外永久居留权。王奉君先生2005年至2007年任中国宝武钢铁集团有限公司（更名前为“宝山钢铁股份有限公司”）设备部设备工程师；2007年至2015年任华为技术有限公司全球解决方案销售部高级销售总监；2015年至今历任本公司事业二部总经理、深圳代表处金融系统部部长、深圳代表处金融系统部部长、客户与销售管理中心商务部总监，现任本公司销售管理部商务部总监，2021年1月至今兼任公司监事。

### （3）王勇先生

1978年出生，本科学历，中国国籍，无境外永久居留权。王勇先生2002年至2004年任深圳市思创智能科技有限公司软件工程师；2004年任深圳市成博数码科技发展有限公司（更名前为“深圳市成博投资发展有限公司”）软件工程师；2004年至2005年任深圳市金华业软件系统有限公司工程师；2005年至2006年任亿利达集团有限公司工程部测试主管；2007年至今历任本公司深圳代表处销售部销售主管、销售总监，现任本公司职工代表监事兼深圳代表处销售一部副总监。

## 3、其他高级管理人员

### （1）郑呈先生

1980年出生，大专学历，中国国籍，无境外永久居留权，2002年至2004年任重庆华凌工业有限公司网络工程师；2004年至2006年任天津水泥工业设计研究院信息技术工程师；2006年至2007年任前锦网络信息技术（上海）有限公司深圳分公司销售经理；2007年至2009年任深圳市四季丰实业发展有限公司销售经理；2009年至2011年任深圳市易思博信息技术有限公司销售经理；2011年至今历任本公司销售经理、大客户一部总经理、副总经理，现任本公司副总经理兼销售管理部总监。

### （2）宋燕女士

1979年出生，大专肄业，中国国籍，无境外永久居留权，2003年至2015年历任上海法本电子财务部会计、客服部客服主管、运营部高级经理、运营总监；2015年3月至今历任本公司人力资源总监、行政总监、

副总经理，现任本公司副总经理兼行政总监。

(3) 杜水合先生

1980年出生，中国国籍，中共党员，无境外永久居留权，本科双学士学位。杜水合先生曾任华为技术有限公司罗马尼亚代表处CFO、华为技术有限公司东北欧区域副CFO、浙江亚厦装饰股份有限公司财务总监，2021年8月进入公司工作，现任公司财务总监。

在股东单位任职情况

适用  不适用

任职人员姓名	股东单位名称	在股东单位担任的职务	任期起始日期	任期终止日期	在股东单位是否领取报酬津贴
严华	深圳市木加林投资合伙企业（有限合伙）	执行事务合伙人	2015年02月12日	-	否
严华	深圳市嘉嘉通投资合伙企业（有限合伙）	执行事务合伙人	2015年02月04日	-	否
严华	深圳市耕读邦投资合伙企业（有限合伙）	执行事务合伙人	2015年02月05日	-	否

在其他单位任职情况

适用  不适用

任职人员姓名	其他单位名称	在其他单位担任的职务	任期起始日期	任期终止日期	在其他单位是否领取报酬津贴
严华	深圳市金之鑫投资合伙企业（有限合伙）	执行事务合伙人	2016年10月13日		否
严华	深圳市人合企业管理合伙企业（有限合伙）	执行事务合伙人	2016年10月14日		否
严华	深圳市法本电子有限公司	董事长	2013年06月21日		否
严华	上海法本电子科技有限公司	董事长	2003年05月19日		否
严华	法本电子科技（香港）有限公司	董事	2016年04月19日		否
严华	研达电子科技有限公司	董事	2007年03月13日		否
严华	深圳市之诺微电子有限公司	董事长	2021年2月26日		否
严华	珠海市赫拉克电子有限公司	董事长	2021年11月26日		否
李冬祥	广东省新德雅教育投资有限公司	监事	2019年07月18日		否
胡振超	深圳万讯自控股份有限公司	独立董事	2019年09月18日		是
胡振超	深圳市启雾科技有限公司	监事	2020年12月22日		是
胡振超	宁波猛麟投资合伙企业（有限合伙）	执行事务合伙人	2018年01月31日		是
胡振超	共青城泰然私募基金管理有限公司	投资总监	2021年07月02日		是
胡振超	深圳市一博科技股份有限公司	独立董事	2020年12月01日		是
黄幼平	深圳市科陆电子科技股份有限公司	董事、董事会秘书	2009年11月12日		是
米旭明	深圳大学	副教授	2009年12月01日		是
米旭明	华林证券股份有限公司	独立董事	2017年04月10日		是
米旭明	深圳经济特区房地产（集团）股份有限公司	独立董事	2020年06月30日		是
米旭明	深圳市极速储能科技有限公司	监事	2020年04月01日		是

公司现任及报告期内离任董事、监事和高级管理人员近三年证券监管机构处罚的情况

适用  不适用

### 3、董事、监事、高级管理人员报酬情况

董事、监事、高级管理人员报酬的决策程序、确定依据、实际支付情况

(一) 决策程序：公司的董事、监事的薪酬由公司股东大会审议通过，高级管理人员的薪酬由公司董事会审议通过。

(二) 确定依据：董事、监事、高级管理人员为公司员工，其报酬的确定依据依据公司盈利水平及董事、监事、高级管理人员的职责履行情况并结合年度绩效完成情况综合确定；独立董事津贴依据股东大会审议标准执行、非公司员工监事不在公司领取薪酬或津贴。

(三) 实际支付情况：董事、监事、高级管理人员报酬的实际支付情况报告期内，董事、监事和高级管理人员报酬已按规定发放。报告期内，公司实际支付董事、监事、高级管理人员报酬共1,248.64万元。

公司报告期内董事、监事和高级管理人员报酬情况

单位：万元

姓名	职务	性别	年龄	任职状态	从公司获得的税前报酬总额	是否在公司关联方获取报酬
严华	董事长、总经理	男	45	现任	221.94	否
吴超	董事、董事会秘书、副总经理	男	35	现任	70.98	否
李冬祥	董事	男	45	现任	184.50	否
刘志坚	董事	男	43	现任	118.20	否
胡振超	独立董事	男	50	现任	8.33	否
黄幼平	独立董事	女	42	现任	8.33	否
米旭明	独立董事	男	47	现任	8.33	否
宋燕	副总经理	女	43	现任	64.40	否
郑呈	副总经理	男	42	现任	149.03	否
杜水合	财务总监	男	42	现任	77.35	否
徐纯印	监事会主席	男	42	现任	70.30	否
王奉君	监事	男	42	现任	69.95	否
王勇	监事	男	44	现任	42.26	否
黄照程	董事、财务总监、董事会秘书	男	39	离任	70.08	否
唐凯	董事	男	39	离任	82.37	否
汤彩霞	独立董事	女	43	离任	0	否
李宇	独立董事	男	56	离任	0	否
潘明	监事	女	45	离任	0	否
明钢生	副总经理	男	43	离任	2.28	否
合计	--	--	--	--	1,248.64	--

## 八、报告期内董事履行职责的情况

### 1、本报告期董事会情况

会议届次	召开日期	披露日期	会议决议
------	------	------	------

第二届董事会第二十五次会议	2021年01月12日	2021年01月14日	详见公司刊登在巨潮资讯网 ( <a href="http://www.cninfo.com.cn">http://www.cninfo.com.cn</a> ) 上的《第二届董事会第二十五次会议决议公告》(2021-001)
第三届董事会第一次会议	2021年01月29日	2021年02月01日	详见公司刊登在巨潮资讯网 ( <a href="http://www.cninfo.com.cn">http://www.cninfo.com.cn</a> ) 上的《第三届董事会第一次会议决议公告》(2021-013)
第三届董事会第二次会议	2021年02月03日	2021年02月04日	详见公司刊登在巨潮资讯网 ( <a href="http://www.cninfo.com.cn">http://www.cninfo.com.cn</a> ) 上的《第三届董事会第二次会议决议公告》(2021-018)
第三届董事会第三次会议	2021年02月26日	2021年03月01日	详见公司刊登在巨潮资讯网 ( <a href="http://www.cninfo.com.cn">http://www.cninfo.com.cn</a> ) 上的《第三届董事会第三次会议决议公告》(2021-026)
第三届董事会第四次会议	2021年04月06日	2021年04月08日	详见公司刊登在巨潮资讯网 ( <a href="http://www.cninfo.com.cn">http://www.cninfo.com.cn</a> ) 上的《第三届董事会第四次会议决议公告》(2021-031)
第三届董事会第五次会议	2021年04月27日	2021年04月29日	详见公司刊登在巨潮资讯网 ( <a href="http://www.cninfo.com.cn">http://www.cninfo.com.cn</a> ) 上的《第三届董事会第五次会议决议公告》(2021-037)
第三届董事会第六次会议	2021年08月25日	2021年08月27日	详见公司刊登在巨潮资讯网 ( <a href="http://www.cninfo.com.cn">http://www.cninfo.com.cn</a> ) 上的《第三届董事会第六次会议决议公告》(2021-062)
第三届董事会第七次会议	2021年10月27日	2021年10月29日	详见公司刊登在巨潮资讯网 ( <a href="http://www.cninfo.com.cn">http://www.cninfo.com.cn</a> ) 上的《第三届董事会第七次会议决议公告》(2021-068)

## 2、董事出席董事会及股东大会的情况

董事出席董事会及股东大会的情况							
董事姓名	本报告期应参加董事会次数	现场出席董事会次数	以通讯方式参加董事会次数	委托出席董事会次数	缺席董事会次数	是否连续两次未亲自参加董事会会议	出席股东大会次数
严华	8	8	0	0	0	否	4
吴超	8	8	0	0	0	否	4
李冬祥	8	8	0	0	0	否	4
刘志坚	8	8	0	0	0	否	4
胡振超	8	8	0	0	0	否	4
黄幼平	7	7	0	0	0	否	4
米旭明	7	7	0	0	0	否	4
黄照程	8	8	0	0	0	否	4
唐凯	8	8	0	0	0	否	4

连续两次未亲自出席董事会的说明：不适用

## 3、董事对公司有关事项提出异议的情况

董事对公司有关事项是否提出异议

是  否

报告期内董事对公司有关事项未提出异议。

#### 4、董事履行职责的其他说明

董事对公司有关建议是否被采纳

√ 是 □ 否

董事对公司有关建议被采纳或未被采纳的说明

报告期内，公司全体董事勤勉尽责，高度重视公司规范运作，密切关注公司经营情况，严格按照中国证监会、深圳证券交易所的相关规定以及《公司章程》《董事会议事规则》《独立董事工作制度》等规则开展工作，并根据公司的实际情况，对公司的治理、经营、战略等方面决策提出了宝贵的意见。公司董事会及各专门委员会经过充分沟通讨论，对审议的重大事项均形成一致意见。独立董事深入了解公司经营情况和内部控制的建设及董事会各项决议执行情况，并利用自己的专业优势为公司经营和发展提出了合理化的意见和建议，对公司利润分配、股权激励等相关事项发表了客观、公正的独立意见，对董事会决策的公正、公平及保护中小投资者利益起到积极作用。公司全体董事积极了解、密切监督董事会决议的执行状况，推动公司经营各项工作的持续、稳定、健康发展。

#### 九、董事会下设专门委员会在报告期内的情况

委员会名称	成员情况	召开会议次数	召开日期	会议内容	提出的重要意见和建议	其他履行职责的情况	异议事项具体情况（如有）
第二届董事会审计委员会	胡振超、李宇、唐凯	1	2021年01月12日	审议《关于公司申请综合授信额度并接受关联方提供担保的议案》	审计委员会严格按照《审计委员会工作细则》及相关法律法规的规定对审议事项进行核查审议，一致同意相关议案	无	不适用
第三届董事会审计委员会	胡振超、米旭明、唐凯	3	2021年04月27日	审议《2020年年度报告及其摘要》 《2020年度内部控制自我评价报告》 《关于续聘公司2021年度审计机构的议案》 《2021年第一季度报告》 《关于会计政策变更的议案》	审计委员会严格按照《审计委员会工作细则》及相关法律法规的规定对审议事项进行核查审议，一致同意相关议案	无	不适用
			2021年08月25日	审议《2021年半年度报告及其摘要》	审计委员会严格按照《审计委员会工作细则》及相关法律法规的规定对审议事项进行核查审议，一致同意相关议案	无	不适用
			2021年10月27日	审议《2021年第三季度报告》	审计委员会严格按照《审计委员会工作细则》及相关法律法规的规定对审议事项进行核查审议，一致同意相关议案	无	不适用
第二届董事	汤彩霞、	1	2021年01	审议《关于公司董事	提名委员会严格按照	无	不适用



会提名委员会	李宇、 严华		月 12 日	会换届选举暨选举第三届董事会非独立董事候选人的议案》 《关于公司董事会换届选举暨选举第三届董事会独立董事候选人的议案》	《提名委员会工作细则》及相关法律法规的规定就候选人资格进行认真审查，一致同意相关议案		
第三届董事会提名委员会	黄幼平、 米旭明、 严华	2	2021 年 01 月 29 日	审议《关于聘任公司高级管理人员的议案》	提名委员会严格按照《提名委员会工作细则》及相关法律法规的规定就候选人资格进行认真审查，一致同意相关议案	无	不适用
			2021 年 10 月 27 日	审议《关于提名公司非独立董事候选人的议案》	提名委员会严格按照《提名委员会工作细则》及相关法律法规的规定就候选人资格进行认真审查，一致同意相关议案	无	不适用
第三届董事会薪酬与考核委员会	黄幼平、 胡振超、 刘志坚	3	2021 年 02 月 03 日	审议《关于公司<2021 年限制性股票激励计划（草案）>及其摘要的议案》 《关于公司<2021 年限制性股票激励计划实施考核管理办法>的议案》	薪酬与考核委员会严格按照《薪酬与考核委员会工作细则》及相关法律法规的规定对审议事项进行核查审议，一致同意相关议案	无	不适用
			2021 年 02 月 26 日	审议《关于调整 2021 年限制性股票激励计划相关事项的议案》《关于向激励对象授予限制性股票的议案》	薪酬与考核委员会严格按照《薪酬与考核委员会工作细则》及相关法律法规的规定对审议事项进行核查审议，一致同意相关议案	无	不适用
			2021 年 04 月 27 日	审议《关于 2021 年度董事、高级管理人员薪酬方案的议案》	薪酬与考核委员会严格按照《薪酬与考核委员会工作细则》及相关法律法规的规定对审议事项进行核查审议，一致同意相关议案	无	不适用
第三届董事会战略委员会	严华、 黄照程、 李冬祥、 唐凯、 刘志坚	1	2021 年 04 月 27 日	审议《关于投资设立全资子公司的议案》	战略委员会严格按照《战略委员会工作细则》及相关法律法规的规定对审议事项进行核查审议，一致同意相关议案	无	不适用

## 十、监事会工作情况

监事会在报告期内的监督活动中发现公司是否存在风险

是  否

监事会对报告期内的监督事项无异议。

## 十一、公司员工情况

### 1、员工数量、专业构成及教育程度

报告期末母公司在职员工的数量（人）	17,507
报告期末主要子公司在职员工的数量（人）	585
报告期末在职员工的数量合计（人）	18,092
当期领取薪酬员工总人数（人）	19,386
母公司及主要子公司需承担费用的离退休职工人数（人）	0
专业构成	
专业构成类别	专业构成人数（人）
生产人员	0
销售人员	295
技术人员	15,830
财务人员	37
行政人员	1,930
合计	18,092
教育程度	
教育程度类别	数量（人）
硕士及以上	234
本科	9,146
大专及以下	8,712
合计	18,092

### 2、薪酬政策

公司薪酬政策在公司中长期经营战略的基础上进行构建。公司薪酬结构包括岗位工资、绩效奖金及福利。

（1）岗位工资以岗位价值为基础，结合劳动力市场水平进行调整，在确保公司内部公平性的同时兼顾外部市场竞争力，体现“以岗定级、以级定薪”的薪酬管理方针。

（2）绩效奖金的分配侧重对经营目标的贡献，通过公司绩效管理体系，将绩效奖金与组织绩效、个人绩效形成强关联，有效提高员工积极性，支撑公司经营目标的达成。

（3）福利项目主要包括商业保险及体检项目等。

公司需遵守《深圳证券交易所上市公司自律监管指引第3号——行业信息披露》中的“软件与信息技术服务业”的披露要求

报告期内，公司职工薪酬总额（计入营业总成本部分）为218,337.22万元，占公司营业总成本的比重为96.05%，职工薪酬是成本主要项目。报告期内，公司技术人员合计15,830人，其中核心技术人员870人，占技术人员的比重为5.50%；核心技术人员薪酬为17,504.10万元，占公司职工薪酬总额的比重为8.02%。

### 3、培训计划

培训体系是公司“人才为本”的管理理念的重要体现，其为公司技术经验累积提供有力通道，同时对打造赋能型学习组织、稳定人才产生积极作用。公司培训体系贯穿员工自入职起的各级成长阶段。培训内容涵盖专业技能、信息安全、规范管理、企业文化等多维度课程。以阶段性自主人才培养为公司人才进行赋能，其中分为关键人群赋能、自主人才培养、组织能力赋能、知识资产沉淀、角色认知等几个维度。多样化培训形式将知识赋能全方位渗透至日常工作中，公司通过线上学习平台及线下专项模块化培训，为员工提供专业化知识技能。公司培训工作可分为以下方面：

（1）管理培训：公司引进专业咨询顾问和研究机构对公司的战略规划进行梳理及指导，结合公司的实际业务运营情况，制定经营及未来发展战略。公司治理方面，着重培养提升管理干部在“领导力、决策力、理解力、人际链接力”等方面的管理水平。报告期内公司启动法本2021年启动校招管培生项目，人力资源部和各部门联动，打造一条适合管培生成长发展的培养路径，力争3-5年培养一批归属感强、忠诚度高、专业能力强的中层专业人才或基层干部，为法本未来人才梯队建设打好基石。

（2）技能培训：技术岗位员工根据技术、专业、资质等综合评价将技术线员工分成不同阶段，通过内外部讲师线下授课、线上培训系统的课程学习、案例分享、定期考核、资质激励等手段，实现专业技能路线的能力提升。职能岗位员工根据岗位类别针对销售类、招聘类、交付类、干部类、开设多个专项定期培训课程。

（3）企业文化培训：公司重视企业文化在组织内部学习与践行，推动全体员工学习、遵守和践行企业价值观。结合公司的经营及发展，通过公司内刊《法本人》、企业公众号分享公司重要事件及干部管理心得，同时管理干部、高层领导定期对公司文化学习研讨。企业文化培训激发了管理层作战凝聚力，增强员工的价值认同感和企业归属感，促进公司人才队伍的稳定。

（4）董监高培训：公司历经新三板挂牌上市、上市辅导阶段、成功登陆深交所创业板，公司董监高全体成员对企业治理、董监高相关责任义务的认知与规范履职能力也不断提升。董监高培训事项由公司证券投资部组织，通过内部培训结合外部培训对董监高行为意识、“三会”召开程序加以规范，除日常案例分享，制作并发放《董监高履职手册》等内措施外，公司董监高人员还积极参加中介机构及监管单位组织的外部专项培训，确保公司“三会”规范运作、全体董监高勤勉尽责履职。

### 4、劳务外包情况

适用  不适用

## 十二、公司利润分配及资本公积金转增股本情况

报告期内利润分配政策，特别是现金分红政策的制定、执行或调整情况

适用  不适用

公司于2021年4月27日召开了第三届董事会第五次会议、第三届监事会第五次会议及2021年5月21日召开的2020年年度股东大会审议通过了《关于公司2020年度利润分配预案的议案》，分配方案为：以截至2020年12月31日公司总股本129,470,098股为基数，按照总额不变的分配原则，向全体股东每10股派发现金1元（含税），合计派发现金股利12,947,009.8元（含税）；向全体股东每10股以资本公积金转增7股，合计转增股本90,629,068股。

该利润分配方案已于2021年6月15日实施完毕。

现金分红政策的专项说明	
是否符合公司章程的规定或股东大会决议的要求：	是
分红标准和比例是否明确和清晰：	是
相关的决策程序和机制是否完备：	是
独立董事是否履职尽责并发挥了应有的作用：	是
中小股东是否有充分表达意见和诉求的机会，其合法权益是否得到了充分保护：	是
现金分红政策进行调整或变更的，条件及程序是否合规、透明：	不适用

公司报告期利润分配预案及资本公积金转增股本预案与公司章程和分红管理办法等的相关规定一致

是  否  不适用

公司报告期利润分配预案及资本公积金转增股本预案符合公司章程等的相关规定。

本年度利润分配及资本公积金转增股本情况

每 10 股送红股数（股）	0
每 10 股派息数（元）（含税）	0.70
每 10 股转增数（股）	7
分配预案的股本基数（股）	220,099,166
现金分红金额（元）（含税）	15,406,941.62
以其他方式（如回购股份）现金分红金额（元）	0
现金分红总额（含其他方式）（元）	15,406,941.62
可分配利润（元）	397,431,890.19
现金分红总额（含其他方式）占利润分配总额的比例	100.00%

#### 本次现金分红情况

公司发展阶段不易区分但有重大资金支出安排的，进行利润分配时，现金分红在本次利润分配中所占比例最低应达到 20%

#### 利润分配或资本公积金转增预案的详细情况说明

本着回报股东、与股东共享公司经营成果的原则，经综合考虑投资者的合理回报和公司的长远发展，在保证公司正常经营业务发展的前提下，提出 2021 年年度利润分配预案如下：

1、以截至 2021 年 12 月 31 日公司总股本 220,099,166 股为基数，向全体股东每 10 股派发现金 0.7 元（含税），合计派发现金股利 15,406,941.62 元（含税），占合并报表归属上市公司普通股股东的净利润的 11.39%。

2、以截至 2021 年 12 月 31 日公司总股本 220,099,166 基数，公司拟向全体股东每 10 股以资本公积金转增 7 股，合计转增股本 154,069,416 股。

公司报告期内盈利且母公司可供股东分配利润为正但未提出现金红利分配预案

适用  不适用

### 十三、公司股权激励计划、员工持股计划或其他员工激励措施的实施情况

适用  不适用

## 1、股权激励

公司于2021年2月3日召开的第三届董事会第二次会议、第三届监事会第二次会议及2021年2月26日召开的2021年第二次临时股东大会审议通过《关于公司<2021年限制性股票激励计划（草案）>及其摘要的议案》、《关于公司<2021年限制性股票激励计划实施考核管理办法>的议案》等议案，同时股东大会授权董事会办理股权激励相关事宜，独立董事对相关议案发表独立意见。

公司于2021年2月26日召开的第三届董事会第三次会议、第三届监事会第三次会议审议通过《关于调整2021年限制性股票激励计划相关事项的议案》、《关于向激励对象授予限制性股票的议案》，独立董事及监事会均同意本次激励计划的调整与授予。本次调整后，授予激励对象人数由123人调整为119人；授予的限制性股票总量减为572.1万股，2020年度权益分派实施完毕后，公司2021年限制性股票激励计划所涉尚未行权的授予价格和授予数量相应予以调整。

董事、高级管理人员获得的股权激励情况

√ 适用 □ 不适用

单位：股

姓名	职务	年初持有股票期权数量	报告期新授予股票期权数量	报告期内可行权股数	报告期内已行权股数	报告期内已行权股数行权价格（元/股）	期末持有股票期权数量	报告期末市价（元/股）	期初持有限制性股票数量	报告期新授予限制性股票数量	限制性股票的授予价格（元/股）	本期已解锁股份数量	期末持有限制性股票数量
严华	董事长、总经理	0	0	0	0	0	0	0	0	425,000	32.39	0	0
李冬祥	董事	0	0	0	0	0	0	0	0	425,000	32.39	0	0
刘志坚	董事	0	0	0	0	0	0	0	0	340,000	32.39	0	0
刘志坚	董事	0	0	0	0	0	0	0	0	73,100	16.36	0	0
郑呈	副总经理	0	0	0	0	0	0	0	0	85,000	32.39	0	0
宋燕	副总经理	0	0	0	0	0	0	0	0	85,000	32.39	0	0
吴超	董事、董事会秘书、副总经理	0	0	0	0	0	0	0	0	255,000	32.39	0	0
吴超	董事、董事会秘书、副总经理	0	0	0	0	0	0	0	0	49,300	16.36	0	0
黄照程	前董事、董事会秘书、财务总监	0	0	0	0	0	0	0	0	425,000	32.39	0	0
唐凯	前董事	0	0	0	0	0	0	0	0	425,000	32.39	0	0
合计	--	0	0	0	0	--	0	--	0	2,587,400	--	0	0
备注（如有）	本次股权激励初始授予价格为 27.82 元/股和 55.07 元/股，2020 年度权益分派方案实施后，每 10 股转增 7 股，授予数量及授予价格相应进行调整。												

高级管理人员的考评机制及激励情况

公司现任高级管理人员依照其所任岗位职务，根据公司年度盈利目标的完成情况及个人的工作成果，并参考公司现有薪酬与绩效考核相关制度领取薪酬，不另外领取高级管理人员津贴。本报告期内，公司高级管理人员能够严格按照《公司法》《公司章程》及国家有关法律法规认真履行职责，积极落实公司股东大会和董事会相关决议，在公司规章制度、战略规划、股东大会、董事会的决策框架内，不断

优化日常生产业务体系，持续加强内部管理，积极完成报告期内董事会交办的各项任务。

同时，公司已推出并实施了股权激励计划，将部分高级管理人员纳入激励范围，旨在为经营层以及核心员工搭建完善的激励平台，充分调动人员工作积极性，促进公司经营效率的提升。

## 2、员工持股计划的实施情况

适用  不适用

## 3、其他员工激励措施

适用  不适用

公司需遵守《深圳证券交易所上市公司自律监管指引第3号——行业信息披露》中的“软件与信息技术服务业”的披露要求

报告期公司实施股权激励计入当期费用的金额为9,740,686.08元，对上市公司净利润影响8,643,050.53元。核心技术人员的股权激励费用为529,671.72元，占比5.44%。

## 十四、报告期内的内部控制制度建设及实施情况

### 1、内部控制建设及实施情况

报告期内，公司严格按照各项法律法规以及公司内部控制管理要求规范经营管理、控制风险、提高经营效率和效果。董事会负责内部控制的建立健全和有效实施，董事会审计委员会、内审部门共同对公司内部控制管理进行监督和评价。报告期内公司不断完善内部控制结构，梳理和优化公司各项内控流程，对公司内部控制程序进行审视和补充，进一步规范公司管理制度、部门工作职责及岗位责任制，不断强化内控的执行力度，加强公司控制和管理，保证了公司内控体系的完整及有效性。

公司根据企业内部控制规范体系及公司内部控制评价方法规定的程序组织了2021年度内部控制评价工作，公司不存在财务报告和非财务报告的内部控制重大缺陷和重要缺陷。

### 2、报告期内发现的内部控制重大缺陷的具体情况

是  否

## 十五、公司报告期内对子公司的管理控制情况

公司名称	整合计划	整合进展	整合中遇到的问题	已采取的解决措施	解决进展	后续解决计划
法本通信	公司资产、人员、财务、业务等方面全部纳入集团统一管理	已整合完成	无	不适用	不适用	不适用

## 十六、内部控制自我评价报告或内部控制审计报告

### 1、内控自我评价报告

内部控制评价报告全文披露日期	2022 年 04 月 26 日	
内部控制评价报告全文披露索引	《2021 年度内部控制自我评价报告》（巨潮资讯网 <a href="http://www.cninfo.com.cn">http://www.cninfo.com.cn</a> ）	
纳入评价范围单位资产总额占公司合并财务报表资产总额的比例	100.00%	
纳入评价范围单位营业收入占公司合并财务报表营业收入的比例	100.00%	
缺陷认定标准		
类别	财务报告	非财务报告
定性标准	<p>"重大缺陷：董事、监事和高级管理人员舞弊行为；外部审计发现当期财务报告存在重大错报，公司在运行过程中未能发现该错报；公司审计委员会和内部审计机构对内部控制的监督无效。</p> <p>重要缺陷：未依照公认会计准则选择和应用会计政策；未建立反舞弊程序和控制措施；对于非常规或特殊交易的账务处理没有建立相应的控制机制或没有实施且没有相应的补偿性控制；对于期末财务报告过程的控制存在一项或多项缺陷且不能合理保证编制的财务报表达到真实、准确的目标。</p> <p>一般缺陷：除上述重大缺陷、重要缺陷之外的其他缺陷。"</p>	<p>"重大缺陷：严重违反国家法律、法规；重要业务缺乏制度控制或制度系统性失效；内部控制评价的结果特别是重大或重要缺陷未得到及时整改；信息披露内部控制失效，公司被监管部门处罚或警告公开谴责；其他对公司影响重大的情形，如媒体负面新闻频现，涉及面广且负面影响一直未能消除。</p> <p>重要缺陷：违反国家法律法规并被处罚；公司重要业务制度或系统存在缺陷；公司的重要或一般缺陷不能得到及时整改。</p> <p>一般缺陷：除上述重大缺陷、重要缺陷之外的其他缺陷。"</p>
定量标准	<p>"资产总额：潜在错报<math>\geq</math>资产总额的 1%为重大缺陷；资产总额的 0.5%<math>\leq</math>潜在错报<math>&lt;</math>资产总额的 1%为重要缺陷；潜在错报<math>&lt;</math>资产总额的 0.5%为一般缺陷。</p> <p>收入总额：潜在错报<math>\geq</math>收入总额的 1%为重大缺陷；收入总额的 0.5%<math>\leq</math>潜在错报<math>&lt;</math>收入总额的 1%为重要缺陷；潜在错报<math>&lt;</math>收入总额的 0.5%为一般缺陷。</p> <p>利润总额：潜在错报<math>\geq</math>利润总额的 5%为重大缺陷；利润总额的 3%<math>\leq</math>潜在错报<math>&lt;</math>利润总额的 5%为重要缺陷；潜在错报<math>&lt;</math>利润总额的 3%为一般缺陷。"</p>	<p>"资产总额：潜在错报<math>\geq</math>资产总额的 1%为重大缺陷；资产总额的 0.5%<math>\leq</math>潜在错报<math>&lt;</math>资产总额的 1%为重要缺陷；潜在错报<math>&lt;</math>资产总额的 0.5%为一般缺陷。</p> <p>收入总额：潜在错报<math>\geq</math>收入总额的 1%为重大缺陷；收入总额的 0.5%<math>\leq</math>潜在错报<math>&lt;</math>收入总额的 1%为重要缺陷；潜在错报<math>&lt;</math>收入总额的 0.5%为一般缺陷。</p> <p>利润总额：潜在错报<math>\geq</math>利润总额的 5%为重大缺陷；利润总额的 3%<math>\leq</math>潜在错报<math>&lt;</math>利润总额的 5%为重要缺陷；潜在错报<math>&lt;</math>利润总额的 4%为一般缺陷。"</p>
财务报告重大缺陷数量（个）	0	
非财务报告重大缺陷数量（个）	0	
财务报告重要缺陷数量（个）	0	
非财务报告重要缺陷数量（个）	0	

### 2、内部控制审计报告或鉴证报告

#### 内部控制鉴证报告

内部控制鉴证报告中的审议意见段
天健会计师事务所认为，法本信息公司按照《深圳证券交易所上市公司自律监管指引第 2 号——创业板上市公司规范运

作》规定于 2021 年 12 月 31 日在所有重大方面保持了有效的财务报告内部控制。	
内控鉴证报告披露情况	披露
内部控制鉴证报告全文披露日期	2022 年 04 月 26 日
内部控制鉴证报告全文披露索引	《2021 年度内部控制审计报告》详见巨潮资讯网（ <a href="http://www.cninfo.com.cn">http://www.cninfo.com.cn</a> ）
内控鉴证报告意见类型	标准无保留意见
非财务报告是否存在重大缺陷	否

注：披露索引可以披露公告的编号、公告名称、公告披露的网站名称。

会计师事务所是否出具非标准意见的内部控制鉴证报告

是  否

会计师事务所出具的内部控制鉴证报告与董事会的自我评价报告意见是否一致

是  否

## 十七、上市公司治理专项行动自查问题整改情况

不适用



## 第五节 环境和社会责任

### 一、重大环保问题

上市公司及其子公司是否属于环境保护部门公布的重点排污单位

适用  不适用

### 二、社会责任情况

在经营过程中，公司积极履行企业应尽的义务，在不断为股东创造价值的同时，亦十分注重对员工、客户等其他利益相关者的权益保护，也积极承担环境的可持续发展、公共关系、社会公益事业等社会责任。

#### 1、股东权益保护

公司严格按照《公司法》《证券法》及《公司章程》等相关规定及要求，不断加强完善公司治理结构，建立健全公司内部控制制度，促进和确保公司的规范有效运作。并加强对信息披露工作的管理，规范公司信息披露行为，保证真实、准确、完整地披露信息，通过股东大会、投资者热线、互动易、业绩说明会等多种方式与投资者进行沟通交流，充分有效地保障了投资者的知情权。同时，公司非常重视对投资者的合理回报，在兼顾公司可持续发展的情况下，制定并实施了合理的利润分配方案，坚持与股东共同分享公司的生产经营成果。

#### 2、员工权益保护

公司一直坚持以人为本的人才理念，实施企业人才战略，严格遵守《劳动法》、《劳动合同法》等相关法律法规，依法与员工签订劳动合同，切实关注员工身心健康、安全和满意度，尊重并维护员工的个人合法权益。通过知识技能的理论培训及实践操作技能培训等方式使员工得到切实的提高和发展，维护员工权益。积极组织员工接种疫苗和配合核酸检测，并针对部分疫情发生地的员工，特别是实行隔离的员工及时输送相关防疫物资，配合防控机构要求，安抚员工心情。我们时刻保障员工及客户所需，同时，公司为了吸引和保留人才，报告期内积极推进2021年度股权激励计划，并于近期通过回购公司股票的方式延续激励手段，努力保持核心团队的稳定及吸引更多的优秀人才，为达成公司的战略目标和可持续发展奠定基础，实现企业和员工的共同成长和发展。

#### 3、客户及供应商权益保护

公司成立以来，秉承互惠互利、合作共赢的原则，不断加强与各方的沟通与合作，充分尊重并保护供应商、客户的合法权益，建立良好的战略合作伙伴关系。在十多年的创新服务与探索中，法本信息不断完善面向全球客户的优质服务能力体系，积累了丰富的实战技术资源、专业人才资源、标杆客户资源，并在此基础上，不断创新突破，持续为客户创造价值，于与客户建立长期稳定的合作关系。

#### 4、积极参与社会公益事业

法本信息多年来将企业社会责任视为企业价值体系的重要组成部分，建立法本公益平台，统筹企业资源、员工、技术能力，在扶贫助教、抗击疫情等方面积极行动，践行企业社会责任。报告期内公司组织“益”起跑百公里活动，向西藏昌都市八宿县然乌镇中心小学捐赠跑鞋100双，为爱心福利事业贡献一份力量。

### 三、巩固拓展脱贫攻坚成果、乡村振兴的情况

公司报告期内暂未开展脱贫攻坚、乡村振兴工作。

## 第六节 重要事项

### 一、承诺事项履行情况

#### 1、公司实际控制人、股东、关联方、收购人以及公司等承诺相关方在报告期内履行完毕及截至报告期末尚未履行完毕的承诺事项

√ 适用 □ 不适用

承诺来源	承诺方	承诺类型	承诺内容	承诺时间	承诺期限	履行情况
收购报告书或权益变动报告书中所作承诺						
资产重组时所作承诺						
首次公开发行或再融资时所作承诺	严华、宋燕、木加林、嘉嘉通、耕读邦	股份限售承诺	自法本信息股票在深圳证券交易所上市交易之日起 36 个月内，不转让 或者委托他人管理本人（本企业）直接或间接持有的法本信息公开发 行股票前已发行的股份，也不由法本信息回购本人（本企业）直接或 间接持有的法本信息公开发行股票前已发行的前述股份。	2020 年 12 月 30 日	2023 年 12 月 29 日	正常履行中
	海通旭初和海通创新	股份限售承诺	自 2019 年 6 月 27 日起 36 个月内以及自法本信息股票在深圳证券交易 所上市交易之日起 12 个月内，不转让或者委托他人管理本企业直接或 间接持有的法本信息公开发行股票前已发行的股份，也不由法本信息 回购本企业持有的法本信息公开发 行股票前已发行的前述股份。	2019 年 06 月 27 日	2022 年 6 月 26 日	正常履行中
	投控东海一期、汇博红瑞三号、永诚叁号，夏海燕、余华均、袁金钰、谢从义、王奉君、胡争怪、哈思鼎、蒋兵、黄汉湘、刘芳、李伊健、孙也牧、李秀敏、卢宏飞	股份限售承诺	自法本信息股票在深圳证券交易所上市交易之日起 12 个月内，不转让 或者委托他人管理本人/本企业直接或间接持有的法本信息公开发 行股票前已发行的股份，也不由法本信息回购本人/本企业持有的法本信息 公开发行股票前已发行的前述股份。	2020 年 12 月 30 日	2021 年 12 月 29 日	履行完毕

	<p>严华、宋燕</p>	<p>股份减持承诺</p>	<p>1、在前述限售期满后，本人在法本信息担任董事、监事或高级管理人员期间，每年转让的股份不超过本人直接或间接持有的法本信息股份总数的 25%，离职后半年内，不转让本人直接或间接持有的法本信息股份。本人自公司首次公开发行股票并在创业板上市之日起 6 个月内申报离职的，自申报离职之日起 18 个月内不转让本人直接或间接持有的公司股份；在首次公开发行股票并在创业板上市之日起第 7 个月至第 12 个月之间申报离职的，自申报离职之日起 12 个月内不转让本人直接或间接持有的公司股份。如本人在担任法本信息董事、监事或高级管理人员的任期届满前离职，则在本人就任时确定的期限内和任期届满后 6 个月内，每年转让的股份不超过本人直接或间接持有发行人股份总数的 25%，离职后半年内不转让本人直接或间接持有的法本信息股份。2、本人所持股份在锁定期届满后 2 年内，若本人拟减持法本信息公开 行股票前已发行的股份，减持价格不低于发行价（若法本信息股票 上市后出现派息、送股、资本公积转增股本等除权、除息事项，最低 减持价格将相应调整）；如法本信息上市后 6 个月内如公司股票连续 20 个交易日的收盘价均低于发行价，或者上市后 6 个月期末（如该日不 是交易日，则该日后第一个交易日）收盘价低于发行价，本人持有的 前述股份的锁定期自动延长 6 个月。本人不因职务变更、离职等原 因而放弃履行上述减持价格和延长锁定期限的承诺。3、如 本人拟在锁定期满后减持股票的，将严格遵守中国证监会、深圳 证券交易所等关于 股东减持的相关规定，审慎制定股票减持计划，通 过合法方式进行减持，并通过发 行人在减持前 3 个交易日通知公司并 予以公告，按照相关规定及时、准确地履行信 息披露义务。</p>	<p>2020 年 12 月 30 日</p>	<p>2023 年 12 月 29 日</p>	<p>正常履行中</p>
	<p>木加林、嘉嘉通、耕读邦</p>	<p>股份减持承诺</p>	<p>本企业所持股份在锁定期届满后 2 年内，若本企业拟减持法本信息公 开发行股票前 已发行的股份，减持价格不低于发行价（若法本信息股 票上市后出现派息、送股、 资本公积转增股本等除权、除息事项，最低减持价格将相应调整）；如法本信息上市 后 6 个月内如公司股票连续 20 个交易日的收盘价均低于发行价，或者上市后 6 个 月期末（如该日 不是交易日，则该日后第一个交易日）收盘价低于发行价，本企 业持 有的前述股份的锁定期自动延长 6 个月。</p>	<p>2020 年 12 月 30 日</p>	<p>2023 年 12 月 29 日</p>	<p>正常履行中</p>
	<p>夏海燕</p>	<p>股份减持承诺</p>	<p>1、本人在持有发行人 5%以上股份期间，拟减持发行人股票的，须提 前 3 个交易 日通知公司并予以公告，并应符合届时中国证监会和深圳 交易所关于 股东减持的其他相关规定，依据相关规则及时通知发 行人并履行信息披露义务。2、如本人 拟在锁定期满后两年内减持的，减持价格不低于发行价，每 年减持数量不超过其所 持有公司股份的 100%。如遇除权除息事项，上 述发行价相应调整。</p>	<p>2020 年 12 月 30 日</p>	<p>2023 年 12 月 29 日</p>	<p>正常履行中</p>
	<p>黄照程、李冬祥、唐凯、徐纯印、郑呈、明钢生</p>	<p>股份减持承诺</p>	<p>1、自法本信息股票在深圳证券交易所上市交易之日起 12 个月内，不 转让或者委托 他人管理本人直接或间接持有的法本信息公开发行股票 前已发行的股份，也不由法 本信息回购本人直接或间接持有的法本信 息公开发行股票前已发行的前述股份。2、在前述限售期满后，本人在法本信息担任董事、监事或高级管理人 员期间，每年 转让的股份不超过本人直接或间接持有的法本信息股份 总数的 25%，离职后半年 内，不转让本人直接或间接持有的法本信 息股份。本人自公司首次公开发行股票 并在创业板上市之日起 6 个月内申报离 职的，自申报离职之日起 18 个月内不转让 本人直接或间接持有的公司 股份；在首次公开发行股票并在创业板上市之日起第 7</p>	<p>2020 年 12 月 30 日</p>	<p>2021 年 12 月 29 日</p>	<p>履行完毕</p>

			个月至第 12 个月之间申报离职的,自申报离职之日起 12 个月内不转让本人直接或间接持有的公司股份。如本人在担任法本信息董事、监事或高级管理人员的任期届满前离职,则在本人就任时确定的期限内和任期届满后 6 个月内,每年转让的股份不超过本人直接或间接持有发行人股份总数的 25%,离职后半年内不转让本人直接或间接持有的法本信息股份。3、本人所持股份在锁定期届满后 2 年内,若本人拟减持法本信息公开发行股票前已发行的股份,减持价格不低于发行价(若法本信息股票上市后出现派息、送股、资本公积转增股本等除权、除息事项,最低减持价格将相应调整);如法本信息上市后 6 个月内如公司股票连续 20 个交易日的收盘价均低于发行价,或者上市后 6 个月期末(如该日不是交易日,则该日后第一个交易日)收盘价低于发行价,本人持有的前述股份的锁定期自动延长 6 个月。本人不因职务变更、离职等原因而放弃履行上述减持价格和延长锁定期限的承诺。			
公司	稳定股价承诺		在公司上市后 3 年内,若股价触发前述稳定股价启动条件时,公司将遵守公司董事会作出的稳定股价的具体实施方案,并根据该具体实施方案采取包括但不限于回购公司股票或董事会作出的其他稳定股价的具体实施措施。自公司股票首次公开发行并上市之日起 3 年内,若公司新聘任董事、高级管理人员的,公司将要求该等新聘任的董事、高级管理人员履行公司上市时董事、高级管理人员已作出的相应承诺。若在启动条件触发后,公司未按照稳定股价的预案采取稳定股价措施的,董事会应向投资者说明公司未采取稳定股价措施的具体原因,向股东大会提出替代方案。独立董事、监事会应对替代方案发表意见。股东大会审议替代方案前,公司应通过接听投资者电话、公司公共邮箱、网络平台、召开投资者见面会等多种渠道主动与股东特别是中小股东进行沟通和交流,充分听取中小股东的意见和诉求,及时答复中小股东关心的问题。	2020 年 12 月 30 日	2023 年 12 月 29 日	正常履行中
严华	稳定股价承诺		在公司上市后 3 年内,若股价触发前述稳定股价启动条件时,本人将遵守发行人董事会作出的稳定股价的具体实施方案,并根据该具体实施方案采取包括但不限于增持发行人股票或董事会作出的其他稳定股价的具体实施措施,该具体实施方案涉及发行人股东大会表决的,在股东大会表决时投赞成票。本人如应按稳定股价具体方案要求增持公司股票,但未按规定提出增持计划和/或未实际实施增持股票计划的,公司有权扣减股东分红(如有),同时停止转让本人持有的公司股份,直至本人前述承诺义务履行完毕为止。此外,本人也将严格按照稳定股价预案的规定,全面且有效地履行本人的各项义务和责任。本人将敦促发行人及其他相关方严格按照稳定股价预案的规定,全面且有效地履行各项义务和责任。如本人未履行上述承诺,将在公司股东大会及中国证监会指定信息披露媒体上公开说明未履行承诺的具体原因并向公司股东和社会公众投资者道歉,并将同时停止自公司领取薪酬及股东分红(如有),同时停止转让本人持有的公司股份,直至本人前述承诺义务履行完毕为止。	2020 年 12 月 30 日	2023 年 12 月 29 日	正常履行中
黄照程、李冬祥、唐凯、刘志坚、胡振超、米旭明、黄幼平、宋燕、郑呈、吴超	稳定股价承诺		本人将严格按照稳定股价预案的规定,全面且有效地履行本人的各项义务和责任。同时,本人将敦促发行人及其他相关方严格按照稳定股价预案的规定,全面且有效地履行各项义务和责任。如本人未履行上述承诺,将在公司股东大会及中国证监会指定信息披露媒体上公开说明未履行承诺的具体原因并向公司股东和社会公众投资者道歉,并将同时停止自公司领取薪酬及股东分红(如有),同时停止转让本人持有	2020 年 12 月 30 日	长期有效	正常履行中

			的公司股份（如有），直至本人前述承诺义务履行完毕为止。			
公司	填补被摊薄即期回报承诺		本次公开发行可能导致投资者的即期回报被摊薄，考虑上述情况，公司拟通过多种措施防范即期回报被摊薄的风险，积极应对外部环境变化，增厚未来收益，实现公司业务的可持续发展，以填补股东回报，充分保护中小股东的利益，具体措施如下：（1）加快募投项目投资与建设进度，加强募集资金管理（2）优化投资者回报机制（3）不断完善公司治理，为公司发展提供制度保障（4）积极推进实施公司发展战略，增强公司核心竞争力	2020年12月30日	长期有效	正常履行中
严华	填补被摊薄即期回报承诺		为保证公司首次公开发行后填补被摊薄即期回报的措施能够得到切实履行，特承诺如下：（1）承诺将不会越权干预公司经营管理活动，不侵占公司利益；（2）承诺不无偿或以不公平条件向其他单位或者个人输送利益，也不采用其他方式损害公司利益；（3）承诺对董事和高级管理人员的职务消费行为进行约束；（4）承诺不动用公司资产从事与履行职责无关的投资、消费活动；（5）由董事会或薪酬与考核委员会制定的薪酬制度与公司填补回报措施的执行情况相挂钩；（6）公司发行上市后，拟公布的公司股权激励的行权条件将与公司填补回报措施的执行情况相挂钩；（7）本承诺出具日后至本次首次公开发行完毕前，若中国证监会/证券交易所作出关于填补回报措施及其承诺的最新规定，且上述承诺不能满足该等规定时，本人承诺届时将按照最新规定出具补充承诺。	2020年12月30日	长期有效	正常履行中
严华、黄照程、李冬祥、唐凯、刘志坚、胡振超、米旭明、黄幼平、宋燕、郑呈、吴超	填补被摊薄即期回报措施的承诺		为维护公司和全体股东的合法权益，保证公司首次公开发行后填补被摊薄即期回报的措施能够得到切实履行，公司全体董事、高级管理人员承诺：（1）不无偿以不公平条件向其他单位或者个人输送利益，也不得采用其他方式损害公司利益；（2）对本人的职务消费行为进行约束；（3）不动用公司资产从事与履行职责无关的投资、消费活动；（4）由董事会或薪酬与考核委员会制定的薪酬制度与公司填补回报措施的执行情况相挂钩；（5）公司发行上市后，拟公布的公司股权激励的行权条件将与公司填补回报措施的执行情况相挂钩；（6）本承诺出具日后至本次首次公开发行完毕前，若中国证监会/证券交易所作出关于填补回报措施及其承诺的最新规定，且上述承诺不能满足该等规定时，本人承诺届时将按照最新规定出具补充承诺；（7）如果其未能履行上述承诺，将在股东大会及中国证监会指定信息披露媒体上公开说明未履行的具体原因并向股东和社会公众投资者道歉。违反承诺给公司或者股东造成损失的，依法承担补偿责任。	2020年12月30日	长期有效	正常履行中
公司	利润分配政策的承诺		本公司已根据《公司章程》，其中对公司利润分配政策进行了详尽的约定。公司利润分配可以采取现金、股票或现金与股票相结合或者法律许可的其他方式，本次公开发行完成前滚存未分配利润由公司本次公开发行完成后的新老股东以其持股比例共同享有。	2020年12月30日	长期有效	正常履行中
夏海燕	减少和规范关联交易承诺		（1）不利用自身对法本信息的重大影响，谋求法本信息在业务合作等方面给予本人及本人控制的其他企业优于市场第三方的权利。（2）不利用自身对法本信息的重大影响，谋求与法本信息达成交易的优先权利。（3）杜绝本人及本人控制的其他企业或经济组织非法占用法本信息资金、资产的行为，在任何情况下，不要求法本信息违规向本人及本人控制的其他企业提供任何形式的担保。（4）本人及本人控制	2020年12月30日	长期有效	正常履行中

			的其他企业不与法本信息及其控制的其他企业发生不必要的关联交易，如确需与法本信息及其控制的其他企业发生不可避免的关联交易，保证按照法律法规、《公司章程》履行信息披露义务和办理有关报批程序。			
	严华、黄照程、李冬祥、唐凯、刘志坚、胡振超、米旭明、黄幼平、徐纯印、王奉君、王勇、宋燕、郑呈、吴超	减少和规范关联交易承诺	（1）本人已向发行人首次公开发行股票并在创业板上市的保荐机构、律师及会计师提供了报告期内本人及本人关联方与发行人之间已经发生的全部关联交易情况，且其相应资料是真实、完整的，不存在虚假陈述、误导性陈述、重大遗漏或重大隐瞒。（2）本人及本人关联方与发行人之间不存在其他任何依照相关法律法规和中国证监会/深圳证券交易所的有关规定应披露而未披露的关联交易。（3）本人已被告知、并知悉关联方、关联交易的认定标准。（4）本人将尽量避免本人以及本人实际控制或施加重大影响的公司与发行人之间产生关联交易事项（自公司领取薪酬或津贴的情况除外），对于不可避免发生的关联业务往来或交易，将在平等、自愿的基础上，按照公平、公允和等价有偿的原则进行，交易价格将按照市场公认的合理价格确定。（5）本人将严格遵守发行人章程和关联交易管理制度中关于关联交易事项的回避规定，所涉及的关联交易均将按照发行人关联交易决策程序进行，并将履行合法程序，及时对关联交易事项进行信息披露。（6）本人承诺不利用作为公司董事/监事/高级管理人员的地位，损害发行人及其他股东的合法利益。	2020年12月30日	长期有效	正常履行中
	严华	关于同业竞争、关联交易、资金占用方面的承诺	1、避免同业竞争的承诺（1）本人及本人所控制的其他公司、企业或经济组织，目前均未直接或间接从事与法本信息相同或相似，或有实质性竞争关系的业务。（2）本人保证本人及本人所控制的其他公司、企业或经济组织（包括现有或将来成立的受本人控制的其他公司、企业或经济组织，下同），未来不以任何形式直接或间接从事与法本信息主营业务或者主营产品相竞争或者构成竞争威胁的业务活动，包括不通过投资、收购、兼并、协议控制或其他任何方式参与和法本信息主营业务或者主要产品相同或者相似的公司、企业或者其他经济组织。（3）如本人（包括本人现有或将来受本人控制的其他公司或组织）获得的任何商业机会与法本信息主营业务或者主营产品相竞争或可能构成竞争，则本人将立即通知法本信息，并优先将该商业机会给予法本信息。（4）对于法本信息的正常生产、经营活动，本人保证不利用实际控制人的地位损害法本信息及法本信息其他股东的利益。（5）若本人及本人所控制的其他公司、企业或经济组织违反上述声明、承诺，并造成公司经济损失的，本人同意赔偿相应损失。2、减少和规范关联交易的承诺（1）不利用自身对法本信息的控制关系及重大影响，谋求法本信息在业务合作等方面给予本人及本人控制的其他企业优于市场第三方的权利。（2）不利用自身对法本信息的控制关系及重大影响，谋求与法本信息达成交易的优先权利。（3）杜绝本人及本人控制的其他企业或经济组织非法占用法本信息资金、资产的行为，在任何情况下，不要求法本信息违规向本人及本人控制的其他企业提供任何形式的担保。（4）本人及本人控制的其他企业不与法本信息及其控制的其他企业发生不必要的关联交易，如确需与法本信息及其控制的其他企业发生不可避免的关联交易，保证按照法律法规、《公司章程》履行信息披露义务和办理有关报批程序。3、避免资金占用的承诺（1）本人作为发行人的控股股东/实际控制人，声明目前不存在以任何形式占用或使用公司资金的行为；（2）本人将严格遵守法律、法规、规范性文件以及公司相关规章制度的规定，不以任何方式占用或使用公司的资产和资源，侵害上市公司财产权	2020年12月30日	长期有效	正常履行中

			利，不以任何直接或者间接的方式从事损害或可能损害公司及其他股东利益的行为；（3）本人及本人控制的其他企业也应遵守上述声明与承诺。如因违反该等声明与承诺而导致公司或其他股东的权益受到损害的情况，本人将依法承担相应的赔偿责任。			
股权激励承诺	公司	不提供财务资助承诺	不为激励对象依本激励计划获取有关限制性股票提供贷款以及其他任何形式的财务资助，包括为其贷款提供担保。	2021年02月26日	长期有效	
	激励对象	信息披露真实承诺	公司因信息披露文件中存有虚假记载、误导性陈述或者重大遗漏，导致其不符合授予权益或权益归属安排，激励对象应当自相关信息披露文件被确认存在虚假记载、误导性陈述或者重大遗漏后，将由本激励计划所获得的全部利益返还公司。	2021年02月26日	长期有效	
其他对公司中小股东所作承诺						
承诺是否按时履行	是					
如承诺超期未履行完毕的，应当详细说明未完成履行的具体原因及下一步的工作计划	不适用					



**2、公司资产或项目存在盈利预测，且报告期仍处在盈利预测期间，公司就资产或项目达到原盈利预测及其原因做出说明**

适用  不适用

**二、控股股东及其他关联方对上市公司的非经营性占用资金情况**

适用  不适用

公司报告期不存在控股股东及其他关联方对上市公司的非经营性占用资金。

**三、违规对外担保情况**

适用  不适用

**四、董事会对最近一期“非标准审计报告”相关情况的说明**

适用  不适用

**五、董事会、监事会、独立董事（如有）对会计师事务所本报告期“非标准审计报告”的说明**

适用  不适用

**六、董事会关于报告期会计政策、会计估计变更或重大会计差错更正的说明**

适用  不适用

**七、与上年度财务报告相比，合并报表范围发生变化的情况说明**

适用  不适用

其他原因的合并范围变动

公司名称	股权取得方式	股权取得时点	注册资本（元）	出资比例
上海法本信息	设立	2021/6/29	11,000,000.00	100.00%
法本通信 [注]	购买	2021/4/21	10,000,000.00	100.00%

[注] 公司购买深圳市欢欢充科技有限公司(公司名称已变更为法本通信)时，深圳市欢欢充科技有限公司尚未开展实质经营业务活动，其账面净资产为0元，不具备《企业会计准则解释第13号》所规定的应当至少同时具有一项投入和一项实质性加工处理过程，因而不构成企业合并会计准则所指的一项“业务”，因此公司收购深圳市欢欢充科技有限公司不按照合并准则进行处理，公司将收购的支付的130,000.00元计入管理费用。

**八、聘任、解聘会计师事务所情况**

现聘任的会计事务所

境内会计师事务所名称	天健会计师事务所（特殊普通合伙）
境内会计师事务所报酬（万元）	106
境内会计师事务所审计服务的连续年限	9 年
境内会计师事务所注册会计师姓名	龙琦、杨雪燕
境内会计师事务所注册会计师审计服务的连续年限	4 年、2 年

是否改聘会计师事务所

是  否

聘请内部控制审计会计师事务所、财务顾问或保荐人情况

适用  不适用

报告期，公司聘请天健会计师事务所（特殊普通合伙）出具 2021 年度内部控制审计报告，内部控制审计费用为 10.6 万元。

## 九、年度报告披露后面临退市情况

适用  不适用

## 十、破产重整相关事项

适用  不适用

公司报告期末未发生破产重整相关事项。

## 十一、重大诉讼、仲裁事项

适用  不适用

本年度公司无重大诉讼、仲裁事项。

## 十二、处罚及整改情况

适用  不适用

公司报告期不存在处罚及整改情况。

## 十三、公司及其控股股东、实际控制人的诚信状况

适用  不适用

## 十四、重大关联交易

### 1、与日常经营相关的关联交易

适用  不适用

公司报告期末未发生与日常经营相关的关联交易。

### 2、资产或股权收购、出售发生的关联交易

适用  不适用

公司报告期末未发生资产或股权收购、出售的关联交易。

### 3、共同对外投资的关联交易

适用  不适用

公司报告期末未发生共同对外投资的关联交易。

### 4、关联债权债务往来

适用  不适用

公司报告期不存在关联债权债务往来。

### 5、与存在关联关系的财务公司的往来情况

适用  不适用

公司与存在关联关系的财务公司与关联方之间不存在存款、贷款、授信或其他金融业务。

### 6、公司控股的财务公司与关联方的往来情况

适用  不适用

公司控股的财务公司与关联方之间不存在存款、贷款、授信或其他金融业务。

### 7、其他重大关联交易

适用  不适用

公司报告期无其他重大关联交易。

## 十五、重大合同及其履行情况

### 1、托管、承包、租赁事项情况

#### (1) 托管情况

适用  不适用

公司报告期不存在托管情况。

#### (2) 承包情况

适用  不适用

公司报告期不存在承包情况。

#### (3) 租赁情况

适用  不适用

租赁情况说明

本报告期内，公司租赁主要系办公场地租赁，租赁场所覆盖全国一二线主要城市，用于公司及分支机构办公、提供服务软件开发交付中心。合计支付办公场地租赁金额4,215.05万元，其中公司向深圳市昱大顺科技有限公司租赁的昱大顺科技园B座作为公司总部办公场地，其2021年租赁费用共计1,175.39万元，占全年办公场地租赁费27.89%。

为公司带来的损益达到公司报告期利润总额 10% 以上的项目

适用  不适用

公司报告期不存在为公司带来的损益达到公司报告期利润总额 10% 以上的租赁项目。

### 2、重大担保

适用  不适用

公司报告期不存在重大担保情况。

### 3、委托他人进行现金资产管理情况

#### (1) 委托理财情况

适用  不适用

## 报告期内委托理财概况

单位：万元

具体类型	委托理财的资金来源	委托理财发生额	未到期余额	逾期未收回的金额	逾期未收回理财已计提减值金额
银行理财产品	自有资金	3,000.00	0.00	0.00	0.00
银行理财产品	募集资金	40,600.00	10,000.00	0.00	0.00
券商理财产品	自有资金	6,000.00	0.00	0.00	0.00
券商理财产品	募集资金	19,500.00	11,000.00	0.00	0.00
<b>合计</b>		<b>69,100.00</b>	<b>21,000.00</b>	<b>0.00</b>	<b>0.00</b>

单项金额重大或安全性较低、流动性较差的高风险委托理财具体情况

适用  不适用

委托理财出现预期无法收回本金或存在其他可能导致减值的情形

适用  不适用

## (2) 委托贷款情况

适用  不适用

公司报告期不存在委托贷款。

## 4、其他重大合同

适用  不适用

公司报告期不存在其他重大合同。

## 十六、其他重大事项的说明

适用  不适用

公司报告期不存在需要说明的其他重大事项。

## 十七、公司子公司重大事项

适用  不适用

## 第七节 股份变动及股东情况

### 一、股份变动情况

#### 1、股份变动情况

单位：股

	本次变动前		本次变动增减（+，-）					本次变动后	
	数量	比例	发行新股	送股	公积金转股	其他	小计	数量	比例
一、有限售条件股份	98,770,178	76.29%	0	0	69,139,124	-53,100,497	16,038,627	114,808,805	52.16%
1、国家持股	0	0.00%	0	0	0	0	0	0	0.00%
2、国有法人持股	3,045,483	2.35%	0	0	2,132,448	-19,488	2,112,960	5,158,443	2.34%
3、其他内资持股	95,720,054	73.93%	0	0	67,003,426	-53,073,118	13,930,308	109,650,362	49.82%
其中：境内法人持股	23,640,348	18.26%	0	0	16,547,635	-16,669,540	-121,905	23,518,443	10.69%
境内自然人持股	72,079,706	55.67%	0	0	50,455,791	-36,403,578	14,052,213	86,131,919	39.13%
4、外资持股	4,641	0.00%	0	0	3,250	-7,891	-4,641	0	0.00%
其中：境外法人持股	4,511	0.00%	0	0	3,159	-7,670	-4,511	0	0.00%
境外自然人持股	130	0.00%	0	0	91	-221	-130	0	0.00%
二、无限售条件股份	30,699,920	23.71%	0	0	21,489,944	53,100,497	74,590,441	105,290,361	47.84%
1、人民币普通股	30,699,920	23.71%	0	0	21,489,944	53,100,497	74,590,441	105,290,361	47.84%
2、境内上市的外资股	0	0.00%	0	0	0	0	0	0	0.00%
3、境外上市的外资股	0	0.00%	0	0	0	0	0	0	0.00%
4、其他	0	0.00%	0	0	0	0	0	0	0.00%
三、股份总数	129,470,098	100.00%	0	0	90,629,068	0.00	90,629,068	220,099,166	100.00%

股份变动的原因

√ 适用 □ 不适用

#### （1）2020年度权益分派

报告期内，公司实施了2020年度权益分派方案：以截至2020年12月31日公司总股本129,470,098股为基数，按照总额不变的分配原则，向全体股东每10股派发现金1元（含税），合计派发现金股利12,947,009.8元（含税）；向全体股东每10股以资本公积金转增7股，合计转增股本90,629,068股。上述方案已于2021年6月15日实施完毕。

#### （2）首次公开发行网下配售股上市流通

本次解除限售股份为首次公开发行网下配售限售股，解除限售股东户数共6,422户，股份数量为2,839,136股，占公司总股本的1.2899%，限售期为自股票上市之日起6个月，解除限售的股份的上市流通日期为2021年6月30日。

#### （3）首次公开发行前限售股解禁

本次解除限售股份为首次公开发行前已发行股份，解除限售股东户数共23户，股份数量为57,915,611股，占公司总股本的26.31%。限售期为自股票上市之日起12个月，解除限售的股份的上市流通日期为2021年12月30日。

#### （4）高管股份锁定

根据《公司法》《证券法》相关规定，公司董事、监事、高级管理人员在任职期间每年可转让股份数量不超过其所持有公司股份总数的25%，其余股份进行高管锁定；2021首次公开发行前限售股解禁后，部分高管股份继续被锁定。

股份变动的批准情况

适用  不适用

#### （1）2020年度权益分派

公司于2021年4月27日召开了第三届董事会第五次会议、第三届监事会第五次会议及2021年5月21日召开的2020年年度股东大会审议通过了《关于公司2020年度利润分配预案的议案》，公司独立董事对本议案事项发表了明确同意的独立意见。

#### （2）首次公开发行网下配售股上市流通

本次解除限售的股份为首次公开发行网下配售限售股，网下发行部分采用比例限售方式，网下投资者承诺其获配股票数量的10%（向上取整计算）限售期限为自发行人首次公开发行并上市之日起6个月。除上述承诺外，本次申请上市流通的网下配售股股东无其他特别承诺。公司网下配售限售股的股东在限售期内均严格履行了上述承诺，不存在相关承诺未履行影响本次限售股上市流通的情况。保荐机构对本次网下配售限售股上市流通事项发表无异议的核查意见。

#### （3）首次公开发行前限售股解禁

本次解除限售股份为首次公开发行前已发行股份，限售期为自首次公开发行上市后12个月，相关股东均已严格履行了相应的股份锁定承诺，保荐机构对本次网下配售限售股上市流通事项发表无异议的核查意见。

股份变动的过户情况

适用  不适用

#### （1）2020年度权益分派

2020年度权益分派转增股份90,629,068股已全部在中国证券登记结算有限责任公司深圳分公司办理了证券登记手续，本次转增的无限售条件流通股起始交易日为2021年6月15日。

#### （2）首次公开发行网下配售股上市流通

本次解除限售的首次公开发行网下配售限售股合计2,839,136股，已在中国证券登记结算有限责任公司深圳分公司完成登记手续，并于2021年6月30日上市流通。

#### （3）首次公开发行前限售股解禁

本次解除限售的首次公开发行前已发行股份合计57,915,611股，已在中国证券登记结算有限责任公司

深圳分公司完成登记手续，并于2021年12月30日上市流通。

股份变动对最近一年和最近一期基本每股收益和稀释每股收益、归属于公司普通股股东的每股净资产等财务指标的影响

适用  不适用

报告期内，公司实施完成2020年年度权益分派，按公司最新股本220,099,166股重新计算，公司2020年基本每股收益由1.25元变更为0.74元，稀释每股收益由1.25元变更为0.74元，归属于公司普通股股东的每股净资产由8.64元变更为5.08元。

公司认为必要或证券监管机构要求披露的其他内容

适用  不适用

## 2、限售股份变动情况

适用  不适用

单位：股

股东名称	期初限售股数	本期增加限售股数	本期解除限售股数	期末限售股数	限售原因	拟解除限售日期
严华	45,263,335	31,684,334	0	76,947,669	首发前限售股份及2020年度权益分派形成限售股份，限售期限为自公司首次公开发行并上市之日起36个月。	2023年12月30日
深圳市耕读邦投资合伙企业(有限合伙)	3,600,000	2,520,000	0	6,120,000	首发前限售股份及2020年度权益分派形成限售股份，限售期限为自公司首次公开发行并上市之日起36个月。	2023年12月30日
深圳市嘉嘉通投资合伙企业(有限合伙)	3,600,000	2,520,000	0	6,120,000	首发前限售股份及2020年度权益分派形成限售股份，限售期限为自公司首次公开发行并上市之日起36个月。	2023年12月30日
深圳市木加林投资合伙企业(有限合伙)	3,600,000	2,520,000	0	6,120,000	首发前限售股份及2020年度权益分派形成限售股份，限售期限为自公司首次公开发行并上市之日起36个月。	2023年12月30日
海通创新证券投资咨询有限公司	3,034,378	2,124,065	0	5,158,443	首发前限售股份及2020年度权益分派形成限售股份，限售期限为自2019年6月27日起36个月。	2022年6月27日
嘉兴海通旭初股权投资基金合伙企业(有限合伙)	3,034,378	2,124,065	0	5,158,443	首发前限售股份及2020年度权益分派形成限售股份，限售期限为自2019年6月27日起36个月。	2022年6月27日
黄照程	1,800,000	1,260,000	0	3,060,000	首发前限售股份及2020年度权益分派形成限售股份，限售期限为自公司首次公开发行并上市之日起12个月。解除限售后任期内离职高管锁定。	每年初按照上年末持股总数的25%解除锁定
宋燕	900,000	630,000	0	1,530,000	首发前限售股份及2020年度权益分派形成限售股份，限售期限为自公司首次公开发行并上市之日起36个月。	2023年12月30日
李冬祥	1,200,000	840,000	510,000	1,530,000	首发前限售股份及2020年度权益分派形成限售股份，限售期限为自公司首次公开发行并上市之日起12个月。解除	每年初按照上年末持股总数的25%解除锁



					限售高管锁定。	定
唐凯	700,000	490,000	0	1,190,000	首发前限售股份及 2020 年度权益分派形成限售股份，限售期限为自公司首次公开发行并上市之日起 12 个月。解除限售后期任期内离职高管锁定。	每年初按照上年末持股总数的 25%解除锁定
王奉君	770,000	539,000	327,250	981,750	首发前限售股份及 2020 年度权益分派形成限售股份，限售期限为自公司首次公开发行并上市之日起 12 个月。解除限售后期任期内离职高管锁定。	每年初按照上年末持股总数的 25%解除锁定
徐纯印	400,000	280,000	170,000	510,000	首发前限售股份及 2020 年度权益分派形成限售股份，限售期限为自公司首次公开发行并上市之日起 12 个月。解除限售后期任期内离职高管锁定。	每年初按照上年末持股总数的 25%解除锁定
郑呈	300,000	210,000	127,500	382,500	首发前限售股份及 2020 年度权益分派形成限售股份，限售期限为自公司首次公开发行并上市之日起 12 个月。解除限售后期任期内离职高管锁定。	每年初按照上年末持股总数的 25%解除锁定
其他	30,568,087	21,397,660	51,965,747	0	网下配售投资者获配股票数量的 10% 限售期限为自公司首次公开发行并上市之日起 6 个月，经 2020 年度权益分派形成限售增加股份数；首发前限售股份及 2020 年度权益分派形成限售股份，限售期限为自公司首次公开发行并上市之日起 12 个月。	首次公开发行网下配售股于 2021 年 6 月 30 日上市流通；首次公开发行前限售股于 2021 年 12 月 30 日上市流通
合计	98,770,178	69,139,124	53,100,497	114,808,805	--	--

## 二、证券发行与上市情况

### 1、报告期内证券发行（不含优先股）情况

适用  不适用

### 2、公司股份总数及股东结构的变动、公司资产和负债结构的变动情况说明

适用  不适用

#### （1）2020年度权益分派

报告期内，公司实施了2020年度权益分派方案：以截至2020年12月31日公司总股本129,470,098股为基数，按照总额不变的分配原则，向全体股东每10股派发现金1元（含税），合计派发现金股利12,947,009.8元（含税）；向全体股东每10股以资本公积金转增7股，合计转增股本90,629,068股。上述方案已于2021年6月15日实施完毕。

#### （2）首次公开发行网下配售股上市流通

本次解除限售股份为首次公开发行网下配售限售股，解除限售股东户数共6,422户，股份数量为2,839,136股，占公司总股本的1.2899%，限售期为自股票上市之日起6个月，解除限售的股份的上市流通日期为2021年6月30日。

#### （3）首次公开发行前限售股解禁

本次解除限售股份为首次公开发行前已发行股份，解除限售股东户数共23户，股份数量为57,915,611股，占公司总股本的26.31%。限售期为自股票上市之日起12个月，解除限售的股份的上市流通日期为2021年12月30日。

#### (4) 高管股份锁定

根据《公司法》《证券法》相关规定，公司董事、监事、高级管理人员在任职期间每年可转让股份数量不超过其所持有公司股份总数的25%，其余股份进行高管锁定；2021首次公开发行前限售股解禁后，部分高管股份继续被锁定。

### 3、现存的内部职工股情况

适用  不适用

## 三、股东和实际控制人情况

### 1、公司股东数量及持股情况

单位：股

报告期末普通股股东总数	20,768	年度报告披露日前上一月末普通股股东总数	19,692	报告期末表决权恢复的优先股股东总数（如有）（参见注9）	0	年度报告披露日前上一月末表决权恢复的优先股股东总数（如有）（参见注9）	0	持有特别表决权股份的股东总数（如有）	0
持股 5% 以上的股东或前 10 名股东持股情况									
股东名称	股东性质	持股比例	报告期末持股数量	报告期内增减变动情况	持有有限售条件的股份数量	持有无限售条件的股份数量	质押、标记或冻结情况		
							股份状态	数量	
严华	境内自然人	34.96%	76,947,669	31,684,334	76,947,669	0	质押	10,000,000	
夏海燕	境内自然人	6.40%	14,076,000	5,796,000	0	14,076,000	质押	4,250,000	
余华均	境内自然人	3.62%	7,958,269	3,276,934	0	7,958,269	-	0	
深圳市投控东海一期基金（有限合伙）	境内非国有法人	3.07%	6,760,336	2,783,668	0	6,760,336	-	0	
深圳市耕读邦投资合伙企业（有限合伙）	境内非国有法人	2.78%	6,120,000	2,520,000	6,120,000	0	-	0	
深圳市木加林投资合伙企业（有限合伙）	境内非国有法人	2.78%	6,120,000	2,520,000	6,120,000	0	-	0	
深圳市嘉嘉通投资合伙企业（有限合伙）	境内非国有法人	2.78%	6,120,000	2,520,000	6,120,000	0	-	0	
深圳市汇博成长创业投资有限公司一	其他	2.46%	5,408,269	2,226,934	0	5,408,269	-	0	

深圳市汇博红瑞三号创业投资合伙企业（有限合伙）								
海通创新证券投资有限公司	国有法人	2.34%	5,158,443	2,124,065	5,158,443	0-		0
嘉兴海通旭初股权投资投资基金合伙企业（有限合伙）	境内非国有法人	2.34%	5,158,443	2,124,065	5,158,443	0-		0
战略投资者或一般法人因配售新股成为前 10 名股东的情况（如有）（参见注 4）	不适用							
上述股东关联关系或一致行动的说明	深圳市耕读邦投资合伙企业（有限合伙）、深圳市木加林投资合伙企业（有限合伙）、深圳市嘉嘉通投资合伙企业（有限合伙）均为实际控制人严华先生直接控制的员工持股平台企业。海通创新证券投资有限公司及嘉兴海通旭初股权投资投资基金合伙企业（有限合伙）均受海通证券股份有限公司控制。							
上述股东涉及委托/受托表决权、放弃表决权情况的说明	不适用							
前 10 名股东中存在回购专户的特别说明（如有）（参见注 10）	不适用							
前 10 名无限售条件股东持股情况								
股东名称	报告期末持有无限售条件股份数量	股份种类						
		股份种类	数量					
夏海燕	14,076,000	人民币普通股	14,076,000					
余华均	7,958,269	人民币普通股	7,958,269					
深圳市投控东海一期基金（有限合伙）	6,760,336	人民币普通股	6,760,336					
深圳市汇博成长创业投资有限公司—深圳市汇博红瑞三号创业投资合伙企业（有限合伙）	5,408,269	人民币普通股	5,408,269					
袁金钰	4,080,000	人民币普通股	4,080,000					
谢从义	2,704,037	人民币普通股	2,704,037					
明钢生	2,095,000	人民币普通股	2,095,000					
深圳市永诚资本管理有限公司—深圳市永诚叁号投资合伙企业（有限合伙）	1,700,000	人民币普通股	1,700,000					
胡争怪	1,088,000	人民币普通股	1,088,000					
蒋玲香	1,050,000	人民币普通股	1,050,000					
前 10 名无限售流通股股东之间，以及前 10 名无限售流通股股东和前 10 名股东之间关联关系或一致行动的说明	公司未知前 10 名无限售股东之间以及前 10 名无限售流通股股东与公司其他前 10 名股东间是否存在关联关系或为一致行动人。							
参与融资融券业务股东情况说明（如有）（参见注 5）	不适用							

公司是否具有表决权差异安排

适用  不适用

公司前 10 名普通股股东、前 10 名无限售条件普通股股东在报告期内是否进行约定购回交易

是  否

公司前 10 名普通股股东、前 10 名无限售条件普通股股东在报告期内未进行约定购回交易。

## 2、公司控股股东情况

控股股东性质：自然人控股

控股股东类型：自然人

控股股东姓名	国籍	是否取得其他国家或地区居留权
严华	中国	否
主要职业及职务	公司董事长、总经理	
报告期内控股和参股的其他境内外上市公司的股权情况	无	

控股股东报告期内变更

适用  不适用

公司报告期控股股东未发生变更。

## 3、公司实际控制人及其一致行动人

实际控制人性质：境内自然人

实际控制人类型：自然人

实际控制人姓名	与实际控制人关系	国籍	是否取得其他国家或地区居留权
严华	本人	中国	否
主要职业及职务	公司董事长、总经理		
过去 10 年曾控股的境内外上市公司情况	无		

实际控制人报告期内变更

适用  不适用

公司报告期实际控制人未发生变更。

公司与实际控制人之间的产权及控制关系的方框图

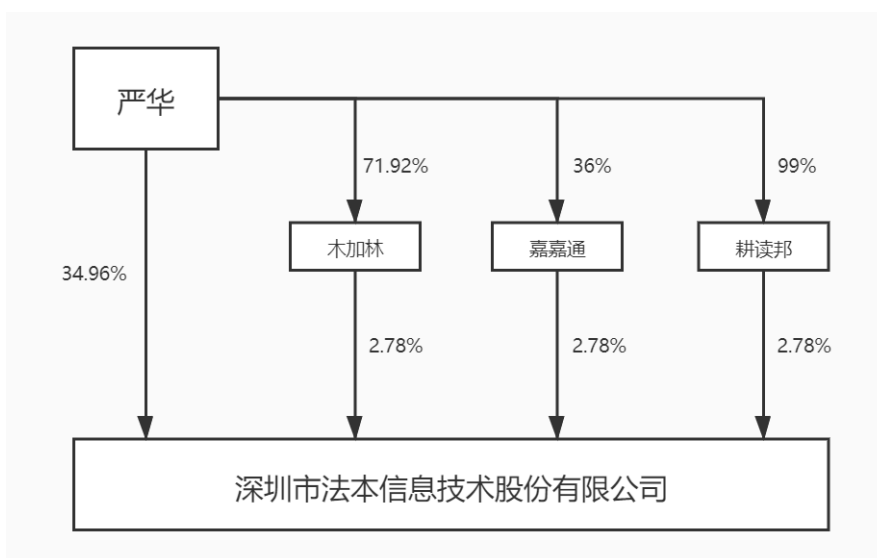

实际控制人通过信托或其他资产管理方式控制公司

适用  不适用

**4、公司控股股东或第一大股东及其一致行动人累计质押股份数量占其所持公司股份数量比例达到 80%**

适用  不适用

**5、其他持股在 10%以上的法人股东**

适用  不适用

**6、控股股东、实际控制人、重组方及其他承诺主体股份限制减持情况**

适用  不适用

**四、股份回购在报告期的具体实施情况**

股份回购的实施进展情况

适用  不适用

采用集中竞价方式减持回购股份的实施进展情况

适用  不适用

## 第八节 优先股相关情况

适用  不适用

报告期公司不存在优先股。

## 第九节 债券相关情况

适用  不适用

## 第十节 财务报告

### 一、审计报告

审计意见类型	标准的无保留意见
审计报告签署日期	2022 年 04 月 22 日
审计机构名称	天健会计师事务所（特殊普通合伙）
审计报告文号	天健审（2022）3-290 号
注册会计师姓名	龙琦、杨雪燕

审计报告正文

深圳市法本信息技术股份有限公司全体股东：

#### 一、审计意见

我们审计了深圳市法本信息技术股份有限公司（以下简称法本信息公司）财务报表，包括2021年12月31日的合并及母公司资产负债表，2021年度的合并及母公司利润表、合并及母公司现金流量表、合并及母公司所有者权益变动表，以及相关财务报表附注。

我们认为，后附的财务报表在所有重大方面按照企业会计准则的规定编制，公允反映了法本信息公司2021年12月31日的合并及母公司财务状况，以及2021年度的合并及母公司经营成果和现金流量。

#### 二、形成审计意见的基础

我们按照中国注册会计师审计准则的规定执行了审计工作。审计报告的“注册会计师对财务报表审计的责任”部分进一步阐述了我们在这些准则下的责任。按照中国注册会计师职业道德守则，我们独立于法本信息公司，并履行了职业道德方面的其他责任。我们相信，我们获取的审计证据是充分、适当的，为发表审计意见提供了基础。

#### 三、关键审计事项

关键审计事项是我们根据职业判断，认为对本期财务报表审计最为重要的事项。这些事项的应对以对财务报表整体进行审计并形成审计意见为背景，我们不对这些事项单独发表意见。

##### （一）收入确认

##### 1. 事项描述

相关信息披露详见财务报表附注三(二十)及五(二)1。

法本信息公司的营业收入主要源于提供软件技术服务，法本信息公司2021年度营业收入为人民币308,822.75万元。

法本信息公司的收入确认时点和方式如下：

(1) 对于合同约定按人月、人天或小时工作量收费的软件技术服务,由于法本信息公司履约的同时客户即取得并消耗法本信息公司履约所带来的经济利益,法本信息公司将其作为在某一时段内履行的履约义务,



在相关服务提供后，根据实际投入的人月、人天或小时乘以双方约定的单价确认收入。

(2) 对于以成果交付的软件技术服务，法本信息公司按照合同约定提交成果并经客户验收，法本信息公司将其作为在某一时刻履行的履约义务，在向客户交付成果后，经客户验收时确认收入。

由于营业收入是法本信息公司关键业绩指标之一，可能存在法本信息公司管理层（以下简称管理层）通过不恰当的收入确认以达到特定目标或预期的固有风险，因此，我们将收入确认确定为关键审计事项。

## 2. 审计应对

针对收入确认，我们实施的审计程序主要包括：

(1) 了解与收入确认相关的关键内部控制，评价这些控制的设计，确定其是否得到执行，并测试相关内部控制的运行有效性；

(2) 检查主要的服务合同，了解主要合同条款或条件，评价收入确认方法是否适当；

(3) 对营业收入及毛利率按月度、客户等实施实质性分析程序，识别是否存在重大或异常波动，并查明波动原因；

(4) 以抽样方式检查与收入确认相关的支持性文件，包括销售合同、对账邮件、验收单、服务进度单、出勤记录、销售发票等；

(5) 结合应收账款函证，以抽样方式向主要客户函证本期销售额；

(6) 以抽样方式对资产负债表日前后确认的营业收入进行检查，评价营业收入是否在恰当期间确认；

(7) 检查与营业收入相关的信息是否已在财务报表中作出恰当列报。

## (二) 应收账款减值

### 1. 事项描述

相关信息披露详见财务报表附注三(九)及五(一)4。

截至2021年12月31日，法本信息公司应收账款余额为人民币99,839.79万元，坏账准备金额为人民币8,170.87万元，账面价值为人民币91,668.92万元。

管理层根据各项应收账款的信用风险特征，以单项应收账款或应收账款组合为基础，按照违约风险敞口和整个存续期预期信用损失率计算预期信用损失。对于以单项为基础计量预期信用损失的应收账款，管理层综合考虑有关过去事项、当前状况以及未来经济状况预测的合理且有依据的信息，估计预期收取的现金流量，据此确定应计提的坏账准备；对于以组合为基础计量预期信用损失的应收账款，管理层以账龄为依据划分组合，参照历史信用损失经验，并根据前瞻性估计予以调整，编制应收账款账龄与整个存续期预期信用损失率对照表，据此确定应计提的坏账准备。

由于应收账款金额重大，且应收账款减值测试涉及重大管理层判断，我们将应收账款减值确定为关键审计事项。

## 2. 审计应对

针对应收账款减值，我们实施的审计程序主要包括：

(1) 了解与应收账款减值相关的关键内部控制，评价这些控制的设计，确定其是否得到执行，并测试相关内部控制的运行有效性；

(2) 复核以前年度已计提坏账准备的应收账款的后续实际核销或转回情况，评价管理层过往预测的准确性；

(3) 复核管理层对应收账款进行信用风险评估的相关考虑和客观证据，评价管理层是否恰当识别各项应收账款的信用风险特征；

(4) 对于以单项为基础计量预期信用损失的应收账款，获取并检查管理层对预期收取现金流量的预测，评价在预测中使用的关键假设的合理性和数据的准确性，并与获取的外部证据进行核对；

(5) 对于以组合为基础计量预期信用损失的应收账款，评价管理层按信用风险特征划分组合的合理性；根据具有类似信用风险特征组合的历史信用损失经验及前瞻性估计，评价管理层编制的应收账款账龄与整个存续期预期信用损失率违约损失率对照表的合理性；测试管理层使用数据（包括应收账款账龄、历史损失率、迁徙率等）的准确性和完整性以及对坏账准备的计算是否准确；

(6) 检查应收账款的期后回款情况，评价管理层计提应收账款坏账准备的合理性；

(7) 以抽样方式对主要客户的应收账款余额进行函证；

(8) 检查与应收账款减值相关的信息是否已在财务报表中作出恰当列报。

#### 四、其他信息

管理层对其他信息负责。其他信息包括年度报告中涵盖的信息，但不包括财务报表和我们的审计报告。

我们对财务报表发表的审计意见不涵盖其他信息，我们也不对其他信息发表任何形式的鉴证结论。

结合我们对财务报表的审计，我们的责任是阅读其他信息，在此过程中，考虑其他信息是否与财务报表或我们在审计过程中了解到的情况存在重大不一致或者似乎存在重大错报。

基于我们已执行的工作，如果我们确定其他信息存在重大错报，我们应当报告该事实。在这方面，我们无任何事项需要报告。

#### 五、管理层和治理层对财务报表的责任

管理层负责按照企业会计准则的规定编制财务报表，使其实现公允反映，并设计、执行和维护必要的内部控制，以使财务报表不存在由于舞弊或错误导致的重大错报。

在编制财务报表时，管理层负责评估法本信息公司的持续经营能力，披露与持续经营相关的事项（如适用），并运用持续经营假设，除非计划进行清算、终止运营或别无其他现实的选择。

法本信息公司治理层（以下简称治理层）负责监督法本信息公司的财务报告过程。

#### 六、注册会计师对财务报表审计的责任

我们的目标是对财务报表整体是否不存在由于舞弊或错误导致的重大错报获取合理保证，并出具包含审计意见的审计报告。合理保证是高水平的保证，但并不能保证按照审计准则执行的审计在某一重大错报存在时总能发现。错报可能由于舞弊或错误导致，如果合理预期错报单独或汇总起来可能影响财务报表使用者依据财务报表作出的经济决策，则通常认为错报是重大的。

在按照审计准则执行审计工作的过程中，我们运用职业判断，并保持职业怀疑。同时，我们也执行以下工作：

(一) 识别和评估由于舞弊或错误导致的财务报表重大错报风险，设计和实施审计程序以应对这些风

险，并获取充分、适当的审计证据，作为发表审计意见的基础。由于舞弊可能涉及串通、伪造、故意遗漏、虚假陈述或凌驾于内部控制之上，未能发现由于舞弊导致的重大错报的风险高于未能发现由于错误导致的重大错报的风险。

(二) 了解与审计相关的内部控制，以设计恰当的审计程序，但目的并非对内部控制的有效性发表意见。

(三) 评价管理层选用会计政策的恰当性和作出会计估计及相关披露的合理性。

(四) 对管理层使用持续经营假设的恰当性得出结论。同时，根据获取的审计证据，就可能对法本信息公司持续经营能力产生重大疑虑的事项或情况是否存在重大不确定性得出结论。如果我们得出结论认为存在重大不确定性，审计准则要求我们在审计报告中提请报表使用者注意财务报表中的相关披露；如果披露不充分，我们应当发表非无保留意见。我们的结论基于截至审计报告日可获得的信息。然而，未来的事项或情况可能导致法本信息公司不能持续经营。

(五) 评价财务报表的总体列报、结构和内容，并评价财务报表是否公允反映相关交易和事项。

(六) 就法本信息公司中实体或业务活动的财务信息获取充分、适当的审计证据，以对财务报表发表审计意见。我们负责指导、监督和执行集团审计，并对审计意见承担全部责任。

我们与治理层就计划的审计范围、时间安排和重大审计发现等事项进行沟通，包括沟通我们在审计中识别出的值得关注的内部控制缺陷。

我们还就已遵守与独立性相关的职业道德要求向治理层提供声明，并与治理层沟通可能被合理认为影响我们独立性的所有关系和其他事项，以及相关的防范措施（如适用）。

从与治理层沟通过的事项中，我们确定哪些事项对本期财务报表审计最为重要，因而构成关键审计事项。我们在审计报告中描述这些事项，除非法律法规禁止公开披露这些事项，或在极少数情形下，如果合理预期在审计报告中沟通某事项造成的负面后果超过在公众利益方面产生的益处，我们确定不应在审计报告中沟通该事项。

天健会计师事务所（特殊普通合伙）

中国·杭州

中国注册会计师：龙琦

（项目合伙人）

中国注册会计师：杨雪燕

二〇二二年四月二十二日

## 二、财务报表

财务附注中报表的单位为：元

### 1、合并资产负债表

编制单位：深圳市法本信息技术股份有限公司

2021 年 12 月 31 日

单位：元

项目	2021 年 12 月 31 日	2020 年 12 月 31 日
流动资产：		
货币资金	498,880,693.09	870,578,935.00
结算备付金		
拆出资金		
交易性金融资产	160,000,000.00	
衍生金融资产		
应收票据	1,145,238.00	11,694,513.99
应收账款	916,689,128.99	557,399,784.56
应收款项融资	3,679,714.08	876,400.00
预付款项	15,490,778.74	9,231,224.34
应收保费		
应收分保账款		
应收分保合同准备金		
其他应收款	13,821,121.70	12,002,483.47
其中：应收利息		
应收股利		
买入返售金融资产		
存货	9,894,801.01	4,687,406.74
合同资产	87,875.00	
持有待售资产		
一年内到期的非流动资产		
其他流动资产	51,623,299.59	1,548,310.46
流动资产合计	1,671,312,650.20	1,468,019,058.56
非流动资产：		
发放贷款和垫款		
债权投资		
其他债权投资		
长期应收款		
长期股权投资		
其他权益工具投资		
其他非流动金融资产		
投资性房地产		

固定资产	32,988,141.28	22,544,612.38
在建工程		
生产性生物资产		
油气资产		
使用权资产	57,998,536.32	
无形资产	1,514,779.61	922,221.69
开发支出		
商誉		
长期待摊费用	25,992,499.75	19,333,793.19
递延所得税资产	17,087,719.40	7,098,612.39
其他非流动资产	2,234,897.02	1,028,537.40
非流动资产合计	137,816,573.38	50,927,777.05
资产总计	1,809,129,223.58	1,518,946,835.61
流动负债：		
短期借款	65,813,821.12	64,600,718.06
向中央银行借款		
拆入资金		
交易性金融负债		
衍生金融负债		
应付票据		
应付账款	15,493,242.10	26,770,495.33
预收款项		
合同负债	8,218,749.64	1,655,821.15
卖出回购金融资产款		
吸收存款及同业存放		
代理买卖证券款		
代理承销证券款		
应付职工薪酬	328,455,899.01	248,682,380.74
应交税费	62,836,841.15	40,261,271.62
其他应付款	15,200,421.49	10,694,309.62
其中：应付利息		
应付股利		
应付手续费及佣金		
应付分保账款		
持有待售负债		
一年内到期的非流动负债	30,526,336.05	7,210,554.50
其他流动负债	475,563.85	102,074.92
流动负债合计	527,020,874.41	399,977,625.94
非流动负债：		
保险合同准备金		
长期借款		
应付债券		
其中：优先股		

永续债		
租赁负债	31,127,856.25	
长期应付款		
长期应付职工薪酬		
预计负债		
递延收益		
递延所得税负债		
其他非流动负债		
非流动负债合计	31,127,856.25	
负债合计	558,148,730.66	399,977,625.94
所有者权益：		
股本	220,099,166.00	129,470,098.00
其他权益工具		
其中：优先股		
永续债		
资本公积	586,376,182.63	667,190,474.53
减：库存股		
其他综合收益	-243,022.37	-133,342.77
专项储备		
盈余公积	47,679,670.03	32,955,907.63
一般风险准备		
未分配利润	397,068,496.63	289,486,072.28
归属于母公司所有者权益合计	1,250,980,492.92	1,118,969,209.67
少数股东权益		
所有者权益合计	1,250,980,492.92	1,118,969,209.67
负债和所有者权益总计	1,809,129,223.58	1,518,946,835.61

法定代表人：严华

主管会计工作负责人：杜水合

会计机构负责人：王丽丽

## 2、母公司资产负债表

单位：元

项目	2021 年 12 月 31 日	2020 年 12 月 31 日
流动资产：		
货币资金	492,581,062.14	867,972,977.30
交易性金融资产	160,000,000.00	
衍生金融资产		
应收票据	1,145,238.00	11,694,513.99
应收账款	904,267,142.65	556,615,400.79
应收款项融资	3,679,714.08	876,400.00
预付款项	15,168,923.26	9,197,561.22
其他应收款	14,544,147.95	11,995,061.60
其中：应收利息		

应收股利		
存货	9,870,201.01	4,687,406.74
合同资产	87,875.00	
持有待售资产		
一年内到期的非流动资产		
其他流动资产	51,623,299.59	1,548,310.46
流动资产合计	1,652,967,603.68	1,464,587,632.10
非流动资产：		
债权投资		
其他债权投资		
长期应收款		
长期股权投资	22,380,000.00	4,250,000.00
其他权益工具投资		
其他非流动金融资产		
投资性房地产		
固定资产	32,968,997.91	22,533,109.62
在建工程		
生产性生物资产		
油气资产		
使用权资产	52,599,869.27	
无形资产	1,514,779.61	922,221.69
开发支出		
商誉		
长期待摊费用	25,992,499.75	19,333,793.19
递延所得税资产	13,501,853.05	7,098,612.39
其他非流动资产	2,207,147.02	1,028,537.40
非流动资产合计	151,165,146.61	55,166,274.29
资产总计	1,804,132,750.29	1,519,753,906.39
流动负债：		
短期借款	65,813,821.12	64,600,718.06
交易性金融负债		
衍生金融负债		
应付票据		
应付账款	15,412,257.57	26,033,640.27
预收款项		
合同负债	7,881,810.95	1,655,821.15
应付职工薪酬	317,418,634.10	248,223,290.16
应交税费	60,509,871.76	40,261,271.62
其他应付款	15,405,874.88	10,694,309.62
其中：应付利息		
应付股利		
持有待售负债		
一年内到期的非流动负债	29,083,142.00	7,210,554.50

其他流动负债	472,908.65	102,074.92
流动负债合计	511,998,321.03	398,781,680.30
非流动负债：		
长期借款		
应付债券		
其中：优先股		
永续债		
租赁负债	27,056,812.90	
长期应付款		
长期应付职工薪酬		
预计负债		
递延收益		
递延所得税负债		
其他非流动负债		
非流动负债合计	27,056,812.90	
负债合计	539,055,133.93	398,781,680.30
所有者权益：		
股本	220,099,166.00	129,470,098.00
其他权益工具		
其中：优先股		
永续债		
资本公积	586,376,182.63	667,190,474.53
减：库存股		
其他综合收益		
专项储备		
盈余公积	47,679,670.03	32,955,907.63
未分配利润	410,922,597.70	291,355,745.93
所有者权益合计	1,265,077,616.36	1,120,972,226.09
负债和所有者权益总计	1,804,132,750.29	1,519,753,906.39

### 3、合并利润表

单位：元

项目	2021 年度	2020 年度
一、营业总收入	3,088,227,503.90	1,947,737,519.73
其中：营业收入	3,088,227,503.90	1,947,737,519.73
利息收入		
已赚保费		
手续费及佣金收入		
二、营业总成本	2,938,664,359.65	1,812,248,660.85
其中：营业成本	2,273,114,428.68	1,394,004,782.79
利息支出		
手续费及佣金支出		



退保金		
赔付支出净额		
提取保险责任合同准备金 净额	0.00	
保单红利支出		
分保费用		
税金及附加	20,588,200.71	12,317,748.73
销售费用	83,774,947.38	68,172,151.32
管理费用	374,444,972.07	220,955,635.27
研发费用	186,166,576.43	113,734,884.24
财务费用	575,234.38	3,063,458.50
其中：利息费用	5,227,367.13	3,277,383.42
利息收入	5,393,248.66	982,530.32
加：其他收益	16,243,546.50	11,021,487.55
投资收益（损失以“-”号填 列）	8,015,272.27	918,511.12
其中：对联营企业和合营企 业的投资收益		
以摊余成本计量的金融 资产终止确认收益		
汇兑收益（损失以“-”号填 列）		
净敞口套期收益（损失以 “-”号填列）	0.00	
公允价值变动收益（损失以 “-”号填列）	0.00	0.00
信用减值损失（损失以“-”号 填列）	-38,940,953.94	-16,716,706.15
资产减值损失（损失以“-”号 填列）	-4,625.00	
资产处置收益（损失以“-”号 填列）	1,521,007.05	
三、营业利润（亏损以“-”号填列）	136,397,391.13	130,712,151.40
加：营业外收入	45,311.09	126,992.61
减：营业外支出	633,842.64	1,296,346.92
四、利润总额（亏损总额以“-”号填 列）	135,808,859.58	129,542,797.09
减：所得税费用	555,663.03	8,002,591.72
五、净利润（净亏损以“-”号填列）	135,253,196.55	121,540,205.37
（一）按经营持续性分类		
1.持续经营净利润（净亏损以“-” 号填列）	135,253,196.55	121,540,205.37
2.终止经营净利润（净亏损以“-” 号填列）		
（二）按所有权归属分类		
1.归属于母公司股东的净利润	135,253,196.55	121,540,205.37

2.少数股东损益		
六、其他综合收益的税后净额	-109,679.60	-123,067.89
归属母公司所有者的其他综合收益的税后净额	-109,679.60	-123,067.89
(一)不能重分类进损益的其他综合收益		
1.重新计量设定受益计划变动额		
2.权益法下不能转损益的其他综合收益		
3.其他权益工具投资公允价值变动		
4.企业自身信用风险公允价值变动		
5.其他		
(二)将重分类进损益的其他综合收益	-109,679.60	-123,067.89
1.权益法下可转损益的其他综合收益		
2.其他债权投资公允价值变动		
3.金融资产重分类计入其他综合收益的金额		
4.其他债权投资信用减值准备		
5.现金流量套期储备		
6.外币财务报表折算差额	-109,679.60	-123,067.89
7.其他		
归属于少数股东的其他综合收益的税后净额		
七、综合收益总额	135,143,516.95	121,417,137.48
归属于母公司所有者的综合收益总额	135,143,516.95	121,417,137.48
归属于少数股东的综合收益总额		
八、每股收益：		
(一)基本每股收益	0.61	0.74
(二)稀释每股收益	0.61	0.74

本期发生同一控制下企业合并的，被合并方在合并前实现的净利润为0元，上期被合并方实现的净利润为0元。

法定代表人：严华

主管会计工作负责人：杜水合

会计机构负责人：王丽丽

#### 4、母公司利润表

单位：元

项目	2021 年度	2020 年度
一、营业收入	3,066,301,491.38	1,946,981,198.63
减：营业成本	2,259,522,892.25	1,393,612,816.52

税金及附加	20,493,059.62	12,317,748.73
销售费用	76,391,645.88	68,051,574.68
管理费用	358,721,942.82	219,344,652.17
研发费用	186,166,576.43	113,734,884.24
财务费用	528,430.71	3,109,565.61
其中：利息费用	5,199,774.16	3,277,383.42
利息收入	5,390,100.73	981,815.72
加：其他收益	16,243,546.50	11,021,487.55
投资收益（损失以“－”号填列）	8,015,272.27	918,511.12
其中：对联营企业和合营企业的投资收益		
以摊余成本计量的金融资产终止确认收益（损失以“－”号填列）		
净敞口套期收益（损失以“－”号填列）		
公允价值变动收益（损失以“－”号填列）		
信用减值损失（损失以“－”号填列）	-38,317,598.81	-16,675,032.17
资产减值损失（损失以“－”号填列）	-4,625.00	
资产处置收益（损失以“－”号填列）	1,521,007.05	
二、营业利润（亏损以“－”号填列）	151,934,545.68	132,074,923.18
加：营业外收入	45,309.13	126,992.61
减：营业外支出	633,822.70	1,296,346.92
三、利润总额（亏损总额以“－”号填列）	151,346,032.11	130,905,568.87
减：所得税费用	4,108,408.14	8,002,591.72
四、净利润（净亏损以“－”号填列）	147,237,623.97	122,902,977.15
（一）持续经营净利润（净亏损以“－”号填列）	147,237,623.97	122,902,977.15
（二）终止经营净利润（净亏损以“－”号填列）		
五、其他综合收益的税后净额		
（一）不能重分类进损益的其他综合收益		
1.重新计量设定受益计划变动额		
2.权益法下不能转损益的其他综合收益		
3.其他权益工具投资公允价值变动		
4.企业自身信用风险公允价值变动		

5.其他		
(二) 将重分类进损益的其他综合收益		
1.权益法下可转损益的其他综合收益		
2.其他债权投资公允价值变动		
3.金融资产重分类计入其他综合收益的金额		
4.其他债权投资信用减值准备		
5.现金流量套期储备		
6.外币财务报表折算差额		
7.其他		
六、综合收益总额	147,237,623.97	122,902,977.15
七、每股收益：		
(一) 基本每股收益		
(二) 稀释每股收益		

## 5、合并现金流量表

单位：元

项目	2021 年度	2020 年度
一、经营活动产生的现金流量：		
销售商品、提供劳务收到的现金	2,885,542,313.00	1,868,958,752.49
客户存款和同业存放款项净增加额		
向中央银行借款净增加额		
向其他金融机构拆入资金净增加额		
收到原保险合同保费取得的现金		
收到再保业务现金净额		
保户储金及投资款净增加额		
收取利息、手续费及佣金的现金		
拆入资金净增加额		
回购业务资金净增加额		
代理买卖证券收到的现金净额		
收到的税费返还	1,535,819.22	42,065.02
收到其他与经营活动有关的现金	21,047,337.94	17,534,559.45
经营活动现金流入小计	2,908,125,470.16	1,886,535,376.96
购买商品、接受劳务支付的现金	64,384,211.94	41,293,071.42
客户贷款及垫款净增加额		
存放中央银行和同业款项净增加额		
支付原保险合同赔付款项的现金		

拆出资金净增加额		
支付利息、手续费及佣金的现金		
支付保单红利的现金		
支付给职工以及为职工支付的现金	2,622,806,112.54	1,574,977,770.66
支付的各项税费	184,910,095.74	112,114,433.82
支付其他与经营活动有关的现金	99,767,041.61	91,458,882.50
经营活动现金流出小计	2,971,867,461.83	1,819,844,158.40
经营活动产生的现金流量净额	-63,741,991.67	66,691,218.56
二、投资活动产生的现金流量：		
收回投资收到的现金		
取得投资收益收到的现金	8,146,114.60	930,168.73
处置固定资产、无形资产和其他长期资产收回的现金净额	4,592,951.14	2,660.00
处置子公司及其他营业单位收到的现金净额		
收到其他与投资活动有关的现金	1,462,000,000.00	705,100,000.00
投资活动现金流入小计	1,474,739,065.74	706,032,828.73
购建固定资产、无形资产和其他长期资产支付的现金	58,299,426.75	34,847,872.20
投资支付的现金		
质押贷款净增加额		
取得子公司及其他营业单位支付的现金净额	130,000.00	
支付其他与投资活动有关的现金	1,672,000,000.00	625,000,000.00
投资活动现金流出小计	1,730,429,426.75	659,847,872.20
投资活动产生的现金流量净额	-255,690,361.01	46,184,956.53
三、筹资活动产生的现金流量：		
吸收投资收到的现金		607,065,758.49
其中：子公司吸收少数股东投资收到的现金		
取得借款收到的现金	126,247,628.05	136,700,000.00
收到其他与筹资活动有关的现金		0.00
筹资活动现金流入小计	126,247,628.05	743,765,758.49
偿还债务支付的现金	132,166,270.82	106,200,000.00
分配股利、利润或偿付利息支付的现金	15,300,212.36	5,263,357.55
其中：子公司支付给少数股东的股利、利润		
支付其他与筹资活动有关的现金	33,568,436.02	20,829,707.32
筹资活动现金流出小计	181,034,919.20	132,293,064.87
筹资活动产生的现金流量净额	-54,787,291.15	611,472,693.62
四、汇率变动对现金及现金等价物的影响	-87,072.58	-99,513.73
五、现金及现金等价物净增加额	-374,306,716.41	724,249,354.98

加：期初现金及现金等价物余额	868,011,475.00	143,762,120.02
六、期末现金及现金等价物余额	493,704,758.59	868,011,475.00

## 6、母公司现金流量表

单位：元

项目	2021 年度	2020 年度
一、经营活动产生的现金流量：		
销售商品、提供劳务收到的现金	2,874,696,764.37	1,868,996,622.26
收到的税费返还	1,535,819.22	42,065.02
收到其他与经营活动有关的现金	22,231,599.62	17,533,704.77
经营活动现金流入小计	2,898,464,183.21	1,886,572,392.05
购买商品、接受劳务支付的现金	58,381,130.73	41,621,664.31
支付给职工以及为职工支付的现金	2,606,661,583.88	1,573,668,293.41
支付的各项税费	184,694,598.01	112,114,433.82
支付其他与经营活动有关的现金	98,377,999.46	91,362,397.09
经营活动现金流出小计	2,948,115,312.08	1,818,766,788.63
经营活动产生的现金流量净额	-49,651,128.87	67,805,603.42
二、投资活动产生的现金流量：		
收回投资收到的现金		
取得投资收益收到的现金	8,146,114.60	930,168.73
处置固定资产、无形资产和其他长期资产收回的现金净额	4,592,951.14	2,660.00
处置子公司及其他营业单位收到的现金净额		
收到其他与投资活动有关的现金	1,462,000,000.00	705,100,000.00
投资活动现金流入小计	1,474,739,065.74	706,032,828.73
购建固定资产、无形资产和其他长期资产支付的现金	58,253,697.57	34,836,369.44
投资支付的现金	18,130,000.00	2,450,000.00
取得子公司及其他营业单位支付的现金净额		
支付其他与投资活动有关的现金	1,672,000,000.00	625,000,000.00
投资活动现金流出小计	1,748,383,697.57	662,286,369.44
投资活动产生的现金流量净额	-273,644,631.83	43,746,459.29
三、筹资活动产生的现金流量：		
吸收投资收到的现金		607,065,758.49
取得借款收到的现金	126,247,628.05	136,700,000.00
收到其他与筹资活动有关的现金		
筹资活动现金流入小计	126,247,628.05	743,765,758.49
偿还债务支付的现金	132,166,270.82	106,200,000.00
分配股利、利润或偿付利息支付的现金	15,300,212.36	5,263,357.55
支付其他与筹资活动有关的现金	33,471,779.58	20,829,707.32

筹资活动现金流出小计	180,938,262.76	132,293,064.87
筹资活动产生的现金流量净额	-54,690,634.71	611,472,693.62
四、汇率变动对现金及现金等价物的影响	-13,994.25	
五、现金及现金等价物净增加额	-378,000,389.66	723,024,756.33
加：期初现金及现金等价物余额	865,405,517.30	142,380,760.97
六、期末现金及现金等价物余额	487,405,127.64	865,405,517.30

## 7、合并所有者权益变动表

本期金额

单位：元

项目	2021 年度													少数股东权益	所有者权益合计
	归属于母公司所有者权益														
	股本	其他权益工具			资本公积	减：库存股	其他综合收益	专项储备	盈余公积	一般风险准备	未分配利润	其他	小计		
	优先股	永续债	其他												
一、上年期末余额	129,470,098.00				667,190,474.53		-133,342.77		32,955,907.63		289,486,072.28		1,118,969,209.67		1,118,969,209.67
加：会计政策变更															
前期差错更正															
同一控制下企业合并															
其他															
二、本年期初余额	129,470,098.00				667,190,474.53		-133,342.77		32,955,907.63		289,486,072.28		1,118,969,209.67		1,118,969,209.67
三、本期增减变动金额（减少以“-”号填列）	90,629,068.00				-80,814,291.90		-109,679.60		14,723,762.40		107,582,424.35		132,011,283.25		132,011,283.25
（一）综合收益总额							-109,679.60				135,253,196.55		135,143,516.95		135,143,516.95
（二）所有者投入和减少资本					9,740,686.08								9,740,686.08		9,740,686.08
1. 所有者投入的普通股															
2. 其他权益工具持有者投入资本															
3. 股份支付计入所有者权益的金额					9,740,686.08								9,740,686.08		9,740,686.08
4. 其他															
（三）利润分配									14,723,762.40		-27,670,772.20		-12,947,009.80		-12,947,009.80
1. 提取盈余公积									14,723,762.40		-14,723,762.40		0.00		0.00



2. 提取一般风险准备														
3. 对所有者（或股东）的分配												-12,947,009.80	-12,947,009.80	-12,947,009.80
4. 其他														
（四）所有者权益内部结转	90,629,068.00				-90,629,068.00								0.00	0.00
1. 资本公积转增资本（或股本）	90,629,068.00				-90,629,068.00								0.00	0.00
2. 盈余公积转增资本（或股本）														
3. 盈余公积弥补亏损														
4. 设定受益计划变动额结转留存收益														
5. 其他综合收益结转留存收益														
6. 其他														
（五）专项储备														
1. 本期提取														
2. 本期使用														
（六）其他					74,090.02								74,090.02	74,090.02
四、本期期末余额	220,099,166.00				586,376,182.63		-243,022.37	47,679,670.03		397,068,496.63		1,250,980,492.92		1,250,980,492.92

上期金额

单位：元

项目	2020 年年度													少数股东权益	所有者权益合计
	归属于母公司所有者权益											小计			
	股本	其他权益工具			资本公积	减：库存股	其他综合收益	专项储备	盈余公积	一般风险准备	未分配利润		其他		
优先股		永续债	其他												

一、上年期末余额	97,100,098.00			114,443,305.71		-10,274.88		20,665,609.91		180,236,164.63		412,434,903.37		412,434,903.37
加：会计政策变更														
前期差错更正														
同一控制下企业合并														
其他														
二、本年期初余额	97,100,098.00			114,443,305.71		-10,274.88		20,665,609.91		180,236,164.63		412,434,903.37		412,434,903.37
三、本期增减变动金额 (减少以“-”号填列)	32,370,000.00			552,747,168.82		-123,067.89		12,290,297.72		109,249,907.65		706,534,306.30		706,534,306.30
(一) 综合收益总额						-123,067.89				121,540,205.37		121,417,137.48		121,417,137.48
(二) 所有者投入和减少资本	32,370,000.00			552,747,168.82								585,117,168.82		585,117,168.82
1. 所有者投入的普通股	32,370,000.00			552,747,168.82								585,117,168.82		585,117,168.82
2. 其他权益工具持有者投入资本														
3. 股份支付计入所有者权益的金额														
4. 其他														
(三) 利润分配								12,290,297.72		-12,290,297.72				
1. 提取盈余公积								12,290,297.72		-12,290,297.72				
2. 提取一般风险准备														
3. 对所有者(或股东)的分配														
4. 其他														
(四) 所有者权益内部结转														
1. 资本公积转增资本(或股本)														
2. 盈余公积转增资本(或股本)														
3. 盈余公积弥补亏损														

4. 设定受益计划变动额结转留存收益															
5. 其他综合收益结转留存收益															
6. 其他															
(五) 专项储备															
1. 本期提取															
2. 本期使用															
(六) 其他															
四、本期期末余额	129,470,098.00				667,190,474.53		-133,342.77		32,955,907.63		289,486,072.28		1,118,969,209.67		1,118,969,209.67

### 8、母公司所有者权益变动表

本期金额

单位：元

项目	2021 年度											
	股本	其他权益工具			资本公积	减：库存股	其他综合收益	专项储备	盈余公积	未分配利润	其他	所有者权益合计
		优先股	永续债	其他								
一、上年期末余额	129,470,098.00				667,190,474.53				32,955,907.63	291,355,745.93		1,120,972,226.09
加：会计政策变更												
前期差错更正												
其他												
二、本年期初余额	129,470,098.00				667,190,474.53				32,955,907.63	291,355,745.93		1,120,972,226.09
三、本期增减变动金额（减少以“－”号填列）	90,629,068.00				-80,814,291.90				14,723,762.40	119,566,851.77		144,105,390.27
(一) 综合收益总额										147,237,623.97		147,237,623.97
(二) 所有者投入和减少资本					9,740,686.08							9,740,686.08
1. 所有者投入的普通股												
2. 其他权益工具持有者投入资本												

3. 股份支付计入所有者权益的金额					9,740,686.08							9,740,686.08
4. 其他												
(三) 利润分配									14,723,762.40	-27,670,772.20		-12,947,009.80
1. 提取盈余公积									14,723,762.40	-14,723,762.40		0.00
2. 对所有者（或股东）的分配										-12,947,009.80		-12,947,009.80
3. 其他												
(四) 所有者权益内部结转	90,629,068.00				-90,629,068.00							0.00
1. 资本公积转增资本（或股本）	90,629,068.00				-90,629,068.00							0.00
2. 盈余公积转增资本（或股本）												
3. 盈余公积弥补亏损												
4. 设定受益计划变动额结转留存收益												
5. 其他综合收益结转留存收益												
6. 其他												
(五) 专项储备												
1. 本期提取												
2. 本期使用												
(六) 其他					74,090.02							74,090.02
四、本期期末余额	220,099,166.00				586,376,182.63				47,679,670.03	410,922,597.70		1,265,077,616.36

上期金额

单位：元

项目	2020 年年度											
	股本	其他权益工具			资本公积	减：库存股	其他综合收益	专项储备	盈余公积	未分配利润	其他	所有者权益合计
		优先股	永续债	其他								
一、上年期末余额	97,100,098.00				114,443,305.71				20,665,609.91	180,743,066.50		412,952,080.12
加：会计政策变更												
前期差错更正												
其他												
二、本年期初余额	97,100,098.00				114,443,305.71				20,665,609.91	180,743,066.50		412,952,080.12

三、本期增减变动金额（减少以“－”号填列）	32,370,000.00				552,747,168.82				12,290,297.72	110,612,679.43		708,020,145.97
（一）综合收益总额										122,902,977.15		122,902,977.15
（二）所有者投入和减少资本	32,370,000.00				552,747,168.82							585,117,168.82
1. 所有者投入的普通股	32,370,000.00				552,747,168.82							585,117,168.82
2. 其他权益工具持有者投入资本												
3. 股份支付计入所有者权益的金额												
4. 其他												
（三）利润分配									12,290,297.72	-12,290,297.72		
1. 提取盈余公积									12,290,297.72	-12,290,297.72		
2. 对所有者（或股东）的分配												
3. 其他												
（四）所有者权益内部结转												
1. 资本公积转增资本（或股本）												
2. 盈余公积转增资本（或股本）												
3. 盈余公积弥补亏损												
4. 设定受益计划变动额结转留存收益												
5. 其他综合收益结转留存收益												
6. 其他												
（五）专项储备												
1. 本期提取												
2. 本期使用												
（六）其他												
四、本期期末余额	129,470,098.00				667,190,474.53				32,955,907.63	291,355,745.93		1,120,972,226.09

### 三、公司基本情况

深圳市法本信息技术股份有限公司（以下简称公司或本公司）前身系原深圳市法本信息技术有限公司（以下简称法本信息有限公司），法本信息有限公司原名深圳巴门尼德科技有限公司（以下简称巴门尼德公司），于2010年11月24日更名。巴门尼德公司系由严华、宋燕共同出资组建，于2006年11月8日在深圳市工商行政管理局登记注册，总部位于广东省深圳市。公司现持有统一社会信用代码为91440300795421713J的营业执照，注册资本220,099,166.00元，股份总数220,099,166股（每股面值1元）。其中，有限售条件的流通股份：A股114,808,805股；无限售条件的流通股份：A股105,290,361股。公司股票已于2020年12月30日在深圳证券交易所挂牌交易。

本公司属于软件和信息技术服务业。主要经营活动为向客户提供软件技术服务。

本财务报表业经公司2022年4月22日召开的第三届董事会第十次会议批准对外报出。

本公司将法本信息技术(香港)有限公司(以下简称法本信息(香港)公司)、Farben Information Technology (Deutschland) GmbH(以下简称法本信息(德国)公司)、深圳市法本通信技术有限公司(以下简称法本通信)和上海法本信息技术有限公司(上海法本信息)等4家子公司纳入本期合并财务报表范围，情况详见本财务报表附注六和七之说明。

### 四、财务报表的编制基础

#### 1、编制基础

本公司财务报表以持续经营为编制基础。

#### 2、持续经营

本公司不存在导致对报告期末起12个月内的持续经营能力产生重大疑虑的事项或情况。

### 五、重要会计政策及会计估计

具体会计政策和会计估计提示：

本公司根据实际生产经营特点针对金融工具减值、固定资产折旧、使用权资产折旧、无形资产摊销、收入确认等交易或事项制定了具体会计政策和会计估计。

#### 1、遵循企业会计准则的声明

本公司所编制的财务报表符合企业会计准则的要求，真实、完整地反映了公司的财务状况、经营成果和现金流量等有关信息。

#### 2、会计期间

会计年度自公历1月1日起至12月31日止。

### 3、营业周期

公司经营业务的营业周期较短，以12个月作为资产和负债的流动性划分标准。

### 4、记账本位币

本公司及境内子公司采用人民币为记账本位币，法本信息(香港)公司、法本信息(德国)公司等境外子公司从事境外经营，选择其经营所处的主要经济环境中的货币为记账本位币。

### 5、同一控制下和非同一控制下企业合并的会计处理方法

#### 1. 同一控制下企业合并的会计处理方法

公司在企业合并中取得的资产和负债，按照合并日被合并方在最终控制方合并财务报表中的账面价值计量。公司按照被合并方所有者权益在最终控制方合并财务报表中的账面价值份额与支付的合并对价账面价值或发行股份面值总额的差额，调整资本公积；资本公积不足冲减的，调整留存收益。

#### 2. 非同一控制下企业合并的会计处理方法

公司在购买日对合并成本大于合并中取得的被购买方可辨认净资产公允价值份额的差额，确认为商誉；如果合并成本小于合并中取得的被购买方可辨认净资产公允价值份额，首先对取得的被购买方各项可辨认资产、负债及或有负债的公允价值以及合并成本的计量进行复核，经复核后合并成本仍小于合并中取得的被购买方可辨认净资产公允价值份额的，其差额计入当期损益。

### 6、合并财务报表的编制方法

母公司将其控制的所有子公司纳入合并财务报表的合并范围。合并财务报表以母公司及其子公司的财务报表为基础，根据其他有关资料，由母公司按照《企业会计准则第33号——合并财务报表》编制。

### 7、合营安排分类及共同经营会计处理方法

不适用。

### 8、现金及现金等价物的确定标准

列示于现金流量表中的现金是指库存现金以及可以随时用于支付的存款。现金等价物是指企业持有的期限短、流动性强、易于转换为已知金额现金、价值变动风险很小的投资。

### 9、外币业务和外币报表折算

#### 1. 外币业务折算

外币交易在初始确认时，采用交易发生日的即期汇率的近似汇率折算为人民币金额。资产负债表日，外币货币性项目采用资产负债表日即期汇率折算，因汇率不同而产生的汇兑差额，除与购建符合资本化条件资产有关的外币专门借款本金及利息的汇兑差额外，计入当期损益；以历史成本计量的外币非货币性项目仍采用交易发生日即期汇率的近似汇率折算，不改变其人民币金额；以公允价值计量的外币非货币性项目，采用公允价值确定日的即期汇率折算，差额计入当期损益或其他综合收益。

## 2. 外币财务报表折算

资产负债表中的资产和负债项目，采用资产负债表日的即期汇率折算；所有者权益项目除“未分配利润”项目外，其他项目采用交易发生日的即期汇率折算；利润表中的收入和费用项目，采用交易发生日即期汇率的近似汇率折算。按照上述折算产生的外币财务报表折算差额，计入其他综合收益。

## 10、金融工具

### 1. 金融资产和金融负债的分类

金融资产在初始确认时划分为以下三类：(1) 以摊余成本计量的金融资产；(2) 以公允价值计量且其变动计入其他综合收益的金融资产；(3) 以公允价值计量且其变动计入当期损益的金融资产。

金融负债在初始确认时划分为以下四类：(1) 以公允价值计量且其变动计入当期损益的金融负债；(2) 金融资产转移不符合终止确认条件或继续涉入被转移金融资产所形成的金融负债；(3) 不属于上述(1)或(2)的财务担保合同，以及不属于上述(1)并以低于市场利率贷款的贷款承诺；(4) 以摊余成本计量的金融负债。

### 2. 金融资产和金融负债的确认依据、计量方法和终止确认条件

#### (1) 金融资产和金融负债的确认依据和初始计量方法

公司成为金融工具合同的一方时，确认一项金融资产或金融负债。初始确认金融资产或金融负债时，按照公允价值计量；对于以公允价值计量且其变动计入当期损益的金融资产和金融负债，相关交易费用直接计入当期损益；对于其他类别的金融资产或金融负债，相关交易费用计入初始确认金额。但是，公司初始确认的应收账款未包含重大融资成分或公司不考虑未超过一年的合同中的融资成分的，按照《企业会计准则第14号——收入》所定义的交易价格进行初始计量。

#### (2) 金融资产的后续计量方法

##### 1) 以摊余成本计量的金融资产

采用实际利率法，按照摊余成本进行后续计量。以摊余成本计量且不属于任何套期关系的一部分的金融资产所产生的利得或损失，在终止确认、重分类、按照实际利率法摊销或确认减值时，计入当期损益。

##### 2) 以公允价值计量且其变动计入其他综合收益的债务工具投资

采用公允价值进行后续计量。采用实际利率法计算的利息、减值损失或利得及汇兑损益计入当期损益，其他利得或损失计入其他综合收益。终止确认时，将之前计入其他综合收益的累计利得或损失从其他综合收益中转出，计入当期损益。

##### 3) 以公允价值计量且其变动计入其他综合收益的权益工具投资

采用公允价值进行后续计量。获得的股利（属于投资成本收回部分的除外）计入当期损益，其他利得



或损失计入其他综合收益。终止确认时，将之前计入其他综合收益的累计利得或损失从其他综合收益中转出，计入留存收益。

#### 4) 以公允价值计量且其变动计入当期损益的金融资产

采用公允价值进行后续计量，产生的利得或损失（包括利息和股利收入）计入当期损益，除非该金融资产属于套期关系的一部分。

### (3) 金融负债的后续计量方法

#### 1) 以公允价值计量且其变动计入当期损益的金融负债

此类金融负债包括交易性金融负债（含属于金融负债的衍生工具）和指定为以公允价值计量且其变动计入当期损益的金融负债。对于此类金融负债以公允价值进行后续计量。因公司自身信用风险变动引起的指定为以公允价值计量且其变动计入当期损益的金融负债的公允价值变动金额计入其他综合收益，除非该处理会造成或扩大损益中的会计错配。此类金融负债产生的其他利得或损失（包括利息费用、除因公司自身信用风险变动引起的公允价值变动）计入当期损益，除非该金融负债属于套期关系的一部分。终止确认时，将之前计入其他综合收益的累计利得或损失从其他综合收益中转出，计入留存收益。

#### 2) 金融资产转移不符合终止确认条件或继续涉入被转移金融资产所形成的金融负债

按照《企业会计准则第23号——金融资产转移》相关规定进行计量。

#### 3) 不属于上述1)或2)的财务担保合同，以及不属于上述1)并以低于市场利率贷款的贷款承诺

在初始确认后按照下列两项金额之中的较高者进行后续计量：① 按照金融工具的减值规定确定的损失准备金额；② 初始确认金额扣除按照《企业会计准则第14号——收入》相关规定所确定的累计摊销额后的余额。

#### 4) 以摊余成本计量的金融负债

采用实际利率法以摊余成本计量。以摊余成本计量且不属于任何套期关系的一部分的金融负债所产生的利得或损失，在终止确认、按照实际利率法摊销时计入当期损益。

### (4) 金融资产和金融负债的终止确认

#### 1) 当满足下列条件之一时，终止确认金融资产：

① 收取金融资产现金流量的合同权利已终止；

② 金融资产已转移，且该转移满足《企业会计准则第23号——金融资产转移》关于金融资产终止确认的规定。

2) 当金融负债(或其一部分)的现时义务已经解除时，相应终止确认该金融负债(或该部分金融负债)。

### 3. 金融资产转移的确认依据和计量方法

公司转移了金融资产所有权上几乎所有的风险和报酬的，终止确认该金融资产，并将转移中产生或保留的权利和义务单独确认为资产或负债；保留了金融资产所有权上几乎所有的风险和报酬的，继续确认所转移的金融资产。公司既没有转移也没有保留金融资产所有权上几乎所有的风险和报酬的，分别下列情况处理：(1) 未保留对该金融资产控制的，终止确认该金融资产，并将转移中产生或保留的权利和义务单独确认为资产或负债；(2) 保留了对该金融资产控制的，按照继续涉入所转移金融资产的程度确认有关金融资

产，并相应确认有关负债。

金融资产整体转移满足终止确认条件的，将下列两项金额的差额计入当期损益：(1) 所转移金融资产在终止确认日的账面价值；(2) 因转移金融资产而收到的对价，与原直接计入其他综合收益的公允价值变动累计额中对应终止确认部分的金额（涉及转移的金融资产为以公允价值计量且其变动计入其他综合收益的债务工具投资）之和。转移了金融资产的一部分，且该被转移部分整体满足终止确认条件的，将转移前金融资产整体的账面价值，在终止确认部分和继续确认部分之间，按照转移日各自的相对公允价值进行分摊，并将下列两项金额的差额计入当期损益：(1) 终止确认部分的账面价值；(2) 终止确认部分的对价，与原直接计入其他综合收益的公允价值变动累计额中对应终止确认部分的金额（涉及转移的金融资产为以公允价值计量且其变动计入其他综合收益的债务工具投资）之和。

#### 4. 金融资产和金融负债的公允价值确定方法

公司采用在当前情况下适用并且有足够可利用数据和其他信息支持的估值技术确定相关金融资产和金融负债的公允价值。公司将估值技术使用的输入值分以下层级，并依次使用：

(1) 第一层次输入值是在计量日能够取得的相同资产或负债在活跃市场上未经调整的报价；

(2) 第二层次输入值是除第一层次输入值外相关资产或负债直接或间接可观察的输入值，包括：活跃市场中类似资产或负债的报价；非活跃市场中相同或类似资产或负债的报价；除报价以外的其他可观察输入值，如在正常报价间隔期间可观察的利率和收益率曲线等；市场验证的输入值等；

(3) 第三层次输入值是相关资产或负债的不可观察输入值，包括不能直接观察或无法由可观察市场数据验证的利率、股票波动率、企业合并中承担的弃置义务的未来现金流量、使用自身数据作出的财务预测等。

#### 5. 金融工具减值

##### (1) 金融工具减值计量和会计处理

公司以预期信用损失为基础，对以摊余成本计量的金融资产、以公允价值计量且其变动计入其他综合收益的债务工具投资、合同资产、租赁应收款、分类为以公允价值计量且其变动计入当期损益的金融负债以外的贷款承诺、不属于以公允价值计量且其变动计入当期损益的金融负债或不属于金融资产转移不符合终止确认条件或继续涉入被转移金融资产所形成的金融负债的财务担保合同进行减值处理并确认损失准备。

预期信用损失，是指以发生违约的风险为权重的金融工具信用损失的加权平均值。信用损失，是指公司按照原实际利率折现的、根据合同应收的所有合同现金流量与预期收取的所有现金流量之间的差额，即全部现金短缺的现值。其中，对于公司购买或源生的已发生信用减值的金融资产，按照该金融资产经信用调整的实际利率折现。

对于购买或源生的已发生信用减值的金融资产，公司在资产负债表日仅将自初始确认后整个存续期内预期信用损失的累计变动确认为损失准备。

对于租赁应收款、由《企业会计准则第14号——收入》规范的交易形成的应收款项及合同资产，公司运用简化计量方法，按照相当于整个存续期内的预期信用损失金额计量损失准备。

除上述计量方法以外的金融资产，公司在每个资产负债表日评估其信用风险自初始确认后是否已经显著增加。如果信用风险自初始确认后已显著增加，公司按照整个存续期内预期信用损失的金额计量损失准备；如果信用风险自初始确认后未显著增加，公司按照该金融工具未来12个月内预期信用损失的金额计量损失准备。

公司利用可获得的合理且有依据的信息，包括前瞻性信息，通过比较金融工具在资产负债表日发生违约的风险与在初始确认日发生违约的风险，以确定金融工具的信用风险自初始确认后是否已显著增加。

于资产负债表日，若公司判断金融工具只具有较低的信用风险，则假定该金融工具的信用风险自初始确认后并未显著增加。

公司以单项金融工具或金融工具组合为基础评估预期信用风险和计量预期信用损失。当以金融工具组合为基础时，公司以共同风险特征为依据，将金融工具划分为不同组合。

公司在每个资产负债表日重新计量预期信用损失，由此形成的损失准备的增加或转回金额，作为减值损失或利得计入当期损益。对于以摊余成本计量的金融资产，损失准备抵减该金融资产在资产负债表中列示的账面价值；对于以公允价值计量且其变动计入其他综合收益的债权投资，公司在其他综合收益中确认其损失准备，不抵减该金融资产的账面价值。

## (2) 按组合评估预期信用风险和计量预期信用损失的金融工具

项 目	确定组合的依据	计量预期信用损失的方法
其他应收款——合并范围内关联方组合	客户类型	参考历史信用损失经验，结合当前状况以及对未来经济状况的预测，通过违约风险敞口和未来12个月内或整个存续期预期信用损失率，计算预期信用损失
其他应收款——账龄组合	账龄	

## (3) 按组合计量预期信用损失的应收款项及合同资产

### 1) 具体组合及计量预期信用损失的方法

项 目	确定组合的依据	计量预期信用损失的方法
应收银行承兑汇票	票据类型	参考历史信用损失经验，结合当前状况以及对未来经济状况的预测，通过违约风险敞口和整个存续期预期信用损失率，计算预期信用损失
应收商业承兑汇票		
应收账款——合并范围内关联方组合	客户类型	参考历史信用损失经验，结合当前状况以及对未来经济状况的预测，通过违约风险敞口和整个存续期预期信用损失率，计算预期信用损失
应收账款——账龄组合	账龄	参考历史信用损失经验，结合当前状况以及对未来经济状况的预测，编制应收账款账龄与整个存续期预期信用损失率对照表，计算预期信用损失
合同资产——质保金组合	账龄	参考历史信用损失经验，结合当前状况以及对未来经济状况的预测，编制合同资产账龄与整个存续期预期信用损失率对照表，计算预期信用损失

### 2) 应收账款——账龄组合的账龄与整个存续期预期信用损失率对照表

账 龄	应收账款预期信用损失率（%）
1年以内（含，下同）	5.00
1-2年	25.00
2-3年	50.00
3年以上	100.00

## 6. 金融资产和金融负债的抵销

金融资产和金融负债在资产负债表内分别列示，不相互抵销。但同时满足下列条件的，公司以相互抵销后的净额在资产负债表内列示：(1) 公司具有抵销已确认金额的法定权利，且该种法定权利是当前可执行的；(2) 公司计划以净额结算，或同时变现该金融资产和清偿该金融负债。

不满足终止确认条件的金融资产转移，公司不对已转移的金融资产和相关负债进行抵销。

## 11、应收票据

详见本年度审计报告附注三（九）之说明。

## 12、应收账款

详见本年度审计报告附注三（九）之说明。

## 13、应收款项融资

详见本年度审计报告附注三（九）之说明。

## 14、其他应收款

其他应收款的预期信用损失的确定方法及会计处理方法

详见本年度审计报告附注三（九）之说明。

## 15、存货

### 1. 存货的分类

存货包括在日常活动中持有以备出售的产成品或商品、处在生产过程中的在产品、在生产过程或提供劳务过程中耗用的材料和物料等。

### 2. 发出存货的计价方法

发出存货采用先进先出法确定其实际成本；但在履行合同过程中不能替代使用的存货以及服务项目成本，针对特殊项目采购的非通用产品，则采用个别计价法确定其实际成本；低值易耗品于其领用时采用一次摊销法。

### 3. 存货可变现净值的确定依据

资产负债表日，存货采用成本与可变现净值孰低计量，按照单个存货成本高于可变现净值的差额计提存货跌价准备。直接用于出售的存货，在正常生产经营过程中以该存货的估计售价减去估计的销售费用和相关税费后的金额确定其可变现净值；需要经过加工的存货，在正常生产经营过程中以所生产的产成品的估计售价减去至完工时估计将要发生的成本、估计的销售费用和相关税费后的金额确定其可变现净值；资产负债表日，同一项存货中一部分有合同价格约定、其他部分不存在合同价格的，分别确定其可变现净值，并与其对应的成本进行比较，分别确定存货跌价准备的计提或转回的金额。

#### 4. 存货的盘存制度

存货的盘存制度为永续盘存制。

#### 5. 低值易耗品和包装物的摊销方法

##### (1) 低值易耗品

按照一次转销法进行摊销。

##### (2) 包装物

按照一次转销法进行摊销。

### 16、合同资产

合同资产是指公司已向客户转让商品而有权收取对价的权利，且该权利取决于时间流逝之外的其他因素。公司拥有的、无条件(仅取决于时间流逝)向客户收取对价的权利作为应收款项列示。

公司将同一合同下的合同资产和合同负债相互抵销后以净额列示。

本公司按照本附注所述的简化计量方法确定合同资产的预期信用损失并进行会计处理。在资产负债表日，本公司按应收取的合同现金流量与预期收取的现金流量之间的差额的现值计量合同资产的信用损失。当单项合同资产无法以合理成本评估预期信用损失的信息时，本公司根据信用风险特征将合同资产划分为若干组合，参考历史信用损失经验，结合当前状况并考虑前瞻性信息，在组合基础上估计预期信用损失，确定组合的依据如下：

组合名称	确定组合的依据
账龄组合	按账龄划分的具有类似信用风险特征的应收账款
合并范围内往来组合	以合并报表范围内的应收款项为信用风险组合确认依据

### 17、合同成本

与合同成本有关的资产包括合同取得成本和合同履约成本。

公司为取得合同发生的增量成本预期能够收回的，作为合同取得成本确认为一项资产。如果合同取得成本的摊销期限不超过一年，在发生时直接计入当期损益。

公司为履行合同发生的成本，不适用存货、固定资产或无形资产等相关准则的规范范围且同时满足下列条件的，作为合同履约成本确认为一项资产：

1. 该成本与一份当前或预期取得的合同直接相关，包括直接人工、直接材料、制造费用(或类似费用)、明确由客户承担的成本以及仅因该合同而发生的其他成本；
2. 该成本增加了公司未来用于履行履约义务的资源；
3. 该成本预期能够收回。

公司对于与合同成本有关的资产采用与该资产相关的商品或服务收入确认相同的基础进行摊销，计入当期损益。

如果与合同成本有关的资产的账面价值高于因转让与该资产相关的商品或服务预期能够取得的剩余

对价减去估计将要发生的成本，公司对超出部分计提减值准备，并确认为资产减值损失。以前期间减值的因素之后发生变化，使得转让该资产相关的商品或服务预期能够取得的剩余对价减去估计将要发生的成本高于该资产账面价值的，转回原已计提的资产减值准备，并计入当期损益，但转回后的资产账面价值不超过假定不计提减值准备情况下该资产在转回日的账面价值。

## 18、持有待售资产

不适用。

## 19、债权投资

不适用。

## 20、其他债权投资

不适用。

## 21、长期应收款

不适用。

## 22、长期股权投资

### 1. 共同控制、重大影响的判断

按照相关约定对某项安排存在共有的控制，并且该安排的相关活动必须经过分享控制权的参与方一致同意后才能决策，认定为共同控制。对被投资单位的财务和经营政策有参与决策的权力，但并不能够控制或者与其他方一起共同控制这些政策的制定，认定为重大影响。

### 2. 投资成本的确定

(1) 同一控制下的企业合并形成的，合并方以支付现金、转让非现金资产、承担债务或发行权益性证券作为合并对价的，在合并日按照取得被合并方所有者权益在最终控制方合并财务报表中的账面价值的份额作为其初始投资成本。长期股权投资初始投资成本与支付的合并对价的账面价值或发行股份的面值总额之间的差额调整资本公积；资本公积不足冲减的，调整留存收益。

公司通过多次交易分步实现同一控制下企业合并形成的长期股权投资，判断是否属于“一揽子交易”。属于“一揽子交易”的，把各项交易作为一项取得控制权的交易进行会计处理。不属于“一揽子交易”的，在合并日，根据合并后应享有被合并方净资产在最终控制方合并财务报表中的账面价值的份额确定初始投资成本。合并日长期股权投资的初始投资成本，与达到合并前的长期股权投资账面价值加上合并日进一步取得股份新支付对价的账面价值之和的差额，调整资本公积；资本公积不足冲减的，调整留存收益。

(2) 非同一控制下的企业合并形成的，在购买日按照支付的合并对价的公允价值作为其初始投资成

本。

公司通过多次交易分步实现非同一控制下企业合并形成的长期股权投资，区分个别财务报表和合并财务报表进行相关会计处理：

1) 在个别财务报表中，按照原持有的股权投资的账面价值加上新增投资成本之和，作为改按成本法核算的初始投资成本。

2) 在合并财务报表中，判断是否属于“一揽子交易”。属于“一揽子交易”的，把各项交易作为一项取得控制权的交易进行会计处理。不属于“一揽子交易”的，对于购买日之前持有的被购买方的股权，按照该股权在购买日的公允价值进行重新计量，公允价值与其账面价值的差额计入当期投资收益；购买日之前持有的被购买方的股权涉及权益法核算下的其他综合收益等的，与其相关的其他综合收益等转为购买日所属当期收益。但由于被投资方重新计量设定受益计划净负债或净资产变动而产生的其他综合收益除外。

(3) 除企业合并形成以外的：以支付现金取得的，按照实际支付的购买价款作为其初始投资成本；以发行权益性证券取得的，按照发行权益性证券的公允价值作为其初始投资成本；以债务重组方式取得的，按《企业会计准则第12号——债务重组》确定其初始投资成本；以非货币性资产交换取得的，按《企业会计准则第7号——非货币性资产交换》确定其初始投资成本。

### 3. 后续计量及损益确认方法

对被投资单位实施控制的长期股权投资采用成本法核算；对联营企业和合营企业的长期股权投资，采用权益法核算。

### 4. 通过多次交易分步处置对子公司投资至丧失控制权的处理方法

#### (1) 个别财务报表

对处置的股权，其账面价值与实际取得价款之间的差额，计入当期损益。对于剩余股权，对被投资单位仍具有重大影响或者与其他方一起实施共同控制的，转为权益法核算；不能再对被投资单位实施控制、共同控制或重大影响的，按照《企业会计准则第22号——金融工具确认和计量》的相关规定进行核算。

#### (2) 合并财务报表

##### 1) 通过多次交易分步处置对子公司投资至丧失控制权，且不属于“一揽子交易”的

在丧失控制权之前，处置价款与处置长期股权投资相对应享有子公司自购买日或合并日开始持续计算的净资产份额之间的差额，调整资本公积（资本溢价），资本溢价不足冲减的，冲减留存收益。

丧失对原子公司控制权时，对于剩余股权，按照其在丧失控制权日的公允价值进行重新计量。处置股权取得的对价与剩余股权公允价值之和，减去按原持股比例计算应享有原有子公司自购买日或合并日开始持续计算的净资产的份额之间的差额，计入丧失控制权当期的投资收益，同时冲减商誉。与原有子公司股权投资相关的其他综合收益等，应当在丧失控制权时转为当期投资收益。

##### 2) 通过多次交易分步处置对子公司投资至丧失控制权，且属于“一揽子交易”的

将各项交易作为一项处置子公司并丧失控制权的交易进行会计处理。但是，在丧失控制权之前每一次处置价款与处置投资对应的享有该子公司净资产份额的差额，在合并财务报表中确认为其他综合收

益，在丧失控制权时一并转入丧失控制权当期的损益。

## 23、投资性房地产

不适用

## 24、固定资产

### (1) 确认条件

固定资产是指为生产商品、提供劳务、出租或经营管理而持有的，使用年限超过一个会计年度的有形资产。固定资产在同时满足经济利益很可能流入、成本能够可靠计量时予以确认。

### (2) 折旧方法

类别	折旧方法	折旧年限	残值率	年折旧率
电子设备	年限平均法	3-5	5%	19.00%-31.67%
运输工具	年限平均法	10	5%	9.50%
其他设备	年限平均法	10	5%	9.50%

### (3) 融资租入固定资产的认定依据、计价和折旧方法

不适用

## 25、在建工程

不适用

## 26、借款费用

### 1. 借款费用资本化的确认原则

公司发生的借款费用，可直接归属于符合资本化条件的资产的购建或者生产的，予以资本化，计入相关资产成本；其他借款费用，在发生时确认为费用，计入当期损益。

### 2. 借款费用资本化期间

(1) 当借款费用同时满足下列条件时，开始资本化：1) 资产支出已经发生；2) 借款费用已经发生；3) 为使资产达到预定可使用或可销售状态所必要的购建或者生产活动已经开始。

(2) 若符合资本化条件的资产在购建或者生产过程中发生非正常中断，并且中断时间连续超过3个月，暂停借款费用的资本化；中断期间发生的借款费用确认为当期费用，直至资产的购建或者生产活动重新开始。

(3) 当所购建或者生产符合资本化条件的资产达到预定可使用或可销售状态时，借款费用停止资本化。



### 3. 借款费用资本化率以及资本化金额

为购建或者生产符合资本化条件的资产而借入专门借款的，以专门借款当期实际发生的利息费用（包括按照实际利率法确定的折价或溢价的摊销），减去将尚未动用的借款资金存入银行取得的利息收入或进行暂时性投资取得的投资收益后的金额，确定应予资本化的利息金额；为购建或者生产符合资本化条件的资产占用了一般借款的，根据累计资产支出超过专门借款的资产支出加权平均数乘以占用一般借款的资本化率，计算确定一般借款应予资本化的利息金额。

## 27、生物资产

不适用

## 28、油气资产

不适用

## 29、使用权资产

详见本年度审计报告附注三（二十四）之说明。

## 30、无形资产

### （1）计价方法、使用寿命、减值测试

1. 无形资产包括办公软件等，按成本进行初始计量。

2. 使用寿命有限的无形资产，在使用寿命内按照与该项无形资产有关的经济利益的预期实现方式系统合理地摊销，无法可靠确定预期实现方式的，采用直线法摊销。具体年限如下：

项 目	摊销年限（年）
办公软件	3

### （2）内部研究开发支出会计政策

内部研究开发项目研究阶段的支出，于发生时计入当期损益。内部研究开发项目开发阶段的支出，同时满足下列条件的，确认为无形资产：(1) 完成该无形资产以使其能够使用或出售在技术上具有可行性；(2) 具有完成该无形资产并使用或出售的意图；(3) 无形资产产生经济利益的方式，包括能够证明运用该无形资产生产的产品存在市场或无形资产自身存在市场，无形资产将在内部使用的，能证明其有用性；(4) 有足够的技术、财务资源和其他资源支持，以完成该无形资产的开发，并有能力使用或出售该无形资产；(5) 归属于该无形资产开发阶段的支出能够可靠地计量。

### 31、长期资产减值

对长期股权投资、固定资产、使用权资产、使用寿命有限的无形资产等长期资产，在资产负债表日有迹象表明发生减值的，估计其可收回金额。对因企业合并所形成的商誉和使用寿命不确定的无形资产，无论是否存在减值迹象，每年都进行减值测试。商誉结合与其相关的资产组或者资产组组合进行减值测试。

若上述长期资产的可收回金额低于其账面价值的，按其差额确认资产减值准备并计入当期损益。

### 32、长期待摊费用

长期待摊费用核算已经支出，摊销期限在1年以上（不含1年）的各项费用。长期待摊费用按实际发生额入账，在受益期或规定的期限内分期平均摊销。如果长期待摊的费用项目不能使以后会计期间受益则将尚未摊销的该项目的摊余价值全部转入当期损益。

### 33、合同负债

公司根据履行履约义务与客户付款之间的关系在资产负债表中列示合同资产或合同负债。公司将同一合同下的合同资产和合同负债相互抵销后以净额列示。

公司将拥有的、无条件(即，仅取决于时间流逝)向客户收取对价的权利作为应收款项列示，将已向客户转让商品而有权收取对价的权利（该权利取决于时间流逝之外的其他因素）作为合同资产列示。

公司将已收或应收客户对价而应向客户转让商品的义务作为合同负债列示。

### 34、职工薪酬

#### (1) 短期薪酬的会计处理方法

在职工为公司提供服务的会计期间，将实际发生的短期薪酬确认为负债，并计入当期损益或相关资产成本。

#### (2) 离职后福利的会计处理方法

离职后福利分为设定提存计划和设定受益计划。

(1) 在职工为公司提供服务的会计期间，根据设定提存计划计算的应缴存金额确认为负债，并计入当期损益或相关资产成本。

(2) 对设定受益计划的会计处理通常包括下列步骤：

1) 根据预期累计福利单位法，采用无偏且相互一致的精算假设对有关人口统计变量和财务变量等作出估计，计量设定受益计划所产生的义务，并确定相关义务的所属期间。同时，对设定受益计划所产生的义务予以折现，以确定设定受益计划义务的现值和当期服务成本；

2) 设定受益计划存在资产的，将设定受益计划义务现值减去设定受益计划资产公允价值所形成的赤

字或盈余确认为一项设定受益计划净负债或净资产。设定受益计划存在盈余的，以设定受益计划的盈余和资产上限两项的孰低者计量设定受益计划净资产；

3) 期末，将设定受益计划产生的职工薪酬成本确认为服务成本、设定受益计划净负债或净资产的利息净额以及重新计量设定受益计划净负债或净资产所产生的变动等三部分，其中服务成本和设定受益计划净负债或净资产的利息净额计入当期损益或相关资产成本，重新计量设定受益计划净负债或净资产所产生的变动计入其他综合收益，并且在后续会计期间不允许转回至损益，但可以在权益范围内转移这些在其他综合收益确认的金额。

### (3) 辞退福利的会计处理方法

向职工提供的辞退福利，在下列两者孰早日确认辞退福利产生的职工薪酬负债，并计入当期损益：

(1) 公司不能单方面撤回因解除劳动关系计划或裁减建议所提供的辞退福利时；(2) 公司确认与涉及支付辞退福利的重组相关的成本或费用时。

### (4) 其他长期职工福利的会计处理方法

向职工提供的其他长期福利，符合设定提存计划条件的，按照设定提存计划的有关规定进行会计处理；除此之外的其他长期福利，按照设定受益计划的有关规定进行会计处理，为简化相关会计处理，将其产生的职工薪酬成本确认为服务成本、其他长期职工福利净负债或净资产的利息净额以及重新计量其他长期职工福利净负债或净资产所产生的变动等组成项目的总净额计入当期损益或相关资产成本。

## 35、租赁负债

详见本年度审计报告附注三（二十四）之说明。

## 36、预计负债

不适用

## 37、股份支付

### 1. 股份支付的种类

包括以权益结算的股份支付和以现金结算的股份支付。

### 2. 实施、修改、终止股份支付计划的相关会计处理

#### (1) 以权益结算的股份支付

授予后立即可行权的换取职工服务的以权益结算的股份支付，在授予日按照权益工具的公允价值计入相关成本或费用，相应调整资本公积。完成等待期内的服务或达到规定业绩条件才可行权的换取职工服务的以权益结算的股份支付，在等待期内的每个资产负债表日，以对可行权权益工具数量的最佳估计

为基础，按权益工具授予日的公允价值，将当期取得的服务计入相关成本或费用，相应调整资本公积。换取其他方服务的权益结算的股份支付，如果其他方服务的公允价值能够可靠计量的，按照其他方服务在取得日的公允价值计量；如果其他方服务的公允价值不能可靠计量，但权益工具的公允价值能够可靠计量的，按照权益工具在服务取得日的公允价值计量，计入相关成本或费用，相应增加所有者权益。

#### (2) 以现金结算的股份支付

授予后立即可行权的换取职工服务的以现金结算的股份支付，在授予日按公司承担负债的公允价值计入相关成本或费用，相应增加负债。完成等待期内的服务或达到规定业绩条件才可行权的换取职工服务的以现金结算的股份支付，在等待期内的每个资产负债表日，以对可行权情况的最佳估计为基础，按公司承担负债的公允价值，将当期取得的服务计入相关成本或费用和相应的负债。

#### (3) 修改、终止股份支付计划

如果修改增加了所授予的权益工具的公允价值，公司按照权益工具公允价值的增加相应地确认取得服务的增加；如果修改增加了所授予的权益工具的数量，公司将增加的权益工具的公允价值相应地确认为取得服务的增加；如果公司按照有利于职工的方式修改可行权条件，公司在处理可行权条件时，考虑修改后的可行权条件。

如果修改减少了授予的权益工具的公允价值，公司继续以权益工具在授予日的公允价值为基础，确认取得服务的金额，而不考虑权益工具公允价值的减少；如果修改减少了授予的权益工具的数量，公司将减少部分作为已授予的权益工具的取消来进行处理；如果以不利于职工的方式修改了可行权条件，在处理可行权条件时，不考虑修改后的可行权条件。

如果公司在等待期内取消了所授予的权益工具或结算了所授予的权益工具（因未满足可行权条件而被取消的除外），则将取消或结算作为加速可行权处理，立即确认原本在剩余等待期内确认的金额。

### 38、优先股、永续债等其他金融工具

不适用

### 39、收入

公司需遵守《深圳证券交易所上市公司自律监管指引第3号——行业信息披露》中的“软件与信息技术服务业”的披露要求

#### 1. 收入确认原则

于合同开始日，公司对合同进行评估，识别合同所包含的各单项履约义务，并确定各单项履约义务是在某一时段内履行，还是在某一时点履行。

满足下列条件之一时，属于在某一时段内履行履约义务，否则，属于在某一时点履行履约义务：(1) 客户在公司履约的同时即取得并消耗公司履约所带来的经济利益；(2) 客户能够控制公司履约过程中在建商品；(3) 公司履约过程中所产出的商品具有不可替代用途，且公司在整个合同期间内有权就累计至今已完成的履约部分收取款项。

对于在某一时段内履行的履约义务，公司在该段时间内按照履约进度确认收入。履约进度不能合理确定时，已经发生的成本预计能够得到补偿的，按照已经发生的成本金额确认收入，直到履约进度能够合理确定为止。对于在某一时点履行的履约义务，在客户取得相关商品或服务控制权时点确认收入。在判断客户是否已取得商品控制权时，公司考虑下列迹象：(1) 公司就该商品享有现时收款权利，即客户就该商品负有现时付款义务；(2) 公司已将该商品的法定所有权转移给客户，即客户已拥有该商品的法定所有权；(3) 公司已将该商品实物转移给客户，即客户已实物占有该商品；(4) 公司已将该商品所有权上的主要风险和报酬转移给客户，即客户已取得该商品所有权上的主要风险和报酬；(5) 客户已接受该商品；(6) 其他表明客户已取得商品控制权的迹象。

## 2. 收入计量原则

(1) 公司按照分摊至各单项履约义务的交易价格计量收入。交易价格是公司因向客户转让商品或服务而预期有权收取的对价金额，不包括代第三方收取的款项以及预期将退还给客户的款项。

(2) 合同中存在可变对价的，公司按照期望值或最可能发生金额确定可变对价的最佳估计数，但包含可变对价的交易价格，不超过在相关不确定性消除时累计已确认收入极可能不会发生重大转回的金额。

(3) 合同中存在重大融资成分的，公司按照假定客户在取得商品或服务控制权时即以现金支付的应付金额确定交易价格。该交易价格与合同对价之间的差额，在合同期间内采用实际利率法摊销。合同开始日，公司预计客户取得商品或服务控制权与客户支付价款间隔不超过一年的，不考虑合同中存在的重大融资成分。

(4) 合同中包含两项或多项履约义务的，公司于合同开始日，按照各单项履约义务所承诺商品的单独售价的相对比例，将交易价格分摊至各单项履约义务。

## 3. 收入确认的具体方法

### (1) 按某一时段确认的收入

对于合同约定按人月、人天或小时工作量收费的软件技术服务，公司在相关服务提供后，根据实际投入的人月、人天或小时乘以双方约定的单价确认收入。

### (2) 按时点确认的收入

对于以成果交付的软件技术服务，公司在向客户交付成果后，经客户验收时确认收入。

## 40、政府补助

1. 政府补助在同时满足下列条件时予以确认：(1) 公司能够满足政府补助所附的条件；(2) 公司能够收到政府补助。政府补助为货币性资产的，按照收到或应收的金额计量。政府补助为非货币性资产的，按照公允价值计量；公允价值不能可靠取得的，按照名义金额计量。

### 2. 与资产相关的政府补助判断依据及会计处理方法

政府文件规定用于购建或以其他方式形成长期资产的政府补助划分为与资产相关的政府补助。政府文件不明确的，以取得该补助必须具备的基本条件为基础进行判断，以购建或以其他方式形成长期资产为基本条件的作为与资产相关的政府补助。与资产相关的政府补助，冲减相关资产的账面价值或确认为递

延收益。与资产相关的政府补助确认为递延收益的，在相关资产使用寿命内按照合理、系统的方法分期计入损益。按照名义金额计量的政府补助，直接计入当期损益。相关资产在使用寿命结束前被出售、转让、报废或发生毁损的，将尚未分配的相关递延收益余额转入资产处置当期的损益。

### 3. 与收益相关的政府补助判断依据及会计处理方法

除与资产相关的政府补助之外的政府补助划分为与收益相关的政府补助。对于同时包含与资产相关部分和与收益相关部分的政府补助，难以区分与资产相关或与收益相关的，整体归类为与收益相关的政府补助。与收益相关的政府补助，用于补偿以后期间的相关成本费用或损失的，确认为递延收益，在确认相关成本费用或损失的期间，计入当期损益或冲减相关成本；用于补偿已发生的相关成本费用或损失的，直接计入当期损益或冲减相关成本。

4. 与公司日常经营活动相关的政府补助，按照经济业务实质，计入其他收益或冲减相关成本费用。与公司日常活动无关的政府补助，计入营业外收支。

### 5. 政策性优惠贷款贴息的会计处理方法

(1) 财政将贴息资金拨付给贷款银行，由贷款银行以政策性优惠利率向公司提供贷款的，以实际收到的借款金额作为借款的入账价值，按照借款本金和该政策性优惠利率计算相关借款费用。

(2) 财政将贴息资金直接拨付给公司的，将对应的贴息冲减相关借款费用。

## 41、递延所得税资产/递延所得税负债

1. 根据资产、负债的账面价值与其计税基础之间的差额（未作为资产和负债确认的项目按照税法规定可以确定其计税基础的，该计税基础与其账面数之间的差额），按照预期收回该资产或清偿该负债期间的适用税率计算确认递延所得税资产或递延所得税负债。

2. 确认递延所得税资产以很可能取得用来抵扣可抵扣暂时性差异的应纳税所得额为限。资产负债表日，有确凿证据表明未来期间很可能获得足够的应纳税所得额用来抵扣可抵扣暂时性差异的，确认以前会计期间未确认的递延所得税资产。

3. 资产负债表日，对递延所得税资产的账面价值进行复核，如果未来期间很可能无法获得足够的应纳税所得额用以抵扣递延所得税资产的利益，则减记递延所得税资产的账面价值。在很可能获得足够的应纳税所得额时，转回减记的金额。

4. 公司当期所得税和递延所得税作为所得税费用或收益计入当期损益，但不包括下列情况产生的所得税：(1) 企业合并；(2) 直接在所有者权益中确认的交易或者事项。

## 42、租赁

### (1) 经营租赁的会计处理方法

#### 1. 公司作为承租人

在租赁期开始日，公司将租赁期不超过12个月，且不包含购买选择权的租赁认定为短期租赁；将单项租赁资产为全新资产时价值较低的租赁认定为低价值资产租赁。公司转租或预期转租租赁资产的，原租赁

不认定为低价值资产租赁。

对于所有短期租赁和低价值资产租赁，公司在租赁期内各个期间按照直线法将租赁付款额计入相关资产成本或当期损益。

除上述采用简化处理的短期租赁和低价值资产租赁外，在租赁期开始日，公司对租赁确认使用权资产和租赁负债。

#### (1) 使用权资产

使用权资产按照成本进行初始计量，该成本包括：1) 租赁负债的初始计量金额；2) 在租赁期开始日或之前支付的租赁付款额，存在租赁激励的，扣除已享受的租赁激励相关金额；3) 承租人发生的初始直接费用；4) 承租人为拆卸及移除租赁资产、复原租赁资产所在场地或将租赁资产恢复至租赁条款约定状态预计将发生的成本。

公司按照直线法对使用权资产计提折旧。能够合理确定租赁期届满时取得租赁资产所有权的，公司在租赁资产剩余使用寿命内计提折旧。无法合理确定租赁期届满时能够取得租赁资产所有权的，公司在租赁期与租赁资产剩余使用寿命两者孰短的期间内计提折旧。

#### (2) 租赁负债

在租赁开始日，公司将尚未支付的租赁付款额的现值确认为租赁负债。计算租赁付款额现值时采用租赁内含利率作为折现率，无法确定租赁内含利率的，采用公司增量借款利率作为折现率。租赁付款额与其现值之间的差额作为未确认融资费用，在租赁期各个期间内按照确认租赁付款额现值的折现率确认利息费用，并计入当期损益。未纳入租赁负债计量的可变租赁付款额于实际发生时计入当期损益。

租赁期开始日后，当实质固定付款额发生变动、担保余值预计的应付金额发生变化、用于确定租赁付款额的指数或比率发生变动、购买选择权、续租选择权或终止选择权的评估结果或实际行权情况发生变化时，公司按照变动后的租赁付款额的现值重新计量租赁负债，并相应调整使用权资产的账面价值，如使用权资产账面价值已调减至零，但租赁负债仍需进一步调减的，将剩余金额计入当期损益。

### 2. 公司作为出租人

在租赁开始日，公司将实质上转移了与租赁资产所有权有关的几乎全部风险和报酬的租赁划分为融资租赁，除此之外的均为经营租赁。

#### (1) 经营租赁

公司在租赁期内各个期间按照直线法将租赁收款额确认为租金收入，发生的初始直接费用予以资本化并按照与租金收入确认相同的基础进行分摊，分期计入当期损益。公司取得的与经营租赁有关的未计入租赁收款额的可变租赁付款额在实际发生时计入当期损益。

### (2) 融资租赁的会计处理方法

#### 1. 公司作为出租人

在租赁期开始日，公司按照租赁投资净额（未担保余值和租赁期开始日尚未收到的租赁收款额按照租赁内含利率折现的现值之和）确认应收融资租赁款，并终止确认融资租赁资产。在租赁期的各个期间，公

司按照租赁内含利率计算并确认利息收入。

公司取得的未纳入租赁投资净额计量的可变租赁付款额在实际发生时计入当期损益。

#### 43、其他重要的会计政策和会计估计

不适用

#### 44、重要会计政策和会计估计变更

##### (1) 重要会计政策变更

√ 适用 □ 不适用

会计政策变更的内容和原因	审批程序	备注
财政部于 2018 年 12 月 7 日发布《企业会计准则第 21 号——租赁(2018 修订)》(财会[2018]35 号, 以下简称“新租赁准则”), 本公司自 2021 年 1 月 1 日起执行新租赁准则。	本次变更经公司第三届董事会第五次会议审议通过	【注】

[注]:

1. 本公司自2021年1月1日（以下称首次执行日）起执行经修订的《企业会计准则第21号——租赁》（以下简称新租赁准则）。

对本公司作为承租人的租赁合同，公司根据首次执行日执行新租赁准则与原准则的累计影响数调整本报告期初留存收益及财务报表其他相关项目金额，对可比期间信息不予调整。具体处理如下：

对于首次执行日前的经营租赁，公司在首次执行日根据剩余租赁付款额按首次执行日公司增量借款利率折现的现值计量租赁负债，按照与租赁负债相等的金额，并根据预付租金进行必要调整计量使用权资产。

在首次执行日，公司按照本财务报表附注三(十六)的规定，对使用权资产进行减值测试并进行相应会计处理。

(1) 执行新租赁准则对公司2021年1月1日财务报表的主要影响如下：

单位：元

项 目	资产负债表		
	2020年12月31日	新租赁准则 调整影响	2021年1月1日
预付款项	1,386,267.67	-1,386,267.67	-
使用权资产	-	66,833,051.31	66,833,051.31
一年内到期的非流动负债	-	26,943,146.28	26,943,146.28
租赁负债	-	41,943,429.22	41,943,429.22
应付账款	3,439,791.86	-3,439,791.86	-

(2) 本公司2020年度财务报表中披露的重大经营租赁中尚未支付的最低租赁付款额为76,330,409.95元，将其按首次执行日增量借款利率折现的现值为70,980,812.93元，折现后的金额与首次执行日计入资产负债表的与原经营租赁相关的租赁负债的差额为2,094,237.43元，差异系对于首次执行日后12个月内完成



的租赁合同，公司采用简化方法，不确认使用权资产和租赁负债。

首次执行日计入资产负债表的租赁负债所采用的公司增量借款利率的加权平均值为4.65%。

(3) 对首次执行日前的经营租赁采用的简化处理

对于首次执行日后12个月内完成的租赁合同，公司采用简化方法，不确认使用权资产和租赁负债。

2.公司自2021年1月26日起执行财政部于2021年度颁布的《企业会计准则解释第14号》，该项会计政策变更对公司财务报表无影响。

3.公司自2021年12月31日起执行财政部颁布的《企业会计准则解释第15号》“关于资金集中管理相关列报”规定，该项会计政策变更对公司财务报表无影响。

(2) 重要会计估计变更

适用  不适用

(3) 2021年起首次执行新租赁准则调整执行当年年初财务报表相关项目情况

适用  不适用

是否需要调整年初资产负债表科目

是  否

合并资产负债表

单位：元

项目	2020年12月31日	2021年01月01日	调整数
流动资产：			
货币资金	870,578,935.00	870,578,935.00	
结算备付金			
拆出资金			
交易性金融资产			
衍生金融资产			
应收票据	11,694,513.99	11,694,513.99	
应收账款	557,399,784.56	557,399,784.56	
应收款项融资	876,400.00	876,400.00	
预付款项	9,231,224.34	7,844,956.67	-1,386,267.67
应收保费			
应收分保账款			
应收分保合同准备金			
其他应收款	12,002,483.47	12,002,483.47	
其中：应收利息			
应收股利			
买入返售金融资产			
存货	4,687,406.74	4,687,406.74	
合同资产			

持有待售资产			
一年内到期的非流动资产			
其他流动资产	1,548,310.46	1,548,310.46	
流动资产合计	1,468,019,058.56	1,466,632,790.89	-1,386,267.67
非流动资产：			
发放贷款和垫款			
债权投资			
其他债权投资			
长期应收款			
长期股权投资			
其他权益工具投资			
其他非流动金融资产			
投资性房地产			
固定资产	22,544,612.38	22,544,612.38	
在建工程			
生产性生物资产			
油气资产			
使用权资产		66,833,051.31	66,833,051.31
无形资产	922,221.69	922,221.69	
开发支出			
商誉			
长期待摊费用	19,333,793.19	19,333,793.19	
递延所得税资产	7,098,612.39	7,098,612.39	
其他非流动资产	1,028,537.40	1,028,537.40	
非流动资产合计	50,927,777.05	117,760,828.36	66,833,051.31
资产总计	1,518,946,835.61	1,584,393,619.25	65,446,783.64
流动负债：			
短期借款	64,600,718.06	64,600,718.06	
向中央银行借款			
拆入资金			
交易性金融负债			
衍生金融负债			
应付票据			
应付账款	26,770,495.33	23,330,703.47	-3,439,791.86
预收款项			
合同负债	1,655,821.15	1,655,821.15	
卖出回购金融资产款			
吸收存款及同业存放			
代理买卖证券款			
代理承销证券款			
应付职工薪酬	248,682,380.74	248,682,380.74	
应交税费	40,261,271.62	40,261,271.62	

其他应付款	10,694,309.62	10,694,309.62	
其中：应付利息			
应付股利			
应付手续费及佣金			
应付分保账款			
持有待售负债			
一年内到期的非流动负债	7,210,554.50	34,153,700.78	26,943,146.28
其他流动负债	102,074.92	102,074.92	
流动负债合计	399,977,625.94	423,480,980.36	23,503,354.42
非流动负债：			
保险合同准备金			
长期借款			
应付债券			
其中：优先股			
永续债			
租赁负债		41,943,429.22	41,943,429.22
长期应付款			
长期应付职工薪酬			
预计负债			
递延收益			
递延所得税负债			
其他非流动负债			
非流动负债合计		41,943,429.22	41,943,429.22
负债合计	399,977,625.94	465,424,409.58	65,446,783.64
所有者权益：			
股本	129,470,098.00	129,470,098.00	
其他权益工具			
其中：优先股			
永续债			
资本公积	667,190,474.53	667,190,474.53	
减：库存股			
其他综合收益	-133,342.77	-133,342.77	
专项储备			
盈余公积	32,955,907.63	32,955,907.63	
一般风险准备			
未分配利润	289,486,072.28	289,486,072.28	
归属于母公司所有者权益合计	1,118,969,209.67	1,118,969,209.67	
少数股东权益			
所有者权益合计	1,118,969,209.67	1,118,969,209.67	
负债和所有者权益总计	1,518,946,835.61	1,584,393,619.25	65,446,783.64

母公司资产负债表

单位：元

项目	2020年12月31日	2021年01月01日	调整数
流动资产：			
货币资金	867,972,977.30	867,972,977.30	
交易性金融资产			
衍生金融资产			
应收票据	11,694,513.99	11,694,513.99	
应收账款	556,615,400.79	556,615,400.79	
应收款项融资	876,400.00	876,400.00	
预付款项	9,197,561.22	7,811,293.55	-1,386,267.67
其他应收款	11,995,061.60	11,995,061.60	
其中：应收利息			
应收股利			
存货	4,687,406.74	4,687,406.74	
合同资产			
持有待售资产			
一年内到期的非流动资产			
其他流动资产	1,548,310.46	1,548,310.46	
流动资产合计	1,464,587,632.10	1,463,201,364.43	-1,386,267.67
非流动资产：			
债权投资			
其他债权投资			
长期应收款			
长期股权投资	4,250,000.00	4,250,000.00	
其他权益工具投资			
其他非流动金融资产			
投资性房地产			
固定资产	22,533,109.62	22,533,109.62	
在建工程			
生产性生物资产			
油气资产			
使用权资产		66,833,051.31	66,833,051.31
无形资产	922,221.69	922,221.69	
开发支出			
商誉			
长期待摊费用	19,333,793.19	19,333,793.19	
递延所得税资产	7,098,612.39	7,098,612.39	
其他非流动资产	1,028,537.40	1,028,537.40	
非流动资产合计	55,166,274.29	121,999,325.60	66,833,051.31
资产总计	1,519,753,906.39	1,585,200,690.03	65,446,783.64
流动负债：			
短期借款	64,600,718.06	64,600,718.06	

交易性金融负债			
衍生金融负债			
应付票据			
应付账款	26,033,640.27	22,593,848.41	-3,439,791.86
预收款项			
合同负债	1,655,821.15	1,655,821.15	
应付职工薪酬	248,223,290.16	248,223,290.16	
应交税费	40,261,271.62	40,261,271.62	
其他应付款	10,694,309.62	10,694,309.62	
其中：应付利息			
应付股利			
持有待售负债			
一年内到期的非流动负债	7,210,554.50	34,153,700.78	26,943,146.28
其他流动负债	102,074.92	102,074.92	
流动负债合计	398,781,680.30	422,285,034.72	23,503,354.42
非流动负债：			
长期借款			
应付债券			
其中：优先股			
永续债			
租赁负债		41,943,429.22	41,943,429.22
长期应付款			
长期应付职工薪酬			
预计负债			
递延收益			
递延所得税负债			
其他非流动负债			
非流动负债合计		41,943,429.22	41,943,429.22
负债合计	398,781,680.30	464,228,463.94	65,446,783.64
所有者权益：			
股本	129,470,098.00	129,470,098.00	
其他权益工具			
其中：优先股			
永续债			
资本公积	667,190,474.53	667,190,474.53	
减：库存股			
其他综合收益			
专项储备			
盈余公积	32,955,907.63	32,955,907.63	
未分配利润	291,355,745.93	291,355,745.93	
所有者权益合计	1,120,972,226.09	1,120,972,226.09	
负债和所有者权益总计	1,519,753,906.39	1,585,200,690.03	65,446,783.64

## 调整情况说明

本公司自2021年1月1日起执行新租赁准则，根据首次执行新租赁准则的累积影响数，调整首次执行当年年初财务报表相关项目金额，不调整可比期间信息。对于首次执行日前的经营租赁，本公司根据剩余租赁付款额按首次执行日的增量借款利率折现的现值计量租赁负债，使用权资产按照与租赁负债相等的金额进行必要调整。

## (4) 2021年起首次执行新租赁准则追溯调整前期比较数据说明

适用  不适用

## 45、其他

不适用

## 六、税项

## 1、主要税种及税率

税种	计税依据	税率
增值税	以按税法规定计算的销售货物和应税劳务收入为基础计算销项税额，扣除当期允许抵扣的进项税额后，差额部分为应交增值税	6%、9%、13%、19%
消费税	不适用	-
城市维护建设税	实际缴纳的流转税税额	7%、5%
企业所得税	应纳税所得额	15%、16.5%、20%、25%
营业税	营业收入	15.75%
教育费附加	实际缴纳的流转税税额	3%
地方教育附加	实际缴纳的流转税税额	2%
团结附加费	应纳税所得额	5.5%

[注]法本信息(德国)公司系法本信息(香港)公司在德国杜塞尔多夫注册的子公司，按照当地税收法律法规，法本信息(德国)公司按照营业收入的15.75%缴纳营业税，按照应纳税所得额税额的5.5%缴纳团结附加费。

存在不同企业所得税税率纳税主体的，披露情况说明

纳税主体名称	所得税税率
公司	15%
法本信息(香港)	16.5%
法本信息(德国)	15%
法本通信	20%
上海法本信息	25%

## 2、税收优惠

### 1. 增值税

深圳市国家税务局于2016年1月29日向本公司下发了深圳市国家税务局增值税、消费税税收优惠备案通知书(深国税南减免备[2016]0147号)，对本公司自2016年1月1日起获得深圳市技术市场管理办公室认定的技术合同收入免征增值税。

### 2. 企业所得税

深圳市科技创新委员会、深圳市财政局、国家税务总局深圳市税务局于2020年12月11日向本公司下发了高新技术企业证书(证书编号：GR202044202551)，本公司被认定为高新技术企业，有效期2020年1月1日至2022年12月31日，根据《中华人民共和国企业所得税法》规定，高新技术企业减按15%税率计算缴纳企业所得税，公司2021年度执行的企业所得税税率为15%。

根据《财政部 税务总局关于实施小微企业普惠性税收减免政策的通知》(财税〔2019〕13号)及《财政部 税务总局关于实施小微企业和个体工商户所得税优惠政策的公告》(财政部税务总局 2021 年第 12 号)的规定，法本通信符合享受小微企业所得税减免政策的条件，对年应纳税所得额不超过 100 万元的部分，减按 12.5%计入应纳税所得额，按20%的税率缴纳企业所得税；对年应纳税所得额超过 100 万元但不超过 300万元的部分，减按 50%计入应纳税所得额，按 20%的税率缴纳企业所得税。

公司需遵守《深圳证券交易所上市公司自律监管指引第3号——行业信息披露》中的“软件与信息技术服务业”的披露要求

## 3、其他

不适用

## 七、合并财务报表项目注释

### 1、货币资金

单位：元

项目	期末余额	期初余额
库存现金	1,100.00	
银行存款	493,703,658.59	868,011,475.00
其他货币资金	5,175,934.50	2,567,460.00
合计	498,880,693.09	870,578,935.00
其中：存放在境外的款项总额	2,947,856.45	2,605,957.70

其他说明

其他货币资金期末余额系保函保证金，使用受限。

## 2、交易性金融资产

单位：元

项目	期末余额	期初余额
以公允价值计量且其变动计入当期损益的金融资产	160,000,000.00	
其中：		
结构性存款和理财产品	160,000,000.00	
其中：		
合计	160,000,000.00	

## 3、衍生金融资产

不适用

## 4、应收票据

## (1) 应收票据分类列示

单位：元

项目	期末余额	期初余额
商业承兑票据	1,145,238.00	11,694,513.99
合计	1,145,238.00	11,694,513.99

单位：元

类别	期末余额					期初余额				
	账面余额		坏账准备		账面价值	账面余额		坏账准备		账面价值
	金额	比例	金额	计提比例		金额	比例	金额	计提比例	
按单项计提坏账准备的应收票据	2,290,476.00	100.00%	1,145,238.00	50.00%	1,145,238.00					
其中：										
商业承兑汇票	2,290,476.00	100.00%	1,145,238.00	50.00%	1,145,238.00					
按组合计提坏账准备的应收票据						12,310,014.73	100.00%	615,500.74	5.00%	11,694,513.99
其中：										
商业承兑汇票						12,310,014.73	100.00%	615,500.74	5.00%	11,694,513.99
合计	2,290,476.00	100.00%	1,145,238.00	50.00%	1,145,238.00	12,310,014.73	100.00%	615,500.74	5.00%	11,694,513.99

按单项计提坏账准备：

单位：元

名称	期末余额			
	账面余额	坏账准备	计提比例	计提理由
恒大智慧科技有限公司	1,460,000.00	730,000.00	50.00%	恒大集团爆发债务危机，预计可收回 50% 款项
星络智能科技有限公司	830,476.00	415,238.00	50.00%	恒大集团爆发债务危机，预计可收回 50% 款项
合计	2,290,476.00	1,145,238.00	--	--

按组合计提坏账准备：不适用



如是按照预期信用损失一般模型计提应收票据坏账准备，请参照其他应收款的披露方式披露坏账准备的相关信息：

适用  不适用

**(2) 本期计提、收回或转回的坏账准备情况**

本期计提坏账准备情况：

单位：元

类别	期初余额	本期变动金额				期末余额
		计提	收回或转回	核销	其他	
单项计提坏账准备		1,145,238.00				1,145,238.00
按组合计提坏账准备	615,500.74	45,630.76			661,131.50	
合计	615,500.74	1,190,868.76			661,131.50	1,145,238.00

其中本期坏账准备收回或转回金额重要的：

适用  不适用

**(3) 期末公司已质押的应收票据**

不适用

**(4) 期末公司已背书或贴现且在资产负债表日尚未到期的应收票据**

不适用

**(5) 期末公司因出票人未履约而将其转应收账款的票据**

单位：元

项目	期末转应收账款金额
商业承兑票据	13,222,629.93
合计	13,222,629.93

**(6) 本期实际核销的应收票据情况**

不适用

**5、应收账款**

**(1) 应收账款分类披露**

单位：元

类别	期末余额					期初余额				
	账面余额		坏账准备		账面价值	账面余额		坏账准备		账面价值
	金额	比例	金额	计提		金额	比例	金额	计提	

				比例					比例	
按单项计提坏账准备的应收账款	51,116,223.87	5.12%	31,262,203.20	61.16%	19,854,020.67	15,973,599.02	2.64%	14,648,399.02	91.70%	1,325,200.00
其中：										
按组合计提坏账准备的应收账款	947,281,628.25	94.88%	50,446,519.93	5.33%	896,835,108.32	588,176,050.75	97.36%	32,101,466.19	5.46%	556,074,584.56
其中：										
合计	998,397,852.12	100.00%	81,708,723.13	8.18%	916,689,128.99	604,149,649.77	100.00%	46,749,865.21	7.74%	557,399,784.56

按单项计提坏账准备：

单位：元

名称	期末余额			
	账面余额	坏账准备	计提比例	计提理由
第一名	18,337,930.00	9,168,965.00	50.00%	预计无法收回
第二名	8,220,796.03	4,110,398.02	50.00%	预计无法收回
第三名	1,867,222.50	933,611.25	50.00%	预计无法收回
第四名	1,078,652.50	539,326.25	50.00%	预计无法收回
第五名	531,570.63	265,785.31	50.00%	预计无法收回
其他	21,080,052.21	16,244,117.37	30.00%;50.00%;100.00%	预计无法收回
合计	51,116,223.87	31,262,203.20	--	--

按组合计提坏账准备：

单位：元

名称	期末余额		
	账面余额	坏账准备	计提比例
1年以内	936,431,141.32	46,821,557.06	5.00%
1-2年	9,189,934.93	2,297,483.73	25.00%
2-3年	666,145.72	333,072.86	50.00%
3年以上	994,406.28	994,406.28	100.00%
合计	947,281,628.25	50,446,519.93	--

确定该组合依据的说明：按账龄组合。

按组合计提坏账准备：不适用

确定该组合依据的说明：

如是按照预期信用损失一般模型计提应收账款坏账准备，请参照其他应收款的披露方式披露坏账准备的相关信息：

适用  不适用

按账龄披露

单位：元

账龄	账面余额
1年以内（含1年）	960,920,124.23
1至2年	23,040,773.60

2至3年	2,644,724.38
3年以上	11,792,229.91
3至4年	8,468,624.51
4至5年	161,786.17
5年以上	3,161,819.23
合计	998,397,852.12

公司需遵守《深圳证券交易所上市公司自律监管指引第3号——行业信息披露》中的“软件与信息技术服务业”的披露要求

## (2) 本期计提、收回或转回的坏账准备情况

本期计提坏账准备情况：

单位：元

类别	期初余额	本期变动金额				期末余额
		计提	收回或转回	核销	其他	
单项计提坏账准备	14,648,399.02	17,692,040.18	1,739,367.50	-	661,131.50[注]	31,262,203.20
按组合计提坏账准备	32,101,466.19	18,345,053.74	-	-	-	50,446,519.93
合计	46,749,865.21	36,037,093.92	1,739,367.50	-	661,131.50	81,708,723.13

[注] 公司将恒大智慧科技有限公司、星络智能科技有限公司和南京苏宁软件技术有限公司未履约的商业承兑汇票转应收账款。

其中本期坏账准备收回或转回金额重要的：

单位：元

单位名称	收回或转回金额	收回方式
特力惠信息科技股份有限公司	1,313,312.00	应收账款已收回
合计	1,313,312.00	--

## (3) 本期实际核销的应收账款情况

不适用

## (4) 按欠款方归集的期末余额前五名的应收账款情况

单位：元

单位名称	应收账款期末余额	占应收账款期末余额合计数的比例	坏账准备期末余额
第一名	70,954,099.93	7.11%	3,548,042.93
第二名	69,149,542.34	6.93%	3,457,477.12
第三名	66,803,548.27	6.69%	3,340,177.42
第四名	48,144,578.13	4.82%	2,407,228.91
第五名	42,061,685.06	4.21%	2,103,084.25
合计	297,113,453.73	29.76%	

## (5) 因金融资产转移而终止确认的应收账款

单位：元

项目	终止确认金额	与终止确认相关的利得或损失	金融资产转移方式
第一名	52,318,082.17	2,488,349.26	无追索权应收账款保理
第二名	735,529.82	35,540.00	无追索权应收账款保理
第三名	658,150.71	31,045.93	无追索权应收账款保理
第四名	71,018.44	3,361.54	无追索权应收账款保理
小计	53,782,781.14	2,558,296.73	

## (6) 转移应收账款且继续涉入形成的资产、负债金额

不适用

## 6、应收款项融资

单位：元

项目	期末余额	期初余额
银行承兑汇票	3,679,714.08	876,400.00
合计	3,679,714.08	876,400.00

应收款项融资本期增减变动及公允价值变动情况

 适用  不适用

如是按照预期信用损失一般模型计提应收款项融资减值准备，请参照其他应收款的披露方式披露减值准备的相关信息：

 适用  不适用

其他说明：

## 7、预付款项

## (1) 预付款项按账龄列示

单位：元

账龄	期末余额		期初余额	
	金额	比例	金额	比例
1 年以内	15,490,778.74	100.00%	7,844,956.67	100.00%
合计	15,490,778.74	--	7,844,956.67	--

账龄超过1年且金额重要的预付款项未及时结算原因的说明：无

## (2) 按预付对象归集的期末余额前五名的预付款情况

单位：元

单位名称	账面余额	占预付款项余额的比例
------	------	------------

第一名	10,113,848.67	65.29%
第二名	676,326.36	4.379%
第三名	673,500.82	4.35%
第四名	471,698.11	3.05%
第五名	297,644.72	1.92%
小 计	12,233,018.68	78.98%

## 8、其他应收款

单位：元

项目	期末余额	期初余额
应收利息		
应收股利		
其他应收款	13,821,121.70	12,002,483.47
合计	13,821,121.70	12,002,483.47

### (1) 应收利息

不适用

### (2) 应收股利

不适用

### (3) 其他应收款

#### 1) 其他应收款按款项性质分类情况

单位：元

款项性质	期末账面余额	期初账面余额
押金保证金	19,354,223.90	14,845,819.85
应收暂付款	53,052.28	53,052.28
借款及备用金	1,181,531.00	418,938.06
合计	20,588,807.18	15,317,810.19

#### 2) 坏账准备计提情况

单位：元

坏账准备	第一阶段	第二阶段	第三阶段	合计
	未来 12 个月预期信用损失	整个存续期预期信用损失 (未发生信用减值)	整个存续期预期信用损失 (已发生信用减值)	
2021 年 1 月 1 日余额	416,331.07	669,829.87	2,229,165.78	3,315,326.72
2021 年 1 月 1 日余额在 本期	—	—	—	—

--转入第二阶段	-164,313.54	164,313.54		
--转入第三阶段		-606,707.62	606,707.62	
本期计提	281,824.75	594,131.93	2,576,402.08	3,452,358.76
2021 年 12 月 31 日余额	533,842.28	821,567.72	5,412,275.48	6,767,685.48

损失准备本期变动金额重大的账面余额变动情况

适用  不适用

按账龄披露

单位：元

账龄	账面余额
1 年以内（含 1 年）	10,676,845.59
1 至 2 年	3,286,270.87
2 至 3 年	2,426,830.48
3 年以上	4,198,860.24
3 至 4 年	4,102,279.00
4 至 5 年	74,581.24
5 年以上	22,000.00
合计	20,588,807.18

### 3) 本期计提、收回或转回的坏账准备情况

不适用

### 4) 本期实际核销的其他应收款情况

不适用

### 5) 按欠款方归集的期末余额前五名的其他应收款情况

单位：元

单位名称	款项的性质	期末余额	账龄	占其他应收款期末余额合计数的比例	坏账准备期末余额
第一名	押金保证金	2,000,000.00	3 年以上	9.71%	2,000,000.00
第二名	押金保证金	39,282.00	1 年以上	0.19%	1,964.10
第二名	押金保证金	1,919,000.00	3 年以上	9.32%	1,919,000.00
第三名	押金保证金	1,319,552.10	1 年以内	6.41%	65,977.61
第四名	押金保证金	313,737.39	1-2 年	1.52%	78,434.35
第四名	押金保证金	732,974.55	2-3 年	3.56%	366,487.28
第五名	押金保证金	800,000.00	2-3 年	3.89%	200,000.00
合计	--	7,124,546.04	--	34.60%	4,631,863.34

### 6) 涉及政府补助的应收款项

不适用

## 7) 因金融资产转移而终止确认的其他应收款

不适用

## 8) 转移其他应收款且继续涉入形成的资产、负债金额

不适用

## 9、存货；

公司是否需要遵守房地产行业的披露要求：否

## (1) 存货分类

单位：元

项目	期末余额			期初余额		
	账面余额	存货跌价准备或 合同履约成本减 值准备	账面价值	账面余额	存货跌价准备或 合同履约成本减 值准备	账面价值
合同履约成本	9,894,801.01		9,894,801.01	4,687,406.74		4,687,406.74
合计	9,894,801.01		9,894,801.01	4,687,406.74		4,687,406.74

## (2) 存货跌价准备和合同履约成本减值准备

不适用

## (3) 存货期末余额含有借款费用资本化金额的说明

不适用

## (4) 合同履约成本本期摊销金额的说明

不适用

## 10、合同资产

单位：元

项目	期末余额			期初余额		
	账面余额	减值准备	账面价值	账面余额	减值准备	账面价值
应收质保金	92,500.00	4,625.00	87,875.00			
合计	92,500.00	4,625.00	87,875.00			

合同资产的账面价值在本期内发生的重大变动金额和原因：不适用

如是按照预期信用损失一般模型计提合同资产坏账准备，请参照其他应收款的披露方式披露坏账准备的相关信息：

□ 适用 √ 不适用

本期合同资产计提减值准备情况

单位：元

项目	本期计提	本期转回	本期转销/核销	原因
按账龄组合计提减值准备	4,625.00			
合计	4,625.00			

#### 11、持有待售资产

不适用

#### 12、一年内到期的非流动资产

不适用

#### 13、其他流动资产

单位：元

项目	期末余额	期初余额
保本固定型收益理财	50,000,000.00	
预缴企业所得税		1,548,310.46
预缴车船税	660.00	
装修费	1,622,639.59	
合计	51,623,299.59	1,548,310.46

#### 14、债权投资

不适用

#### 15、其他债权投资

不适用

#### 16、长期应收款

不适用

#### 17、长期股权投资

不适用



**18、其他权益工具投资**

不适用

**19、其他非流动金融资产**

不适用

**20、投资性房地产**

不适用

**21、固定资产**

单位：元

项目	期末余额	期初余额
固定资产	32,988,141.28	22,544,612.38
合计	32,988,141.28	22,544,612.38

**(1) 固定资产情况**

单位：元

项目	电子设备	运输工具	其他设备	合计
一、账面原值：				
1.期初余额	37,567,031.06	218,400.00	331,801.55	38,117,232.61
2.本期增加金额	24,162,817.30		124,108.62	24,286,925.92
(1) 购置	24,162,817.30		124,108.62	24,286,925.92
(2) 在建工程转入				
(3) 企业合并增加				
3.本期减少金额	2,143,491.75			2,143,491.75
(1) 处置或报废	2,143,491.75			2,143,491.75
4.期末余额	59,586,356.61	218,400.00	455,910.17	60,260,666.78
二、累计折旧				
1.期初余额	15,225,294.32	207,480.00	139,845.91	15,572,620.23
2.本期增加金额	12,729,821.30		60,285.97	12,790,107.27
(1) 计提	12,729,821.30		60,285.97	12,790,107.27
3.本期减少金额	1,090,202.00			1,090,202.00
(1) 处置或报废	1,090,202.00			1,090,202.00

4.期末余额	26,864,913.62	207,480.00	200,131.88	27,272,525.50
三、减值准备				
1.期初余额				
2.本期增加金额				
(1) 计提				
3.本期减少金额				
(1) 处置或报废				
4.期末余额				
四、账面价值				
1.期末账面价值	32,721,442.99	10,920.00	255,778.29	32,988,141.28
2.期初账面价值	22,341,736.74	10,920.00	191,955.64	22,544,612.38

**(2) 暂时闲置的固定资产情况**

不适用

**(3) 通过经营租赁租出的固定资产**

不适用

**(4) 未办妥产权证书的固定资产情况**

不适用

**(5) 固定资产清理**

不适用

**22、在建工程**

不适用

**23、生产性生物资产**

不适用

**24、油气资产**

不适用

## 25、使用权资产

单位：元

项目	房屋及建筑物	合计
一、账面原值：		
1.期初余额	66,833,051.31	66,833,051.31
2.本期增加金额	43,195,927.62	43,195,927.62
1) 租入	43,195,927.62	43,195,927.62
3.本期减少金额	21,926,957.69	21,926,957.69
1) 处置	21,926,957.69	21,926,957.69
4.期末余额	88,102,021.24	88,102,021.24
二、累计折旧		
1.期初余额	-	-
2.本期增加金额	33,426,253.33	33,426,253.33
(1) 计提	33,426,253.33	33,426,253.33
3.本期减少金额	3,322,768.41	3,322,768.41
(1) 处置	3,322,768.41	3,322,768.41
4.期末余额	30,103,484.92	30,103,484.92
三、减值准备		
1.期初余额	-	-
2.本期增加金额	-	-
(1) 计提	-	-
3.本期减少金额	-	-
(1) 处置	-	-
4.期末余额	-	-
四、账面价值		
1.期末账面价值	57,998,536.32	57,998,536.32
2.期初账面价值	66,833,051.31	66,833,051.31

## 26、无形资产

## (1) 无形资产情况

单位：元

项目	土地使用权	专利权	非专利技术	办公软件	合计
一、账面原值					
1.期初余额				1,690,243.92	1,690,243.92
2.本期增加金额				1,145,226.23	1,145,226.23
(1) 购置				1,145,226.23	1,145,226.23

(2) 内部研发					
(3) 企业合并增加					
3.本期减少金额					
(1) 处置					
4.期末余额				2,835,470.15	2,835,470.15
二、累计摊销					
1.期初余额				768,022.23	768,022.23
2.本期增加金额				552,668.31	552,668.31
(1) 计提				552,668.31	552,668.31
3.本期减少金额					
(1) 处置					
4.期末余额				1,320,690.54	1,320,690.54
三、减值准备					
1.期初余额					
2.本期增加金额					
(1) 计提					
3.本期减少金额					
(1) 处置					
4.期末余额					
四、账面价值					
1.期末账面价值				1,514,779.61	1,514,779.61
2.期初账面价值				922,221.69	922,221.69

本期末通过公司内部研发形成的无形资产占无形资产余额的比例。

## (2) 未办妥产权证书的土地使用权情况

不适用

## 27、开发支出

不适用

**28、商誉**

不适用

**29、长期待摊费用**

单位：元

项目	期初余额	本期增加金额	本期摊销金额	其他减少金额	期末余额
装修费	19,164,861.09	22,303,502.47	12,134,995.83	3,439,897.20	25,893,470.53
企业邮箱服务费	168,932.10		69,902.88		99,029.22
合计	19,333,793.19	22,303,502.47	12,204,898.71	3,439,897.20	25,992,499.75

**30、递延所得税资产/递延所得税负债****(1) 未经抵销的递延所得税资产**

单位：元

项目	期末余额		期初余额	
	可抵扣暂时性差异	递延所得税资产	可抵扣暂时性差异	递延所得税资产
资产减值准备	82,732,122.34	12,462,945.60	47,324,082.59	7,098,612.39
内部交易未实现利润				
可抵扣亏损	13,812,192.91	3,453,048.23		
股份支付	7,811,503.78	1,171,725.57		
合计	104,355,819.03	17,087,719.40	47,324,082.59	7,098,612.39

**(2) 未经抵销的递延所得税负债**

不适用

**(3) 以抵销后净额列示的递延所得税资产或负债**

单位：元

项目	递延所得税资产和负债 期末互抵金额	抵销后递延所得税资产 或负债期末余额	递延所得税资产和负债 期初互抵金额	抵销后递延所得税资产 或负债期初余额
递延所得税资产		17,087,719.40		7,098,612.39
递延所得税负债				0.00

**(4) 未确认递延所得税资产明细**

单位：元

项目	期末余额	期初余额
可抵扣暂时性差异	6,894,149.27	3,356,610.08
可抵扣亏损	3,501,356.27	1,827,999.67
合计	10,395,505.54	5,184,609.75

## (5) 未确认递延所得税资产的可抵扣亏损将于以下年度到期

单位：元

年份	期末金额	期初金额	备注
无到期日	3,501,356.27	1,827,999.67	
合计	3,501,356.27	1,827,999.67	--

## 31、其他非流动资产

单位：元

项目	期末余额			期初余额		
	账面余额	减值准备	账面价值	账面余额	减值准备	账面价值
预付资产款	2,234,897.02		2,234,897.02	1,028,537.40		1,028,537.40
合计	2,234,897.02		2,234,897.02	1,028,537.40		1,028,537.40

## 32、短期借款

## (1) 短期借款分类

单位：元

项目	期末余额	期初余额
保证借款	52,032,463.89	15,523,318.06
质押及保证借款		9,014,150.00
质押、抵押及保证借款		40,063,250.00
应收账款保理	13,781,357.23	
合计	65,813,821.12	64,600,718.06

短期借款分类的说明：

## (2) 已逾期未偿还的短期借款情况

不适用

## 33、交易性金融负债

不适用

## 34、衍生金融负债

不适用

## 35、应付票据

不适用

### 36、应付账款

#### (1) 应付账款列示

单位：元

项目	期末余额	期初余额
服务款	7,358,329.63	14,439,900.61
资产采购款	4,617,183.18	7,135,401.90
其他	3,517,729.29	1,755,400.96
合计	15,493,242.10	23,330,703.47

#### (2) 账龄超过 1 年的重要应付账款

不适用

### 37、预收款项

不适用

### 38、合同负债

单位：元

项目	期末余额	期初余额
预收服务款	8,218,749.64	1,655,821.15
合计	8,218,749.64	1,655,821.15

报告期内账面价值发生重大变动的金额和原因：不适用

### 39、应付职工薪酬

#### (1) 应付职工薪酬列示

单位：元

项目	期初余额	本期增加	本期减少	期末余额
一、短期薪酬	247,505,327.92	2,602,399,796.32	2,530,182,059.95	319,723,064.29
二、离职后福利-设定提存计划	978,081.14	111,447,149.39	103,933,159.82	8,492,070.71
三、辞退福利	198,971.68	5,388,971.20	5,347,178.87	240,764.01
合计	248,682,380.74	2,719,235,916.91	2,639,462,398.64	328,455,899.01

#### (2) 短期薪酬列示

单位：元

项目	期初余额	本期增加	本期减少	期末余额
1、工资、奖金、津贴和补贴	242,349,321.08	2,484,204,856.26	2,415,268,964.15	311,285,213.19

2、职工福利费		19,927,714.66	19,927,714.66	
3、社会保险费	4,055,450.25	66,921,929.03	64,321,427.56	6,655,951.72
其中：医疗保险费	3,952,783.69	63,492,974.64	61,029,114.04	6,416,644.29
工伤保险费	24,507.28	1,704,517.41	1,557,685.10	171,339.59
生育保险费	78,159.28	1,724,436.98	1,734,628.42	67,967.84
4、住房公积金	1,071,105.68	30,651,416.14	29,998,759.49	1,723,762.33
5、工会经费和职工教育经费	29,450.91	693,880.23	665,194.09	58,137.05
合计	247,505,327.92	2,602,399,796.32	2,530,182,059.95	319,723,064.29

### (3) 设定提存计划列示

单位：元

项目	期初余额	本期增加	本期减少	期末余额
1、基本养老保险	941,693.69	107,687,693.39	100,419,610.39	8,209,776.69
2、失业保险费	36,387.45	3,759,456.00	3,513,549.43	282,294.02
合计	978,081.14	111,447,149.39	103,933,159.82	8,492,070.71

## 40、应交税费

单位：元

项目	期末余额	期初余额
增值税	34,091,002.61	29,572,612.43
企业所得税	4,152,902.78	
个人所得税	20,333,123.64	7,010,202.85
城市维护建设税	2,366,600.98	2,032,074.94
教育费附加	1,017,869.90	870,889.26
地方教育附加	678,579.94	580,592.84
印花税	196,761.30	194,899.30
合计	62,836,841.15	40,261,271.62

其他说明：

## 41、其他应付款

单位：元

项目	期末余额	期初余额
应付利息		
应付股利		
其他应付款	15,200,421.49	10,694,309.62
合计	15,200,421.49	10,694,309.62

### (1) 应付利息

不适用



**(2) 应付股利**

不适用

**(3) 其他应付款****1) 按款项性质列示其他应付款**

单位：元

项目	期末余额	期初余额
应付暂收款	1,429,238.14	1,361,036.18
应付未付款	6,186,310.52	5,381,235.01
代扣代缴社保、公积金	7,155,403.74	3,822,038.43
保证金	429,469.09	130,000.00
合计	15,200,421.49	10,694,309.62

**2) 账龄超过 1 年的重要其他应付款**

不适用

**42、持有待售负债**

不适用

**43、一年内到期的非流动负债**

单位：元

项目	期末余额	期初余额
一年内到期的长期借款		7,210,554.50
一年内到期的租赁负债	30,526,336.05	26,943,146.28
合计	30,526,336.05	34,153,700.78

其他说明：

**44、其他流动负债**

单位：元

项目	期末余额	期初余额
预收服务款增值税	475,563.85	102,074.92
合计	475,563.85	102,074.92

短期应付债券的增减变动：不适用

**45、长期借款****(1) 长期借款分类**

不适用

**46、应付债券**

不适用

**47、租赁负债**

单位：元

项目	期末余额	期初余额
尚未支付的租赁付款额	32,773,123.76	44,699,574.77
减：未确认融资费用	-1,645,267.51	-2,756,145.55
合计	31,127,856.25	41,943,429.22

**48、长期应付款**

不适用

**49、长期应付职工薪酬**

不适用

**50、预计负债**

不适用

**51、递延收益**

不适用

**52、其他非流动负债**

不适用

**53、股本**

单位：元

	期初余额	本次变动增减 (+、-)					期末余额
		发行新股	送股	公积金转股	其他	小计	
股份总数	129,470,098.00			90,629,068.00		90,629,068.00	220,099,166.00

其他说明：

根据公司2021年5月21日召开的2020年度股东大会决议，以截至 2020 年 12 月 31 日公司总股本 129,470,098 股为基数，以资本公积金向股权登记日登记在册的全体股东每10股转增7股，共计转增 90,629,068股，本次资本公积金转增股本后，公司总股本增加至220,099,166股。

54、其他权益工具

不适用

## 55、资本公积

单位：元

项目	期初余额	本期增加	本期减少	期末余额
资本溢价（股本溢价）	657,821,934.53		90,629,068.00	567,192,866.53
其他资本公积	9,368,540.00	9,814,776.10		19,183,316.10
合计	667,190,474.53	9,814,776.10	90,629,068.00	586,376,182.63

其他说明，包括本期增减变动情况、变动原因说明：

2021 年 2 月 3 日，公司召开第三届董事会第二次会议，审议通过了《关于公司<2021 年限制性股票激励计划(草案)>及其摘要的议案》，计划授予 601.30 万股的限制性股票，激励对象 123 人。2021 年 2 月 26 日，公司召开第三届董事会第三次会议，审议并通过《关于调整 2021 年限制性股票激励计划相关事项的议案》《关于向 2021 年限制性股票激励计划激励对象授予限制性股票的议案》，调整计划授予限制性股票 572.10 万股，激励对象为 119 人，并经 2021 年第二次临时股东大会审议通过。

公司 2021 年 2 月 26 日授予限制性股票的授予价格分别为 27.82 元/股和 55.07 元/股，授予的限制性股票自授予登记完成之日起，分三批次按照 12 个月、24 个月、36 个月完成授予，授予比例分别为 40%、30%、30%。激励计划的考核年度为 2021 年-2023 年，以各年度相对于 2019 年的净利润增长率作为公司层面的业绩考核指标，核算公司层面的授予比例，若公司层面业绩达标，再根据激励对象个人绩效考核结果，核算激励对象个人的授予比例。

在等待期内的每个资产负债表日，以对可行权权益工具数量的最佳估计数为基础，按照权益工具在授予日的公允价值，确认股份支付费用 21,747,024.87 元，其中本期分摊确认管理费用和资本公积 9,740,686.08 元。

根据证监会 2020 年 11 月 13 日发布的《监管规则适用指引——会计类第 1 号》之“1-14 与股权激励计划相关的递延所得税”规定，本期预计未来期间可抵扣的金额超过等待期内确认的成本费用，超出部分确认资本公积 74,090.02 元。

## 56、库存股

不适用

## 57、其他综合收益

单位：元

项目	期初余额	本期发生额					期末余额
		本期所得税前发生额	减：前期计入其他综合收益当期转入损益	减：前期计入其他综合收益当期转入留存收益	减：所得税费用	税后归属于母公司	
二、将重分类进损益的其他综合收益	-133,342.77	-109,679.60				-109,679.60	-243,022.37
外币财务报表折算差额	-133,342.77	-109,679.60				-109,679.60	-243,022.37
其他综合收益合计	-133,342.77	-109,679.60				-109,679.60	-243,022.37

## 58、专项储备

不适用

## 59、盈余公积

单位：元

项目	期初余额	本期增加	本期减少	期末余额
法定盈余公积	32,955,907.63	14,723,762.40		47,679,670.03
合计	32,955,907.63	14,723,762.40		47,679,670.03

盈余公积说明，包括本期增减变动情况、变动原因说明：

本期盈余公积增加 14,723,762.40 元，系按 2021 年母公司实现净利润的 10% 计提法定盈余公积。

## 60、未分配利润

单位：元

项目	本期	上期
调整前上期末未分配利润	289,486,072.28	180,236,164.63
调整后期初未分配利润	289,486,072.28	180,236,164.63
加：本期归属于母公司所有者的净利润	135,253,196.55	121,540,205.37
减：提取法定盈余公积	14,723,762.40	12,290,297.72
应付普通股股利	12,947,009.80	
期末未分配利润	397,068,496.63	289,486,072.28

调整期初未分配利润明细：

- 1)、由于《企业会计准则》及其相关新规定进行追溯调整，影响期初未分配利润 0.00 元。
- 2)、由于会计政策变更，影响期初未分配利润 0.00 元。
- 3)、由于重大会计差错更正，影响期初未分配利润 0.00 元。
- 4)、由于同一控制导致的合并范围变更，影响期初未分配利润 0.00 元。
- 5)、其他调整合计影响期初未分配利润 0.00 元。

## 61、营业收入和营业成本

单位：元

项目	本期发生额		上期发生额	
	收入	成本	收入	成本
主营业务	3,082,283,287.76	2,272,761,917.77	1,946,963,786.99	1,393,589,735.94
其他业务	5,944,216.14	352,510.91	773,732.74	415,046.85
合计	3,088,227,503.90	2,273,114,428.68	1,947,737,519.73	1,394,004,782.79

经审计扣除非经常损益前后净利润孰低是否为负值

□ 是 √ 否

收入相关信息：

单位：元

合同分类	分部 1	分部 2	公司	合计
商品类型			3,088,227,503.90	3,088,227,503.90
其中：				
分析与设计服务			230,851,503.93	230,871,900.16
开发与编程服务			1,636,401,570.63	1,636,960,612.19
测试与集成服务			606,514,087.88	606,587,252.98
实施与运维服务			556,157,400.80	334,542,340.54
其他			58,302,940.66	279,265,398.03
按经营地区分类			3,088,227,503.90	3,088,227,503.90
其中：				
华南			1,406,239,416.63	1,406,305,790.59
华东			955,377,517.33	955,311,143.38
华北			558,326,252.81	558,326,252.81
西南			38,659,119.80	38,659,119.80
华中			46,507,593.13	46,507,593.13
其他			83,117,604.20	83,117,604.19
市场或客户类型			3,088,227,503.90	3,088,227,503.90
其中：				
互联网			1,241,913,685.84	1,241,913,685.84
金融			925,251,417.21	925,251,417.21
通信			347,021,128.41	347,021,128.41
软件			146,190,741.30	146,190,741.30
制造业			118,723,669.89	118,723,669.89
房地产			91,984,270.82	91,984,270.82
航空、物流			58,566,648.63	58,566,648.63
批发零售			45,613,827.32	45,613,827.32
其他			112,962,114.48	112,962,114.48
合同类型				
其中：				

按商品转让的时间分类				
其中：				
按合同期限分类				
其中：				
按销售渠道分类				
其中：				
自营			3,088,227,503.90	3,088,227,503.90
合计				

与履约义务相关的信息：

在本期确认的包括在合同负债期初账面价值中的收入为 1,379,818.75 元。

与分摊至剩余履约义务的交易价格相关的信息：

本报告期末已签订合同、但尚未履行或尚未履行完毕的履约义务所对应的收入金额为 0.00 元，其中，0.00 元预计将于 0 年度确认收入，0.00 元预计将于 0 年度确认收入，0.00 元预计将于 0 年度确认收入。

其他说明

## 62、税金及附加

单位：元

项目	本期发生额	上期发生额
城市维护建设税	11,436,065.41	6,821,901.69
教育费附加	4,904,899.79	2,923,672.17
车船使用税	660.00	660.00
印花税	976,642.30	622,400.10
地方教育附加	3,269,933.21	1,949,114.77
合计	20,588,200.71	12,317,748.73

## 63、销售费用

单位：元

项目	本期发生额	上期发生额
员工薪酬	65,422,496.21	57,982,298.28
差旅费	5,651,798.07	3,382,788.33
业务招待费	9,393,310.55	5,368,001.56
办公费	2,146,491.91	1,396,151.67
其他	1,160,850.64	42,911.48
合计	83,774,947.38	68,172,151.32

**64、管理费用**

单位：元

项目	本期发生额	上期发生额
员工薪酬	274,153,090.04	162,782,455.61
房租水电	7,711,648.44	19,549,485.15
招聘及培训费	13,300,204.22	7,395,701.79
办公费	7,689,198.42	4,593,857.19
鉴证及咨询费	4,643,455.48	7,928,342.19
折旧及摊销	36,073,628.73	8,144,903.82
差旅及招待费	10,464,074.75	5,941,852.85
股份支付	9,740,686.08	
其他	10,668,985.91	4,619,036.67
合计	374,444,972.07	220,955,635.27

**65、研发费用**

单位：元

项目	本期发生额	上期发生额
员工薪酬	175,189,928.57	98,929,346.50
技术支持服务	8,197,859.49	13,149,816.39
其他	2,778,788.37	1,655,721.35
合计	186,166,576.43	113,734,884.24

**66、财务费用**

单位：元

项目	本期发生额	上期发生额
利息收入	-5,393,248.66	-982,670.40
利息支出	5,227,367.13	3,277,383.42
担保费	424,528.30	395,754.73
手续费及其他	316,587.61	372,990.75
合计	575,234.38	3,063,458.50

**67、其他收益**

单位：元

产生其他收益的来源	本期发生额	上期发生额
与收益相关的政府补助	14,553,300.72	9,733,217.51
进项税加计扣除金额	1,690,245.78	758,395.19
其他		529,874.85
合计	16,243,546.50	11,021,487.55

**68、投资收益**

单位：元

项目	本期发生额	上期发生额
交易性金融资产在持有期间的投资收益	8,146,114.60	918,511.12
无追索权应收账款保理收益	-130,842.33	
合计	8,015,272.27	918,511.12

**69、净敞口套期收益**

不适用

**70、公允价值变动收益**

不适用

**71、信用减值损失**

单位：元

项目	本期发生额	上期发生额
其他应收款坏账损失	-3,452,358.76	-1,919,969.99
应收账款坏账损失	-34,958,857.92	-14,181,235.42
应收票据坏账损失	-529,737.26	-615,500.74
合计	-38,940,953.94	-16,716,706.15

**72、资产减值损失**

单位：元

项目	本期发生额	上期发生额
合同资产减值损失	-4,625.00	
合计	-4,625.00	

**73、资产处置收益**

单位：元

资产处置收益的来源	本期发生额	上期发生额
固定资产处置收益	118,252.40	
长期待摊费用处置收益	-412,632.41	
使用权资产处置收益	1,815,387.06	
合计	1,521,007.05	

**74、营业外收入**

单位：元

项目	本期发生额	上期发生额	计入当期非经常性损益的金



			额
违约金收入	43,982.00	37,044.76	43,982.00
非流动资产报废利得		1,174.76	
其他	1,329.09	88,773.09	1,329.09
合计	45,311.09	126,992.61	45,311.09

计入当期损益的政府补助：不适用

## 75、营业外支出

单位：元

项目	本期发生额	上期发生额	计入当期非经常性损益的金 额
对外捐赠	120,000.00	210,000.00	120,000.00
非流动资产报废损失	43,890.43	750,723.49	43,890.43
其中：固定资产报废损失	43,890.43	93,395.88	43,890.43
无形资产报废损失		657,327.61	
滞纳金	6,744.01	2,369.43	6,744.01
罚款		100.00	
其他	463,208.20	333,154.00	463,208.20
合计	633,842.64	1,296,346.92	633,842.64

## 76、所得税费用

### (1) 所得税费用表

单位：元

项目	本期发生额	上期发生额
当期所得税费用	10,470,680.02	9,961,719.93
递延所得税费用	-9,915,016.99	-1,959,128.21
合计	555,663.03	8,002,591.72

### (2) 会计利润与所得税费用调整过程

单位：元

项目	本期发生额
利润总额	135,808,859.58
按法定/适用税率计算的所得税费用	20,371,328.94
子公司适用不同税率的影响	-1,556,810.79
不可抵扣的成本、费用和损失的影响	1,032,372.07
本期未确认递延所得税资产的可抵扣暂时性差异或可抵扣亏损的影响	782,597.68
研发费用及残疾人工资加计扣除的影响	-20,030,850.66
税率变动对递延所得税资产余额的影响	-42,974.21
所得税费用	555,663.03

## 77、其他综合收益

详见附注五(一)28 之说明。

## 78、现金流量表项目

### (1) 收到的其他与经营活动有关的现金

单位：元

项目	本期发生额	上期发生额
收到利息收入	5,393,248.66	982,670.40
收到个税手续费返还及生育津贴		529,874.85
收到政府补助	14,735,500.72	11,733,217.51
收到其他营业外收入	45,311.09	61,677.27
收到其他往来款	873,277.47	4,227,119.42
合计	21,047,337.94	17,534,559.45

### (2) 支付的其他与经营活动有关的现金

单位：元

项目	本期发生额	上期发生额
付现销售费用	18,214,080.03	10,182,256.32
付现管理费用	62,698,326.52	56,387,896.51
付现研发费用	10,345,485.82	14,524,897.36
手续费等	339,194.63	297,635.11
营业外支出	589,952.21	544,740.18
押金保证金	6,817,409.46	9,363,835.18
其他往来款项	762,592.94	157,621.84
合计	99,767,041.61	91,458,882.50

### (3) 收到的其他与投资活动有关的现金

单位：元

项目	本期发生额	上期发生额
赎回理财产品	1,462,000,000.00	705,100,000.00
合计	1,462,000,000.00	705,100,000.00

### (4) 支付的其他与投资活动有关的现金

单位：元

项目	本期发生额	上期发生额
购买理财产品	1,672,000,000.00	625,000,000.00
合计	1,672,000,000.00	625,000,000.00

## (5) 收到的其他与筹资活动有关的现金

不适用

## (6) 支付的其他与筹资活动有关的现金

单位：元

项目	本期发生额	上期发生额
担保费及评审费	424,528.30	416,509.44
IPO 上市费用		20,265,235.05
租赁支出	33,143,907.72	
银行服务费		147,962.83
合计	33,568,436.02	20,829,707.32

## 79、现金流量表补充资料

## (1) 现金流量表补充资料

单位：元

补充资料	本期金额	上期金额
1. 将净利润调节为经营活动现金流量：	--	--
净利润	135,253,196.55	121,540,205.37
加：资产减值准备	38,945,578.94	16,716,706.15
固定资产折旧、油气资产折耗、生产性生物资产折旧	12,790,107.27	7,068,193.75
使用权资产折旧	33,426,253.33	
无形资产摊销	552,668.31	450,712.06
长期待摊费用摊销	12,204,898.71	6,564,231.46
处置固定资产、无形资产和其他长期资产的损失（收益以“-”号填列）	-1,521,007.05	
固定资产报废损失（收益以“-”号填列）	43,890.43	749,548.73
公允价值变动损失（收益以“-”号填列）		
财务费用（收益以“-”号填列）	5,811,488.41	5,786,825.27
投资损失（收益以“-”号填列）	-8,015,272.27	-918,511.12
递延所得税资产减少（增加以“-”号填列）	-9,915,016.99	-1,957,379.57
递延所得税负债增加（减少以“-”号填列）		-1,748.64
存货的减少（增加以“-”号填列）	-5,207,394.27	-4,687,406.74
经营性应收项目的减少（增加以“-”号填列）	-401,232,963.13	-205,313,954.96
经营性应付项目的增加（减少以“-”号填列）	113,250,894.01	120,693,796.80
其他	9,870,686.08	

经营活动产生的现金流量净额	-63,741,991.67	66,691,218.56
2. 不涉及现金收支的重大投资和筹资活动：	--	--
债务转为资本		
一年内到期的可转换公司债券		
融资租入固定资产		
3. 现金及现金等价物净变动情况：	--	--
现金的期末余额	493,704,758.59	868,011,475.00
减：现金的期初余额	868,011,475.00	143,762,120.02
加：现金等价物的期末余额		
减：现金等价物的期初余额		
现金及现金等价物净增加额	-374,306,716.41	724,249,354.98

## (2) 本期支付的取得子公司的现金净额

单位：元

	金额
本期发生的企业合并于本期支付的现金或现金等价物	130,000.00
其中：	--
其中：法本通信	130,000.00
其中：	--
其中：	--
取得子公司支付的现金净额	130,000.00

## (3) 本期收到的处置子公司的现金净额

不适用

## (4) 现金和现金等价物的构成

单位：元

项目	期末余额	期初余额
一、现金	493,704,758.59	868,011,475.00
其中：库存现金	1,100.00	
可随时用于支付的银行存款	493,703,658.59	868,011,475.00
三、期末现金及现金等价物余额	493,704,758.59	868,011,475.00

## 80、所有者权益变动表项目注释

说明对上年期末余额进行调整的“其他”项目名称及调整金额等事项：不适用

## 81、所有权或使用权受到限制的资产

单位：元

项目	期末账面价值	受限原因
----	--------	------

货币资金	5,175,934.50	保函保证金
应收账款	13,781,357.23	附追索权应收账款保理
合计	18,957,291.73	--

## 82、外币货币性项目

### (1) 外币货币性项目

单位：元

项目	期末外币余额	折算汇率	期末折算人民币余额
货币资金	--	--	2,043,647.31
其中：美元	122,182.53	6.3757	778,999.16
欧元	174,102.50	7.2197	1,256,967.82
港币	9,393.75	0.8176	7,680.33
应收账款	--	--	4,788,238.27
其中：美元	463,907.55	6.3757	2,957,735.37
欧元	243,616.09	7.2197	1,758,835.08
港币	87,656.34	0.8176	71,667.82
长期借款	--	--	
其中：美元			
欧元			
港币			
应付账款			48,838.92
其中：美元	1,306.44	6.3757	8,329.47
欧元	5,610.96	7.2197	40,509.45
其他应付款			407,904.28
其中：欧元	4,146.32	7.2197	29,935.19
港币	462,290.96	0.8176	377,969.09

(2) 境外经营实体说明，包括对于重要的境外经营实体，应披露其境外主要经营地、记账本位币及选择依据，记账本位币发生变化的还应披露原因。

适用  不适用

## 83、套期

按照套期类别披露套期项目及相关套期工具、被套期风险的定性和定量信息：不适用

## 84、政府补助

### (1) 政府补助基本情况

单位：元

种类	金额	列报项目	计入当期损益的金额
软件和信息技术服务业、互联网和相关服务业企业稳增长奖励资助	6,200,000.00	其他收益	6,200,000.00
技术转移和成果转化项目资助	2,000,000.00	其他收益	2,000,000.00
2020 年度深圳市企业研究开发资助计划第一批资助	1,340,000.00	其他收益	1,340,000.00
2021 年度市民营及中小企业创新发展培育扶持计划改制上市培育项目资助	1,000,000.00	其他收益	1,000,000.00
2022 年高新技术企业培育资助-第一批拟资助企业	1,000,000.00	其他收益	1,000,000.00
南山区自主创新产业发展专项资金 2021 年第一批资助-2020 年下半年营利性服务业稳增长资助	867,600.00	其他收益	867,600.00
2020 年中央外经贸发展专项资金（服务贸易事项）资助	644,045.00	其他收益	644,045.00
2021 年度中央外经贸发展专项资金（服务贸易事项）资助	280,000.00	其他收益	280,000.00
深圳市 2021 年度企业稳岗补贴	235,303.42	其他收益	235,303.42
南山区自主创新产业发展专项资金 2020 年第五批资助-人才素质提升工程项目资助	200,000.00	其他收益	200,000.00
南山区自主创新产业发展专项资金 2021 年第二批资助-商业保理支持项目	186,900.00	其他收益	186,900.00
南山区企业岗前培训补贴	179,400.00	其他收益	179,400.00
南山区产业发展与创新人才资助	171,389.00	其他收益	171,389.00
南山区自主创新产业发展专项资金 2021 年第三批资助-商业保理支持项目	100,000.00	其他收益	100,000.00
2020 年国家高新技术企业认定奖补资金	50,000.00	其他收益	50,000.00
残疾人用工补贴	32,160.00	其他收益	32,160.00
企业职工线上职业培训补贴	30,600.00	其他收益	30,600.00
2019 年深圳市第一批计算机软件著作权登记资助	16,500.00	其他收益	16,500.00
深圳市知识产权专项资金 2020 年著作权登记资助	12,300.00	其他收益	12,300.00
上海市残疾人就业服务中心-超比例奖励	7,103.30	其他收益	7,103.30
上市企业短期流动贷款贴息	182,200.00	财务费用	182,200.00
合计	14,735,500.72		14,735,500.72

### (2) 政府补助退回情况

适用  不适用

## 85、其他

不适用

## 八、合并范围的变更

### 1、非同一控制下企业合并

不适用

### 2、同一控制下企业合并

不适用

### 3、反向购买

不适用

### 4、处置子公司

不适用

### 5、其他原因的合并范围变动

说明其他原因导致的合并范围变动（如，新设子公司、清算子公司等）及其相关情况：

公司名称	股权取得方式	股权取得时点	注册资本（元）	出资比例
上海法本信息	设立	2021/6/29	11,000,000.00	100.00%
法本通信 [注]	购买	2021/4/21	10,000,000.00	100.00%

[注] 公司购买深圳市欢欢充科技有限公司(公司名称已变更为法本通信)时，深圳市欢欢充科技有限公司尚未开展实质经营业务活动，其账面净资产为0元，不具备《企业会计准则解释第13号》所规定的应当至少同时具有一项投入和一项实质性加工处理过程，因而不构成企业合并会计准则所指的一项“业务”，因此公司收购深圳市欢欢充科技有限公司不按照合并准则进行处理，公司将收购的支付的130,000.00元计入管理费用。

### 6、其他

不适用

## 九、在其他主体中的权益

### 1、在子公司中的权益

#### (1) 企业集团的构成

子公司名称	主要经营地	注册地	业务性质	持股比例		取得方式
				直接	间接	

法本信息(香港)	香港	香港	软件和信息技术服务	100.00%		设立
法本通信	深圳市	深圳市	软件和信息技术服务	100.00%		购买
上海法本信息	上海市	上海市	软件和信息技术服务	100.00%		设立
法本信息(德国)	德国	德国	软件和信息技术服务		100.00%	设立

在子公司的持股比例不同于表决权比例的说明：不适用

持有半数或以下表决权但仍控制被投资单位、以及持有半数以上表决权但不控制被投资单位的依据：不适用

对于纳入合并范围的重要的结构化主体，控制的依据：不适用

确定公司是代理人还是委托人的依据：不适用

不适用

## (2) 重要的非全资子公司

不适用

## (3) 重要非全资子公司的主要财务信息

不适用

## (4) 使用企业集团资产和清偿企业集团债务的重大限制

不适用

## (5) 向纳入合并财务报表范围的结构化主体提供的财务支持或其他支持

不适用

## 2、在子公司的所有者权益份额发生变化且仍控制子公司的交易

不适用

## 3、在合营安排或联营企业中的权益

不适用

## 4、重要的共同经营

不适用



## 5、在未纳入合并财务报表范围的结构化主体中的权益

不适用

## 6、其他

不适用

## 十、与金融工具相关的风险

本公司从事风险管理的目标是在风险和收益之间取得平衡，将风险对本公司经营业绩的负面影响降至最低水平，使股东和其他权益投资者的利益最大化。基于该风险管理目标，本公司风险管理的基本策略是确认和分析本公司面临的各种风险，建立适当的风险承受底线和进行风险管理，并及时可靠地对各种风险进行监督，将风险控制在限定的范围内。

本公司在日常活动中面临各种与金融工具相关的风险，主要包括信用风险、流动性风险及市场风险。管理层已审议并批准管理这些风险的政策，概括如下。

### （一）信用风险

信用风险，是指金融工具的一方不能履行义务，造成另一方发生财务损失的风险。

#### 1. 信用风险管理实务

##### （1）信用风险的评价方法

公司在每个资产负债表日评估相关金融工具的信用风险自初始确认后是否已显著增加。在确定信用风险自初始确认后是否显著增加时，公司考虑在无须付出不必要的额外成本或努力即可获得合理且有依据的信息，包括基于历史数据的定性和定量分析、外部信用风险评级以及前瞻性信息。公司以单项金融工具或者具有相似信用风险特征的金融工具组合为基础，通过比较金融工具在资产负债表日发生违约的风险与在初始确认日发生违约的风险，以确定金融工具预计存续期内发生违约风险的变化情况。

当触发以下一个或多个定量、定性标准时，公司认为金融工具的信用风险已发生显著增加：

- 1) 定量标准主要为资产负债表日剩余存续期违约概率较初始确认时上升超过一定比例；
- 2) 定性标准主要为债务人经营或财务情况出现重大不利变化、现存的或预期的技术、市场、经济或法律环境变化并将对债务人对公司的还款能力产生重大不利影响等。

##### （2）违约和已发生信用减值资产的定义

当金融工具符合以下一项或多项条件时，公司将该金融资产界定为已发生违约，其标准与已发生信用减值的定义一致：

- 1) 债务人发生重大财务困难；
- 2) 债务人违反合同中对债务人的约束条款；
- 3) 债务人很可能破产或进行其他财务重组；
- 4) 债权人出于与债务人财务困难有关的经济或合同考虑，给予债务人在任何其他情况下都不会做出的

让步。

## 2. 预期信用损失的计量

预期信用损失计量的关键参数包括违约概率、违约损失率和违约风险敞口。公司考虑历史统计数据（如交易对手评级、担保方式及抵质押物类别、还款方式等）的定量分析及前瞻性信息，建立违约概率、违约损失率及违约风险敞口模型。

3. 金融工具损失准备期初余额与期末余额调节表详见本财务报表附注五(一)3、五(一)4、五(一)5、五(一)7及五(一)9之说明。

## 4. 信用风险敞口及信用风险集中度

本公司的信用风险主要来自货币资金和应收款项。为控制上述相关风险，本公司分别采取了以下措施。

### (1) 货币资金

本公司将银行存款和其他货币资金存放于信用评级较高的金融机构，故其信用风险较低。

### (2) 应收款项

本公司持续对采用信用方式交易的客户进行信用评估。根据信用评估结果，本公司选择与经认可的且信用良好的客户进行交易，并对其应收款项余额进行监控，以确保本公司不会面临重大坏账风险。

由于本公司的应收账款风险点分布于多个合作方和多个客户，截至2021年12月31日，本公司应收账款的29.83%（2020年12月31日：36.23%）源于余额前五名客户，本公司不存在重大的信用集中风险。

本公司所承受的最大信用风险敞口为资产负债表中每项金融资产的账面价值。

## (二) 流动性风险

流动性风险，是指本公司在履行以交付现金或其他金融资产的方式结算的义务时发生资金短缺的风险。流动性风险可能源于无法尽快以公允价值售出金融资产；或者源于对方无法偿还其合同债务；或者源于提前到期的债务；或者源于无法产生预期的现金流量。

为控制该项风险，本公司综合运用票据结算、银行借款等多种融资手段，并采取长、短期融资方式适当结合，优化融资结构的方法，保持融资持续性与灵活性之间的平衡。本公司已从多家商业银行取得银行授信额度以满足营运资金需求和资本开支。

## 金融负债按剩余到期日分类

单位：元

项 目	期末数				
	账面价值	未折现合同金额	1年以内	1-3年	3年以上
银行借款	65,813,821.12	67,233,690.56	67,233,690.56	-	-
应付账款	15,493,242.10	15,493,242.10	15,493,242.10	-	-
其他应付款	15,200,421.49	15,200,421.49	15,200,421.49	-	-
一年内到期的非流动负债	30,526,336.05	32,532,579.02	32,532,579.02	-	-
租赁负债	31,127,856.25	32,773,123.77	-	27,567,349.81	5,205,773.96
小 计	158,161,677.01	163,233,056.94	130,459,933.17	27,567,349.81	5,205,773.96

（续上表）

项 目	上年年末数				
	账面价值	未折现合同金额	1年以内	1-3年	3年以上
银行借款	71,811,272.56	73,157,232.18	73,157,232.18	-	-
应付账款	26,770,495.33	26,770,495.33	26,770,495.33	-	-
其他应付款	10,694,309.62	10,694,309.62	10,694,309.62	-	-
小 计	109,276,077.51	110,622,037.13	110,622,037.13	-	-

### (三) 市场风险

市场风险，是指金融工具的公允价值或未来现金流量因市场价格变动而发生波动的风险。市场风险主要包括利率风险和外汇风险。

#### 1. 利率风险

利率风险，是指金融工具的公允价值或未来现金流量因市场利率变动而发生波动的风险。固定利率的带息金融工具使本公司面临公允价值利率风险，浮动利率的带息金融工具使本公司面临现金流量利率风险。本公司根据市场环境来决定固定利率与浮动利率金融工具的比例，并通过定期审阅与监控维持适当的金融工具组合。

#### 2. 外汇风险

外汇风险，是指金融工具的公允价值或未来现金流量因外汇汇率变动而发生波动的风险。本公司于中国内地经营，且主要活动以人民币计价。因此，本公司所承担的外汇变动市场风险不重大。

本公司期末外币货币性资产和负债情况详见本财务报表附注五(四)2之说明。

## 十一、公允价值的披露

### 1、以公允价值计量的资产和负债的期末公允价值

单位：元

项目	期末公允价值			
	第一层次公允价值 计量	第二层次公允价值 计量	第三层次公允价值 计量	合计
一、持续的公允价值计量	--	--	--	--
1、分类为以公允价值计量且其变动计入当期损益的金融资产			160,000,000.00	160,000,000.00
结构性存款和理财产品			160,000,000.00	160,000,000.00
2、其他流动资产-理财产品			50,000,000.00	50,000,000.00
3、应收款项融资			3,679,714.08	3,679,714.08
持续以公允价值计量的资产总额			213,679,714.08	213,679,714.08
二、非持续的公允价值计量	--	--	--	--

### 2、持续和非持续第一层次公允价值计量项目市价的确定依据

不适用

**3、持续和非持续第二层次公允价值计量项目，采用的估值技术和重要参数的定性及定量信息**

不适用

**4、持续和非持续第三层次公允价值计量项目，采用的估值技术和重要参数的定性及定量信息**

交易性金融资产和其他流动资产-理财产品，采用成本价值确认其公允价值。

对于持有的应收款项融资，无公开市场报价或同类市场交易价格，采用票面金额确认其公允价值。

**5、持续的第三层次公允价值计量项目，期初与期末账面价值间的调节信息及不可观察参数敏感性分析**

不适用

**6、持续的公允价值计量项目，本期内发生各层级之间转换的，转换的原因及确定转换时点的政策**

不适用

**7、本期内发生的估值技术变更及变更原因**

不适用

**8、不以公允价值计量的金融资产和金融负债的公允价值情况**

不适用

**9、其他**

不适用

**十二、关联方及关联交易****1、本企业的母公司情况**

母公司名称	注册地	业务性质	注册资本	母公司对本企业的持股比例	母公司对本企业的表决权比例
严华	不适用	不适用	不适用	40.71%	43.30%

本企业的母公司情况的说明：本企业最终控制方是严华。

其他说明：

严华直接持有公司34.96%股份，通过员工持股平台深圳市嘉嘉通投资合伙企业(有限合伙)、深圳市木加林投资合伙企业(有限合伙)和深圳市耕读邦投资合伙企业(有限合伙)间接持有公司5.75%股份，合计持有公司40.71%股份。同时严华担任深圳市嘉嘉通投资合伙企业(有限合伙)、深圳市木加林投资合伙企业(有限合伙)和深圳市耕读邦投资合伙企业(有限合伙)的执行事务合伙人，该三个员工持股平台的的表决权比例合计为8.34%，因此严华对本公司的表决权比例为43.30%。

## 2、本企业的子公司情况

本企业子公司的情况详见附注七。

## 3、本企业合营和联营企业情况

不适用

## 4、其他关联方情况

其他关联方名称	其他关联方与本企业关系
陈文慧	严华之配偶
海通证券股份有限公司	本公司持股 4.68% 之股东

其他说明

本公司于2020年12月30日在深圳证券交易所挂牌交易后，海通证券股份有限公司持有本公司的股权比例由6.24%下降为4.68%，在过去十二个月内属于《深圳证券交易所创业板股票上市规则》规定的关联法人。

## 5、关联交易情况

### (1) 购销商品、提供和接受劳务的关联交易

采购商品/接受劳务情况表：不适用

出售商品/提供劳务情况表

单位：元

关联方	关联交易内容	本期发生额	上期发生额
海通证券股份有限公司	软件技术服务	11,338,208.13	7,807,301.83

购销商品、提供和接受劳务的关联交易说明：无

### (2) 关联受托管理/承包及委托管理/出包情况

不适用

### (3) 关联租赁情况

不适用

### (4) 关联担保情况

本公司作为担保方：不适用

本公司作为被担保方

单位：元

担保方	担保金额	担保起始日	担保到期日	担保是否已经履行完毕
严华、陈文慧	10,011,763.89	2021年05月18日	2022年05月18日	否
严华、陈文慧	12,014,116.67	2021年06月09日	2022年06月09日	否
严华、陈文慧	30,006,583.33	2021年12月30日	2022年11月30日	否

**(5) 关联方资金拆借**

不适用

**(6) 关联方资产转让、债务重组情况**

不适用

**(7) 关键管理人员报酬**

单位：元

项目	本期发生额	上期发生额
关键管理人员报酬	12,486,427.73	10,109,925.63

**(8) 其他关联交易**

不适用

**6、关联方应收应付款项****(1) 应收项目**

单位：元

项目名称	关联方	期末余额		期初余额	
		账面余额	坏账准备	账面余额	坏账准备
应收账款					
	海通证券股份有限公司	5,016,135.02	250,806.75	1,174,941.75	58,747.09
小计		5,016,135.02	250,806.75	1,174,941.75	58,747.09

**(2) 应付项目**

不适用

**7、关联方承诺**

不适用

## 8、其他

不适用

## 十三、股份支付

### 1、股份支付总体情况

适用  不适用

单位：元

公司本期授予的各项权益工具总额	5,721,000.00
公司本期行权的各项权益工具总额	0.00
公司本期失效的各项权益工具总额	0.00
公司期末发行在外的股票期权行权价格的范围和合同剩余期限	27.82 元/股、55.07 元/股，其中授予的 40%，合同剩余期限 1 年；授予的 30%，合同剩余期限 2 年；授予的 30%，合同剩余期限 3 年

### 2、以权益结算的股份支付情况

适用  不适用

单位：元

授予日权益工具公允价值的确定方法	B-S 模型
可行权权益工具数量的确定依据	在等待期内每个资产负债表日，公司根据最新取得的可行权职工人数变动、业绩变动等后续信息作出最佳估计，修正预计可行权的权益工具数量，以作出可行权权益工具数量的最佳估计
本期估计与上期估计有重大差异的原因	无
以权益结算的股份支付计入资本公积的累计金额	9,740,686.08
本期以权益结算的股份支付确认的费用总额	9,740,686.08

### 3、以现金结算的股份支付情况

适用  不适用

### 4、股份支付的修改、终止情况

不适用

### 5、其他

不适用

## 十四、承诺及或有事项

### 1、重要承诺事项

资产负债表日存在的重要承诺

截至2021年12月31日，本公司不存在需要披露的重大承诺及或有事项。

### 2、或有事项

#### (1) 资产负债表日存在的重要或有事项

不适用

#### (2) 公司没有需要披露的重要或有事项，也应予以说明

公司不存在需要披露的重要或有事项。

### 3、其他

不适用

## 十五、资产负债表日后事项

### 1、重要的非调整事项

不适用

### 2、利润分配情况

拟分配的利润或股利（元）	15,406,941.62
经审议批准宣告发放的利润或股利（元）	15,406,941.62

### 3、销售退回

不适用

### 4、其他资产负债表日后事项说明

2022年4月22日本公司第三届董事会第十次会议审议通过2021年度利润分配预案，以公司总股份220,099,166股为基数，向全体股东每10股派发现金股利0.70元（含税），共计派发现金股利15,406,941.62元（含税），同时以资本公积金向股权登记日登记在册的全体股东每10股转增7股，共计转增154,069,416股，本次资本公积金转增股本后，公司总股本增加至374,168,582股。以上利润分配和资本公积转增股本预案尚需公司2021年度股东大会批准实施。



## 十六、其他重要事项

### 1、前期会计差错更正

不适用

### 2、债务重组

不适用

### 3、资产置换

不适用

### 4、年金计划

不适用

### 5、终止经营

不适用

### 6、分部信息

#### (1) 报告分部的确定依据与会计政策

不适用

#### (2) 报告分部的财务信息

不适用

#### (3) 公司无报告分部的，或者不能披露各报告分部的资产总额和负债总额的，应说明原因

不适用

#### (4) 其他说明

本公司主要经营活动为向客户提供软件技术服务。公司将此业务视作为一个整体实施管理、评估经营成果。因此，本公司无需披露分部信息。本公司按服务类型/地区分类的营业收入及营业成本详见本财务报表附注五(二)1之说明。

## 7、其他对投资者决策有影响的重要交易和事项

不适用

## 8、其他

## 1. 公司作为承租人

(1) 使用权资产相关信息详见本财务报表附注五(一)12之说明；

(2) 公司对短期租赁和低价值资产租赁的会计政策详见本财务报表附注三(二十四)之说明。计入当期损益的短期租赁费用和低价值资产租赁费用金额如下：

单元：元

项目	本期数
短期租赁费用	3,506,178.10
低价值资产租赁费用（短期租赁除外）	
合计	3,506,178.10

## (3) 与租赁相关的当期损益及现金流

单元：元

项目	本期数
租赁负债的利息费用	3,135,173.24
计入当期损益的未纳入租赁负债计量的可变租赁付款额	
转租使用权资产取得的收入	
与租赁相关的总现金流出	38,189,243.01
售后租回交易产生的相关损益	

(4) 租赁负债的到期期限分析和相应流动性风险管理详见本财务报表附注八(二)之说明。

## (5) 租赁活动的性质

租赁资产类别	数量	租赁期	是否存在续租选择权
房屋建筑物	41	1-6年	否

## 十七、母公司财务报表主要项目注释

## 1、应收账款

## (1) 应收账款分类披露

单位：元

类别	期末余额					期初余额				
	账面余额		坏账准备		账面价值	账面余额		坏账准备		账面价值
	金额	比例	金额	计提比例		金额	比例	金额	计提比例	
按单项计提坏账准备的应收账款	51,116,223.87	5.19%	31,262,203.20	61.16%	19,854,020.67	15,973,599.02	2.65%	14,648,399.02	91.70%	1,325,200.00
其中：										

按组合计提坏账准备的应收账款	934,201,905.66	94.81%	49,788,783.68	5.33%	884,413,121.98	587,350,383.62	97.35%	32,060,182.83	5.46%	555,290,200.79
其中：										
合计	985,318,129.53	100.00%	81,050,986.88	8.23%	904,267,142.65	603,323,982.64	100.00%	46,708,581.85	7.74%	556,615,400.79

按单项计提坏账准备：

单位：元

名称	期末余额			
	账面余额	坏账准备	计提比例	计提理由
第一名	18,337,930.00	9,168,965.00	50.00%	预计无法收回
第二名	8,220,796.03	4,110,398.02	50.00%	预计无法收回
第三名	1,867,222.50	933,611.25	50.00%	预计无法收回
第四名	1,078,652.50	539,326.25	50.00%	预计无法收回
第五名	531,570.63	265,785.31	50.00%	预计无法收回
其他	21,080,052.21	16,244,117.37	30.00%;50.00%;100.00%	预计无法收回
合计	51,116,223.87	31,262,203.20	--	--

按组合计提坏账准备：

单位：元

名称	期末余额		
	账面余额	坏账准备	计提比例
账龄组合	934,126,903.10	49,788,783.68	5.33%
合并范围内关联方组合	75,002.56		
合计	934,201,905.66	49,788,783.68	--

确定该组合依据的说明：账龄组合

按组合计提坏账准备：

单位：元

名称	期末余额		
	账面余额	坏账准备	计提比例
1 年以内	923,276,416.17	46,163,820.81	5.00%
1-2 年	9,189,934.93	2,297,483.73	25.00%
2-3 年	666,145.72	333,072.86	50.00%
3 年以上	994,406.28	994,406.28	100.00%
合计	934,126,903.10	49,788,783.68	--

确定该组合依据的说明：账龄组合

如是按照预期信用损失一般模型计提应收账款坏账准备，请参照其他应收款的披露方式披露坏账准备的相关信息：

适用  不适用

按账龄披露

单位：元

账龄	账面余额
1 年以内（含 1 年）	947,840,401.64

1至2年	23,040,773.60
2至3年	2,644,724.38
3年以上	11,792,229.91
3至4年	8,468,624.51
4至5年	161,786.17
5年以上	3,161,819.23
合计	985,318,129.53

## (2) 本期计提、收回或转回的坏账准备情况

本期计提坏账准备情况：

单位：元

类别	期初余额	本期变动金额				期末余额
		计提	收回或转回	核销	其他	
单项计提坏账准备	14,648,399.02	17,692,040.18	1,739,367.50		661,131.50	31,262,203.20
按组合计提坏账准备	32,060,182.83	17,728,600.85				49,788,783.68
合计	46,708,581.85	35,420,641.03	1,739,367.50		661,131.50	81,050,986.88

其中本期坏账准备收回或转回金额重要的：

单位：元

单位名称	收回或转回金额	收回方式
特力惠信息科技股份有限公司	1,313,312.00	应收账款回收
合计	1,313,312.00	--

## (3) 本期实际核销的应收账款情况

不适用

## (4) 按欠款方归集的期末余额前五名的应收账款情况

单位：元

单位名称	应收账款期末余额	占应收账款期末余额合计数的比例	坏账准备期末余额
第一名	70,954,099.93	7.20%	3,548,042.93
第二名	69,149,542.34	7.02%	3,457,477.12
第三名	66,803,548.27	6.78%	3,340,177.42
第四名	48,144,578.13	4.89%	2,407,228.91
第五名	42,061,685.06	4.27%	2,103,084.25
合计	297,113,453.73	30.16%	

## (5) 因金融资产转移而终止确认的应收账款

项目	终止确认金额	与终止确认相关的利得或损失	金融资产转移方式
第一名	52,318,082.17	2,488,349.26	无追索权应收账款保理
第二名	735,529.82	35,540.00	无追索权应收账款保理

第三名	658,150.71	31,045.93	无追索权应收账款保理
第四名	71,018.44	3,361.54	无追索权应收账款保理
小 计	53,782,781.14	2,558,296.73	

#### (6) 转移应收账款且继续涉入形成的资产、负债金额

不适用

## 2、其他应收款

单位：元

项目	期末余额	期初余额
应收利息		
应收股利		
其他应收款	14,544,147.95	11,995,061.60
合计	14,544,147.95	11,995,061.60

#### (1) 应收利息

不适用

#### (2) 应收股利

不适用

#### (3) 其他应收款

不适用

### 1) 其他应收款按款项性质分类情况

单位：元

款项性质	期末账面余额	期初账面余额
押金保证金	19,239,615.59	14,845,819.85
应收暂付款	53,052.28	45,239.79
借款及备用金	1,181,531.00	418,938.06
合并范围内关联方往来	830,341.70	
合计	21,304,540.57	15,309,997.70

### 2) 坏账准备计提情况

单位：元

坏账准备	第一阶段	第二阶段	第三阶段	合计

	未来 12 个月预期信用损失	整个存续期预期信用损失(未发生信用减值)	整个存续期预期信用损失(已发生信用减值)	
2021 年 1 月 1 日余额	415,940.45	669,829.87	2,229,165.78	3,314,936.10
2021 年 1 月 1 日余额在本期	—	—	—	—
--转入第二阶段	-163,922.93	163,922.93		
--转入第三阶段		-606,707.62	606,707.62	
本期计提	276,484.95	592,569.48	2,576,402.08	3,445,456.52
2021 年 12 月 31 日余额	528,502.47	819,614.67	5,412,275.48	6,760,392.62

损失准备本期变动金额重大的账面余额变动情况

适用  不适用

按账龄披露

单位：元

账龄	账面余额
1 年以内（含 1 年）	11,400,391.16
1 至 2 年	3,278,458.69
2 至 3 年	2,426,830.48
3 年以上	4,198,860.24
3 至 4 年	4,102,279.00
4 至 5 年	74,581.24
5 年以上	22,000.00
合计	21,304,540.57

### 3) 本期计提、收回或转回的坏账准备情况

本期计提坏账准备情况：

单位：元

类别	期初余额	本期变动金额				期末余额
		计提	收回或转回	核销	其他	
单项计提坏账准备	53,052.28					53,052.28
按组合计提坏账准备	3,261,883.82	3,445,456.52				6,707,340.34
合计	3,314,936.10	3,445,456.52				6,760,392.62

其中本期坏账准备转回或收回金额重要的：不适用

### 4) 本期实际核销的其他应收款情况

不适用

### 5) 按欠款方归集的期末余额前五名的其他应收款情况

单位：元

单位名称	款项的性质	期末余额	账龄	占其他应收款期末余额合计数的比例	坏账准备期末余额
------	-------	------	----	------------------	----------

第一名	押金保证金	2,000,000.00	3 年以上	9.39%	2,000,000.00
第二名	押金保证金	1,919,000.00	3 年以上	9.01%	1,919,000.00
第二名	押金保证金	39,282.00	1 年以内	0.18%	1,964.10
第三名	押金保证金	1,319,552.10	1 年以内	6.19%	65,977.61
第四名	押金保证金	313,737.39	1-2 年	1.47%	78,434.35
第四名	押金保证金	732,974.55	2-3 年	3.44%	366,487.28
第五名	押金保证金	830,341.70	1 年以内	3.90%	
合计	--	7,154,887.74	--	33.58%	4,431,863.34

#### 6) 涉及政府补助的应收款项

不适用

#### 7) 因金融资产转移而终止确认的其他应收款

不适用

#### 8) 转移其他应收款且继续涉入形成的资产、负债金额

不适用

### 3、长期股权投资

单位：元

项目	期末余额			期初余额		
	账面余额	减值准备	账面价值	账面余额	减值准备	账面价值
对子公司投资	22,380,000.00		22,380,000.00	4,250,000.00		4,250,000.00
合计	22,380,000.00		22,380,000.00	4,250,000.00		4,250,000.00

#### (1) 对子公司投资

单位：元

被投资单位	期初余额 (账面价值)	本期增减变动				期末余额 (账面价值)	减值准备 期末余额
		追加投资	减少投资	计提减值准备	其他		
法本信息(香港)	4,250,000.00	4,000,000.00				8,250,000.00	
法本通信		3,130,000.00				3,130,000.00	
上海法本信息		11,000,000.00				11,000,000.00	
合计	4,250,000.00	18,130,000.00				22,380,000.00	

#### (2) 对联营、合营企业投资

不适用

## (3) 其他说明

不适用

## 4、营业收入和营业成本

单位：元

项目	本期发生额		上期发生额	
	收入	成本	收入	成本
主营业务	3,061,281,783.79	2,259,456,518.30	1,946,963,786.99	1,393,589,735.94
其他业务	5,019,707.59	66,373.95	17,411.64	23,080.58
合计	3,066,301,491.38	2,259,522,892.25	1,946,981,198.63	1,393,612,816.52

收入相关信息：

单位：元

合同分类	分部 1	分部 2	母公司	合计
商品类型				
其中：				
分析与设计服务			230,813,171.13	230,813,171.13
开发与编程服务			1,634,061,635.21	1,634,061,635.21
测试与集成服务			602,619,366.33	602,619,366.33
实施与运维服务			541,428,886.60	541,428,886.60
其他			57,378,432.12	57,378,432.12
按经营地区分类				
其中：				
华南			1,400,526,407.18	1,400,526,407.18
华东			948,007,493.28	948,007,493.28
华北			557,464,998.84	557,464,998.84
华中			46,105,773.47	46,105,773.47
西南			38,652,762.13	38,652,762.13
其他			75,544,056.47	75,544,056.47
市场或客户类型				
其中：				
互联网			1,229,829,220.48	1,229,829,220.48
金融			923,707,902.41	923,707,902.41
通信			347,021,128.41	347,021,128.41
软件			140,983,066.96	140,983,066.96
制造业			117,307,870.75	117,307,870.75
房地产			91,984,270.82	91,984,270.82
航空、物流			58,566,648.63	58,566,648.63
批发零售			45,473,855.75	45,473,855.75
其他			111,427,527.17	111,427,527.17
合同类型				
其中：				



按商品转让的时间分类				
其中：				
按合同期限分类				
其中：				
按销售渠道分类				
其中：				
合计			3,066,301,491.38	3,066,301,491.38

与履约义务相关的信息：

在本期确认的包括在合同负债期初账面价值中的收入为1,379,818.75元。

与分摊至剩余履约义务的交易价格相关的信息：

本报告期末已签订合同、但尚未履行或尚未履行完毕的履约义务所对应的收入金额为 0.00 元，其中，0.00 元预计将于 0 年度确认收入，0.00 元预计将于 0 年度确认收入，0.00 元预计将于 0 年度确认收入。

## 5、投资收益

单位：元

项目	本期发生额	上期发生额
交易性金融资产在持有期间的投资收益	8,146,114.60	918,511.12
无追索权应收账款保理收益	-130,842.33	
合计	8,015,272.27	918,511.12

## 6、其他

不适用

## 十八、补充资料

### 1、当期非经常性损益明细表

适用  不适用

单位：元

项目	金额	说明
非流动资产处置损益	1,477,116.62	主要系处置办公场地所致
计入当期损益的政府补助（与公司正常经营业务密切相关，符合国家政策规定、按照一定标准定额或定量持续享受的政府补助除外）	14,735,500.72	主要系报告期内收到政府补贴所致
委托他人投资或管理资产的损益	8,146,114.60	主要系报告期内购买理财产品收益所致
单独进行减值测试的应收款项减值准备转回	1,739,367.50	前期已单项计提的应收账款本期部分收回
除上述各项之外的其他营业外收入和支出	-544,641.12	主要系业务迅速增长，需增加办公场地，支付

		原办公场地违约金所致
减：所得税影响额	3,833,016.95	
合计	21,720,441.37	--

其他符合非经常性损益定义的损益项目的具体情况：

适用  不适用

公司不存在其他符合非经常性损益定义的损益项目的具体情况。

将《公开发行证券的公司信息披露解释性公告第 1 号——非经常性损益》中列举的非经常性损益项目界定为经常性损益项目的情况说明

适用  不适用

## 2、净资产收益率及每股收益

报告期利润	加权平均净资产收益率	每股收益	
		基本每股收益（元/股）	稀释每股收益（元/股）
归属于公司普通股股东的净利润	11.42%	0.61	0.61
扣除非经常性损益后归属于公司普通股股东的净利润	9.59%	0.52	0.52

## 3、境内外会计准则下会计数据差异

不适用

## 4、其他

不适用