

证券代码：002505

证券简称：鹏都农牧

公告编号：2022-022

## 鹏都农牧股份有限公司 2021 年年度报告摘要

### 一、重要提示

本年度报告摘要来自年度报告全文，为全面了解本公司的经营成果、财务状况及未来发展规划，投资者应当到证监会指定媒体仔细阅读年度报告全文。

除下列董事外，其他董事亲自出席了审议本次年报的董事会会议

未亲自出席董事姓名	未亲自出席董事职务	未亲自出席会议原因	被委托人姓名
-----------	-----------	-----------	--------

非标准审计意见提示

适用  不适用

董事会审议的报告期普通股利润分配预案或公积金转增股本预案

适用  不适用

公司计划不派发现金红利，不送红股，不以公积金转增股本。

董事会决议通过的本报告期优先股利润分配预案

适用  不适用

### 二、公司基本情况

#### 1、公司简介

股票简称	鹏都农牧	股票代码	002505
股票上市交易所	深圳证券交易所		
联系人和联系方式	董事会秘书	证券事务代表	
姓名	符蓉	周磊	
办公地址	上海市长宁区虹桥路 2188 弄 25 号	上海市长宁区虹桥路 2188 弄 25 号	
传真	021-52137175	021-52137175	
电话	021-62430519	021-62430519	
电子信箱	furong@dakangmuye.com	zhoulei@dakangmuye.com	

#### 2、报告期主要业务或产品简介

作为一家农业与食品上市公司，公司专注于整合全球优质农业、食品资源，有效对接中国市场及全球市场，满足消费升级需求，报告期内公司主要业务为农资与粮食贸易、肉牛业务、肉羊业务和乳业，各板块协同发展，全力打造全球现代农业的资源集成商和价值链增值服务商。公司主要业务板块及流程如下：

##### (1) 粮食贸易板块及业务流程

Belagrícola和Fiagril公司均为巴西最大的农业生产资料销售平台之一，分别在巴西拥有57家和12家零售店，向农户提供种子、农药、化肥等农业生产资料的一站式采购方案。由于历史因素等影响，巴西政府紧缩对农业生产者的信贷资源，农户在投入生产时，往往缺乏购买农业生产资料的资金，且其融资能力较为有限。Belagrícola和Fiagril等巴西大型农业生产资料销售商抓住这一市场契机，以物易物作为农业生产资料销售模式，即播种季节向用户赊销农业生产资料，并按照约定价格折算成一定数量的大豆、玉米、小麦等谷物在收获季节向农户进行回收。主要业务流程如图：

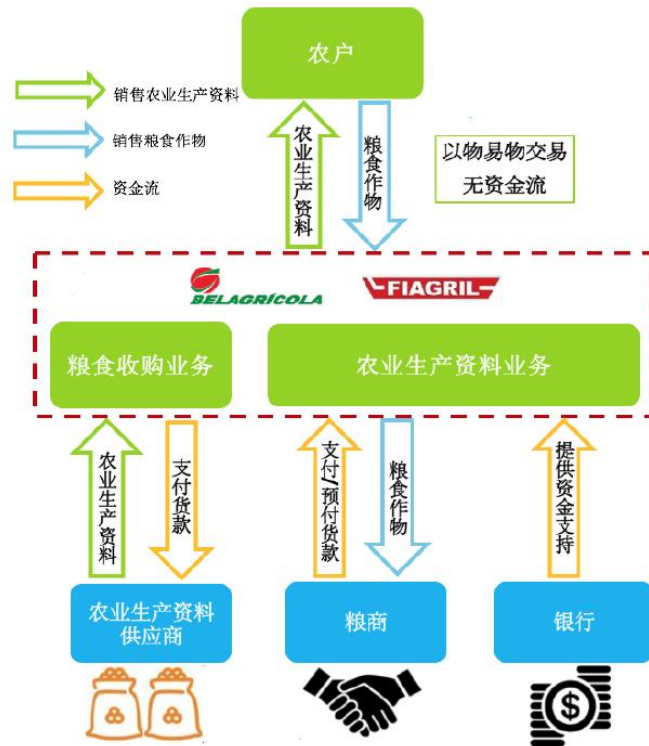

每年的9-11月和1-3月是巴西大豆和玉米的种植期，每年的2-3月和6-7月是巴西大豆和玉米的收获期。每至农产品种植之初，Belagrícola和Fiagril公司将其经销的农药、种子、化肥等生产资料以信用销售的方式交付给农户，约定按照农资价格作为借款本金计算相关利息，并在收获季节折算为一定数量的粮食进行偿付，且以所耕种土地的未来收获产出设置担保和抵押等。

受益于这一模式，一方面Belagrícola和Fiagril与众多国际农业生产资料供应商建立了密切的合作关系，其一是通过广泛的零售网络向农户提供种子、农药、化肥等一站式农资采购解决方案；其二是通过规模化采购和现金支付的方式获取供应商价格折扣，亦或是通过与供应商协商付款周期以此最大限度地减少营运资金需求。另一方面Belagrícola和Fiagril将农资经销服务与农业金融服务相结合，通过锁定未来收获季节的产出降低应收账款收回风险，进一步提高利润回报。同时，Belagrícola和Fiagril利用农户提供的抵押物向银行申请借款，从而获得成本更低的资金，赚取利差收益，Belagrícola和Fiagril也因此承担了农户违约的信贷风险。

每至收获季节，以物易物交易将根据既定的合同，以农户收获的粮食进行结算，与农户的交易过程中不存在任何资金流转。随即，Belagrícola和Fiagril公司向大型粮食贸易商或巴西国内消费者出售收获的谷物。

随着公司发展战略的不断深化，公司将依托巴西的贸易平台，与国内优质的农资供应商合作，开拓农药化肥贸易，缓解国内农资产品产能过剩的现状，并且将优质的大豆等大宗农产品贸易资源带回国内市场。未来，公司将进一步参与全球农业资源的拓展和布局，在夯实巴西大豆等优质农产品资源控制力的同时，持续扩大控制规模，进而提升公司粮食贸易业务板块的盈利能力和国际话语权。

#### (2) 肉牛产业板块及业务流程

公司通过合法引进跨境肉牛资源并在境内构建肉牛产业链，将肉牛产业的业务领域延伸至肉牛养殖、屠宰加工及销售领域，通过产业链延伸及优化产品结构，提高产业附加值，进而为公司盈利能力的提升寻求到新的增长点。

##### ① 肉牛养殖并引进流程

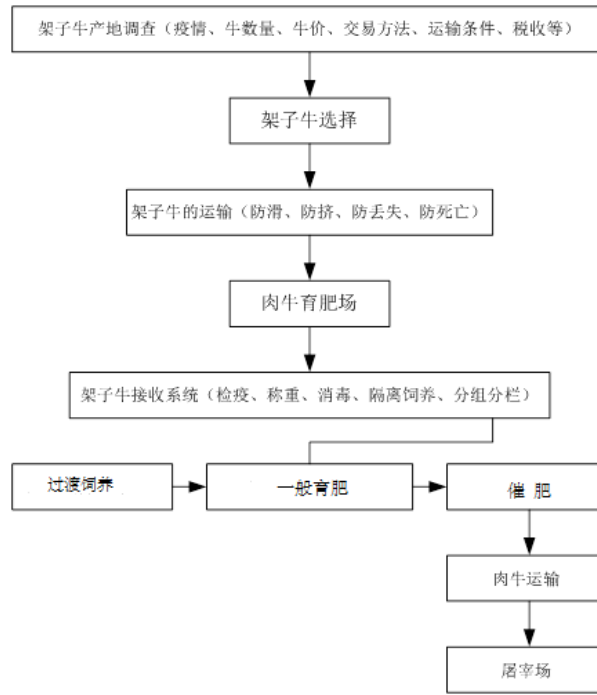

②肉牛屠宰工艺流程

公司将引进国际一流水平的屠宰流水线及加工设备，建设全封闭、无污染、恒温的生产车间，生产工艺上严格按照伊斯兰教清真屠宰方法加工，全面执行HACCP管理体系、ISO9001质量体系、ISO14001环境体系，并采用目前最先进的牛肉后成熟工艺排酸嫩化技术，在屠宰加工的每道工序上均采用同步卫生检疫手段优化牛肉质量，结合生产标准操作规程确保生产、质量、工艺的全方位安全，为消费者提供真正健康、优质的牛肉产品。

公司的肉牛屠宰流程分为宰前检验、待宰、击昏、刺杀与放血、剥皮加工、同步卫检、劈半、电刺激、预冷、冷却、分割等11道工序。工艺流程图如下：

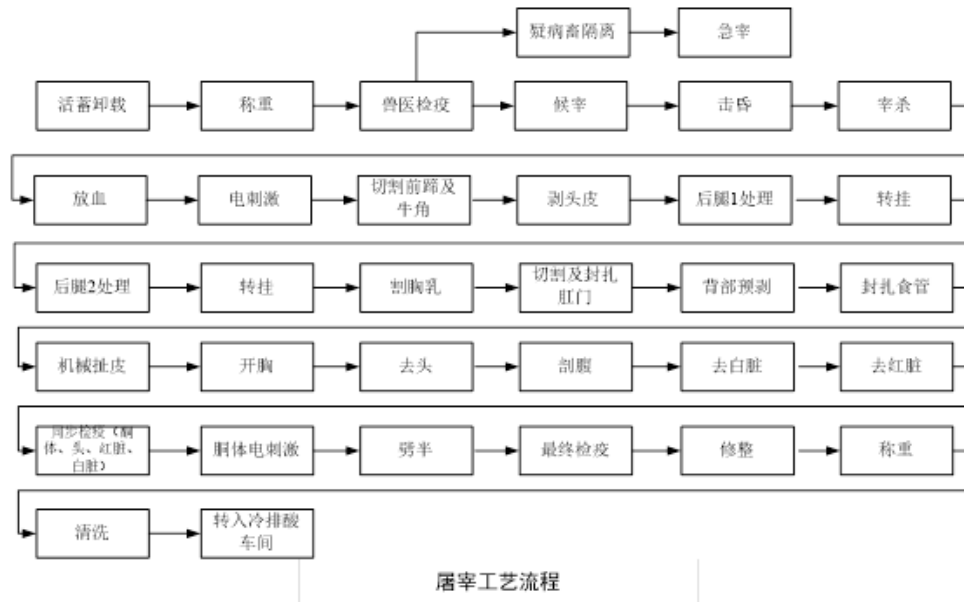

(3) 肉羊产业板块及业务流程

公司经多年深耕发展，公司肉羊业务已形成了自繁、自育、均衡上市的“闭环式商业运作模式”，目前已在安徽涡阳建成大型肉羊养殖场4座，并以湖羊为主导品种，致力于标准化、规模化、集约化肉羊养殖业发展，现已成为农业部标准化养殖示范场、国家现代肉羊产业技术体系示范场、国家重点研发计划参加单位和示范企业。

湖羊是我国著名地方品种绵羊，属国家一级保护畜禽品种遗传资源，其舍饲性强，是目前国内公认的最适于工厂化舍饲的优良品种，其适应性和繁殖力强，能广泛适应我国各种地理环境和气候条件。公司肉羊养殖工艺如下图所示：

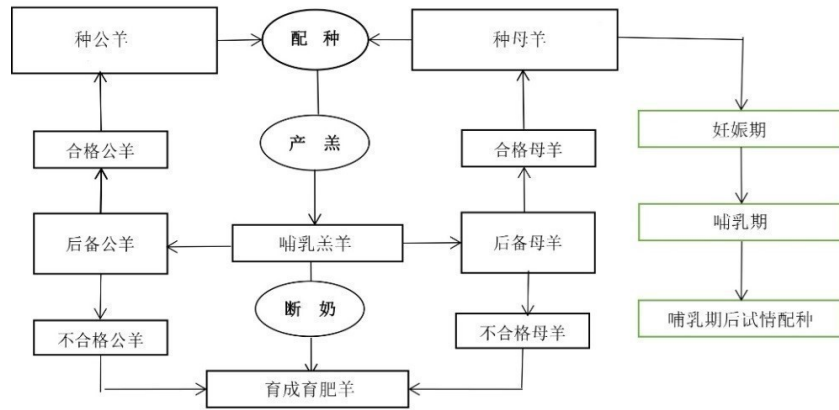

(4) 乳品生产板块及业务流程

新西兰牧场运作呈现两个特点，一是以放牧和草饲为根本，二是以现代化农业技术为依托。牧场上，奶牛的饲喂以牧草为主，另外补充一些其他饲料，包括牧场自产的青储和棕榈油渣等。报告期内，新西兰牧场采购的主要原材料为饲料、化肥及第三方放牧。在原料奶生产和管理方面来说，挤奶舍内的奶牛每日挤奶两次，生奶经过过滤进入奶罐并低温保存，每日由加工场进行收取。原料奶被采取严格的检验标准和食品安全控制管理，加工厂以及第三方检测机构对每次的收取原奶取样化验。在牧场奶源销售方面，恒天然（Fonterra），作为奶农持股的农业合作社，加工处理的生乳占新西兰产量的大约84%，是新西兰原料奶的主要收购方，也是新西兰生乳价格的主导者。乳品生产流程图如下：

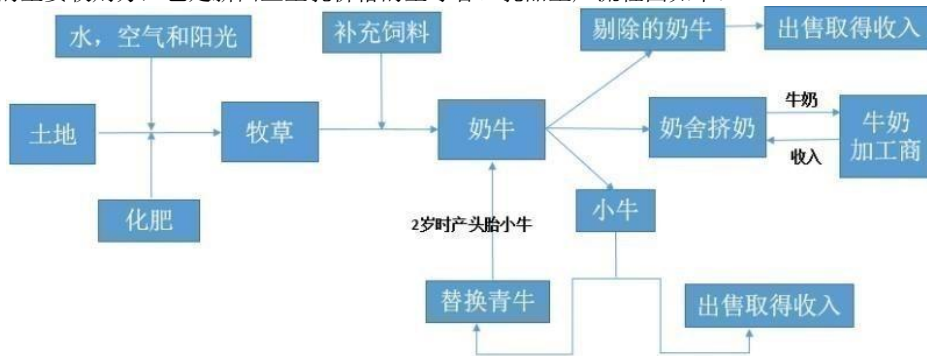

3、主要会计数据和财务指标

(1) 近三年主要会计数据和财务指标

公司是否需追溯调整或重述以前年度会计数据

是  否

单位：元

	2021 年末	2020 年末	本年末比上年末增减	2019 年末
总资产	13,043,089,120.54	14,578,211,168.13	-10.53%	13,174,358,948.22
归属于上市公司股东的净资产	5,002,564,364.08	5,860,802,709.75	-14.64%	4,571,436,785.95
	2021 年	2020 年	本年比上年增减	2019 年
营业收入	14,303,703,855.41	13,446,358,320.18	6.38%	13,488,180,955.45
归属于上市公司股东的净利润	117,063,421.67	18,473,143.27	533.70%	62,010,677.37
归属于上市公司股东的扣除非经常性损益的净利润	120,419,586.69	-34,946,713.33	444.58%	-33,146,480.35
经营活动产生的现金流量净额	-705,500,263.80	36,259,467.72	-2,045.70%	159,460,717.67
基本每股收益（元/股）	0.0184	0.0030	513.33%	0.01
稀释每股收益（元/股）	0.0184	0.0030	513.33%	0.01
加权平均净资产收益率	2.06%	0.34%	1.72%	1.35%

(2) 分季度主要会计数据

单位：元

	第一季度	第二季度	第三季度	第四季度
营业收入	4,061,380,180.30	4,053,013,863.24	3,424,457,480.20	2,764,852,331.67
归属于上市公司股东的净利润	58,573,274.68	19,144,835.85	4,972,059.48	34,373,251.66
归属于上市公司股东的扣除非经常性损益的净利润	54,758,643.94	30,232,622.97	9,206,307.79	60,594,681.14
经营活动产生的现金流量净额	-554,219,347.53	-151,846,868.33	-36,488,479.91	37,054,431.97

上述财务指标或其加总数是否与公司已披露季度报告、半年度报告相关财务指标存在重大差异

□ 是 √ 否

4、股本及股东情况

(1) 普通股股东和表决权恢复的优先股股东数量及前 10 名股东持股情况表

单位：股

报告期末普通股股东总数	100,391	年度报告披露日前一个月末普通股股东总数	106,897	报告期末表决权恢复的优先股股东总数	0	年度报告披露日前一个月末表决权恢复的优先股股东总数	0
前 10 名股东持股情况							
股东名称	股东性质	持股比例	持股数量	持有有限售条件的股份数量	质押、标记或冻结情况		
					股份状态	数量	
上海鹏欣农业投资(集团)有限公司	境内非国有法人	26.30%	1,676,588,988	0	质押	1,340,557,541	
拉萨经济技术开发区厚康实业有限公司	境内非国有法人	15.45%	984,640,800	0	质押	733,352,700	
上海鹏欣(集团)有限公司	境内非国有法人	10.93%	696,804,282	0	质押	418,000,000	
					冻结	177,185,837	
拉萨经济技术开发区和汇实业有限公司	境内非国有法人	4.20%	267,791,700	0			
西藏信托有限公司-西藏信托-云峰 13 号单一资金信托	其他	3.90%	248,595,789	0			
香港中央结算有限公司	境外法人	3.21%	204,371,997	0			
王莉	境内自然人	1.15%	73,003,989	0			
汇天泽投资有限公司	境内非国有法人	0.70%	44,700,570	0			
谢焕	境内自然人	0.54%	34,430,200	0			
中信证券股份有限公司	国有法人	0.42%	26,694,449	0			
上述股东关联关系或一致行动的说明	除上海鹏欣(集团)有限公司、拉萨经济技术开发区厚康实业有限公司、上海鹏欣农业投资(集团)有限公司、拉萨经济技术开发区和汇实业有限公司为一致行动关系外,公司未知上						

	述股东之间是否存在其它关联关系，也未知上述股东之间是否属于《上市公司股东持股变动信息披露管理办法》中规定的一致行动人。
参与融资融券业务股东情况说明（如有）	公司股东拉萨经济技术开发区和汇实业有限公司通过信用交易担保证券账户持有 153,155,396 股公司股票。 公司股东王莉通过信用交易担保证券账户持有 73,003,989 股公司股票。公司股东汇天泽投资有限公司通过信用交易担保证券账户持有 44,545,570 股公司股票。公司股东谢焕通过信用交易担保证券账户持有 34,430,200 股公司股票。

**(2) 公司优先股股东总数及前 10 名优先股股东持股情况表**

适用  不适用

公司报告期无优先股股东持股情况。

**(3) 以方框图形式披露公司与实际控制人之间的产权及控制关系**

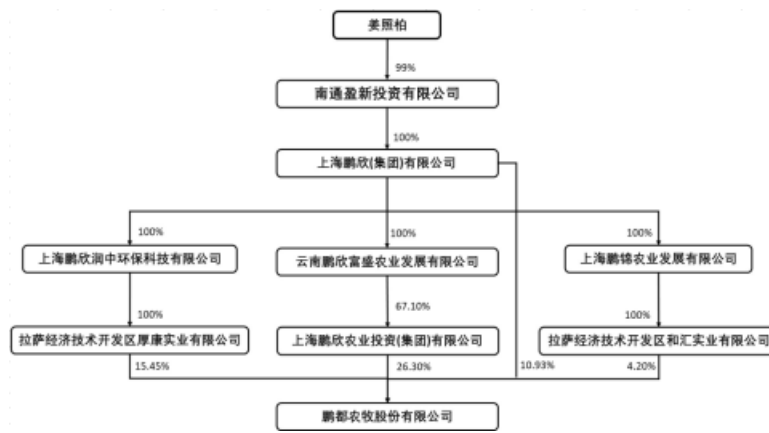

**5、在年度报告批准报出日存续的债券情况**

适用  不适用

**三、重要事项**

无