

易方达悦融一年持有期混合型证券投资基金

2022 年第 2 季度报告

2022 年 6 月 30 日

基金管理人：易方达基金管理有限公司

基金托管人：中国工商银行股份有限公司

报告送出日期：二〇二二年七月二十日

§ 1 重要提示

基金管理人的董事会及董事保证本报告所载资料不存在虚假记载、误导性陈述或重大遗漏，并对其内容的真实性、准确性和完整性承担个别及连带责任。

基金托管人中国工商银行股份有限公司根据本基金合同规定，于 2022 年 7 月 18 日复核了本报告中的财务指标、净值表现和投资组合报告等内容，保证复核内容不存在虚假记载、误导性陈述或者重大遗漏。

基金管理人承诺以诚实信用、勤勉尽责的原则管理和运用基金资产，但不保证基金一定盈利。

基金的过往业绩并不代表其未来表现。投资有风险，投资者在作出投资决策前应仔细阅读本基金的招募说明书。

本报告中财务资料未经审计。

本报告期自 2022 年 4 月 1 日起至 6 月 30 日止。

§ 2 基金产品概况

基金简称	易方达悦融一年持有混合
基金主代码	014160
基金运作方式	契约型开放式
基金合同生效日	2021 年 12 月 7 日
报告期末基金份额总额	1,343,317,538.43 份
投资目标	本基金在控制风险的前提下，追求基金资产的稳健增值。
投资策略	1、本基金将密切关注宏观经济走势，综合考量各类资产的市场容量等因素，确定资产的配置比例。2、本基金在债券投资上主要通过久期配置、类属配置、期限结构配置和个券选择四个层次进行投资管理；本基金将选择具有较高投资价值的可转换债券、可交换债券进行投资；本基金投资资产支持证券将采

	取自上而下和自下而上相结合的投资策略；本基金将对资金面进行综合分析的基础上，判断利差空间，力争通过杠杆操作提高组合收益。3、本基金将在行业分析、公司基本面分析及估值水平分析的基础上，进行股票组合的构建。4、本基金可选择投资价值高的存托凭证进行投资。5、本基金将根据风险管理的原则，主要选择流动性好、交易活跃的股指期货、国债期货、股票期权合约进行交易,以对冲投资组合的风险等。6、若本基金投资于信用衍生品，将按照风险管理的原则，以风险对冲为主要目的，遵守证券交易所或银行间市场的相关规定。	
业绩比较基准	中债新综合指数（财富）收益率×90%+沪深 300 指数收益率×8%+中证港股通综合指数收益率×2%	
风险收益特征	<p>本基金为混合型基金，理论上其预期风险与预期收益水平低于股票型基金，高于债券型基金和货币市场基金。</p> <p>本基金可通过内地与香港股票市场交易互联互通机制投资于香港证券市场，除了需要承担与境内证券投资基金类似的市场波动风险等一般投资风险之外，本基金还面临汇率风险、投资于香港证券市场的风险、以及通过内地与香港股票市场交易互联互通机制投资的风险等特有风险。本基金通过内地与香港股票市场交易互联互通机制投资的风险详见招募说明书。</p>	
基金管理人	易方达基金管理有限公司	
基金托管人	中国工商银行股份有限公司	
下属分级基金的基金简称	易方达悦融一年持有混合 A	易方达悦融一年持有混合 C
下属分级基金的交易代	014160	014161

码		
报告期末下属分级基金的份额总额	1,324,805,883.75 份	18,511,654.68 份

§ 3 主要财务指标和基金净值表现

3.1 主要财务指标

单位：人民币元

主要财务指标	报告期 (2022 年 4 月 1 日-2022 年 6 月 30 日)	
	易方达悦融一年持有 混合 A	易方达悦融一年持有 混合 C
1.本期已实现收益	1,276,213.87	-9,670.35
2.本期利润	18,564,053.53	231,279.77
3.加权平均基金份额本期利润	0.0140	0.0125
4.期末基金资产净值	1,325,632,487.48	18,460,889.02
5.期末基金份额净值	1.0006	0.9973

注：1.所述基金业绩指标不包括持有人认购或交易基金的各项费用，计入费用后实际收益水平要低于所列数字。

2.本期已实现收益指基金本期利息收入、投资收益、其他收入（不含公允价值变动收益）扣除相关费用后的余额，本期利润为本期已实现收益加上本期公允价值变动收益。

3.2 基金净值表现

3.2.1 本报告期基金份额净值增长率及其与同期业绩比较基准收益率的比较

易方达悦融一年持有混合 A

阶段	净值增长率①	净值增长率标准差②	业绩比较基准收益率③	业绩比较基准收益率标准差④	①—③	②—④
过去三个月	1.42%	0.08%	1.60%	0.13%	-0.18%	-0.05%

过去六个月	0.20%	0.10%	0.88%	0.16%	-0.68%	-0.06%
过去一年	-	-	-	-	-	-
过去三年	-	-	-	-	-	-
过去五年	-	-	-	-	-	-
自基金合同生效起至今	0.06%	0.10%	1.34%	0.15%	-1.28%	-0.05%

易方达悦融一年持有混合 C

阶段	净值增长率①	净值增长率标准差②	业绩比较基准收益率③	业绩比较基准收益率标准差④	①—③	②—④
过去三个月	1.27%	0.08%	1.60%	0.13%	-0.33%	-0.05%
过去六个月	-0.09%	0.10%	0.88%	0.16%	-0.97%	-0.06%
过去一年	-	-	-	-	-	-
过去三年	-	-	-	-	-	-
过去五年	-	-	-	-	-	-
自基金合同生效起至今	-0.27%	0.10%	1.34%	0.15%	-1.61%	-0.05%

3.2.2 自基金合同生效以来基金累计净值增长率变动及其与同期业绩比较基准收益率变动的比较

易方达悦融一年持有期混合型证券投资基金
累计净值增长率与业绩比较基准收益率的历史走势对比图

(2021 年 12 月 7 日至 2022 年 6 月 30 日)

易方达悦融一年持有混合 A

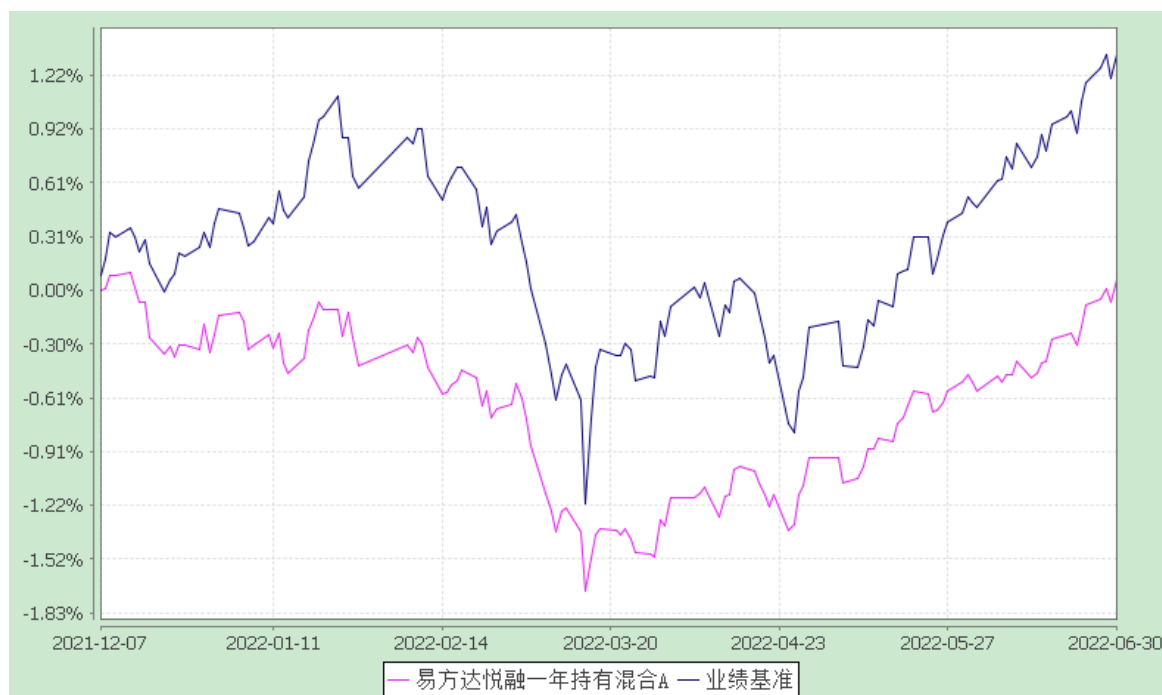

易方达悦融一年持有混合 C

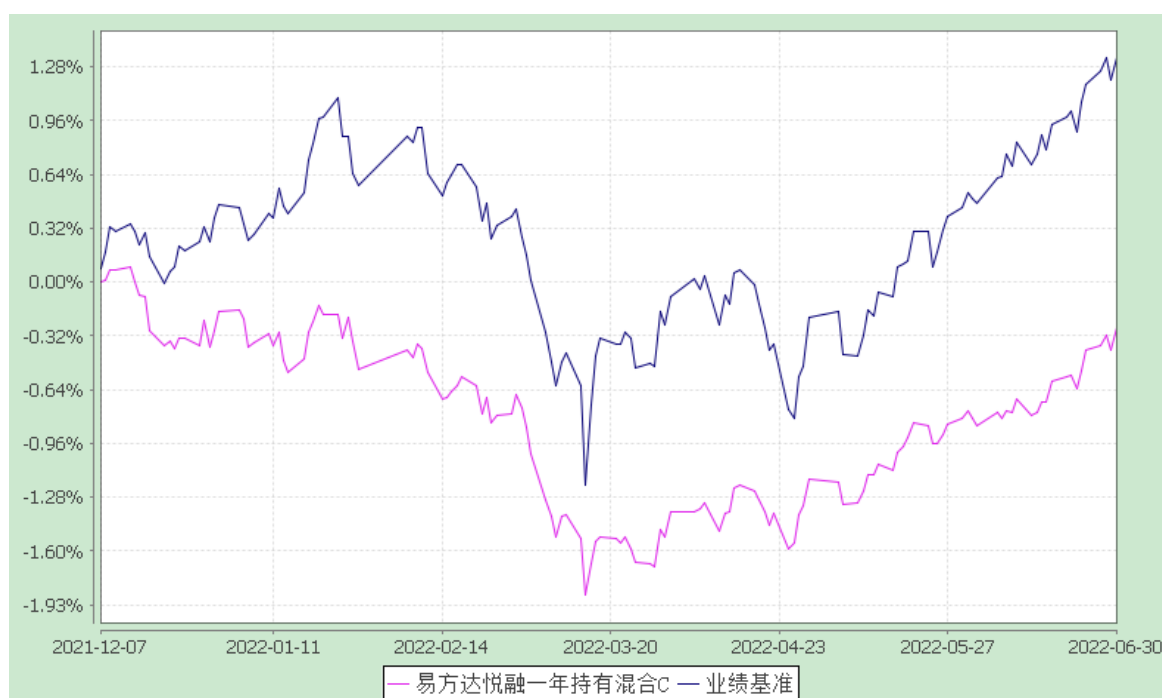

注：1.本基金合同于 2021 年 12 月 7 日生效，截至报告期末本基金合同生效未满足一年。

2.按基金合同和招募说明书的约定，本基金的建仓期为六个月，建仓期结束时各项资产配置比例符合基金合同（第十二部分二、投资范围，三、投资策略和四、投资限制）的有关约定。

3.自基金合同生效至报告期末，A 类基金份额净值增长率为 0.06%，同期业绩比较基准收益率为 1.34%；C 类基金份额净值增长率为-0.27%，同期业绩比较基准收益率为 1.34%。

§ 4 管理人报告

4.1 基金经理（或基金经理小组）简介

姓名	职务	任本基金的基金经理期限		证券从业年限	说明
		任职日期	离任日期		
王成	本基金的基金经理、易方达丰华债券型证券投资基金的基金经理、易方达悦享一年持有期混合型证券投资基金的基金经理、易方达悦盈一年持有期混合型证券投资基金的基金经理、易方达悦弘一年持有期混合型证券投资基金的基金经理、易方达悦信一年持有期混合型证券投资基金的基金经理、易方达悦夏一年持有期混合型证券投资基金的基金经理、易方达悦丰一年持有期混合型证券投资基金的基金经理、易方达悦鑫一年持有期混合型证券投资基金的基金经理、易方达安心回馈混合型证券投资基金的基金经理助理、多资产养老金投资部副总经理	2021-12-07	-	14 年	硕士研究生，具有基金从业资格。曾任安信证券股份有限公司交易员、投资经理，易方达基金管理有限公司年金投资部总经理助理。

注：1.对基金的首任基金经理，其“任职日期”为基金合同生效日，“离任日期”为根据公司决定确定的解聘日期；对此后的非首任基金经理，“任职日期”和“离任日期”分别指根据公司决定确定的聘任日期和解聘日期。

2. 证券从业的含义遵从行业协会相关规定。

4.2 管理人对报告期内本基金运作合规守信情况的说明

本报告期内，本基金管理人严格遵守《证券投资基金法》等有关法律法规及基金合同、基金招募说明书等有关基金法律文件的规定，以取信于市场、取信于社会投资公众为宗旨，本着诚实信用、勤勉尽责的原则管理和运用基金资产，在控制风险的前提下，为基金份额持有人谋求最大利益。在本报告期内，基金运作合法合规，无损害基金份额持有人利益的行为。

4.3 公平交易专项说明

4.3.1 公平交易制度的执行情况

本基金管理人主要通过建立有纪律、规范化的投资研究、决策流程和交易流程，以及强化事后监控分析来确保公平对待不同投资组合，切实防范利益输送。本基金管理人制定了严格的投资权限管理制度、投资备选库管理制度和集中交易制度等，并重视交易执行环节的公平交易措施，以“时间优先、价格优先”作为执行指令的基本原则，通过投资交易系统内的公平交易模块，以尽可能确保公平对待各投资组合。本报告期内，公平交易制度总体执行情况良好。

4.3.2 异常交易行为的专项说明

本报告期内，公司旗下所有投资组合参与的交易所公开竞价交易中，同日反向交易成交较少的单边交易量超过该证券当日成交量的 5% 的交易共 12 次，其中 7 次为指数量化投资组合因投资策略需要和其他组合发生的反向交易，5 次为不同基金经理管理的基金因投资策略不同而发生的反向交易，有关基金经理按规定履行了审批程序。

本报告期内，未发现本基金有可能导致不公平交易和利益输送的异常交易。

4.4 报告期内基金投资策略和运作分析

债券市场方面，10 年国债收益率维持震荡，二季度上行 3bp，整体变化不大；但受益于资金利率持续低于政策利率，短端收益率下行幅度较大，收益率曲线形态陡峭化；信用债收益率下行幅度大于利率债，信用利差收窄。具体来看，3 月中下旬，上海疫情向外扩散，股票市场大跌，债券收益率出现下行。4 月份虽然有央行降准，但由于担忧经济修复，10 年国债收益率反而上行；同时，资金利率持续低于政策利率，隔夜回购利率回落到 1.5% 以下，带动短端债券收益率下行。进入 5 月份后，PMI（采购经理指数）、社融等基本面数据大幅下行，经济基本面下滑幅度超出市场预期，债

券市场出现一波快速下行，10 年国债收益率下行至 2.7% 的阶段性的低位，国开债、高等级信用债也出现普涨行情。随着疫情得到控制，政策重心重新回到稳增长，社融数据出现修复，经济环比反弹成为市场共识，10 年国债收益率也相应上行至 2.85%，1 年国债收益率上行至 2% 左右，收益率曲线继续陡峭化。

本季度权益市场先抑后扬，呈现 V 型走势，万得全 A 指数上涨 5.1%。由于海外通胀超预期上升，3-4 月份市场快速上调了美联储的加息次数预期，引发美国股票和债券市场大幅波动，并外溢到全球资本市场。同时国内疫情出现反复，万得全 A 指数在一季度已经下跌的情况下，4 月份继续下跌 9.5%，沪深 300 指数下跌 4.89%，创业板指数下跌 12.8%，到 4 月 26 日达到本轮调整的阶段性的低点。随后市场出现超跌反弹，后继国内疫情得到控制，政策重心重新回到稳增长，基建投资发力，房地产调控政策放松，经济复苏的态势逐渐明朗，市场情绪回暖，A 股走出了独立上涨行情。在汽车、电力设备及新能源等景气度较高行业的带领下，万得全 A 指数、沪深 300 指数、创业板指数均实现较大幅度上涨，前期下跌较多的创业板指数反弹幅度更大。

权益方面，组合将权益仓位降低到中性偏低水平，在 5 月份疫情好转后，考虑到市场经过下跌后估值较低，适当提高了权益仓位，行业配置上以电气设备、食品饮料、银行、医药生物为主。转债方面，由于溢价率仍然处于高位，组合保持低配，等待介入机会。债券方面，组合增配了短期限信用债以替代到期债券，继续保持持仓比例和中性偏低久期，以高等级信用债为主要持仓，获取票息收益。

4.5 报告期内基金的业绩表现

截至报告期末，本基金 A 类基金份额净值为 1.0006 元，本报告期份额净值增长率为 1.42%，同期业绩比较基准收益率为 1.60%；C 类基金份额净值为 0.9973 元，本报告期份额净值增长率为 1.27%，同期业绩比较基准收益率为 1.60%。

4.6 报告期内基金持有人数或基金资产净值预警说明

报告期内，本基金未出现连续二十个工作日基金份额持有人数量不满二百人或者基金资产净值低于五千万元的情形。

§ 5 投资组合报告

5.1 报告期末基金资产组合情况

序号	项目	金额(元)	占基金总资产
----	----	-------	--------

			的比例(%)
1	权益投资	68,652,050.32	5.09
	其中：股票	68,652,050.32	5.09
2	固定收益投资	1,276,736,710.70	94.75
	其中：债券	1,215,820,480.01	90.23
	资产支持证券	60,916,230.69	4.52
3	贵金属投资	-	-
4	金融衍生品投资	-	-
5	买入返售金融资产	-	-
	其中：买断式回购的买入返售金融资产	-	-
6	银行存款和结算备付金合计	2,011,002.59	0.15
7	其他资产	93,052.49	0.01
8	合计	1,347,492,816.10	100.00

5.2 报告期末按行业分类的股票投资组合

5.2.1 报告期末按行业分类的境内股票投资组合

代码	行业类别	公允价值（元）	占基金资产净值比例（%）
A	农、林、牧、渔业	-	-
B	采矿业	1,332,303.44	0.10
C	制造业	49,350,462.44	3.67
D	电力、热力、燃气及水生产和供应业	1,313,216.00	0.10
E	建筑业	-	-
F	批发和零售业	-	-
G	交通运输、仓储和邮政业	-	-
H	住宿和餐饮业	-	-
I	信息传输、软件和信息技术服务业	8,049.70	0.00
J	金融业	11,353,918.00	0.84

K	房地产业	1,320,200.00	0.10
L	租赁和商务服务业	-	-
M	科学研究和技术服务业	3,957,075.74	0.29
N	水利、环境和公共设施管理业	-	-
O	居民服务、修理和其他服务业	-	-
P	教育	-	-
Q	卫生和社会工作	16,825.00	0.00
R	文化、体育和娱乐业	-	-
S	综合	-	-
	合计	68,652,050.32	5.11

5.3 期末按公允价值占基金资产净值比例大小排序的股票投资明细

5.3.1 报告期末按公允价值占基金资产净值比例大小排序的前十名股票投资明细

序号	股票代码	股票名称	数量（股）	公允价值（元）	占基金资产 净值比例 （%）
1	600519	贵州茅台	3,700	7,566,500.00	0.56
2	601012	隆基绿能	107,744	7,178,982.72	0.53
3	002415	海康威视	169,000	6,117,800.00	0.46
4	600036	招商银行	128,900	5,439,580.00	0.40
5	600486	扬农化工	32,000	4,264,960.00	0.32
6	603259	药明康德	37,900	3,941,221.00	0.29
7	000661	长春高新	16,200	3,781,404.00	0.28
8	000333	美的集团	57,200	3,454,308.00	0.26
9	300059	东方财富	135,360	3,438,144.00	0.26
10	000858	五粮液	15,600	3,150,108.00	0.23

5.4 报告期末按债券品种分类的债券投资组合

序号	债券品种	公允价值(元)	占基金资产 净值比例(%)
1	国家债券	-	-
2	央行票据	-	-
3	金融债券	525,621,557.81	39.11
	其中：政策性金融债	-	-

4	企业债券	337,992,755.61	25.15
5	企业短期融资券	-	-
6	中期票据	144,697,407.67	10.77
7	可转债（可交换债）	8,673,430.71	0.65
8	同业存单	198,835,328.21	14.79
9	其他	-	-
10	合计	1,215,820,480.01	90.46

5.5 报告期末按公允价值占基金资产净值比例大小排序的前五名债券投资明细

序号	债券代码	债券名称	数量（张）	公允价值(元)	占基金资产净值比例（%）
1	112106286	21 交通银行 CD286	1,000,000	99,447,934.52	7.40
2	149410	21 深铁 04	500,000	51,241,676.71	3.81
3	163482	20 华泰 G3	500,000	50,300,219.18	3.74
4	112105201	21 建设银行 CD201	500,000	49,741,750.68	3.70
5	112117202	21 光大银行 CD202	500,000	49,645,643.01	3.69

5.6 报告期末按公允价值占基金资产净值比例大小排序的前十名资产支持证券投资明细

序号	证券代码	证券名称	数量(份)	公允价值(元)	占基金资产净值比例（%）
1	193114	至远 05A1	200,000	20,463,161.64	1.52
2	183148	G 国电优	100,000	10,203,814.25	0.76
3	136877	东华 011A	100,000	10,169,278.36	0.76
4	183208	铁建 033A	100,000	10,073,421.92	0.75
5	136815	光汇 01 优	100,000	10,006,554.52	0.74

5.7 报告期末按公允价值占基金资产净值比例大小排序的前五名贵金属投资明细

本基金本报告期末未持有贵金属。

5.8 报告期末按公允价值占基金资产净值比例大小排序的前五名权证投资明细

本基金本报告期末未持有权证。

5.9 报告期末本基金投资的股指期货交易情况说明

本基金本报告期末未投资股指期货。

5.10 报告期末本基金投资的国债期货交易情况说明

本基金本报告期末未投资国债期货。

5.11 投资组合报告附注

5.11.1 本基金投资的前十名证券的发行主体中，交通银行股份有限公司在报告编制日前一年内曾受到国家外汇管理局上海市分局、中国人民银行、中国银行保险监督管理委员会的处罚。深圳市地铁集团有限公司在报告编制日前一年内曾受到深圳市光明区水务局、深圳市福田区水务局、深圳市交通运输局、深圳市龙岗区水务局、深圳市住房和城乡建设局的处罚。中国光大银行股份有限公司在报告编制日前一年内曾受到国家外汇管理局北京外汇管理部、中国银行保险监督管理委员会、中国银行保险监督管理委员会北京监管局的处罚。中国建设银行股份有限公司在报告编制日前一年内曾受到中国人民银行、中国银行保险监督管理委员会的处罚。招商银行股份有限公司在报告编制日前一年内曾受到中国银行保险监督管理委员会、中国银行保险监督管理委员会上海监管局的处罚。海通证券股份有限公司在报告编制日前一年内曾受到中国证券监督管理委员会重庆监管局的处罚。

本基金对上述主体所发行证券的投资决策程序符合公司投资制度的规定。除上述主体外，基金管理人未发现本基金投资的前十名证券的发行主体出现本期被监管部门立案调查，或在报告编制日前一年内受到公开谴责、处罚的情形。

5.11.2 本基金投资的前十名股票没有超出基金合同规定的备选股票库。

5.11.3 其他资产构成

序号	名称	金额(元)
1	存出保证金	93,052.49
2	应收证券清算款	-
3	应收股利	-
4	应收利息	-
5	应收申购款	-
6	其他应收款	-
7	待摊费用	-
8	其他	-

9	合计	93,052.49
---	----	-----------

5.11.4 报告期末持有的处于转股期的可转换债券明细

序号	债券代码	债券名称	公允价值(元)	占基金资产净值比例(%)
1	113052	兴业转债	3,475,218.15	0.26

5.11.5 报告期末前十名股票中存在流通受限情况的说明

本基金本报告期末前十名股票中不存在流通受限情况。

§ 6 开放式基金份额变动

单位：份

项目	易方达悦融一年持有混合A	易方达悦融一年持有混合C
报告期期初基金份额总额	1,324,805,883.75	18,511,654.68
报告期期间基金总申购份额	-	-
减：报告期期间基金总赎回份额	-	-
报告期期间基金拆分变动份额（份额减少以“-”填列）	-	-
报告期期末基金份额总额	1,324,805,883.75	18,511,654.68

§ 7 基金管理人运用固有资金投资本基金情况

7.1 基金管理人持有本基金份额变动情况

本报告期内基金管理人未持有本基金份额。

7.2 基金管理人运用固有资金投资本基金交易明细

本报告期内基金管理人未运用固有资金申购、赎回、买卖本基金份额。

§ 8 备查文件目录

8.1 备查文件目录

1、中国证监会准予易方达悦融一年持有期混合型证券投资基金注册的文件；

- 2、《易方达悦融一年持有期混合型证券投资基金基金合同》；
- 3、《易方达悦融一年持有期混合型证券投资基金托管协议》；
- 4、《易方达基金管理有限公司开放式基金业务规则》；
- 5、基金管理人业务资格批件、营业执照。

8.2 存放地点

广州市天河区珠江新城珠江东路 30 号广州银行大厦 40-43 楼。

8.3 查阅方式

投资者可在营业时间免费查阅，也可按工本费购买复印件。

易方达基金管理有限公司

二〇二二年七月二十日