

公司代码：688786

公司简称：悦安新材

# 江西悦安新材料股份有限公司

## 2022 年半年度报告

## 重要提示

一、 本公司董事会、监事会及董事、监事、高级管理人员保证半年度报告内容的真实性、准确性、完整性，不存在虚假记载、误导性陈述或重大遗漏，并承担个别和连带的法律责任。

### 二、 重大风险提示

公司已在本报告中详细阐述在经营过程中可能面临的各种风险及应对措施，敬请查阅本报告“第三节 管理层讨论与分析”之“五、风险因素”。

三、 公司全体董事出席董事会会议。

四、 本半年度报告未经审计。

五、 公司负责人李上奎、主管会计工作负责人王兵及会计机构负责人(会计主管人员)李博声明：保证半年度报告中财务报告的真实、准确、完整。

六、 董事会决议通过的本报告期利润分配预案或公积金转增股本预案

无

七、 是否存在公司治理特殊安排等重要事项

适用 不适用

八、 前瞻性陈述的风险声明

适用 不适用

本报告涉及公司未来规划、发展战略等前瞻性陈述，不构成公司对投资者的实质性承诺，敬请投资者注意投资风险。

九、 是否存在被控股股东及其关联方非经营性占用资金情况

否

十、 是否存在违反规定决策程序对外提供担保的情况？

否

十一、 是否存在半数以上董事无法保证公司所披露半年度报告内容的真实性、准确性和完整性

否

十二、 其他

适用 不适用

## 目录

第一节	释义 .....	4
第二节	公司简介和主要财务指标.....	6
第三节	管理层讨论与分析 .....	9
第四节	公司治理 .....	35
第五节	环境与社会责任.....	37
第六节	重要事项 .....	42
第七节	股份变动及股东情况.....	64
第八节	优先股相关情况 .....	69
第九节	债券相关情况 .....	69
第十节	财务报告 .....	70

备查文件目录	载有公司法定代表人、主管会计工作负责人、会计机构负责人签名并盖章的财务报告
	载有法定代表人签字和公司盖章的2022年半年度报告全文及摘要
	报告期内在中国证监会指定网站上公开披露的所有公司文件的正文以及公告的原稿

## 第一节 释义

在本报告书中，除非文义另有所指，下列词语具有如下含义：

常用词语释义		
公司、本公司、悦安新材	指	江西悦安新材料股份有限公司
岳龙投资	指	赣州岳龙投资有限公司
宏悦合伙	指	赣州宏悦企业管理合伙企业（有限合伙）
岳龙合伙	指	赣州岳龙企业管理合伙企业（有限合伙）
瑞和投资	指	赣州瑞和股权投资合伙企业（有限合伙）
瑞智投资	指	赣州瑞智股权投资合伙企业（有限合伙）
瑞岚投资	指	萍乡瑞岚股权投资合伙企业（有限合伙）
江西百富源	指	江西百富源新材料创业投资基金（有限合伙）
赣州蓝海	指	赣州蓝海新材料有限公司，公司全资子公司
赣州悦龙	指	赣州悦龙新材料有限公司，公司全资子公司
广州越珑	指	广州市越珑金属粉末有限公司，公司全资子公司
德国岳龙	指	YUELONG GmbH，公司全资子公司
广州纳联	指	广州纳联材料科技有限公司，公司控股子公司
报告期	指	2022年1月1日至2022年6月30日
微米	指	符号： $\mu\text{m}$ ，1微米相当于1米的一百万分之一
亚微米级	指	形容粉末的粒度直径尺寸在100nm-1.0 $\mu\text{m}$ 范围内
纳米	指	符号： $\text{nm}$ ，1纳米=10 <sup>-9</sup> 米，相当于1微米的千分之一
微纳米级	指	形容粉末的粒度直径尺寸最大在100微米以内，最小为纳米尺度级别
粉末	指	尺寸小于1mm的离散颗粒的集合体
粉末冶金	指	粉末冶金是以金属粉末为基本原料，通过成形-烧结制造金属零件的一种新型金属成形技术。粉末冶金具有独特的化学组成和机械、物理性能，粉末冶金技术已被广泛应用于交通、机械、电子、航空航天、兵器、生物、新能源、信息和核工业等领域，成为新材料科学中最具发展活力的分支之一
羰基铁	指	分子式Fe(CO) <sub>5</sub> ，羰基铁是一种化合物，也叫五羰基合铁，通过一氧化碳与铁在高温高压下反应生产而得，可用于制取微纳米级羰基铁粉
羰基铁粉	指	由羰基铁热分解制取的超微纯铁粉，由于其粒度小（10微米以下）、活性大、形状不规则（洋葱头层状结构），具有许多独特的性能，被广泛应用于军事、电子、化工、医药、食品、农业等领域：如粉末冶金、高频磁芯和多种软磁材料元件、超硬材料与金刚石工具、金刚石触媒、医药与营养、微波吸收材料、隐身材料等
合金粉末	指	由两种或两种以上组元经部分或完全合金化而形成的金属粉末。合金粉末按成分分类主要有铁合金粉、铜合金粉、镍合金粉、钴合金粉、铝合金粉、钛合金粉和贵金属合金粉等
雾化合金粉	指	用雾化法制得的金属粉末，即利用高压气流或水流、离心力等工艺，将熔融金属液流粉碎成液滴，冷凝后得到的单质或合金粉末
金属注射成型、MIM	指	Metal Injection Molding (MIM)，是一种将金属粉末与其粘结剂的增塑混合料注射于模型中的成形方法；该工艺技术不仅具有常规粉末冶金工艺工序少、无切削或少切削、经济效益高等优点，而且克服了传统粉末冶金工艺制品密度低、材质不均匀、机械性能低、不易成型薄壁、复杂结构的缺点，特别适合于大批量生产小型、复

		杂以及具有特殊要求的金属零件
喂料	指	将金属粉末和粘结剂掺混、混炼均匀后制成的粒子，喂料的性能是整个粉末注射成型的关键，它影响金属粉末注射成型（MIM）的成败以及最终产品的密度及其它性能，因此喂料的研制成为近年来的行业热点之一
软磁材料	指	在外加磁场中能被磁化，离开磁场时磁性消失的一类材料，软磁材料易于磁化，也易于退磁，广泛用于电工设备和电子设备
3D 打印	指	快速成型技术的一种，它是一种以数字模型文件为基础，运用粉末状金属或塑料等可粘合材料，通过逐层打印的方式来构造物体的技术
磁性材料	指	由元素铁、钴、镍等及其合金等组成的能够产生磁性的材料
电感	指	用（绝缘）导线绕制成一定圈数的线圈，线圈内插入磁性材料所构成的电气元件。其电感量为线圈通电后内部所形成的磁通变化量与流经线圈的电流变化量之比
3C	指	是计算机类、通信类和消费类电子产品三者的统称
纳米材料	指	尺度范围在 1-100nm 的材料称之为纳米材料
松装密度	指	粉末试样自然地充填规定的容器时，单位容积粉末的质量，其单位为： $g/cm^3$ 。粉末的松装密度除了取决于原料的密度外，很大程度上与粉末颗粒的形状、粒度与粒度分布、粉末颗粒的表面状态等因素相关
粒度分布	指	指用特定的仪器和方法反映出粉体中不同粒径颗粒占颗粒重量的百分数。有区间分布和累计分布两种形式。区间分布表示一系列粒径区间中颗粒重量的百分含量；累计分布表示小于或大于某粒径颗粒重量的百分含量
粒径	指	颗粒的大小称为“粒径（Grain Size）”，又称“粒度”或者“直径”
磁导率	指	表征磁介质在外加磁场作用下被磁化的难易程度的物理量，用 $\mu$ 表示
矫顽力	指	磁性材料被磁化到磁饱和后，要使其磁通密度减到零所需要的反向磁场强度

## 第二节 公司简介和主要财务指标

### 一、公司基本情况

公司的中文名称	江西悦安新材料股份有限公司
公司的中文简称	悦安新材
公司的外文名称	JIANGXI YUEAN ADVANCED MATERIALS CO., LTD.
公司的外文名称缩写	无
公司的法定代表人	李上奎
公司注册地址	江西省赣州市大余县新世纪工业城
公司注册地址的历史变更情况	无
公司办公地址	江西省赣州市大余县新华工业园
公司办公地址的邮政编码	341500
公司网址	http://www.yueanmetal.com/
电子信箱	stock@yueanmetal.com
报告期内变更情况查询索引	不适用

### 二、联系人和联系方式

	董事会秘书（信息披露境内代表）	证券事务代表
姓名	李博	宋艳
联系地址	江西省赣州市大余县新华工业园	江西省赣州市大余县新华工业园
电话	0797-8705008	0797-8705008
传真	0797-8772868	0797-8772868
电子信箱	stock@yueanmetal.com	stock@yueanmetal.com

### 三、信息披露及备置地点变更情况简介

公司选定的信息披露报纸名称	《中国证券报》（www.cs.com.cn） 《上海证券报》（www.cnstock.com） 《证券时报》（www.stcn.com） 《证券日报》（www.zqrb.cn）
登载半年度报告的网站地址	上海证券交易所网站（www.sse.com.cn）
公司半年度报告备置地点	公司董事会办公室
报告期内变更情况查询索引	不适用

### 四、公司股票/存托凭证简况

#### （一）公司股票简况

√适用 □不适用

公司股票简况				
股票种类	股票上市交易所及板块	股票简称	股票代码	变更前股票简称
人民币普通股	上海证券交易所科创板	悦安新材	688786	不适用

#### （二）公司存托凭证简况

□适用 √不适用

## 五、其他有关资料

√适用 □不适用

报告期内履行持续督导职责的保荐机构	名称	东兴证券投资有限公司
	办公地址	北京市西城区金融大街5号(新盛大厦)12、15层
	签字的保荐代表人姓名	张树敏、吴威成
	持续督导的期间	2021年8月26日至2024年12月31日

## 六、公司主要会计数据和财务指标

### (一) 主要会计数据

单位：元 币种：人民币

主要会计数据	本报告期 (1—6月)	上年同期	本报告期比上年 同期增减(%)
营业收入	232,029,921.57	175,158,096.64	32.47
归属于上市公司股东的净利润	56,066,407.49	44,537,556.82	25.89
归属于上市公司股东的扣除非经常性 损益的净利润	48,316,809.59	38,197,766.80	26.49
经营活动产生的现金流量净额	120,841,670.59	45,241,502.85	167.10
	本报告期末	上年度末	本报告期末比上 年度末增减(%)
归属于上市公司股东的净资产	611,648,494.57	606,260,303.29	0.89
总资产	842,221,791.95	752,416,785.79	11.94

### (二) 主要财务指标

主要财务指标	本报告期 (1—6月)	上年同期	本报告期比上年同 期增减(%)
基本每股收益(元/股)	0.66	0.70	-5.71
稀释每股收益(元/股)	0.66	0.70	-5.71
扣除非经常性损益后的基本每股收 益(元/股)	0.57	0.60	-5.00
加权平均净资产收益率(%)	8.84	13.59	减少4.75个百分点
扣除非经常性损益后的加权平均净 资产收益率(%)	7.62	11.65	减少4.03个百分点
研发投入占营业收入的比例(%)	4.64	6.33	减少1.69个百分点

#### 公司主要会计数据和财务指标的说明

√适用 □不适用

1、公司营业收入较上年同期增长 32.47%，归属于上市公司股东的扣除非经常性损益的净利润同比增长 26.49%。在公司产能较为紧缺的背景下，营业收入增长受益于国际订单、折叠屏手机类 3C、汽车电子等中高价值应用市场需求；同时，因本年度 1-5 月大宗商品原材料处于价格高位，公司生产成本有所提高，净利润的增速受到一定负面影响。

2、经营活动现金流量净额同比增长 167.10%，主要系销售商品、提供劳务收到的现金增加所致。

3、公司总资产较期初增长 11.94%，归属于上市公司股东的净资产较期初增长 0.89%。总资产增加主要系公司发展规模扩大，订单增加、存货及在建工程增加；净资产余额变动主要是本期利润增加及本期完成 2021 年年度利润分配所致。

4、基本每股收益、加权平均净资产收益率分别为 0.66 元、8.84%，较去年同期下降 5.71%、减少 4.75 个百分点，主要系因 2021 年 8 月 26 日公司完成 IPO 挂牌上市，总股本较去年同期增加 33.33%，每股收益摊薄、净资产增加所致。

## 七、境内外会计准则下会计数据差异

适用 不适用

## 八、非经常性损益项目和金额

适用 不适用

单位：元 币种：人民币

非经常性损益项目	金额	附注（如适用）
非流动资产处置损益	-384,112.75	
越权审批，或无正式批准文件，或偶发性的税收返还、减免		
计入当期损益的政府补助，但与公司正常经营业务密切相关，符合国家政策规定、按照一定标准定额或定量持续享受的政府补助除外	6,790,558.91	
计入当期损益的对非金融企业收取的资金占用费		
企业取得子公司、联营企业及合营企业的投资成本小于取得投资时应享有被投资单位可辨认净资产公允价值产生的收益		
非货币性资产交换损益		
委托他人投资或管理资产的损益	1,670,895.00	
因不可抗力因素，如遭受自然灾害而计提的各项资产减值准备		
债务重组损益		
企业重组费用，如安置职工的支出、整合费用等		
交易价格显失公允的交易产生的超过公允价值部分的损益		
同一控制下企业合并产生的子公司期初至合并日的当期净损益		
与公司正常经营业务无关的或有事项产生的损益		
除同公司正常经营业务相关的有效套期保值业务外，持有交易性金融资产、衍生金融资产、交易性金融负债、衍生金融负债产生的公允价值变动损益，以及处置交易性金融资产、衍生金融资产、交易性金融负债、衍生金融负债和其他债权投资取得的投资收益	156,008.40	
单独进行减值测试的应收款项、合同资产减值准备转回		
对外委托贷款取得的损益		
采用公允价值模式进行后续计量的投资性房地产		



公允价值变动产生的损益		
根据税收、会计等法律、法规的要求对当期损益进行一次性调整对当期损益的影响		
受托经营取得的托管费收入		
除上述各项之外的其他营业外收入和支出	22,179.02	
其他符合非经常性损益定义的损益项目	967,636.03	
减：所得税影响额	1,376,671.76	
少数股东权益影响额（税后）	96,894.95	
合计	7,749,597.90	

将《公开发行证券的公司信息披露解释性公告第 1 号——非经常性损益》中列举的非经常性损益项目界定为经常性损益项目的情况说明

适用 不适用

### 九、非企业会计准则业绩指标说明

适用 不适用

## 第三节 管理层讨论与分析

### 一、报告期内公司所属行业及主营业务情况说明

#### （一）公司所属行业情况

公司系一家从事微纳金属粉体新材料领域的生产企业，主要从事羰基铁粉、雾化合金粉及相关粉体深加工产品的研发、生产与销售，拥有行业领先的核心技术和系统完善的研究开发能力、综合技术服务能力，为下游多个行业提供重要基础原材料。

根据中国证监会《上市公司行业分类指引》（2012 年修订），公司所处行业为“制造业”中的“C33 金属制品业”。根据《国民经济行业分类（GB/T4754-2017）》，公司所处行业为“C33 金属制品业”中的“C3311 金属结构制造”。

根据国家统计局于 2018 年 11 月颁布的《战略性新兴产业分类（2018）》，公司主要产品归类为“3.1 先进钢铁材料”-“3.1.11.1 高温合金制造-3393\*锻件及粉末冶金制品制造”、“3.1.12.6 高品质不锈钢制品制造-3311\*金属结构制造-不锈钢粉末及其粉末冶金制品”。

#### 1、行业发展特点及阶段

微纳金属粉体领域范围较广，制粉方法包括水雾化、气雾化、羰基法、机械破碎法、真空喷射法、电解法等多种工艺，产品类别包括铁基、铜基、钴基、镍基等多种材料成分，各类工艺差异较大、各有优劣。欧、美、日自上世纪 80 年代粉末冶金开始工业化，经过 40 年的发展及多次的业内兼并、收购，已出现以德国、英国、美国、日本、加拿大少数几个粉末巨头引领行业发展的局面。反观国内制粉行业，自 2000 年前后开始萌芽，发展时间较短，业内公司各自掌握的技术相对封闭，未出现大规模的行业整合，粉末供应商呈现碎片化状态，有绝对优势的龙头公司较为罕见，由于新能源等下游新兴市场对粉末需求逐渐提升，新增市场可容纳新参与者，目前制粉领

域呈群雄逐鹿态。考虑到制粉规模化跟成本控制的关联性，可预见不久的将来国内行业将同时出现新势力参与竞争及重组洗牌的情形。

## 2、行业发展的趋势

公司制粉工艺主要包括碳化工艺及水、气雾化工艺，产品对应的是羰基铁粉、雾化合金粉等超细金属粉末，优势粒度分布集中在 1-30 微米，下游通过金属注射成型工艺（MIM）、压制成型工艺（PM）、3D 打印等工艺制成的各种产品，广泛应用于航空航天、国防工业、汽车工业、消费类电子产品、精密仪器仪表、电动工具、医药食品等领域。相对于发展时间更长、技术成熟度更高的一般粒度粉末（平均粒度大于 30 微米），1-30 微米超细粉体有两方面性能优势：制成结构件后，因为粉末比表面积大、烧结活性好、成型密度高，将提高相对更高的机械性能；制成功能件后，因粒度细粉末涡流损耗相对较低，在高频、大功率的电子、电力工作场景有望凸显节能减排的效果。

粉末冶金技术的不断提升，推动粉末冶金产品的应用领域在不断向高端市场拓展。随着供给侧结构性改革、双碳国家战略的进一步贯彻实施，国内工业逐步迈入中高端制造领域，航空航天、轨道交通、国防军工、风光储新能源、电动汽车等应用领域将带动 3D 打印、金属注射成型、激光熔覆、热喷涂等消耗高品质粉体材料工艺技术的广泛应用，羰基铁粉、雾化合金粉等超细金属粉末的市场需求有望随着上述技术的广泛应用不断提升。

## 3、主要技术门槛

行业主要技术门槛包括材料配方、工艺控制、应用研究三个主要方面。材料的成分往往由多种金属材料配方制备成单质或合金粉体，再添加多组分高分子材料复合后使用，材料的组分直接关系到成型后的各项机械、功能性能，金属及高分子的成份如同“黑盒子”，需经过大量的实验数据、经验积累结合理论支撑优化确定，同时下游客户不断提出新兴的性能要求，如何迅速匹配客户需求在短时间内开发出相应新组分，是公司持续保持竞争优势的基础保障；在工艺控制方面，碳化、雾化等工艺大多涉及高温、高压等工艺，存在一定的危险性，如何设计生产线确保劳动保护工作、质量控制工作万无一失，是生产产品的基础；应用研究方面，因下游存在部分制品加工客户，对材料缺乏研究，需要制粉公司对“如何用好粉”进行广泛深度的钻研，甚至需要提供“交钥匙工程”的工艺指导书，应用研究工作也需要长时间的沉淀和积累。

## （二）公司主营业务情况

### 1、主要产品

公司产品为微纳金属粉体及相关深加工制品，主要包括羰基铁粉系列产品、雾化合金粉系列产品及以两种材料为基础进行深加工的软磁粉系列产品、金属注射成型喂料系列产品、吸波材料系列产品等。报告期内，公司主要产品未发生重大变化。

羰基铁粉是以海绵铁、一氧化碳为主要原材料合成羰基铁，用羰基络合物热分解工艺技术生产的微米级、亚微米级单质元素纯铁粉，是一种多功能超细金属粉体材料。羰基铁粉一般平均粒度在 1-5 微米，优化工艺后平均粒度可降至数百纳米级别。

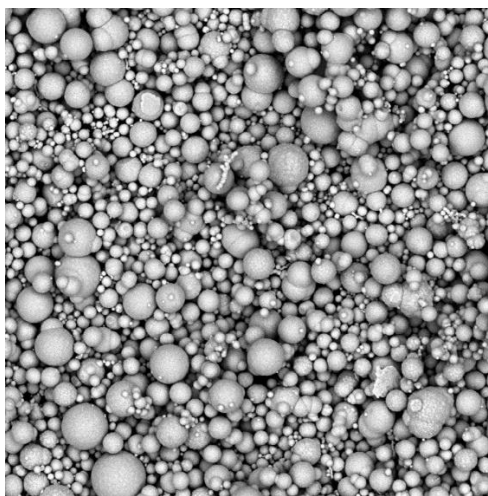

羰基铁扫描电镜图

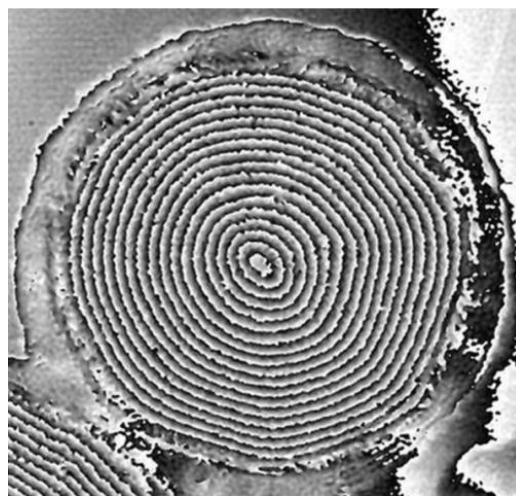
单颗羰基铁粉剖面图<sup>注1</sup>

雾化合金粉是指用雾化法制得的金属粉末，即利用高压气流或水流、离心力等介质，将一种或多种熔融金属液流粉碎成液滴，冷凝后得到的单质或合金粉末。

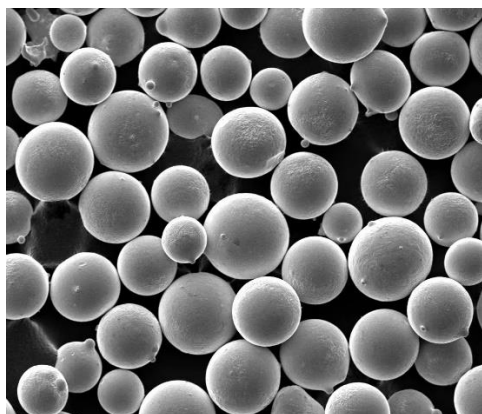

气雾化合金粉扫描电镜图

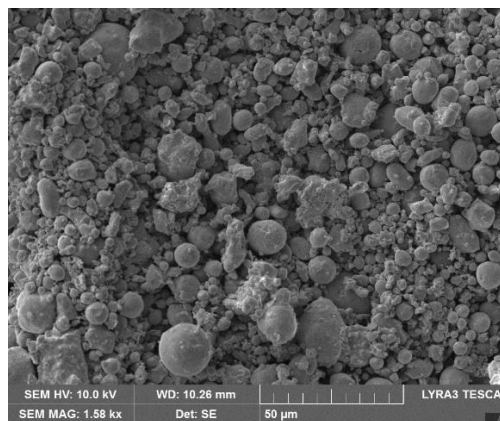

水雾化合金粉扫描电镜图

软磁粉是能迅速响应外磁场的变化，且能低损耗地获得高磁感应强度的合金粉末材料，是制成软磁材料的核心原材料之一。以羰基铁粉或雾化合金粉为基础原料，在粉体表面通过添加少量助剂修饰制成的软磁材料，能够在较低的磁场下，易磁化也易退磁，具有低矫顽力和高磁导率、

<sup>1</sup> 注 1: 图片来源: AIP Advances6, 055932(2016); <https://doi.org/10.1063/1.4944705>

低磁损耗、高稳定性等磁性能。公司软磁粉的主要产品系列包括羰基铁基软磁粉及雾化合金基软磁粉。

金属注射成型喂料是将氧含量低、球形度好的超细金属粉末，通过添加高分子材料进行混炼制得的粉料均匀的复合颗粒，具有流动性高、烧结密度高、机械强度高、韧性好、类镜面抛光效果等优异性能。



金属注射成型喂料颗粒

吸波材料是指能吸收投射到它表面的电磁波能量，从而减少电磁波反射的一类材料，在电磁兼容、微波吸收等工程领域中有举足轻重的作用。公司采用微米级羰基铁粉或球形合金粉末为原材料，通过表面修饰处理和表面包覆工艺制备成吸收剂，提高特定波段电磁波吸收的效果。

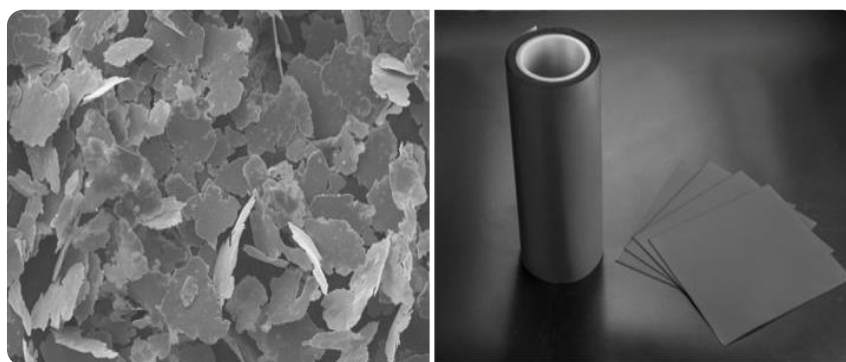

吸收剂电镜图及吸波材料成品

### (三) 主要经营模式

## 1、采购模式

公司的采购均严格按照《采购控制制度》、《供应商的选择与管理程序》等公司规章制度执行，设有采购计划、采购实施及仓库管理三个业务模块，分别负责采购计划接收和供应商管控、对外具体实施采购和到货入库出库管理工作。公司已获得 ISO9001:2015、IATF16949:2016、ISO14001:2015 等质量管理体系认证，在采购方面遵循质量管理体系的要求对供应商进行严格管理。根据供应商提供货品的品质、价格、交期和服务能力，公司进行考察、评价及编制《合格供应商名录》。针对现有合格供应商，公司会进行持续考核，确保其提供的货品符合公司的生产要求。公司对供应商执行严格的审核标准，定期复核采购情况，确保采购工作的高效运行。

公司主要基础原材料中使用量较大的海绵铁、焦炭、电解钴等的采购一般是根据月度生产计划采购，同时辅之以生产部门根据需求的变化通过 ERP 系统请购；其他使用量较小的原材料如纯铁、硅铁等根据月度需求计划采购，或根据生产任务需要提请采购。

公司主要原材料海绵铁、焦炭、电解钴以主流产品市场参考价为基准，根据产品特性及运输成本，供需双方签订合同协定价格。

## 2、生产模式

公司主要采用以销定产的生产模式，实行订单式生产，同时，公司为及时应对客户的差异化需求，根据订单情况进行个性化的测试方案设计开发及量产测试；对于市场需求较大、且为其他粉末产品原材料的基础羰基铁粉、雾化合金粉，基于公司管理层对市场需求的预测，进行适量的储备生产。公司建立了多维度的生产管理制度和考核机制，确保为客户提供性能优异的产品，以此与客户建立长期稳定的合作关系。

## 3、销售模式

公司的销售模式是以直销为主，经销方式为辅。直销模式主要是针对规模较大、实力较强的下游应用生产企业，与其建立稳定的合作关系；在经销模式下，公司将产品销售给经销商，再由经销商将产品销售给终端用户。公司所采用的经销模式均为买断式经销，公司将产品销售给经销商后，经销商根据当地市场情况自行销售、自负盈亏。公司始终坚持以市场为导向，以客户为中心，快速响应客户需求，持续优化配置资源服务客户。

为开拓市场，公司积极参加境内、外各种专业展会，了解市场情况及客户需求，寻找潜在客户；业务人员也通过相关网站或行业合作伙伴的介绍，发掘潜在客户，为后续深度做好市场营销、做强做大公司产品、与客户建立长期信赖的合作关系奠定良好的基础。

## 4、研发模式

公司始终高度重视研发工作，在公司层面设立技术委员会把握公司产品规划和技术方向，重点从新材料、新应用、新工艺三个角度开展工作，尤其重视自主创新和产学研合作。公司以市场需求和行业发展趋势为导向，一方面，根据市场需求动态提出研发课题，进行新产品、新工艺的

研发以及现有系列产品配方优化和工艺改进；另一方面，根据行业发展趋势和技术动态提出研发课题，研发新产品、新工艺，不断丰富和优化产品体系，提高市场竞争力。

#### （四）公司所处的行业地位分析及其变化情况

##### 1、行业的发展阶段、基本特点和主要技术门槛

从全球范围来看，占据先发优势的欧、美、日等发达国家与地区同行经过多次技术迭代、产业整合，在中高端金属粉末的供应链上长期掌握主动权，主要龙头企业包括世界 500 强及其下属的企业，如德国 BASF、英国 Sandviks Osprey、日本 EPSON Amtix 等。

国内下游企业在刚开始使用粉末成型零部件、元器件时，出于稳定性优先的考虑，优先考虑进口材料。随着国内粉体行业的从无到有不断发展，下游客户对国产粉体材料的品质、服务、研发快速响应性的评价逐年走高，国内民族企业逐步向中高端市场拓展，涌现出屹通新材、有研粉材、博迁新材、悦安新材等以粉体及深加工产品为主营业务的 A 股上市公司。向国内下游客户的稳定供应，也锻炼了国产材料供应商的快速开发能力，近年来应行业需求开发出高性能高温合金粉末、超强钢粉末、光伏逆变器用合金软磁粉及磁粉芯、汽车电子软磁粉末等，均可看到孜孜不倦的国产材料人身影，也为国产材料走出国门、参与国际竞争创造了天然的练兵场。

##### 2、公司所处的行业地位及其变化情况

公司经过多年的发展，已具备仅次于德国某 500 强公司的生产能力，为国内生产规模和技术领先的羰基铁粉生产企业。值得指出的是，行业内不同类型的粉末材料供应商对于生产工艺各有侧重，除个别少数之外，大部分公司都只具备雾化、真空溅射、碳化、电解的其中一种制备工艺，还无法向行业提供完整的材料解决方案。公司出于业务协同、综合服务下游的目的，在羰基铁粉工艺的基础上自主开发了高压水雾化、气雾化等制粉工艺，成为为数不多的拥有多种制粉工艺的供应商，为下游应用提供更为全面的材料种类选择。

随着行业应用粉体的多样性进一步提高，在可预见的未来，不同的工艺生产的不同粉材将在各自的应用领域中得到发展。如何尽可能提高更全面的材料解决方案，覆盖更大范围的粉体制备工艺，为客户提供一站式研发、中试、采购、封测等需求，是头部材料供应商保持竞争优势的关键要点。

#### （五）报告期内新技术、新产业、新业态、新模式的发展情况和未来发展趋势

公司产品属于粉末冶金上游材料领域，行业发展情况及未来发展趋势如下：

##### 1、下游应用场景不断丰富，市场容量逐步扩大，粉末材料需求有望步入快速发展期

随着 5G 和物联网技术不断发展，以及汽车电子等新兴领域需求的不断扩大，行业将迎来高速增长期。随着消费者需求的不断变化和升级，汽车的电动化、智能化程度进一步提高，自动驾驶、主动安全、多屏娱乐等系统对电子电路需求量逐步增多，拉动相应的电子软磁材料需求。在消费

品方面，用于装饰外观的粉末成型件已证明其工艺的先进性和经济性，同时用于折叠屏手机铰链等高性能要求已给粉末的市场应用带来了新的增量空间。未来，预计随着粉体供应商与下游应用的不断深入合作开发，产品序列的不断扩充，粉体产品的市场容量空间有望得到进一步提升。

## 2、软磁粉体材料有望搭乘新能源赛道快车，通过切入电力软磁应用，迈入新发展期

随着消费电子的快速发展，以羰基铁粉、雾化合金粉为基础制备的软磁粉体材料，制成一体成型电感相对组装式电感有着小型化、轻量化、低功耗等优势，在笔记本电脑、服务器、汽车电子等电子电路环节中已得到广泛的应用，并处于持续高增速的时期。值得指出的是，电子的应用场景对应的元器件大多为小型、微型元器件，单个使用材料量小，对材料的消耗有限。随着风、光、储、桩等新能源发电、存电、用电场景的常态化，变流、变压等涉及电磁转换的电力应用已呈现对粉末材料大量需求。未来随着第三代半导体的普及，工作场景向高频化发展趋势明显，公司拳头技术对应的 10 微米及以下的超细粉末有望因功耗的优势，相对目前主流的 30-50 微米级粗粉获取更高的市场增速。

## 3、行业集中度逐年上升，进一步向龙头企业聚拢

近年来在国家环境保护与安全生产政策日趋严格，上游原材料价格大幅波动，人力、运营成本刚性上涨等多重因素影响下，新材料行业竞争程度不断加剧，综合竞争力较弱的中小企业不断退出，而拥有品牌、规模、客户、渠道和资金等优势头部企业将占领更多市场份额，未来集中度提升、优胜劣汰、强者更强的趋势仍将延续。

## 4、国防应用有望成为金属粉体材料市场新增长点

受俄乌、巴以冲突等事件影响，世界多国在国防预算方面纷纷加码，投入更多资源维护地缘政治稳定性。目前微纳金属粉体材料在国防方向的增材制造（3D 打印）及电磁波隐身两大应用场景已完成规模应用推广，后续有望随着海、陆、空多种型号大面积铺开，在国防特种用途形成新的市场增长点。

## 二、核心技术与研发进展

### 1. 核心技术及其先进性以及报告期内的变化情况

#### 1、核心技术报告期内的变化情况

公司的主要产品包括羰基铁粉、雾化金属粉体材料及相关深加工产品，经过多年的技术研发和积累，公司在上述产品领域均掌握了相关核心技术，并持续优化技术工艺，在提高产品性能，增加产能，提升产品良率和降低成本等方面不断进行创新。这些核心技术均在公司销售的产品中得以持续应用并形成公司产品的竞争力。报告期内，公司形成了多项自主研发成果，列表如下：

核心技术	技术来源	成熟度	先进性
超高效分解尾气吸收回收技术	自主研发	推广应用	行业领先
高性能气雾化铁硅系列产品制备技术	自主研发	量产	行业领先
新型超级铁硅铝技术	自主研发	量产	行业领先

## 2、公司主要核心技术先进性

公司在报告期内形成的自主研发成果技术先进性表现在以下三个方面：

### （1）超高效分解尾气吸收回收技术

采用自主研发和设计的分解尾气吸收和回收装置，采取弱酸中和、快速循环、低温旋转蒸发、高压回流等技术方法将分解工段的尾气进行吸收和回收，吸收率达 100%，实现零排放零污染，尾气回收继续用于生产，降低生产成本。

### （2）高性能气雾化铁硅系列产品制备技术

公司自主研发的气雾化铁硅粉末具有球形度高，卫星球少和流动性好的特征，相应制备的磁粉芯具有非常低的功率损耗、高的直流叠加特性和频率及温度稳定性，广泛应用于电动汽车直流充电桩、太阳能光伏逆变器 PFC 电感，大功率 APF 有源滤波器和混合电抗器中。

### （3）新型超级铁硅铝技术

公司研发的超级铁硅铝粉末，相较于常规铁硅铝产品具有磁导率高，直流偏置高，损耗超低，不同频率下使用无噪声，使用温度高等特点，可广泛应用于高端服务器电源、新能源电动汽车、高端家用电器、光伏逆变器等领域。

国家科学技术奖项获奖情况

适用 不适用

国家级专精特新“小巨人”企业、制造业“单项冠军”认定情况

适用 不适用

认定主体	认定称号	认定年度	产品名称
江西悦安新材料股份有限公司	国家级专精特新“小巨人”企业	2019 年	羰基铁粉
江西悦安新材料股份有限公司	单项冠军产品	2021 年	羰基铁粉

## 2. 报告期内获得的研发成果

报告期内，公司针对产业链中的电子 3C、硬质合金、高强度结构件、吸波材料等领域的不同需求，根据既定的研发项目部署，继续大力进行研发投入，不断进行产品创新迭代升级。公司创新性地推出超级铁硅铝系列产品、大电流铁硅材料、高性能激光熔覆材料系列、高磁导耐高温吸波剂、MIM 超高强度合金钢等多个研发项目，以满足下游市场不同行业客户的需求，对公司战略行业业务的持续高速发展提供了有力支撑。

报告期内获得的知识产权列表

报告期内，公司新增发明专利申请数 3 个，已授权的专利不存在质押、司法查封等权利受限制的情形。

	本期新增		累计数量	
	申请数（个）	获得数（个）	申请数（个）	获得数（个）
发明专利	3	0	25	15
实用新型专利	0	0	20	20



外观设计专利	0	0	0	0
软件著作权	0	0	0	0
其他	0	0	0	0
合计	3	0	45	35

### 3. 研发投入情况表

单位：元

	本期数	上年同期数	变化幅度 (%)
费用化研发投入	10,765,759.39	11,085,643.29	-2.89
资本化研发投入	0	0	不适用
研发投入合计	10,765,759.39	11,085,643.29	-2.89
研发投入总额占营业收入比例 (%)	4.64	6.33	减少 1.69 个百分点
研发投入资本化的比重 (%)	0	0	不适用

#### 研发投入总额较上年发生重大变化的原因

适用 不适用

#### 研发投入资本化的比重大幅变动的原因及其合理性说明

适用 不适用

## 4. 在研项目情况

√适用 □不适用

单位：元

序号	项目名称	预计总投资规模	本期投入金额	累计投入金额	进展或阶段性成果	拟达到目标	技术水平	具体应用前景
1	提高分解细粉的关键技术工艺	7,000,000.00	1,492,027.00	6,204,903.38	研究阶段	细粉产出率提高 5%~10%，C,O 含量降低 15%。	行业领先	电子元器件，功能结构件
2	低成本羰基铁合成及分解技术	1,700,000.00	384,627.89	1,151,764.53	研究阶段	打通羰基法处理行业回收废料的工艺流程。	行业领先	电子 3C 元器件，高强度功能结构件
3	高性能低合金钢喂料	1,600,000.00	283,609.62	1,037,691.64	研究阶段	确定一款注射/脱脂/烧结/材料性能四个综合性能最好的粉末工艺。	行业先进	特殊性能结构件
4	饱和特性良好的合金复合粉末	900,000.00	201,779.38	791,120.19	研究阶段	开发一类满足客户指定要求的复合型的材料。	行业领先	高性能电子元器件
5	高性能不锈钢粘结剂体系	1,500,000.00	378,504.24	1,049,080.80	研究阶段	确保不影响产品的脱脂及烧结的材料特性符合要求，得到综合效果最佳的喂料粘结剂体系。	行业领先	电脑，手机结构件材料
6	高导电性能碳纳米管	900,000.00	212,154.76	662,170.70	研究阶段	论证羰基铁结合碳纳米管工艺的可行性，探索相关反应机理，尝试通过新的工艺和新的设备制备碳纳米管。	行业先进	高性能导电材料，电池浆料，泡棉等

序号	项目名称	预计总投资规模	本期投入金额	累计投入金额	进展或阶段性成果	拟达到目标	技术水平	具体应用前景
7	雾化低合金粉末的开发与研究	3,000,000.00	268,289.85	1,508,215.19	研究阶段	优化化学成分满足低合金性能要求，并具备量产能力。	行业先进	表层坚硬耐磨而芯部柔韧的零部件
8	FeSiCr 水雾化高电感磁粉	2,000,000.00	451,258.58	1,368,393.97	研究阶段	调整雾化工艺，使其物理性能及化学性能合格，生产出高电感 FeSiCr 粉末。	行业领先	小型化、高频化及高功率密度化等性能电子器件
9	高性能气雾化合金粉末	3,000,000.00	1,204,995.03	2,726,202.74	研究阶段	根据市场需求，开发符合标准的高新能金属粉末材料，优化粉末特性，根据不同材料及产品的需求开发适配其工艺的喷盘、导流管，研究不同材料使用的，实现生产的稳定化、高效化。	行业领先	3D 打印、超高速激光熔覆、注射成型等制造
10	高性能气雾化细粉的研发	600,000.00	283,752.33	482,733.35	研究阶段	通过提高气体流速、开发新型喷盘，提高细粉收得率，使-500 目细粉率达 50%以上。	行业领先	高密度零部件制备，注射成型，3D 打印，激光熔覆，等离子喷涂等行业
11	高性能水雾化合金粉末研发	5,000,000.00	1,407,599.79	4,776,853.69	研究阶段	改变雾化条件和工艺参数，优化粉末表面形貌和各项参数，制备出新型的合金粉末满足市场需求。	行业领先	各种烧结件、高性能零件、修复或制成对

序号	项目名称	预计总投资规模	本期投入金额	累计投入金额	进展或阶段性成果	拟达到目标	技术水平	具体应用前景
								零件和设备的保护性涂层
12	羰基铁分解尾气净化处理工艺	600,000.00	226,441.72	737,656.76	研究完成	实现分解工艺过程中废水零排放。	行业领先	环保水处理
13	MIM 用超高强度合金钢材料	530,000.00	252,573.34	310,745.92	研究阶段	开发适用于不同不锈钢材料的 POM 喂料粘结剂体系、不同收缩率要求的粘结剂体系。	行业领先	高强度功能结构
14	高性能非晶软磁粉末的研发	1,500,000.00	404,721.97	404,721.97	研究阶段	提供现在非晶粉末的磁性能到高水平。	行业领先	电子元器件
15	大电流低损耗气雾化铁硅材料的研发	600,000.00	246,278.95	246,278.95	研究阶段	开发一种大电流低损耗铁硅粉，具有优良的直流叠加和高频低损耗特性，特别适用于低压大电流、大功率密度及高频化的技术要求。	行业领先	直流充电桩、太阳能光伏逆变器中 PFC 电感，大功率 APF 有源滤波器和混合电抗器
16	低镍不锈钢喂料的研究开发	500,000.00	200,224.06	200,224.06	研究阶段	实现无镍不锈钢喂料的国产化，对此类型的进口产品实现部分替代。	行业领先	与皮肤直接接触的金属制品，无磁特性可适用于如防抖模块的外框架等

序号	项目名称	预计总投资规模	本期投入金额	累计投入金额	进展或阶段性成果	拟达到目标	技术水平	具体应用前景
17	超级铁硅铝新产品的研发	500,000.00	231,873.06	231,873.06	研究阶段	研发一种高磁导率、超低功率损耗和 DC-bias 性能的超级铁硅铝金属软磁粉体。	行业领先	新能源汽车, 3C 电子元器件
18	镍系碳纳米管的研究开发	800,000.00	265,964.86	265,964.86	研究阶段	研发出一种制备镍系碳纳米管的催化剂和工艺并将其量产, 达到目标客户的要求。	行业领先	固含量高的导电浆料, 代替锂电导电剂部分炭黑
19	一种耐温耐压性能优良耐老化良好的软磁粉末的研发	350,000.00	110,633.46	110,633.46	研究阶段	在现有生产工艺的基础上, 根据对产品的开发性能要求, 通过调整合金基础粉的粒度分布和生产工艺以及调整包覆工艺, 测试综合性能, 以满足客户要求。	行业领先	汽车等应对恶劣使用场景的电子元器件
20	羰基钨系列产品的研究与开发	600,000.00	49,424.92	49,424.92	研究阶段	研发满足市场需求的羰基钨系列产品。	行业领先	硬质合金, 耐磨材料
21	高性能激光熔覆材料的研发	500,000.00	58,995.63	58,995.63	研究阶段	开发适用于不同领域的激光熔覆材料, 以及其稳定的生产工艺, 同时针对不同熔覆材料匹配其最佳熔覆工艺。	行业领先	提高机械设备的功能性、可靠性的重要手段之一
22	导电镍粉的研发	1,200,000.00	407,523.91	407,523.91	研究阶段	研发出符合满足导电胶带用户需求的系列屏蔽粉体(导电镍粉)产品。	行业领先	电子屏蔽材料
23	粉末中金属铁、全铁、钛的测定	100,000.00	44,385.20	44,385.20	研究阶段	建立金属铁、全铁、钛的测定的标准方法。	行业领先	元素含量检测

序号	项目名称	预计总投资规模	本期投入金额	累计投入金额	进展或阶段性成果	拟达到目标	技术水平	具体应用前景
24	高磁导耐高温吸波剂的研发	300,000.00	59,140.67	59,140.67	研究阶段	开发适配下游需求的高磁导率基础吸波材料。	行业领先	吸波涂层，吸波材料，屏蔽材料
25	高耐腐蚀模具钢材料开发	250,000.00	50,828.29	160,965.16	研究阶段	高耐蚀模具钢材料的硬度和耐腐蚀性能符合客户技术要求，且可稳定生产。	行业领先	3D 打印模具
26	轻质钛合金生物材料开发	600,000.00	302,133.89	512,564.21	研究阶段	设计开发出完成的钛合金材料资料，注册为医疗器械。	行业领先	3D 打印齿科支架
27	高韧钴铬合金生物材料开发	800,000.00	105,297.39	714,326.24	研究阶段	设计开发出完成的钴铬合金材料资料，注册为医疗器械。	行业领先	3D 打印齿科支架
28	超细无镍不锈钢材料	800,000.00	507,205.10	507,205.10	研究阶段	超细无镍不锈钢的磁导率和耐腐蚀性能符合客户技术要求，且可稳定生产。	行业领先	3D 打印定制化产品
39	高收得率气雾化喷盘	200,000.00	30,968.04	30,968.04	研究阶段	提高公司产品收得率。	行业领先	提高公司产品产量
30	高硬度激光熔覆材料	150,000.00	44,413.08	44,413.08	研究阶段	熔覆材料的硬度和耐腐蚀性能符合客户技术要求，且可稳定生产。	行业领先	金属表面增强材料
31	多用途钴铬生物材料	800,000.00	598,133.38	598,133.38	研究阶段	钴铬产品增加用途。	行业领先	3D 打印齿科产品
合计	/	38,880,000.00	10,765,759.39	27,455,274.76	/	/	/	/

情况说明：

报告期内，公司积极探索产业链下游新产品、新技术需求，以市场为导向，充分发挥自我优势，在强势领域开展研究，并延伸至企业短板，补空白。报告期内共开展研发项目 31 个，围绕超细羰基铁粉、新一代高性能软磁粉末、多款水、气雾化粉体新材料、新型耐高温吸波材料、合金生物材料等方向进行研究，取得了多项研究成果。

## 5. 研发人员情况

单位:万元 币种:人民币

基本情况		
	本期数	上年同期数
公司研发人员的数量(人)	67	62
研发人员数量占公司总人数的比例(%)	13.79	14.94
研发人员薪酬合计	401.85	377.47
研发人员平均薪酬	6.00	6.09

教育程度		
学历构成	数量(人)	比例(%)
博士	0	0.00
硕士	8	11.94
本科	12	17.91
大专及以下	47	70.15
合计	67	100.00
年龄结构		
年龄区间	数量(人)	比例(%)
30岁以下(不含30岁)	15	22.39
30-40岁(含30岁,不含40岁)	28	41.79
40-50岁(含40岁,不含50岁)	14	20.90
50-60岁(含50岁,不含60岁)	6	8.95
60岁及以上	4	5.97
合计	67	100.00

## 6. 其他说明

□适用 √不适用

## 三、报告期内核心竞争力分析

## (一) 核心竞争力分析

√适用 □不适用

## (1) 技术研发优势

公司在行业内具备一定的技术研发优势,拥有较强的下游应用研究能力。公司紧跟国际先进技术的发展趋势,通过不断参与客户产品研发合作、收集和分析下游产品的变化信息,及时掌握客户产品设计和需求的变化,针对新产品、新技术进行前期研究开发。公司一贯重视人才储备、人才梯队培养和团队建设,拥有较强的研发队伍以及快速高效的研发能力,公司2016年获得“江西省知识产权优势企业”称号;2020年7月,公司成功获批建设“江西‘海智计划’悦安工作站”,相关平台和资质将有效吸引海内外高层次人才加入公司。

目前,公司拥有省级企业技术中心和省级羰基金属粉体材料工程研究中心,拥有境内14项发明专利、20项实用新型专利以及1项境外发明专利,并先后参与制定了《微米级羰基铁粉》《纳米铁粉》等7项国家及行业标准。



## （2）产品多元化优势

公司产品涵盖羰基铁粉、雾化合金粉、软磁粉、金属注射成型喂料、吸波材料等，产品多元化，产品丰富。一方面可以为客户提供更全面、一站式的产品和服务，以及提供产品整体解决方案；另一方面，公司不同的产品在部分生产环节能够设备共享、制备过程共享，有效降低产品成本，提升企业竞争力。产品多元化、产品线完整的优势主要体现在以下几个方面：

### ①产品线丰富

公司是行业内为数不多的同时拥有羰基铁粉和雾化合金粉生产工艺的厂家，可以为客户提供不同类型的产品，满足客户的一站式需求。

### ②公司气体制备共享。

公司的空气分离系统在制备氧气时，可同时获得“副产品”氮气。其中，氧气可用于羰基铁粉生产过程中的一氧化碳制备，而氮气可用于雾化合金粉生产环节，综合降低了公司的成本。

### ③产品结构灵活

公司的羰基铁粉、雾化合金粉既可以作为产品直接销售，也可以作为软磁粉、金属注射成型喂料、吸波材料等产品的原材料进一步深加工使用，公司可以根据市场情况变化灵活调整产品结构，满足客户个性化需求。

## （3）服务优势

得益于多年的研发积累，公司能够快速响应客户需求。针对客户的潜在需求，公司在新合金材料的开发上，从试制到量产开发周期最快可控制在一个月左右，相对海外竞争对手开发周期半年到一年时间，大大缩短了客户产品的研发周期，增强了客户粘性。

同时，公司从客户角度出发，建立多个材料应用实验室，并加强公司已有的应用实验室软硬件建设，通过模拟客户使用公司材料的场景，多角度提高产品性能，同时逐渐积累材料应用的工艺参数条件，为新进入产业的客户准备“交钥匙”说明书，提供合作研发、工艺包输出、设备选型等一揽子技术方案支持。目前已建立 3C 精密件、电子软磁、金刚石工具、电力软磁等材料应用实验室，精准服务各下游行业。

## （4）客户资源及品牌优势

公司凭借优良的产品质量、快速反应的服务体系，树立了“悦安徽特”品牌，逐步与诸多应用领域的领先公司建立了广泛且有梯度的合作关系，公司以及产品得到客户的信赖和支持，并逐步形成品牌优势和较高的知名度，与多个知名客户建立了长期稳定的合作关系。公司产品直接或间接服务于电子元器件、3C 精密件、金刚石工具、汽车零配件行业知名企业，远销全球 20 余个国家和地区，品牌影响力显著，获得了良好的口碑和行业认可。

## （5）人才优势

公司拥有多名在超细金属粉末行业从业经验长达数十年的资深技术人员和专业的研发团队，构成公司技术研发的核心支柱力量。公司主要生产、技术、管理和销售人员保持稳定，工龄长达

10 年的职员达到全员人数的 23.58%，基本上与公司同步成长和发展，直接参与公司各个时期的建设和发展，经过十余年的实践和锻炼，与公司已经融为一体，具有较强的工作能力、丰富的管理经验、良好的职业道德和敬业精神。

## (二) 报告期内发生的导致公司核心竞争力受到严重影响的事件、影响分析及应对措施

适用 不适用

## 四、经营情况的讨论与分析

虽然全球仍笼罩在“新冠疫情”的影响中，但在全球经济恢复的大背景下，微纳粉体新材料行业今年上半年延续了 2021 年的高景气度，其中电子元器件和高端精密零部件等应用领域订单持续增长，手机迭代更新，折叠屏铰链需求旺盛，由此带动的微纳粉体新材料需求持续向好。对此，公司紧紧抓住市场机会，充分整合资源，及时调整产品结构和充分利用新增产能，取得了较好的协同效益。

需求端方面，微纳粉体下游的传统应用领域（金刚石工具、电动工具、高端 3C 精密件）受益于国内市场向好以及海外供应链短缺状态，保持稳健增长状态；新兴应用领域（超微电感、汽车电子）受终端的高速增长势头影响，对高附加值材料需求迅速增加。

供应端方面，公司提前预判下游景气情况，在 2021 年上半年完成了羰基铁技改工作，为后续的增产增效打下了坚实基础；同时公司针对下游超微电感用粉体的增量需求，通过优化工艺的手段提升了超微粉体的产出率，推动满足下游需求、提升产品附加值的工作有序进行。

除此之外，公司提前对募投项目做了充足的前期准备工作，成功挂牌后全力推进项目工作，雾化合金粉项目已逐步转固，释放进度将根据市场需求进行调整。报告期内开展向风、光、储产业链客户进行送样工作，切入新能源电磁转换用新材料赛道；羰基铁项目计划在 2022 年年底部分投产，进一步强化细分行业的龙头地位。募投项目的顺利推进，有望为公司在未来贡献新的利润增长点。

### (一) 经营成果

报告期内，公司实现营业收入 23,202.99 万元，同比增长 32.47%，随着公司经营规模逐渐扩大，战略合作伙伴持续增加，公司在电子软磁用材料、铰链用高强度材料等领域的市场占有率快速增长。

报告期内，归属于上市公司股东的净利润 5,606.64 万元，同比增长 25.89%。

公司将不断强化精益管理，持续优化和提升生产运营效率，着力推进信息化、自动化建设，力争实现降本增效。

### (二) 研发情况

报告期内，公司研发投入 1,076.58 万元，占营业收入的比例为 4.64%。

公司高度重视研发体系的建设，不断加大研发投入，结合不同应用领域技术开发需求，积极优化研发架构，提高研发团队的协同性，增强公司综合研发实力。

### （三）内部控制建设

公司根据《公司法》《证券法》及其他相关法律法规的规定，严格按照相关制度管理执行，完善各项内部管理制度，持续强化信息披露及内部控制，规范公司运作，进一步提高公司治理水平，认真履行信息披露义务，确保信息披露的及时、真实、准确和完整，保护投资者的合法权益，切实维护公司及股东的权益。

报告期内，公司技术实力提升，产品及服务结构持续优化。受下游核心客户群需求快速增长的带动，公司销量较上年同期实现了一定提升，实现了销售收入及利润的双增长；下游汽车电子等应用订单较为饱满，但因公司对应产品的募投项目仍处于建设期，无富余产能满足新增订单需求，销售额、利润同比增长有限。公司通过改善产品结构，提升了高附加值产品的出货占比，一定程度上抵消了原材料价格上涨对成本的部分影响，提升了公司的盈利能力。第二季度后半段起，大宗商品见顶回落，进入周期性下降通道，下半年产品成本压力有望得到一定程度改善。

### 报告期内公司经营情况的重大变化，以及报告期内发生的对公司经营情况有重大影响和预计未来会有重大影响的事项

适用 不适用

## 五、风险因素

适用 不适用

### 1. 市场竞争风险

公司在微纳金属粉体领域深耕多年，占有一定的市场份额，向一批头部客户提供了较全面的产品供应。但是，不排除未来有新进入厂商与公司展开直接竞争的可能性；或当行业内其他企业通过技术创新、经营改善等手段提升产品性价比，公司将面临较大的竞争压力，存在一定的市场竞争风险，可能导致公司利润水平下滑或市场份额下降。

### 2. 技术人员流失及核心技术失密的风险

稳定、高素质的科技人才队伍对公司的发展至关重要。公司核心技术、核心生产工艺均通过自主研发完成。随着行业市场竞争的加剧，业内各家公司对高级技术人员、专业服务和新技术研发团队的需求也日益迫切。公司位于赣州市区的研发平台仍处于建设期，公司基地位于大余县，地理位置较偏，对专业技术人员、服务人才和高水平研发人员的吸引能力相对不足。如果公司未来不能在薪酬、福利等方面持续提供具备竞争力的待遇和激励机制，则可能造成技术人员的流失或无法吸引到更多的优秀技术人才，从而影响公司的发展速度。

若公司出现核心技术流失的状况，有可能影响公司的持续研发能力，甚至造成公司的核心技术泄密，对公司生产经营产生一定影响。

### 3、公司经营业绩的波动风险

公司产品下游主要应用在电动工具、金刚石工具、电子元器件、高端汽车精密零部件、雷达波吸收及信号屏蔽等高尖端领域。公司下游行业与国民经济发展水平息息相关，如果下游行业受到市场及宏观政策变动的的影响，导致需求受阻，通过产业链传导，将会对本公司的发展造成一定的不利影响。

#### 4、中美贸易摩擦导致的经营风险

公司涉及对美国直接出口及部分外向型内销客户，出口订单会受中美贸易摩擦的一定影响，并通过产业链传导，可能存在公司销售规模出现下降的风险。如未来贸易摩擦加剧，将影响公司开拓美国市场，从而给公司的业绩带来不利影响。

#### 5、“新冠肺炎”疫情等不可抗力情形导致的风险

全球范围内，新型冠状病毒肺炎疫情的影响仍广泛存在，各国虽努力在恢复正常的经济生产活动，需求也出现了明显的恢复和提高，但不确定性仍较大。若疫情出现反复，一方面，如公司主要销售区域爆发疫情，公司的销售将受到不利影响，公司业绩存在下滑的风险；另一方面，如果公司的供应商所在地区因疫情停产停工或交通运输受限，公司面临原材料供应不足的风险，亦将对公司的正常生产经营带来不利影响。

尤其是对于疫情管控较差的国家，后续的需求仍会面临下降等不利因素，可能会对公司出口业务产生较大影响。若疫情在全球蔓延无法得到有效控制而导致全球经济衰退，将对公司造成不利影响，公司业绩存在下滑的风险。

如发生其他不可抗力情形，使公司的商业环境发生重大变化，亦将对公司业绩造成不利影响。

#### 6、宏观环境风险

公司所处的新材料领域与下游电子等行业的发展状况及趋势密切相关，当前全球、国内的宏观经济形势仍然存在一定的不确定性。如果宏观经济环境发生重大不利变化、经济步入下行周期或影响下游终端行业的市场需求因素发生显著变化，可能对公司经营业绩造成不利影响。

#### 7、安全生产与环境保护风险

随着国家对安全生产、环境保护等相关监管政策日趋严格等因素影响，公司安全与环保要求将逐步提高，可能会出现设备故障、人为操作不当等管理事故风险或自然灾害等不可抗力事件导致的安全环保事故风险。一旦发生安全环保事故，可能会影响客户与公司的合作，公司或面临被政府监管部门处罚、责令整改或停产停工的风险。

### 六、报告期内主要经营情况

报告期内，公司实现营业收入 23,202.99 万元，实现归属于母公司所有者的净利润 5,606.64 万元，实现归属于母公司所有者的扣除非经常性损益的净利润 4,831.68 万元，分别较上年同期增加 32.47%、25.89%和 26.49%。截至报告期末，公司总资产为 84,222.18 万元，归属于母公司的所有者权益为 61,164.85 万元，分别较上年末增加 11.94%和 0.89%。

**(一) 主营业务分析****1 财务报表相关科目变动分析表**

单位:元 币种:人民币

科目	本期数	上年同期数	变动比例 (%)
营业收入	232,029,921.57	175,158,096.64	32.47
营业成本	152,483,529.61	101,980,065.67	49.52
销售费用	3,464,909.81	6,770,346.01	-48.82
管理费用	10,291,569.71	10,009,919.76	2.81
财务费用	-2,997,543.52	941,378.56	-418.42
研发费用	10,765,759.39	11,085,643.29	-2.89
经营活动产生的现金流量净额	120,841,670.59	45,241,502.85	167.10
投资活动产生的现金流量净额	-83,982,139.78	-27,915,700.21	不适用
筹资活动产生的现金流量净额	-56,827,623.79	6,765,793.98	-939.93

营业收入变动原因说明:公司营业收入较上年同期增长 32.47%, 得益于国际订单的增长及高端 3C 市场的需求有较大的增长。

营业成本变动原因说明:随着销售收入增长, 营业成本相应增加; 同时 2022 年上半年大宗原材料商品价格处于高位, 营业成本相对收入增速更快。

销售费用变动原因说明:主要为因疫情影响销售人员差旅费减少, 国际物流单价回调等减少所致。

财务费用变动原因说明:主要系存款利息收入增加及美元汇率波动影响。

经营活动产生的现金流量净额变动原因说明:主要系公司加强应收账款管理工作, 销售商品、提供劳务收到的现金增加所致。

投资活动产生的现金流量净额变动原因说明:主要系本期未购置理财产品所致。

筹资活动产生的现金流量净额变动原因说明:主要系本期进行利润分配所致。

**2 本期公司业务类型、利润构成或利润来源发生重大变动的详细说明**

□适用 √不适用

**(二) 非主营业务导致利润重大变化的说明**

□适用 √不适用

## (三) 资产、负债情况分析

√适用 □不适用

## 1. 资产及负债状况

单位：元

项目名称	本期期末数	本期期末数占总资产的比例 (%)	上年期末数	上年期末数占总资产的比例 (%)	本期期末金额较上年期末变动比例 (%)	情况说明
货币资金	225,126,425.79	26.73	221,044,544.41	29.38	1.85	
交易性金融资产	131,528,979.34	15.62	90,678,636.99	12.05	45.05	主要系购买的证券公司 6 个月以内到期的收益凭证所致
应收票据	74,715,288.57	8.87	47,501,151.41	6.31	57.29	主要系已背书及贴现的信用等级不高的银行承兑汇票未终止确认所致
应收账款	69,590,791.83	8.26	91,336,111.43	12.14	-23.81	
应收款项融资	434,600.00	0.05	21,674,197.14	2.88	-97.99	主要系公司已背书的信用等级高的银行承兑汇票未到期金额减少所致
预付款项	2,791,559.34	0.33	2,755,914.02	0.37	1.29	
其他应收款	622,250.18	0.08	583,085.04	0.08	6.72	
存货	87,874,010.42	10.43	76,497,082.13	10.17	14.87	
其他流动资产	819,209.39	0.10	281,951.23	0.04	190.55	主要系待认证进项税增加所致
固定资产	113,432,500.70	13.47	117,345,470.98	15.6	-3.33	
在建工程	64,093,883.25	7.61	28,012,427.47	3.72	128.81	主要系新建产房及产线增加所致
其他非流动资产	33,014,937.55	3.92	15,601,055.92	2.07	111.62	主要系预付在建工程款增加所致
短期借款	8,589,350.00	3.88	0.00	0.00	不适用	主要系已贴现的信用等级不高的银行承兑汇票未终止确

						认所致
应付票据	19,257,931.09	2.29	5,004,625.00	0.67	284.80	主要系公司业务规模增大，增加票据结算所致
合同负债	2,385,175.37	0.28	1,724,776.34	0.23	38.29	主要系收到预收货款增加
应付账款	34,494,961.06	4.1	21,611,066.47	2.87	59.62	主要系公司业务规模增大，增加有账期结算的采购款所致
应付职工薪酬	7,891,915.80	0.94	11,244,104.17	1.49	-29.81	主要系报告期内支付员工年终奖所致
其他流动负债	61,160,277.36	27.62	26,364,232.35	19.15	130.98	主要系已背书的信用等级不高的银行承兑汇票未终止确认所致
应交税费	20,528,840.98	2.44	8,909,514.44	1.18	130.41	由企业所得税、增值税等构成，随公司业务规模的扩大而增加
长期借款	52,367,664.56	6.22	47,066,779.19	6.26	11.26	

其他说明

无

## 2. 境外资产情况

### (1) 资产规模

其中：境外资产 4,542,615.82（单位：元 币种：人民币），占总资产的比例为 0.54%。

### (2) 境外资产占比较高的相关说明

适用 不适用

其他说明

无

## 3. 截至报告期末主要资产受限情况

适用 不适用

具体内容详见本报告“第十节 财务报告”七 所有权或使用权受到限制的资产。

## 4. 其他说明

适用 不适用

### (四) 投资状况分析

#### 1、 对外股权投资总体分析

适用 不适用

2022 年 1 月 12 日，公司召开第一届董事会第十八次会议，审议通过了《关于对全资子公司增资的议案》，为加快推进公司在赣州市高性能项目“高性能软磁吸波系列粉体材料后处理及研发中心”的投资建设，提升公司的综合竞争优势，公司以自有或自筹资金向全资子公司赣州悦龙新材料有限公司增资 1510 万元，促进公司项目投资建设和运营。

除上述事项外，2022 年上半年无其他对外投资事项。

#### (1) 重大的股权投资

适用 不适用

#### (2) 重大的非股权投资

适用 不适用

#### (3) 以公允价值计量的金融资产

适用 不适用

具体内容详见本报告“第十节 财务报告”七 交易性金融资产。

### (五) 重大资产和股权出售

适用 不适用



## (六) 主要控股参股公司分析

√适用 □不适用

单位：元 币种：人民币

序号	公司名称	主要业务	持股比例%	注册资本	总资产	净资产	营业收入	净利润
1	岳龙粉末（德国）有限公司 （英文名：YUELONG GmbH）	羰基铁粉、雾化合金粉及相关粉体深加工产品的销售。	100	3,017,250.00	4,542,615.82	2,036,890.40	5,211,388.09	244,067.66
2	广州市越珑金属粉末有限公司	金属及金属矿批发；金属制品批发；汽车租赁；房屋租赁。	100	12,000,000.00	11,568,522.87	11,447,223.52	370,622.47	179,000.59
3	赣州悦龙新材料有限公司	粉末冶金粉体材料、注射成型粉体材料、电池粉体材料、软磁电子粉体材料、合金材料、吸波材料的生产和销售；新材料工程技术服务；新材料装备开发。	100	20,000,000.00	18,064,723.66	18,049,409.62		-137,311.45
4	赣州蓝海新材料有限公司	微波吸收剂、吸波胶片、吸波涂料、软磁粉末、其它金属粉末的研发、生产、销售（危险化学品除外）及产品进出口；技术进出口。	100	1,000,000.00	9,725,075.74	7,173,949.47	1,903,199.52	807,049.00
5	广州纳联材料科技有限公司	材料科学研究、技术开发；货物进出口（专营专控商品除外）；贸易代理；新材	55	13,333,300.00	21,230,566.30	17,833,083.65	12,508,709.91	1,549,732.28

		料技术推广服务;新材料技术开发服务;新材料技术咨询、交流服务;新材料技术转让服务;锻件及粉末冶金制品制造;医疗用品及器材零售(不含药品及医疗器械);非许可类医疗器械经营;外科、牙科等医疗专用设备及器械制造。						
--	--	---	--	--	--	--	--	--

## (七) 公司控制的结构化主体情况

□适用 √不适用

## 七、其他披露事项

□适用 √不适用

## 第四节 公司治理

### 一、股东大会情况简介

会议届次	召开日期	决议刊登的指定网站的查询索引	决议刊登的披露日期	会议决议
2022 年第一次临时股东大会	2022 年 1 月 28 日	上海证券交易所网站 (www.sse.com.cn)	2022 年 1 月 29 日	本次会议各项议案均审议通过,不存在否决议案的情况。
2021 年年度股东大会	2022 年 5 月 19 日	上海证券交易所网站 (www.sse.com.cn)	2022 年 5 月 20 日	本次会议各项议案均审议通过,不存在否决议案的情况。

### 表决权恢复的优先股股东请求召开临时股东大会

□适用 √不适用

### 股东大会情况说明

√适用 □不适用

2022 年上半年度,公司共召开了两次股东大会,股东大会的召集和召开符合《公司法》《上市公司股东大会规则》等法律法规及《公司章程》的规定;出席会议人员和会议召集人的主体资格合法有效;会议的表决程序和表决结果合法有效;股东大会的决议合法有效。

### 二、公司董事、监事、高级管理人员和核心技术人员变动情况

√适用 □不适用

姓名	担任的职务	变动情形
李上奎	董事	选举
王兵	董事	选举
于缘宝	董事	选举
李博	董事	选举
魏飞	独立董事	选举
曾德长	独立董事	选举
李美红	独立董事	选举
宋艳	监事	选举
陈玉梅	监事	选举
蔡巍	监事	选举

公司董事、监事、高级管理人员和核心技术人员变动的情况说明

适用 不适用

公司于 2022 年 4 月 13 日召开第一届董事会第二十一次会议进行董事会换届选举，同日召开第一届监事会第十九次会议进行监事会换届选举；于 2022 年 5 月 16 日召开职工代表大会选举陈玉梅女士续任职工代表监事；于 2022 年 5 月 19 日召开 2021 年年度股东大会，以累积投票方式选举李上奎先生、王兵先生、于缘宝先生、李博先生续任第二届董事会非独立董事；选举魏飞先生、曾德长先生、李美红女士续任第二届董事会独立董事；选举宋艳女士、蔡巍先生续任第二届监事会非职工代表监事。

公司核心技术人员的认定情况说明

适用 不适用

### 三、利润分配或资本公积金转增预案

#### 半年度拟定的利润分配预案、公积金转增股本预案

是否分配或转增	否
每 10 股送红股数（股）	不适用
每 10 股派息数（元）（含税）	不适用
每 10 股转增数（股）	不适用
利润分配或资本公积金转增预案的相关情况说明	
不适用	

### 四、公司股权激励计划、员工持股计划或其他员工激励措施的情况及其影响

#### （一）相关股权激励事项已在临时公告披露且后续实施无进展或变化的

适用 不适用

事项概述	查询索引
2022 年 1 月 28 日，公司召开 2022 年第一次临时股东大会，审议并通过了《关于公司<2022 年限制性股票激励计划（草案）>及其摘要的议案》、《关于公司<2022 年限制性股票激励计划实施考核管理办法>的议案》、《关于提请股东大会授权董事会办理 2022 年限制性股票激励计划相关事宜的议案》。同日，公司召开第一届董事会第十九次会议和第一届监事会第十七次会议，审议通过了《关于向 2022 年限制性股票激励计划激励对象首次授予限制性股票的议案》，同意向符合条件的 132 名激励对象以 35.66 元/股授予首次 123.80 万股限制性股票。公司独立董事对该事项发表了同意意见，监事会对授予日的激励对象名单进行了核实并发表了核查意见。	详见公司于 2022 年 1 月 29 日在上海证券交易所网站（ <a href="http://www.sse.com.cn">www.sse.com.cn</a> ）披露的相关公告。

#### （二）临时公告未披露或有后续进展的激励情况

股权激励情况

适用 不适用

其他说明

适用 不适用

2022 年 7 月 16 日，公司召开第二届董事会第二次会议和第二届监事会第二次会议，审议并通过了以下事项：

(1) 审议通过了《关于调整 2022 年限制性股票激励计划授予价格的议案》，同意根据公司《2022 年限制性股票激励计划（草案）》的有关规定，对 2022 年限制性股票激励计划授予价格进行调整，同意将公司 2022 年限制性股票激励计划首次及预留授予价格由 35.66 元/股调整为 35.06 元/股。

(2) 审议通过了《关于向激励对象授予预留部分限制性股票的议案》，同意公司以 2022 年 7 月 18 日为预留授予日，以 35.06 元/股的授予价格向 70 名激励对象授予共计 26.30 万股限制性股票。

公司独立董事对上述事项发表了同意意见，监事会对授予日的激励对象名单进行了核实并发表了核查意见。

员工持股计划情况

适用 不适用

其他激励措施

适用 不适用

## 第五节 环境与社会责任

### 一、环境信息情况

(一) 属于环境保护部门公布的重点排污单位的公司及其主要子公司的环保情况说明

适用 不适用

#### 1. 排污信息

适用 不适用

##### 1、废水和废气

公司	主要污染物及特征污染物的名称	排放方式	排口数量	排放浓度	排放总量	执行的污染物排放标准	排污许可量	超标排放情况
江西悦安新材	废水-化学需氧量	处理达标后排入污水处理厂	1	小于 200mg/L	1800 千克	铁合金工业污染物排放标准 GB28666-2012	5050 千克/a	达标

料 股 份 有 限 公 司	废水-氨氮	处理 达标 后排 入污 水处 理厂		小于 15mg/L	320 千 克	铁合金工业 污染物排放 标准 GB28666- 2012	808 千克/a	达标
	废气-颗粒物	排气 筒高 空有 组织 排放	1	120mg/m <sup>3</sup>	0	大气污染物 综合排放标 准 GB16297- 1996	5.9Kg/h	达标

(1) 排放方式: 废水间断排放, 不属于冲击型排放。

(2) 排放口数量一个, 排放去向工业园污水处理厂。

(3) 排放浓度: 废水氨氮排放标准为 0—15mg/L, COD 排放标准为 0—200mg/L, PH 值 6—9, 氨氮年允许排放总量 808 千克, 日允许最大排放量 3.392 千克, COD 年允许量 5050 千克, 日允许最大排放量 21.2 千克, 以上检测因子按标准要求没有超标排放。

## 2、固废

工厂	危险废物		普通工业废物	
	产生量及转移量	处置方式	产生量及转移量	处置方式
江西悦安新材料股份有限公司	31.9925 吨	物理化学处理/ 焚烧/循环利用/ 其他	700 吨	综合利用

## 2. 防治污染设施的建设和运行情况

√适用 □不适用

公司积极贯彻落实《环境保护法》《节约能源法》等相关法律法规和规章制度, 多角度推动资源节约工作。设立专业安环管理部门, 由总经理直接领导, 专职负责公司环境保护与安全生产方面的管理监督工作, 主要包括环境保护制度体系的建立、环保隐患识别及应对、环保培训等。

### 1、废水

公司已建成工业废水处理设施 1 套, 处理能力可达 800 吨/天。废水处理添加絮凝剂和除氨剂经过化学絮凝反应沉淀处理达标后循环抽回利用, 少量外排至工业园区污水处理厂。工业废水排放口安装有在线监控系统, 包括超声波流量计、在线 PH 计、氨氮在线自动监测设备、COD 在线自动监测设备, 该在线监控系统已与江西省环保厅联网。生活废水预处理达标后经市政管网排放至新华工业园污水处理厂处理。2022 年上半年, 废水污染防治设施运行良好, 废水稳定达标排放, 外排水综合合格率达到 100%。

### 2、废气

公司工业废气主要是气雾化车间生产过程中产生的熔化废气、抽真空废气、雾化粉尘、筛分粉尘。熔化炉口上方安装集尘系统（收集效率以 90%计），保持微负压状态对烟尘进行集中收集，其中金属粉尘收集粉尘量为 1.8t/a（0.25kg/h），通过管道进入布袋除尘器（风量 4000m<sup>3</sup>/h、除尘效率 99%）TA001 进行处理，处理达标后的废气经 20m 高，Φ0.3m 的排气筒 H1 排放，金属粉尘排放量为 0.02t/a（0.003kg/h），排放浓度 0.63mg/m<sup>3</sup>，锰及其化合物排放量为 0.001t/a（0.001kg/h），排放浓度为 0.013mg/m<sup>3</sup>，剩余未收集废气以无组织形式排放，由于金属粉尘比重较大，产生的无组织粉尘约 60%经大气沉降至车间，剩余无组织废气以无组织废气排放，排放量为 0.08t/a（0.011kg/h）。

### 3、噪音

公司噪声源主要有空分冷却塔、风机、压缩机、水泵等，公司通过优化设置布局、优化工艺参数、采取选用噪音较低的设备、建隔音房/隔音墙等措施，减少噪声对周围环境的影响。

2022 年上半年，噪音污染防治设施完好，噪音稳定达标。

### 4、固废

公司严格按国家对废物存储场所的建设要求设置独立的危险废物、普通工业废物和生活垃圾仓库。所有仓库能够满足防风、防雨、防渗、防盗等要求，且已设置明显的标识并进行信息公开。

2022 年上半年，各仓库维护情况良好，未发生固体废物遗失或泄漏等紧急情况。

## 3. 建设项目环境影响评价及其他环境保护行政许可情况

√适用 □不适用

公司依据《环境影响评价法》制定了《建设项目三同时管理制度》，根据制度要求，公司在项目的可行性研究阶段委托有资质机构承担建设项目的环境影响评价工作，将环境影响评价报告书交有审批权的环境保护行政主管部门报批，获得批准后开工建设。

公司于 2009 年委托有资质的第三方赣州市环境科学研究所专家对公司进行现场踏勘评审，出具了江西悦安超细金属有限公司 7500 吨/年羰基铁粉扩建项目环境影响报告书（国环评证乙字第 2310 号），委托赣州市环境评估中心组织召开专家评审会，对项目建设的可行性和报告书的编制质量进行了认真评审，综合各位专家的意见和建议，形成该报告书技术审查评估意见（赣州环评估字【2009】58 号），赣州市环境环保局出具了关于江西悦安超细金属有限公司 7500 吨/年羰基铁粉扩建项目环境影响报告书的批复（赣州环督字【2009】63 号）；2019 年 4 月，赣州市大余县环境保护局出具的关于对《江西悦安超细金属有限公司新建 3800Nm<sup>3</sup>/h 空气分离项目环境影响报告表》的批复（余环审字【2019】16 号）；2020 年 6 月，赣州市大余生态环境局出具的关于对《江西悦安新材料股份有限公司高性能超细金属及合金粉末扩建项目环境影响报告书》的批复（余环审字【2020】44 号）；2020 年 6 月，赣州市行政审批局出具了关于《江西悦安超细金属有限公司年产 6000 吨羰基铁粉等系列产品扩建项目环境影响报告书》的批复（赣市行审证（1）字【2020】102 号）。

公司 2016 年成功导入 ISO14001 环境管理体系，并于 2022 年 4 月 26 日通过审核换证，有效期截至 2025 年 4 月 28 日。

#### 4. 突发环境事件应急预案

适用 不适用

为认真贯彻落实《中华人民共和国突发事件法》《中华人民共和国环境保护法》等法律法规精神，按照原环境保护部《企业事业单位突发环境事件应急预案备案管理办法（试行）》和市环保局《2018 年江西省环境应急管理工作要点》要求，有效防范企业环境突发事件的发生，强化事件管理责任，明确事件处理中各级人员的职责，最大限度的控制事件的扩大和蔓延，减少员工的生命和公司财产的损失。

公司结合实际情况，委托有资质的第三方编制了突发环境事件应急预案，并已在环境主管部门备案（备案编号 360723-2018-020-L）。为确保在发生突发环境事件时，各项应急工作能快速响应和运行，公司成立了应急领导小组，并为了提高处置突发事故的技能，增强实战能力，公司每年组织一次危险化学品安全应急救援演练，通过演练不断提高公司防范和处置突发泄漏环境事故的能力，同时对公司环境突发应急预案的可操作性及实施的有效性进行检验并不断完善。定期开展专业培训，防范安全风险，并针对环境风险，公司建立了完善的环境管理及职业健康、安全管理制度与程序，强化日常环境污染检测，加大环保投入升级环保设施设备，加强环境事件应急处置能力等措施，不断提升环保水平。

#### 5. 环境自行监测方案

适用 不适用

公司依据《国家重点监控企业自行监测及信息公开办法》，在全国排污许可证管理信息平台公示的“自行监测要求”编制各自的《环境自行监测方案》，按不同监测因子，定期公开自行监测信息，监测结果均达标。

#### 6. 报告期内因环境问题受到行政处罚的情况

适用 不适用

#### 7. 其他应当公开的环境信息

适用 不适用

##### (二) 重点排污单位之外的公司的环保情况说明

适用 不适用

##### (三) 报告期内披露环境信息内容的后续进展或变化情况的说明

适用 不适用



**(四) 有利于保护生态、防治污染、履行环境责任的相关信息**

适用 不适用

公司积极开展各类环保法规教育培训及环保宣传活动，提升员工环保意识，对各部门员工进行废弃物收集分类方面的教育和培训，倡议垃圾分类，循环利用。在日常办公、生活中，公司提倡各部门对使用的水、电等进行合理使用，倡导节约用水用电、避免浪费以降低综合能耗的绿色理念。

**(五) 在报告期内为减少其碳排放所采取的措施及效果**

适用 不适用

公司积极响应国家“双碳”目标，践行绿色发展理念，持续执行节能减排、降本增效的策略。公司高度关注节能环保及对周边环境的影响，将节能减排理念融入公司日常生产经营中，从基础设施建设、废水处理、照明、园区绿化等方面严格执行国家及行业相关规定。

公司采购电动叉车取代燃油叉车，采购电动消防车减少废气排放；组织员工相近居住区域拼车上下班、配备专车接送固定区域职员上下班，减少交通流量，节省汽油减少污染；公司逐步换用LED节能灯泡减少耗电量；空调使用方面，夏季室内空调温度设置不低于26℃，冬季室内空调温度设置不高于20℃的要求，有效控制耗电量；选购有能效标志的电器；厂区周围大量种植树木，净化空气；对部门水、电、气等消耗量纳入绩效考核。现场管理推行6S管理，通过改善工作环境和行为习惯，提高员工工作效率。

**二、巩固拓展脱贫攻坚成果、乡村振兴等工作具体情况**

适用 不适用

## 第六节 重要事项

### 一、承诺事项履行情况

#### (一) 公司实际控制人、股东、关联方、收购人以及公司等承诺相关方在报告期内或持续到报告期内的承诺事项

√适用 □不适用

承诺背景	承诺类型	承诺方	承诺内容	承诺时间及期限	是否有履行期限	是否及时严格履行	如未能及时履行应说明未完成履行的具体原因	如未能及时履行应说明下一步计划
与首次公开发行相关的承诺	股份限售	公司实际控制人李上奎、李博	附件 1	2021 年 6 月 2 日：自公司股票上市之日起 36 个月	是	是	不适用	不适用
	股份限售	公司股东岳龙投资承诺	附件 2	2021 年 6 月 2 日：自公司股票上市之日起 36 个月	是	是	不适用	不适用
	股份限售	公司股东岳龙合伙、宏悦合伙	附件 3	2021 年 6 月 2 日：自公司股票上市之日起 36 个月	是	是	不适用	不适用
	股份限售	公司股东于缘宝	附件 4	2021 年 6 月 2 日：自公司股票上市之日起 12 个月	是	是	不适用	不适用
	股份限售	公司股东王兵	附件 5	2021 年 6 月 2 日：自公司股票上市之日起 12 个月	是	是	不适用	不适用
	股份限售	公司股东瑞和投资	附件 6	2021 年 6 月 2 日：自公司股票上市之日起 12 个月	是	是	不适用	不适用
	股份限售	公司股东瑞智投资、瑞岚投资承诺	附件 7	2021 年 6 月 2 日：自公司股票上市之日起 12 个月	是	是	不适用	不适用
	股份限售	公司股东吴天骄、周伟明、吴世春、刘晓云、江西百富源	附件 8	2021 年 6 月 2 日：自公司股票上市之日起 12 个月	是	是	不适用	不适用
	股份限售	公司间接持股股东、监事宋艳、陈玉梅、蔡巍	附件 9	2021 年 6 月 2 日：自公司股票上市之日起 36 个月	是	是	不适用	不适用

承诺背景	承诺类型	承诺方	承诺内容	承诺时间及期限	是否有履行期限	是否及时严格履行	如未能及时履行应说明未完成履行的具体原因	如未能及时履行应说明下一步计划
	股份限售	公司间接持股股东、核心技术人员李显信、罗永弟	附件 10	2021 年 6 月 2 日：自公司股票上市之日起 36 个月	是	是	不适用	不适用
其他承诺	其他	公司	附件 11	2021 年 6 月 2 日：长期有效	是	是	不适用	不适用
	其他	公司实际控制人李上奎、李博	附件 12	2021 年 6 月 2 日：长期有效	是	是	不适用	不适用
	其他	公司	附件 13	2021 年 6 月 2 日：长期有效	是	是	不适用	不适用
	其他	公司实际控制人李上奎、李博	附件 14	2021 年 6 月 2 日：长期有效	是	是	不适用	不适用
	其他	公司董事、高级管理人员	附件 15	2021 年 6 月 2 日：长期有效	是	是	不适用	不适用
	其他	公司	附件 16	2021 年 6 月 2 日：长期有效	是	是	不适用	不适用
	其他	公司实际控制人李上奎、李博	附件 17	2021 年 6 月 2 日：长期有效	是	是	不适用	不适用
	其他	公司董事、高级管理人员	附件 18	2021 年 6 月 2 日：长期有效	是	是	不适用	不适用
	其他	公司控股股东李上奎、实际控制人李上奎、李博	附件 19	2021 年 6 月 2 日：长期有效	是	是	不适用	不适用
	其他	公司实际控制人李上奎、李博	附件 20	2021 年 6 月 2 日：长期有效	是	是	不适用	不适用
	其他	公司及控股股东、董事、高级管理人员	附件 21	2021 年 6 月 2 日：自公司股票上市之日起 36 个月	是	是	不适用	不适用

承诺背景	承诺类型	承诺方	承诺内容	承诺时间及期限	是否有履行期限	是否及时严格履行	如未能及时履行应说明未完成履行的具体原因	如未能及时履行应说明下一步计划
	其他	公司	附件 22	2021 年 6 月 2 日：自公司股票上市之日起 36 个月	是	是	不适用	不适用

**附件 1:**

(1) 本人自公司股票上市之日起 36 个月内，不转让或者委托他人管理本人直接或间接持有的公司首次公开发行股票前已发行股份，也不由公司回购该部分股份。

(2) 本人所持股票在锁定期满后两年内减持的，减持价格不低于发行价；公司上市后 6 个月内如公司股票首次出现连续 20 个交易日的收盘价均低于发行价之情形，或者上市后 6 个月期末（如该日不是交易日，则为该日后第一个交易日）收盘价低于发行价，则本人持有公司股票的锁定期限在原有锁定期限基础上自动延长 6 个月。

(3) 自公司股票上市至其减持期间，公司如有派息、送股、资本公积转增股本、配股、增发等除权除息事项，上述收盘价、减持价格等将相应调整。

(4) 上述锁定期届满之日起，在本人担任公司董事职务期间，每年转让的股份不超过本人所持有的公司股份总数的 25%；上述期限届满之日起四年内以及在本人担任公司核心技术人员职务期间，每年转让的首发前股份不会超过上市时所持公司首次发行前股份总额的 25%；在本人离职后六个月内，不转让本人持有的公司股份。

(5) 若本人在前述锁定期届满后减持本人所持公司 A 股股票的，将根据相关法律法规及上海证券交易所科创板规则及时、准确地履行信息披露义务，结合证券市场情况、公司股票走势及公开信息、实际资金需要等情况，披露减持后公司的控制权安排，保证公司的持续稳定经营，并将提前 3 个交易日通知公司公告（本人持有公司股份低于 5% 以下时除外）。

(6) 若公司存在《上海证券交易所科创板股票上市规则》规定的重大违法违规情形，触及退市标准的，自相关行政处罚决定或司法裁判作出之日起至公司股票终止上市前，本人将不会减持公司股份。

(7) 本人承诺采取集中竞价交易减持的，在任意连续 90 日内，减持股份的总数不超过公司股份总数的 1%，并承诺将在首次卖出股份的 15 个交易日前预先披露减持计划，并在股份减持计划实施完毕或者披露的减持时间区间届满后的 2 个交易日内公告具体减持情况。

(8) 本人承诺采取大宗交易方式减持的，在任意连续 90 日内，减持股份的总数不超过公司股份总数的 2%，且受让方在受让后 6 个月内，需承诺不转让其所受让的股份。

(9) 本人承诺通过协议转让方式减持股份的，将要求单个受让方的受让比例不低于 5%，且转让价格范围下限比照大宗交易的规定执行；本人采取协议转让方式，减持后不再具有大股东身份的，本人及受让方将承诺在任意连续 90 日内，减持股份的总数不超过公司股份总数的 1%，并分别按照上述承诺的方式履行信息披露义务。

(10) 本人将持有的公司股份质押的，承诺将在该事项发生之日起 2 日内通知公司并予以公告。

(11) 本人将遵守中国证监会《上市公司股东、董监高减持股份的若干规定》、《上海证券交易所科创板股票上市规则》、《上海证券交易所上市公司股东及董事、监事、高级管理人员减持股份实施细则》等相关规定。如法律、行政法规、部门规章或中国证券监督管理委员会、证券交易所规定要求股份锁定期长于本承诺，则本人直接和间接所持公司股份锁定期和限售条件自动按该等规定和要求执行。

(12) 如果本人违反上述承诺内容的，因违反承诺出售股份所取得的收益无条件归公司所有，公司或其他符合法定条件的股东均有权代表公司向公司所在地人民法院起诉，本人将无条件按上述所承诺内容承担相应的法律责任。

**附件 2:**

(1) 自公司股票上市之日起 36 个月内，不转让或者委托他人管理本公司直接或间接持有的公司首次公开发行股票前已发行股份，也不由公司回购该部分股份。

(2) 除上述限售条件外，本公司所持股票在锁定期满后两年内减持的，减持价格不低于发行价；公司上市后 6 个月内如公司股票首次出现连续 20 个交易日的收盘价均低于发行价之情形，或者上市后 6 个月期末（如该日不是交易日，则为该日后第一个交易日）收盘价低于发行价，则本公司持有公司股票的锁定期限在原有锁定期限基础上自动延长 6 个月。自公司股票上市至其减持期间，公司如有派息、送股、资本公积转增股本、配股、增发等除权除息事项，上述收盘价、减持价格等将相应调整。

(3) 上述锁定期届满之日起，在李上奎担任公司董事职务以及控制本公司期间，本公司每年转让的股份不超过本公司所持有的公司股份总数的 25%；在李上奎担任公司核心技术人员以及控制本公司期间，本公司每年转让的首发前股份不会超过上市时所持公司首次发行前股份总额的 25%；李上奎从公司离职后六个月内，不转让本公司持有的公司股份。

(4) 若公司存在《上海证券交易所科创板股票上市规则》规定的重大违法违规情形，触及退市标准的，自相关行政处罚决定或司法裁判作出之日起至公司股终止上市前，本公司将不会减持公司股份；本公司承诺采取集中竞价交易减持的，在任意连续 90 日内，减持股份的总数不超过公司股份总数的 1%，并承诺将在首次卖出股份的 15 个交易日前预先披露减持计划，并在股份减持计划实施完毕或者披露的减持时间区间届满后的 2 个交易日内公告具体减持情况。

(5) 本公司承诺采取大宗交易方式减持的，在任意连续 90 日内，减持股份的总数不超过公司股份总数的 2%，且受让方在受让后 6 个月内，需承诺不转让其所受让的股份。

(6) 本公司将持有的公司股份质押的，承诺将在该事项发生之日起 2 日内通知公司并予以公告；本公司将遵守中国证监会《上市公司股东、董监高减持股份的若干规定》、《上海证券交易所科创板股票上市规则》、《上海证券交易所上市公司股东及董事、监事、高级管理人员减持股份实施细则》等相关规定。如法律、行政法规、部门规章或中国证券监督管理委员会、证券交易所规定要求股份锁定期长于本承诺，则本公司直接和间接所持公司股份锁定期和限售条件自动按该等规定和要求执行。

(7) 如果本公司违反上述承诺内容的，因违反承诺出售股份所取得的收益无条件归公司所有，公司或其他符合法定条件的股东均有权代表公司向公司所在地人民法院起诉，本公司将无条件按上述所承诺内容承担相应的法律责任。

### 附件 3:

(1) 自公司股票上市之日起 36 个月内，不转让或者委托他人管理本企业直接或间接持有的公司首次公开发行股票前已发行股份，也不由公司回购该部分股份。

(2) 除上述限售条件外，在李博作为公司共同实际控制人、担任公司的董事以及担任本企业执行事务合伙人期间，本企业所持股票在锁定期满后两年内减持的，其减持价格不低于发行价；公司上市后 6 个月内如公司股票首次出现连续 20 个交易日的收盘价均低于发行价之情形，或者上市后 6 个月期末（如该日不是交易日，则为该日后第一个交易日）收盘价低于发行价，则本企业持有公司股票的锁定期限在原有锁定期限基础上自动延长 6 个月。自公司股票上市至其减持期间，公司如有派息、送股、资本公积转增股本、配股、增发等除权除息事项，上述收盘价、减持价格等将相应调整。

(3) 上述锁定期届满之后，在李博担任公司董事、高级管理人员职务以及本企业执行事务合伙人期间，本企业每年转让的股份不超过本企业所持有的公司股份总数的 25%；上述锁定期届满之后四年内以及在李博担任公司核心技术人员职务及本企业执行事务合伙人期间，每年转让的首发前股份不会超过上市时所持公司首次发行前股份总额的 25%；在李博自公司离职后六个月内，不转让本企业持有的公司股份。

(4) 若公司存在《上海证券交易所科创板股票上市规则》规定的重大违法违规情形，触及退市标准的，自相关行政处罚决定或司法裁判作出之日起至公司股票终止上市前，本企业将不会减持公司股份。

(5) 本企业承诺采取集中竞价交易减持的，在任意连续 90 日内，减持股份的总数不超过公司股份总数的 1%，并承诺将在首次卖出股份的 15 个交易日前预先披露减持计划，并在股份减持计划实施完毕或者披露的减持时间区间届满后的 2 个交易日内公告具体减持情况。

(6) 本企业承诺采取大宗交易方式减持的，在任意连续 90 日内，减持股份的总数不超过公司股份总数的 2%，且受让方在受让后 6 个月内，需承诺不转让其所受让的股份；本企业将持有的公司股份质押的，承诺将在该事项发生之日起 2 日内通知公司并予以公告。

(7) 本企业将遵守中国证监会《上市公司股东、董监高减持股份的若干规定》、《上海证券交易所科创板股票上市规则》、《上海证券交易所上市公司股东及董事、监事、高级管理人员减持股份实施细则》等相关规定。如法律、行政法规、部门规章或中国证券监督管理委员会、证券交易所规定要求股份锁定期长于本承诺，则本企业直接和间接所持公司股份锁定期和限售条件自动按该等规定和要求执行。

(8) 如果本企业违反上述承诺内容的，因违反承诺出售股份所取得的收益无条件归公司所有，公司或其他符合法定条件的股东均有权代表公司向所在地人民法院起诉，本企业将无条件按上述所承诺内容承担相应的法律责任。

#### 附件 4:

(1) 自公司股票上市之日起 12 个月内，不转让或者委托他人管理本人直接或间接持有的公司首次公开发行股票前已发行股份，也不由公司回购该部分股份。

(2) 公司股票上市后 6 个月内如股票连续 20 个交易日的收盘价均低于首次公开发行价格（期间公司如有分红、派息、送股、资本公积金转增股本、配股等除权除息事项，则作除权除息处理），或者上市后 6 个月期末（如该日不是交易日，则为该日后第一个交易日）收盘价低于首次公开发行价格，则本人持有的公司 A 股股票的锁定期限在原有锁定期限基础上自动延长 6 个月；本人承诺将不因本人职务变更、自公司离职等原因而放弃履行该锁定期延长承诺。

(3) 上述锁定期届满后，在本人担任公司董事职务期间，每年转让的股份不会超过本人所持有的公司股份总数的 25%；在本人自公司离职的 6 个月内，不转让本人持有的公司股份。

(4) 自上述锁定期届满之日起 2 年内，本人承诺减持价格不低于公司首次公开发行股票的价格；本人承诺将不因职务变更、离职等原因而放弃履行承诺。

(5) 若本人在前述锁定期届满后减持本人所持公司 A 股股票的，将根据相关法律法规及上海证券交易所科创板规则，提前 3 个交易日通知公司对本人的减持事宜进行公告（本人持有公司股份低于 5% 以下时除外）。

(6) 若公司存在《上海证券交易所科创板股票上市规则》规定的重大违法违规情形，触及退市标准的，自相关行政处罚决定或司法裁判作出之日起至公司股票终止上市前，本人将不会减持公司股份。

(7) 本人承诺通过协议转让方式减持股份的，将要求单个受让方的受让比例不低于 5%，且转让价格范围下限比照大宗交易的规定执行。

(8) 本人将持有的公司股份质押的，承诺将在该事项发生之日起 2 日内通知公司并予以公告。

(9) 本人将遵守中国证监会《上市公司股东、董监高减持股份的若干规定》、《上海证券交易所科创板股票上市规则》、《上海证券交易所上市公司股东及董事、监事、高级管理人员减持股份实施细则》等相关规定。如法律、行政法规、部门规章或中国证券监督管理委员会、证券交易所

规定要求股份锁定期长于本承诺，则本人直接和间接所持公司股份锁定期和限售条件自动按该等规定和要求执行。

(10) 如果本人违反上述承诺内容的，因违反承诺出售股份所取得的收益无条件归公司所有，公司或其他符合法定条件的股东均有权代表公司向公司所在地人民法院起诉，本人将无条件按上述所承诺内容承担相应的法律责任。

#### 附件 5:

(1) 自公司股票上市之日起 12 个月内，不转让或者委托他人管理本人直接或间接持有的公司首次公开发行股票前已发行股份，也不由公司回购该部分股份。

(2) 公司股票上市后 6 个月内如股票连续 20 个交易日的收盘价均低于首次公开发行价格（期间公司如有分红、派息、送股、资本公积金转增股本、配股等除权除息事项，则作除权除息处理），或者上市后 6 个月期末（如该日不是交易日，则为该日后第一个交易日）收盘价低于首次公开发行价格，则本人持有的公司 A 股股票的锁定期限在原有锁定期限基础上自动延长 6 个月；本人承诺将不因本人职务变更、自公司离职等原因而放弃履行该锁定期延长承诺。

(3) 上述锁定期届满之日起以及在本人担任公司董事、高级管理人员职务期间，每年转让的股份不会超过本人所持有的公司股份总数的 25%；上述锁定期届满之日起四年内以及在本人担任公司核心技术人员职务期间，每年转让的首发前股份不会超过上市时所持公司首次发行前股份总额的 25%；在本人自公司离职的 6 个月内，不转让本人持有的公司股份。

(4) 自本人所持首次发行前股份限售期满之日起 2 年内，本人承诺减持价格不低于公司首次公开发行股票的价格；本人承诺将不因职务变更、离职等原因而放弃履行承诺。

(5) 若本人在前述锁定期届满后减持本人所持公司 A 股股票的，将根据相关法律法规及上海证券交易所科创板规则，提前 3 个交易日通知公司对本人的减持事宜进行公告（本人持有公司股份低于 5% 以下时除外）。

(6) 若公司存在重大违法违规情形，触及退市标准的，自相关行政处罚决定或司法裁判作出之日起至公司股票终止上市前，本人将不会减持公司股份。

(7) 本人承诺采取集中竞价交易减持的，在任意连续 90 日内，减持股份的总数不超过公司股份总数的 1%，并承诺将在首次卖出股份的 15 个交易日前预先披露减持计划，并在股份减持计划实施完毕或者披露的减持时间区间届满后的 2 个交易日内公告具体减持情况。

(8) 本人承诺采取大宗交易方式减持的，在任意连续 90 日内，减持股份的总数不超过公司股份总数的 2%，且受让方在受让后 6 个月内，需承诺不转让其所受让的股份。

(9) 本人承诺通过协议转让方式减持股份的，将要求单个受让方的受让比例不低于 5%，且转让价格范围下限比照大宗交易的规定执行。

(10) 本人将持有的公司股份质押的，承诺将在该事项发生之日起 2 日内通知公司并予以公告。

(11) 本人将遵守中国证监会《上市公司股东、董监高减持股份的若干规定》、《上海证券交易所科创板股票上市规则》、《上海证券交易所上市公司股东及董事、监事、高级管理人员减持股份实施细则》等相关规定。如法律、行政法规、部门规章或中国证券监督管理委员会、证券交易所规定要求股份锁定期长于本承诺，则本人直接和间接所持公司股份锁定期和限售条件自动按该等规定和要求执行。

(12) 如果本人违反上述承诺内容的，因违反承诺出售股份所取得的收益无条件归公司所有，公司或其他符合法定条件的股东均有权代表公司向公司所在地人民法院起诉，本人将无条件按上述所承诺内容承担相应的法律责任。

#### 附件 6:



(1) 自公司股票上市之日起 12 个月内，不转让或者委托他人管理本企业直接或间接持有的公司首次公开发行股票前已发行股份，也不由公司回购该部分股份。

(2) 若本企业在前述锁定期届满后减持本人所持公司 A 股股票的，将根据相关法律法规及上海证券交易所科创板规则及时、准确地履行信息披露义务，结合证券市场情况、公司股票走势及公开信息、实际资金需要等情况，提前 3 个交易日通知公司对减持的数量、减持价格区间、减持时间区间等信息予以公告（本企业持有公司股份低于 5% 以下时除外）；同时，本企业承诺减持价格不会低于公司首次公开发行股票的价格。

(3) 若公司《上海证券交易所科创板股票上市规则》规定的存在重大违法违规情形，触及退市标准的，自相关行政处罚决定或司法裁判作出之日起至公司股票终止上市前，本企业将不会减持公司股份。

(4) 本企业承诺采取集中竞价交易减持的，在任意连续 90 日内，减持股份的总数不超过公司股份总数的 1%，并承诺将在首次卖出股份的 15 个交易日前预先披露减持计划，并在股份减持计划实施完毕或者披露的减持时间区间届满后的 2 个交易日内公告具体减持情况。

(5) 本企业承诺采取大宗交易方式减持的，在任意连续 90 日内，减持股份的总数不超过公司股份总数的 2%，且受让方在受让后 6 个月内，需承诺不转让其所受让的股份。

(6) 本企业承诺通过协议转让方式减持股份的，将要求单个受让方的受让比例不低于 5%，且转让价格范围下限比照大宗交易的规定执行。

(7) 本企业将持有的公司股份质押的，承诺将在该事项发生之日起 2 日内通知公司并予以公告。

(8) 本企业将遵守中国证监会《上市公司股东、董监高减持股份的若干规定》、《上海证券交易所科创板股票上市规则》、《上海证券交易所上市公司股东及董事、监事、高级管理人员减持股份实施细则》等相关规定。如法律、行政法规、部门规章或中国证券监督管理委员会、证券交易所规定要求股份锁定期长于本承诺，则本企业直接和间接所持公司股份锁定期和限售条件自动按该等规定和要求执行。

(9) 如果本企业违反上述承诺内容的，因违反承诺出售股份所取得的收益无条件归公司所有，公司或其他符合法定条件的股东均有权代表公司向公司所在地人民法院起诉，本企业将无条件按上述所承诺内容承担相应的法律责任。

#### 附件 7:

(1) 自公司股票上市之日起 12 个月内，不转让或者委托他人管理本企业直接或间接持有的公司首次公开发行股票前已发行股份，也不由公司回购该部分股份。

(2) 本企业承诺减持价格不会低于公司首次公开发行股票的价格。

(3) 若公司《上海证券交易所科创板股票上市规则》规定的存在重大违法违规情形，触及退市标准的，自相关行政处罚决定或司法裁判作出之日起至公司股票终止上市前，本企业将不会减持公司股份。

(4) 本企业承诺采取集中竞价交易减持的，在任意连续 90 日内，减持股份的总数不超过公司股份总数的 1%，并承诺将在首次卖出股份的 15 个交易日前预先披露减持计划，并在股份减持计划实施完毕或者披露的减持时间区间届满后的 2 个交易日内公告具体减持情况。

(5) 本企业承诺采取大宗交易方式减持的，在任意连续 90 日内，减持股份的总数不超过公司股份总数的 2%，且受让方在受让后 6 个月内，需承诺不转让其所受让的股份。

(6) 本企业将持有的公司股份质押的，承诺将在该事项发生之日起 2 日内通知公司并予以公告。

(7) 本企业将遵守中国证监会《上市公司股东、董监高减持股份的若干规定》、《上海证券交易所科创板股票上市规则》、《上海证券交易所上市公司股东及董事、监事、高级管理人员减持股份实施细则》等相关规定。如法律、行政法规、部门规章或中国证券监督管理委员会、证券交易

所规定要求股份锁定期长于本承诺，则本企业直接和间接所持公司股份锁定期和限售条件自动按该等规定和要求执行。

(8) 如果本企业违反上述承诺内容的，因违反承诺出售股份所取得的收益无条件归公司所有，公司或其他符合法定条件的股东均有权代表公司向公司所在地人民法院起诉，本企业将无条件按上述所承诺内容承担相应的法律责任。

#### 附件 8:

(1) 自悦安新材股票上市之日起 12 个月内，本人/本企业不转让或者委托他人管理本人/本企业直接或间接持有的公司首次公开发行股票前已发行股份，也不由公司回购该部分股份。

(2) 同时，本人/本企业将遵守中国证监会《上市公司股东、董监高减持股份的若干规定》、《上海证券交易所科创板股票上市规则》、《上海证券交易所上市公司股东及董事、监事、高级管理人员减持股份实施细则》的相关规定。如法律、行政法规、部门规章或中国证券监督管理委员会、证券交易所规定要求股份锁定期长于本承诺，则本人/本企业直接和间接所持公司股份锁定期和限售条件自动按该等规定和要求执行。

(3) 如果本人/本企业违反上述承诺内容的，因违反承诺出售股份所取得的收益无条件归公司所有，公司或其他符合法定条件的股东均有权代表公司向公司所在地人民法院起诉，本人/本企业将无条件按上述所承诺内容承担相应的法律责任。

#### 附件 9:

(1) 自公司股票上市之日起 36 个月内，不转让或者委托他人管理本人直接或间接持有的公司首次公开发行股票前已发行股份，也不由公司回购该部分股份。

(2) 上述期限届满后，在本人担任公司监事期间，每年转让的股份不会超过本人所持有的公司股份总数的 25%；在本人自公司离职的 6 个月内，不转让本人持有的公司股份。

(3) 公司股票上市后 6 个月内如股票连续 20 个交易日的收盘价均低于首次公开发行价格（期间公司如有分红、派息、送股、资本公积金转增股本、配股等除权除息事项，则作除权除息处理），或者上市后 6 个月期末（如该日不是交易日，则为该日后第一个交易日）收盘价低于首次公开发行价格，则本人持有的公司 A 股股票的锁定期限在原有锁定期限基础上自动延长 6 个月；本人承诺将不因本人职务变更、自公司离职等原因而放弃履行该锁定期延长承诺。

(4) 自上述锁定期届满之日起 2 年内，本人承诺减持价格不低于公司首次公开发行股票的价格。

(5) 本人承诺将不因职务变更、离职等原因而放弃履行承诺。

(6) 若公司存在《上海证券交易所科创板股票上市规则》规定的重大违法违规情形，触及退市标准的，自相关行政处罚决定或司法裁判作出之日起至公司股票终止上市前，本人将不会减持公司股份。

(7) 本人承诺采取集中竞价交易减持的，在任意连续 90 日内，减持股份的总数不超过公司股份总数的 1%，并承诺将在首次卖出股份的 15 个交易日前预先披露减持计划，并在股份减持计划实施完毕或者披露的减持时间区间届满后的 2 个交易日内公告具体减持情况。

(8) 本人承诺采取大宗交易方式减持的，在任意连续 90 日内，减持股份的总数不超过公司股份总数的 2%，且受让方在受让后 6 个月内，需承诺不转让其所受让的股份。

(9) 本人承诺通过协议转让方式减持股份的，将要求单个受让方的受让比例不低于 5%，且转让价格范围下限比照大宗交易的规定执行；本人将持有的公司股份质押的，承诺将在该事项发生之日起 2 日内通知公司并予以公告。

(10) 本人将遵守中国证监会《上市公司股东、董监高减持股份的若干规定》、《上海证券交易所科创板股票上市规则》、《上海证券交易所上市公司股东及董事、监事、高级管理人员减持股份实施细则》的相关规定。如法律、行政法规、部门规章或中国证券监督管理委员会、证券交易所规定要求股份锁定期长于本承诺，则本人直接和间接所持公司股份锁定期和限售条件自动按该等规定和要求执行。

(11) 如果本人违反上述承诺内容的，因违反承诺出售股份所取得的收益无条件归公司所有，公司或其他符合法定条件的股东均有权代表公司向公司所在地人民法院起诉，本人将无条件按上述所承诺内容承担相应的法律责任。

#### 附件 10:

(1) 自公司股票上市之日起 36 个月内，不转让或者委托他人管理本人直接或间接持有的公司首次公开发行股票前已发行股份，也不由公司回购该部分股份。

(2) 公司股票上市后 6 个月内如股票连续 20 个交易日的收盘价均低于首次公开发行价格（期间公司如有分红、派息、送股、资本公积金转增股本、配股等除权除息事项，则作除权除息处理），或者上市后 6 个月期末（如该日不是交易日，则为该日后第一个交易日）收盘价低于首次公开发行价格，则本人持有的公司 A 股股票的锁定期在原有锁定期基础上自动延长 6 个月。

(3) 本人承诺将不因本人职务变更、自公司离职等原因而放弃履行该锁定期延长承诺。

(4) 上述锁定期届满后，在本人担任公司核心技术人员职务期间，每年转让的股份不会超过本人所持有的公司股份总数的 25%；在本人自公司离职的 6 个月内，不转让本人持有的公司股份。

(5) 自上述锁定期届满之日起 2 年内，本人承诺减持价格不低于公司首次公开发行股票的价格；本人承诺将不因职务变更、离职等原因而放弃履行承诺；自上述锁定期届满之日起 4 年内，本人每年转让的首发前股份不会超过上市时所持公司首次发行前股份总额的 25%；本人承诺将不因职务变更、离职等原因而放弃履行承诺。

(6) 若公司存在《上海证券交易所科创板股票上市规则》规定的重大违法违规情形，触及退市标准的，自相关行政处罚决定或司法裁判作出之日起至公司股票终止上市前，本人将不会减持公司股份。

(7) 本人承诺采取集中竞价交易减持的，在任意连续 90 日内，减持股份的总数不超过公司股份总数的 1%，并承诺将在首次卖出股份的 15 个交易日前预先披露减持计划，并在股份减持计划实施完毕或者披露的减持时间区间届满后的 2 个交易日内公告具体减持情况。

(8) 本人承诺采取大宗交易方式减持的，在任意连续 90 日内，减持股份的总数不超过公司股份总数的 2%，且受让方在受让后 6 个月内，需承诺不转让其所受让的股份。

(9) 本人承诺通过协议转让方式减持股份的，将要求单个受让方的受让比例不低于 5%，且转让价格范围下限比照大宗交易的规定执行。

(10) 本人将持有的公司股份质押的，承诺将在该事项发生之日起 2 日内通知公司并予以公告。

(11) 本人将遵守中国证监会《上市公司股东、董监高减持股份的若干规定》、《上海证券交易所科创板股票上市规则》、《上海证券交易所上市公司股东及董事、监事、高级管理人员减持股份实施细则》的相关规定。如法律、行政法规、部门规章或中国证券监督管理委员会、证券交易所规定要求股份锁定期长于本承诺，则本人直接和间接所持公司股份锁定期和限售条件自动按该等规定和要求执行。

(12) 如果本人违反上述承诺内容的，因违反承诺出售股份所取得的收益无条件归公司所有，公司或其他符合法定条件的股东均有权代表公司向公司所在地人民法院起诉，本人将无条件按上述所承诺内容承担相应的法律责任。

**附件 11:**

对欺诈发行上市的股份购回承诺：保证本公司本次公开发行股票并在科创板上市不存在任何欺诈发行的情形。若本公司首次公开发行股票并上市后，被中国证监会认定为不符合发行上市条件，以欺骗手段骗取发行注册的，本公司承诺自欺诈发行被中国证监会等有权部门认定之日起 5 个工作日内启动股份购回程序，购回公司本次公开发行的全部新股。公司若未能履行上述承诺，将按照有关法律、法规、规范性文件的规定及监管部门的要求承担相应的责任。

**附件 12:**

对欺诈发行上市的股份购回承诺：保证公司本次公开发行股票并在科创板上市不存在任何欺诈发行的情形，若公司首次公开发行股票并上市后，被中国证监会认定为不符合发行上市条件，以欺骗手段骗取发行注册的，承诺人承诺自欺诈发行被中国证监会等有权部门认定之日起 5 个工作日内启动股份购回程序，购回公司本次公开发行的全部新股。本人若未能履行上述承诺，将按照有关法律、法规、规范性文件的规定及监管部门的要求承担相应的责任。

**附件 13:**

填补被摊薄即期回报的承诺：

- (1) 全面提升公司管理水平，做好成本控制，完善员工激励机制。
- (2) 加快募投项目投资进度，尽快实现项目预期效益。
- (3) 加强募集资金的管理，提高资金使用效率，提升经营效率和盈利能力。
- (4) 严格执行公司的分红政策，保障公司股东利益回报。

**附件 14:**

填补被摊薄即期回报的承诺：

- (1) 公司首次公开发行并上市后，公司净资产规模将大幅增加，总股本亦相应增加，由于募集资金投资项目从投入到实现效益需要一定的时间，因此，短期内公司的每股收益和净资产收益率可能出现下降。针对此情况，承诺人承诺将督促公司采取措施填补被摊薄即期回报。
- (2) 若公司董事会决议采取措施填补被摊薄即期回报的，承诺人承诺就该等表决事项在股东大会中以承诺人控制的股份投赞成票。
- (3) 承诺人不越权干预公司经营管理活动，不侵占公司利益。
- (4) 承诺人将严格履行本承诺中的各项承诺。承诺人自愿接受监管机构、社会公众等的监督，若违反上述承诺，承诺人将依法承担相应责任。

**附件 15:**

填补被摊薄即期回报的承诺：

- (1) 本人承诺不无偿或以不公平条件向其他单位或者个人输送利益，也不采用其他方式损害公司利益。
- (2) 本人承诺对本人的职务消费行为进行约束。
- (3) 本人承诺不动用公司资产从事与本人履行职责无关的投资、消费活动。
- (4) 本人承诺由董事会或薪酬与考核委员会制定的薪酬制度与公司填补回报措施的执行情况相挂钩。
- (5) 若公司后续推出股权激励政策，本人承诺拟公布的公司股权激励的行权条件与公司填补回报措施的执行情况相挂钩。

(6) 自本承诺出具日至公司首次公开发行股票实施完毕前,若中国证监会作出关于填补回报措施及其承诺的其他新的监管规定的,且上述承诺不能满足中国证监会该等规定时,本人承诺届时将按照中国证监会的最新规定出具补充承诺。

(7) 本人承诺切实履行公司制定的有关填补回报措施以及对此作出的任何有关填补回报措施的承诺,若违反该等承诺并给公司或者投资者造成损失的,本人愿意依法承担对公司或者投资者的补偿责任。

(8) 作为填补回报措施相关责任主体之一,若违反上述承诺或拒不履行上述承诺,本人同意按照中国证监会和深圳证券交易所等证券监管机构按照其制定或发布的有关规定、规则,对本人作出相关处罚或采取相关管理措施。

#### **附件 16:**

依法承担赔偿责任或赔偿责任的承诺:

(1) 若招股说明书及其他相关申报文件所载之内容存在虚假记载、误导性陈述或者重大遗漏,致使投资者在证券交易中遭受损失的,则本公司将依法赔偿投资者损失。

(2) 相关违法事实被证券监管机构或其他有权部门认定后,本公司将本着简化程序、积极协商、先行赔付、切实保障投资者特别是中小投资者利益的原则,按照投资者直接遭受的、可测算的经济损失选择与投资者和解、通过第三方与投资者调解及设立投资者赔偿基金等方式积极赔偿投资者由此遭受的直接经济损失。

#### **附件 17:**

依法承担赔偿责任或赔偿责任的承诺:

(1) 若招股说明书及其他相关申报文件所载之内容存在虚假记载、误导性陈述或者重大遗漏,致使投资者在证券交易中遭受损失的,则本人将依法赔偿投资者损失。

(2) 相关违法事实被证券监管机构或其他有权部门认定后,本人将本着简化程序、积极协商、先行赔付、切实保障投资者特别是中小投资者利益的原则,按照投资者直接遭受的、可测算的经济损失选择与投资者和解、通过第三方与投资者调解及设立投资者赔偿基金等方式积极赔偿投资者由此遭受的直接经济损失。

#### **附件 18:**

依法承担赔偿责任或赔偿责任的承诺:

(1) 若公司首次公开发行招股说明书有虚假记载、误导性陈述或者重大遗漏,致使投资者在证券交易中遭受损失的,本人将依法赔偿投资者损失。

(2) 相关违法事实被证券监管机构或其他有权部门认定后,本人将本着简化程序、积极协商、先行赔付、切实保障投资者特别是中小投资者利益的原则,按照投资者直接遭受的、可测算的经济损失选择与投资者和解、通过第三方与投资者调解及设立投资者赔偿基金等方式积极赔偿投资者由此遭受的直接经济损失。

(3) 本人不会因职务变更、离职等原因而放弃履行该承诺。

#### **附件 19:**

关于避免同业竞争的承诺:

(1) 截至本承诺出具之日,本人除持有公司股份外,未直接或间接经营任何与公司经营的业务构成竞争或可能构成竞争的业务,也未参与投资任何与公司生产的产品或经营的业务构成竞争或可能构成竞争的其他企业。

(2) 自本承诺出具之日起, 不直接或间接经营任何与公司经营的业务构成竞争或可能构成竞争的业务, 也不参与投资任何与公司生产的产品或经营的业务构成竞争或可能构成竞争的其他企业。

(3) 本人保证, 将不利用公司控股股东及实际控制人的身份对公司的正常经营活动进行不正当的干预。

(4) 若公司及其下属子公司将来开拓新的业务领域, 公司及其下属子公司享有优先权, 本人单独或者合并投资控股的公司、企业或者其他经济组织将不再发展同类业务。

(5) 如因本人未履行上述承诺而给公司或其他股东造成损失的, 将给予公司或其他股东相应赔偿。

#### 附件 20:

关于规范关联交易的承诺:

(1) 悦安新材与本人及本人控制的其他企业之间不存在对悦安新材构成严重影响独立性或显失公平的关联交易。

(2) 在本人作为悦安新材的实际控制人期间, 本人及本人控制的其他企业将尽量减少与悦安新材及其子公司的关联交易。

(3) 对于不可避免的或有合理原因而发生的关联交易, 本人及本人控制的其他企业将遵循公平合理、价格公允的原则, 与悦安新材或其子公司依法签订协议, 履行合法程序, 并将按照《公司法》、《证券法》、《上海证券交易所科创板股票上市规则》等法律、法规、规范性文件以及《公司章程》等有关规定履行信息披露义务和办理有关报批事宜, 本人保证不通过关联交易损害悦安新材及其无关联关系股东的合法权益。

(4) 如违反上述承诺, 本人愿意承担由此给悦安新材造成的全部损失。

(5) 上述承诺在本人作为悦安新材实际控制人期间持续有效。

#### 附件 21:

关于稳定股价措施的承诺:

(1) 公司启动股价稳定措施后, 当公司履行回购股份及控股股东履行增持股份措施后, 公司股票连续 20 个交易日的收盘价 (如在该 20 个交易日期间公司披露了新的最近一期经审计的净资产, 则该等 20 个交易日的期限需自公司披露新的最近一期经审计的净资产之日重新开始计算) 仍低于公司最近一期经审计的每股净资产 (审计基准日后发生权益分派、公积金转增股本、配股等情况的, 应做除权、除息处理) 或无法实施股价稳定措施时, 本人将根据法律、法规、规范性文件和公司章程的规定, 在 10 个交易日内将本人拟增持股票的具体计划 (内容包括但不限于增持股数区间、计划的增持价格上限、完成时效等) 以书面方式通知公司并由公司进行公告。

(2) 本人以增持公司股票的形式稳定公司股价, 将遵循下述原则:

① 在股东大会审议通过的单个稳定股价具体方案中, 本人用于增持股份的资金金额不低于本人因担任公司高级管理人员而在最近一个会计年度从公司领取的税后薪酬累计额的 20%;

② 在一个会计年度内股东大会审议通过了多个稳定股价具体方案的情况下, 本人用于增持股份的资金金额不超过其因担任公司高级管理人员而在最近一个会计年度从公司领取的税后薪酬累计额的 50%;

④ 在增持行为完成后的 6 个月内将不出售所持公司的股份。

超过上述标准的, 本项股价稳定措施在当年度不再继续实施。但如下一会计年度继续出现稳定股价情形的, 本人将继续按照上述原则执行, 包括增持前持有的公司股票 (如有)。

(3) 公司股票若连续二十个交易日收盘价均超过公司最近一期经审计的每股净资产时, 本人可以终止实施股票增持事宜。

在启动股价稳定措施的前提条件满足时，如本人未采取稳定股价的具体措施，本人承诺接受以下约束措施：

- ①本人将在公司股东大会及中国证监会指定报刊上公告未采取上述稳定股价措施的具体原因并向公司股东和社会公众投资者道歉。
- ②本人将主动履行增持义务，如果本人未采取稳定股价具体措施或已公告增持具体计划但未实际履行，则自前述事项发生之日起停止在公司处获得股东分红，同时本人持有的公司股份将不得转让，直至采取相应的稳定股价措施并实施完毕时为止。

## 附件 22:

利润分配政策的承诺：

### （1）股东分红回报规划制定考虑因素

公司股东分红回报规划应当着眼于公司长远的可持续发展，综合考虑公司实际经营情况、未来发展目标、股东意愿和要求、社会资金成本和外部融资环境等因素，建立对投资者持续、稳定、科学的回报机制，从而对股利分配做出制度性安排，以保证公司股利分配政策的连续性和稳定性。

### （2）股东分红回报规划制定原则

根据《公司法》等相关法律法规和《公司章程（草案）》的规定，在保证公司正常经营发展的前提下，充分考虑和听取公司股东（特别是公众投资者）、独立董事和监事的意见，实行积极、持续、稳定的利润分配政策，坚持优先采取现金分红的利润分配方式，采取现金、股票，现金与股票相结合或法律、法规允许的其他方式分配股利。

### （3）发行上市后三年内（含发行当年）的股东分红回报计划

#### ①公司利润分配政策的基本原则

公司实施积极的利润分配政策，重视对投资者的合理投资回报。公司应保持利润分配政策的连续性和稳定性，同时兼顾公司的长远利益、全体股东的整体利益及公司的可持续发展，利润分配不得超过可分配利润的范围，不得损害公司持续经营能力。公司董事会、监事会和股东大会对利润分配政策的决策和论证过程中应当充分考虑独立董事和公众投资者的意见。

#### ②分红的条件及比例

在满足下列条件时，可以进行分红：

A 公司当年实现盈利、且弥补以前年度亏损和依法提取公积金后，累计未分配利润为正值，现金流可以满足公司正常经营和持续发展的需求；

B 审计机构对公司的该年度财务报告出具无保留意见的审计报告。

在公司实现盈利、不存在未弥补亏损、有足够现金实施现金分红且不影响公司正常经营的情况下，公司将采用现金分红进行利润分配。公司未来三年以现金方式累计分配的利润不少于该三年实现的年均可分配利润的 30%，具体年度的分配比例由董事会根据公司当年经营情况确定。

#### ③现金分红的比例和期间间隔

公司董事会应当综合考虑所处行业特点、发展阶段、自身经营模式、盈利水平以及是否有重大资金支出安排等因素，区分下列情形，并按照公司章程规定的程序，提出差异化的现金分红政策：

A 公司发展阶段属成熟期且无重大资金支出安排的，进行利润分配时，现金分红在本次利润分配中所占比例最低应达到 80%；

B 公司发展阶段属成熟期且有重大资金支出安排的，进行利润分配时，现金分红在本次利润分配中所占比例最低应达到 40%；

C 公司发展阶段属成长期且有重大资金支出安排的，进行利润分配时，现金分红在本次利润分配中所占比例最低应达到 20%；

D 公司发展阶段不易区分但有重大资金支出安排的进行利润分配时，现金分红在本次利润分配中所占比例最低应达到 20%。

上述“重大资金支出安排”指：公司未来 12 个月内拟以现金购买资产、对外投资、进行固定资产投资等交易累计支出达到或超过公司最近一期经审计总资产的 30%（运用募集资金进行项目投资除外）；或超过公司最近一期经审计净资产的 50%，且绝对值超过 5,000 万元（运用募集资金进行项目投资除外）。

若存在股东违规占用公司资金情况的，公司可在实施现金分红时扣减该股东所获分配的现金红利，以偿还其占用的公司资金。

#### ④股票股利分配的条件

在公司经营情况良好，并且董事会认为发放股票股利有利于公司全体股东整体利益时，可以在确保足额现金股利分配的前提下，提出股票股利分配预案。采用股票股利进行利润分配的，应当具有公司成长性、每股净资产的摊薄等真实合理因素。

#### ⑤决策程序和机制

公司每年利润分配预案由公司董事会结合公司章程的规定、盈利情况、资金供给和需求情况提出、拟定，经独立董事对利润分配预案发表独立意见，并经董事会审议通过后提交股东大会审议批准。独立董事可以征集中小股东的意见，提出分红提案，并直接提交董事会审议。

股东大会审议利润分配方案时，公司应为股东提供网络投票方式，通过多种渠道主动与股东特别是中小股东进行沟通和交流，充分听取中小股东的意见和诉求，并及时答复中小股东关心的问题。公司股东大会对利润分配方案作出决议后，公司董事会须在股东大会召开后 2 个月内完成股利（或股份）的派发事项。

如公司当年盈利且满足现金分红条件、但董事会未按照既定利润分配政策向股东大会提交利润分配预案的，应当在定期报告中说明原因、未用于分红的资金留存公司的用途和使用计划，并由独立董事发表独立意见。

#### ⑥公司利润分配政策的变更

公司应当根据自身实际情况，并结合股东（特别是公众投资者）、独立董事的意见制定或调整分红回报规划及计划。但公司应保证现行及未来的分红回报规划及计划不得违反以下原则：即在公司当年盈利且满足现金分红条件的情况下，公司应当采取现金方式分配股利，现金方式分配的利润不少于当次分配利润的 20%。

如因外部经营环境或者自身经营状况发生较大变化而需要调整利润分配政策的，应以股东权益保护为出发点，在股东大会提案中详细论证和说明原因；调整后的利润分配政策不得违反中国证监会和证券交易所的有关规定；有关调整利润分配政策的议案，须经董事会、监事会审议通过后提交股东大会批准，独立董事应当对该议案发表独立意见，股东大会审议该议案时应当采用网络投票等方式为公众股东提供参会表决条件。利润分配政策调整方案应经出席股东大会的股东所持表决权的 2/3 以上通过。

公司外部经营环境或者自身经营状况发生较大变化是指以下情形之一：

A 因国家法律、法规及行业政策发生重大变化，对公司生产经营造成重大不利影响而导致公司经营亏损；

B 因出现战争、自然灾害等不可抗力因素，对公司生产经营造成重大不利影响而导致公司经营亏损；

C 因外部经营环境或者自身经营状况发生重大变化，公司连续三个会计年度经营活动产生的现金流量净额与净利润之比均低于 20%；

D 中国证监会和证券交易所规定的其他事项。

（4）股东回报规划制定周期和相关决策机制



公司至少每三年重新审议一次《股东分红回报规划》，公司董事会应根据股东（特别是公众投资者）、独立董事和监事的意见对公司正在实施的股利分配政策作出适当且必要的修改，确定该段时间的股东回报计划，并提交股东大会表决（提供网络投票方式）。

公司董事会应结合具体经营情况，充分考虑公司盈利规模、现金流量状况发展阶段及当期资金需求，并结合股东（特别是公众投资者）、独立董事和监事的意见制定年度或中期分红方案，并经股东大会表决通过后实施。

本规划由公司董事会负责解释，经公司股东大会审议通过、自公司上市之日起生效并实施。

## 二、 报告期内控股股东及其他关联方非经营性占用资金情况

适用 不适用

## 三、 违规担保情况

适用 不适用

## 四、 半年报审计情况

适用 不适用

## 五、 上年年度报告非标准审计意见涉及事项的变化及处理情况

适用 不适用

## 六、 破产重整相关事项

适用 不适用

## 七、 重大诉讼、仲裁事项

本报告期公司有重大诉讼、仲裁事项  
本报告期公司无重大诉讼、仲裁事项

## 八、 上市公司及其董事、监事、高级管理人员、控股股东、实际控制人涉嫌违法违规、受到处罚及整改情况

适用 不适用

## 九、 报告期内公司及其控股股东、实际控制人诚信状况的说明

适用 不适用

## 十、 重大关联交易

### (一) 与日常经营相关的关联交易

#### 1、 已在临时公告披露且后续实施无进展或变化的事项

适用 不适用

#### 2、 已在临时公告披露，但有后续实施的进展或变化的事项

适用 不适用

3、 临时公告未披露的事项

适用 不适用

(二) 资产收购或股权收购、出售发生的关联交易

1、 已在临时公告披露且后续实施无进展或变化的事项

适用 不适用

2、 已在临时公告披露，但有后续实施的进展或变化的事项

适用 不适用

3、 临时公告未披露的事项

适用 不适用

4、 涉及业绩约定的，应当披露报告期内的业绩实现情况

适用 不适用

(三) 共同对外投资的重大关联交易

1、 已在临时公告披露且后续实施无进展或变化的事项

适用 不适用

2、 已在临时公告披露，但有后续实施的进展或变化的事项

适用 不适用

3、 临时公告未披露的事项

适用 不适用

(四) 关联债权债务往来

1、 已在临时公告披露且后续实施无进展或变化的事项

适用 不适用

2、 已在临时公告披露，但有后续实施的进展或变化的事项

适用 不适用

3、 临时公告未披露的事项

适用 不适用

(五) 公司与存在关联关系的财务公司、公司控股财务公司与关联方之间的金融业务

适用 不适用

(六) 其他重大关联交易

适用 不适用

(七) 其他

适用 不适用

十一、 重大合同及其履行情况

(一) 托管、承包、租赁事项

适用 不适用

(二) 报告期内履行的及尚未履行完毕的重大担保情况

适用 不适用

(三) 其他重大合同

适用 不适用

## 十二、募集资金使用进展说明

√适用 □不适用

## (一) 募集资金整体使用情况

√适用 □不适用

单位：元

募集资金来源	募集资金总额	扣除发行费用后募集资金净额	募集资金承诺投资总额	调整后募集资金承诺投资总额 (1)	截至报告期末累计投入募集资金总额 (2)	截至报告期末累计投入进度 (%) (3) = (2)/(1)	本年度投入金额 (4)	本年度投入金额占比 (%) (5) = (4)/(1)
首发	251,195,952.00	213,258,146.11	277,967,400.00	213,258,100.00	73,126,305.96	34.29	45,404,999.70	21.29

## (二) 募投项目明细

√适用 □不适用

单位：元

项目名称	是否涉及变更投向	募集资金来源	项目募集资金承诺投资总额	调整后募集资金投资总额 (1)	截至报告期末累计投入募集资金总额 (2)	截至报告期末累计投入进度 (%) (3) = (2)/(1)	项目达到预定可使用状态日期	是否已结项	投入进度是否符合计划的进度	投入进度未达计划的具体原因	本项目已实现的效益或者研发成果	项目可行性是否发生重大变化,如是,请说明具体情况	节余的金额及形成原因
年产 6000 吨羰基铁粉等系列产品项目 (一期)	否	首发	173,153,800.00	159,510,500.00	55,667,618.92	34.90	建设中	否	是	不适用	项目尚处于建设阶段	不适用	不适用

高性能超细金属及合金粉末扩建项目	否	首发	53,747,600.00	53,747,600.00	17,458,687.04	32.48	建设中	否	是	不适用	项目尚处于建设阶段	不适用	不适用
------------------	---	----	---------------	---------------	---------------	-------	-----	---	---	-----	-----------	-----	-----

## (三) 报告期内募投变更情况

适用 不适用

#### (四) 报告期内募集资金使用的其他情况

##### 1、 募集资金投资项目先期投入及置换情况

适用 不适用

##### 2、 用闲置募集资金暂时补充流动资金情况

适用 不适用

公司于 2021 年 9 月 15 日召开第一届董事会第十五次会议和第一届监事会第十三次会议，审议通过了《关于使用部分闲置募集资金暂时补充流动资金的议案》，同意公司在确保不影响募集资金投资项目建设进度的前提下，使用不超过人民币 8,000.00 万元（含本数）的闲置募集资金暂时补充流动资金，使用期限自公司董事会审议通过之日起不超过 12 个月。公司已于 2022 年 3 月 21 日提前归还闲置募集资金暂时补充流动资金 8,000.00 万元。

截至 2022 年 6 月 30 日，公司使用闲置募集资金暂时补充流动资金的余额为 0 万元。

##### 3、 对闲置募集资金进行现金管理，投资相关产品情况

适用 不适用

公司 2021 年 9 月 15 日召开第一届董事会第十五次会议和第一届监事会第十三次会议，审议通过了《关于使用部分暂时闲置募集资金进行现金管理的议案》，根据公司对募集资金的使用计划，同意公司使用额度不超过人民币 18,000.00 万元的部分暂时闲置募集资金进行现金管理，投资安全性高、流动性好、有保本约定的产品，期限为自公司董事会审议通过之日起 12 个月内有效。在不超过上述额度及决议有效期内，资金可循环滚动使用。具体事项由公司财务部负责组织实施。董事会授权公司管理层行使投资决策权并签署相关合同文件。

截至 2022 年 6 月 30 日，公司使用闲置募集资金购买的保本人民币理财产品尚未到期的金额为 13,000.00 万元。

##### 4、 用超募资金永久补充流动资金或归还银行贷款情况

适用 不适用

##### 5、 其他

适用 不适用

(1) 2022 年 1 月 12 日，公司召开第一届董事会第十八次会议和第一届监事会第十六次会议，审议通过了《关于调整部分募投项目实施地点的议案》，公司拟将募投项目“年产 6,000 吨羰基铁粉系列产品项目（一期）”中的“合成、分解和一氧化碳厂房”等建设内容的实施地点由现有厂区南侧地块调整布置于项目用地北侧厂区内，其他建设内容仍在原址实施。本次调整部分募投项目实施地点是基于政府公路规划做出的必要调整，不属于募投项目的实质性变更以及变相改变募集资金用途的情形，不会损害公司及股东利益。

(2) 2022 年 3 月 29 日，公司召开第一届董事会第二十次会议和第一届监事会第十八次会议，审议通过了《关于公司以自有资金置换部分募投项目投资设备资金的议案》，由于井大高速公路占用募集资金投资项目部分用地原因，导致项目主体工程开工建设时间受影响，但订购的设备已根据合同约定的时间陆续到货，为确保到货的设备在质保期内完成调试，并避免设备闲置、发挥设备生产作用、有效提升现有产线产能满足订单需求，公司将前述设备安置于现有生产线，并以自有资金置换公司使用募集资金购置前述设备所付的款项。

### 十三、其他重大事项的说明

适用 不适用

## 第七节 股份变动及股东情况

### 一、股本变动情况

#### (一) 股份变动情况表

##### 1、股份变动情况表

单位：股

	本次变动前		本次变动增减（+，-）					本次变动后	
	数量	比例（%）	发行新股	送股	公积金 转股	其他	小计	数量	比例（%）
一、有限售条件股份	68,053,044	79.65				-895,514	-895,514	67,157,530	78.60
1、国家持股									
2、国有法人持股									
3、其他内资持股	68,053,044	79.65				-895,514	-895,514	67,157,530	78.60
其中：境内非国有法人持股	20,958,044	24.53				-895,514	-895,514	20,062,530	23.48
境内自然人持股	47,095,000	55.12						47,095,000	55.12
4、外资持股									
其中：境外法人持股									
境外自然人持股									
二、无限售条件流通股份	17,387,756	20.35				895,514	895,514	18,283,270	21.40
1、人民币普通股	17,387,756	20.35				895,514	895,514	18,283,270	21.40
2、境内上市的外资股									
3、境外上市的外资股									
4、其他									
三、股份总数	85,440,800	100.00					0	85,440,800	100.00



**2、 股份变动情况说明**

√适用 □不适用

(1) 2022年2月21日,公司在上海证券交易所发布了《江西悦安新材料股份有限公司首次公开发行网下配售限售股上市流通公告》(公告号:2022-017),上市流通限售股东数量为508名,均为公司首次公开发行股票时参与网下向符合条件的投资者询价配售并中签的配售对象,锁定期为自公司股票上市之日起6个月,该部分限售股股东对应的股份数量为768,414股,占公司股本总数的0.8994%。

(2) 除上述解除限售情形外,公司有限售条件股份数量的变动原因系参与公司首次公开发行战略配售的保荐机构子公司东兴证券投资有限公司、东兴证券悦安新材员工参与科创板战略配售集合资产管理计划根据《科创板转融通证券出借和转融券业务实施细则》等有关规定,进行转融通借出,报告期末的借出余额导致公司有限售条件股份数量减少,无限售条件股份数量相应增加。

**3、 报告期后到半年报披露日期间发生股份变动对每股收益、每股净资产等财务指标的影响(如有)**

□适用 √不适用

**4、 公司认为必要或证券监管机构要求披露的其他内容**

□适用 √不适用

**(二) 限售股份变动情况**

√适用 □不适用

单位:股

股东名称	期初限售股数	报告期解除限售股数	报告期增加限售股数	报告期末限售股数	限售原因	解除限售日期
网下配售摇号中签账户(508户)	768,414	768,414	0	0	首次公开发行网下摇号抽签限售	2022-2-28
合计	768,414	768,414	0	0	/	/

**二、 股东情况****(一) 股东总数:**

截至报告期末普通股股东总数(户)	4,194
截至报告期末表决权恢复的优先股股东总数(户)	0
截至报告期末持有特别表决权股份的股东总数(户)	0

**存托凭证持有人数量**

□适用 √不适用

## (二) 截至报告期末前十名股东、前十名无限售条件股东持股情况表

前十名股东同时通过普通证券账户和证券公司客户信用交易担保证券账户持股的情形

□适用 √不适用

单位:股

前十名股东持股情况								
股东名称 (全称)	报告期内 增减	期末持股数 量	比例 (%)	持有有限售 条件股份数 量	包含转融通 借出股份 的限售股份数 量	质押、标记 或冻结情况		股东 性质
						股份 状态	数量	
李上奎	0	22,746,250	26.62	22,746,250	22,746,250	无	0	境内 自然 人
于缘宝	0	9,345,000	10.94	9,345,000	9,345,000	无	0	境内 自然 人
赣州瑞和股 份投资合伙 企业(有限 合伙)	0	4,600,000	5.38	4,600,000	4,600,000	无	0	其他
王兵	0	3,388,125	3.97	3,388,125	3,388,125	无	0	境内 自然 人
吴天骄	0	2,944,500	3.45	2,944,500	2,944,500	无	0	境内 自然 人
李博	0	2,905,000	3.40	2,905,000	2,905,000	无	0	境内 自然 人
赣州岳龙投 资有限公司	0	2,905,000	3.40	2,905,000	2,905,000	无	0	境内 非国 有法 人
赣州岳龙企 业管理合伙 企业(有限 合伙)	0	2,750,000	3.22	2,750,000	2,750,000	无	0	其他
周伟明	0	2,679,375	3.14	2,679,375	2,679,375	无	0	境内 自然 人
江西百富源 新材料创业 投资基金 (有限合 伙)	0	2,563,100	3.00	2,563,100	2,563,100	无	0	其他

赣州瑞智股权投资合伙企业（有限合伙）	0	2,563,100	3.00	2,563,100	2,563,100	无	0	其他
前十名无限售条件股东持股情况								
股东名称	持有无限售条件流通股的数量		股份种类及数量					
			种类	数量				
华夏人寿保险股份有限公司—万能保险产品	1,301,759		人民币普通股	1,301,759				
中国工商银行股份有限公司—汇添富科创板2年定期开放混合型证券投资基金	1,272,206		人民币普通股	1,272,206				
华夏人寿保险股份有限公司—自有资金	1,127,014		人民币普通股	1,127,014				
中国农业银行股份有限公司—宝盈策略增长混合型证券投资基金	623,965		人民币普通股	623,965				
中国建设银行股份有限公司—华安聚优精选混合型证券投资基金	583,764		人民币普通股	583,764				
陈勇	411,277		人民币普通股	411,277				
中国工商银行—宝盈泛沿海区域增长混合型证券投资基金	311,126		人民币普通股	311,126				
宋蔚	306,399		人民币普通股	306,399				
大青山投资有限公司	295,800		人民币普通股	295,800				
中国工商银行股份有限公司—博时科创板三年定期开放混合型证券投资基金	295,711		人民币普通股	295,711				
前十名股东中回购专户情况说明	不适用							
上述股东委托表决权、受托表决权、放弃表决权的说明	不适用							
上述股东关联关系或一致行动的说明	<p>1、股东李上奎与李博为一致行动人；赣州岳龙投资有限公司股东为李上奎、李博；李博系赣州岳龙企业管理合伙企业（有限合伙）的普通合伙人，持有岳龙合伙78.08%的出资份额；于缘宝系江西百富源的有限合伙人，持有江西百富源4.00%的出资份额。</p> <p>2、除此之外，未知其他股东是否存在一致行动关系。</p>							
表决权恢复的优先股股东及持股数量的说明	不适用							

前十名有限售条件股东持股数量及限售条件

√适用 □不适用

单位：股

序号	有限售条件股东名称	持有的有限售条件股份数量	有限售条件股份可上市交易情况		限售条件
			可上市交易时间	新增可上市交易股份数量	

1	李上奎	22,746,250	2024-8-26	0	自首发之日起 36 个月
2	于缘宝	9,345,000	2022-8-26	0	自首发之日起 12 个月
3	赣州瑞和股份投资合伙企业（有限合伙）	4,600,000	2022-8-26	0	自首发之日起 12 个月
4	王兵	3,388,125	2022-8-26	0	自首发之日起 12 个月
5	吴天骄	2,944,500	2022-8-26	0	自首发之日起 12 个月
6	李博	2,905,000	2024-8-26	0	自首发之日起 36 个月
7	赣州岳龙投资有限公司	2,905,000	2024-8-26	0	自首发之日起 36 个月
8	赣州岳龙企业管理合伙企业（有限合伙）	2,750,000	2024-8-26	0	自首发之日起 36 个月
9	周伟明	2,679,375	2022-8-26	0	自首发之日起 12 个月
10	江西百富源新材料创业投资基金（有限合伙）	2,563,100	2022-8-26	0	自首发之日起 12 个月
11	赣州瑞智股权投资合伙企业（有限合伙）	2,563,100	2022-8-26	0	自首发之日起 12 个月
上述股东关联关系或一致行动的说明		<p>1、股东李上奎与李博为一致行动人；赣州岳龙投资有限公司股东为李上奎、李博；李博系赣州岳龙企业管理合伙企业（有限合伙）的普通合伙人，持有岳龙合伙 78.08% 的出资份额；于缘宝系江西百富源的有限合伙人，持有江西百富源 4.00% 的出资份额。</p> <p>2、除此之外，未知其他股东是否存在一致行动关系。</p>			

#### 截至报告期末公司前十名境内存托凭证持有人情况表

适用 不适用

#### 前十名有限售条件存托凭证持有人持有数量及限售条件

适用 不适用

#### (三) 截至报告期末表决权数量前十名股东情况表

适用 不适用

#### (四) 战略投资者或一般法人因配售新股/存托凭证成为前十名股东

适用 不适用

### 三、董事、监事、高级管理人员和核心技术人员情况

#### (一) 现任及报告期内离任董事、监事、高级管理人员和核心技术人员持股变动情况

适用 不适用

其它情况说明

适用 不适用

**(二) 董事、监事、高级管理人员和核心技术人员报告期内被授予的股权激励情况****1. 股票期权**

□适用 √不适用

**2. 第一类限制性股票**

□适用 √不适用

**3. 第二类限制性股票**

√适用 □不适用

单位:股

姓名	职务	期初已获授予限制性股票数量	报告期新授予限制性股票数量	可归属数量	已归属数量	期末已获授予限制性股票数量
李上奎	董事长、核心技术人员	0	200,000	0	0	200,000
王兵	董事、总经理、核心技术人员	0	150,000	0	0	150,000
李博	董事、副总经理、核心技术人员	0	120,000	0	0	120,000
于缘宝	董事	0	30,000	0	0	30,000
李显信	核心技术人员	0	15,000	0	0	15,000
合计	/	0	515,000	0	0	515,000

**(三) 其他说明**

□适用 √不适用

**四、控股股东或实际控制人变更情况**

□适用 √不适用

**五、存托凭证相关安排在报告期的实施和变化情况**

□适用 √不适用

**六、特别表决权股份情况**

□适用 √不适用

**第八节 优先股相关情况**

□适用 √不适用

**第九节 债券相关情况****一、企业债券、公司债券和非金融企业债务融资工具**

□适用 √不适用

## 二、可转换公司债券情况

□适用 √不适用

## 第十节 财务报告

## 一、审计报告

□适用 √不适用

## 二、财务报表

## 合并资产负债表

2022 年 6 月 30 日

编制单位：江西悦安新材料股份有限公司

单位：元 币种：人民币

项目	附注	期末余额	期初余额
<b>流动资产：</b>			
货币资金	七、1	225,126,425.79	221,044,544.41
结算备付金			
拆出资金			
交易性金融资产	七、2	131,528,979.34	90,678,636.99
衍生金融资产			
应收票据	七、4	74,715,288.57	47,501,151.41
应收账款	七、5	69,590,791.83	91,336,111.43
应收款项融资	七、6	434,600.00	21,674,197.14
预付款项	七、7	2,791,559.34	2,755,914.02
应收保费			
应收分保账款			
应收分保合同准备金			
其他应收款	七、8	622,250.18	583,085.04
其中：应收利息			
应收股利			
买入返售金融资产			
存货	七、9	87,874,010.42	76,497,082.13
合同资产			
持有待售资产			
一年内到期的非流动资产			
其他流动资产	七、13	819,209.39	281,951.23
流动资产合计		593,503,114.86	552,352,673.80
<b>非流动资产：</b>			
发放贷款和垫款			
债权投资			
其他债权投资			
长期应收款			
长期股权投资			
其他权益工具投资			
其他非流动金融资产			
投资性房地产	七、20	895,414.67	960,542.51

固定资产	七、21	113,432,500.70	117,345,470.98
在建工程	七、22	64,093,883.25	28,012,427.47
生产性生物资产			
油气资产			
使用权资产	七、25	437,920.69	707,534.77
无形资产	七、26	32,555,826.02	33,101,792.18
开发支出			
商誉	七、28	1,869,202.96	1,869,202.96
长期待摊费用	七、29	78,924.64	103,848.16
递延所得税资产	七、30	2,340,066.61	2,362,237.04
其他非流动资产	七、31	33,014,937.55	15,601,055.92
非流动资产合计		248,718,677.09	200,064,111.99
资产总计		842,221,791.95	752,416,785.79
<b>流动负债：</b>			
短期借款	七、32	8,589,350.00	
向中央银行借款			
拆入资金			
交易性金融负债			
衍生金融负债			
应付票据	七、35	19,257,931.09	5,004,625.00
应付账款	七、36	34,494,961.06	21,611,066.47
预收款项			
合同负债	七、38	2,385,175.37	1,724,776.34
卖出回购金融资产款			
吸收存款及同业存放			
代理买卖证券款			
代理承销证券款			
应付职工薪酬	七、39	7,891,915.80	11,244,104.17
应交税费	七、40	20,528,840.98	8,909,514.44
其他应付款	七、41	3,952,991.26	4,444,286.89
其中：应付利息			
应付股利			
应付手续费及佣金			
应付分保账款			
持有待售负债			
一年内到期的非流动负债	七、43	766,035.10	396,476.57
其他流动负债	七、44	61,160,277.36	26,364,232.35
流动负债合计		159,027,478.02	79,699,082.23
<b>非流动负债：</b>			
保险合同准备金			
长期借款	七、45	52,367,664.56	47,066,779.19
应付债券			
其中：优先股			
永续债			
租赁负债	七、47	219,968.15	326,942.92
长期应付款			
长期应付职工薪酬			

预计负债			
递延收益	七、51	7,420,587.51	7,729,976.67
递延所得税负债	七、30	2,361,831.06	2,864,821.31
其他非流动负债			
非流动负债合计		62,370,051.28	57,988,520.09
负债合计		221,397,529.30	137,687,602.32
<b>所有者权益（或股东权益）：</b>			
实收资本（或股本）	七、53	85,440,800.00	85,440,800.00
其他权益工具			
其中：优先股			
永续债			
资本公积	七、55	348,280,194.99	348,280,194.99
减：库存股			
其他综合收益	七、57	-958,252.67	-899,245.50
专项储备	七、58	675,045.25	29,774.29
盈余公积	七、59	16,949,289.51	16,949,289.51
一般风险准备			
未分配利润	七、60	161,261,417.49	156,459,490.00
归属于母公司所有者权益（或股东权益）合计		611,648,494.57	606,260,303.29
少数股东权益		9,175,768.08	8,468,880.18
所有者权益（或股东权益）合计		620,824,262.65	614,729,183.47
负债和所有者权益（或股东权益）总计		842,221,791.95	752,416,785.79

公司负责人：李上奎

主管会计工作负责人：王兵

会计机构负责人：李博

### 母公司资产负债表

2022年6月30日

编制单位：江西悦安新材料股份有限公司

单位：元 币种：人民币

项目	附注	期末余额	期初余额
<b>流动资产：</b>			
货币资金		205,705,049.56	200,079,296.57
交易性金融资产		129,503,521.09	90,678,636.99
衍生金融资产			
应收票据		74,715,288.57	47,501,151.41
应收账款	十七、1	68,708,481.51	91,449,503.20
应收款项融资			21,428,664.80
预付款项		2,723,701.42	2,067,130.42
其他应收款	十七、2	2,347,284.73	2,569,886.99
其中：应收利息			
应收股利			
存货		74,172,198.94	66,475,793.55



合同资产			
持有待售资产			
一年内到期的非流动资产			
其他流动资产		53,576.91	35,000.17
流动资产合计		557,929,102.73	522,285,064.10
<b>非流动资产：</b>			
债权投资			
其他债权投资			
长期应收款			
长期股权投资	十七、3	43,520,156.72	28,420,156.72
其他权益工具投资			
其他非流动金融资产			
投资性房地产		84,246.99	91,284.21
固定资产		107,887,012.08	111,480,459.75
在建工程		56,442,737.85	27,294,545.83
生产性生物资产			
油气资产			
使用权资产		27,675.00	193,724.94
无形资产		28,086,171.82	28,459,518.76
开发支出			
商誉			
长期待摊费用			
递延所得税资产		2,313,128.83	2,346,360.87
其他非流动资产		33,014,937.55	15,541,995.92
非流动资产合计		271,376,066.84	213,828,047.00
资产总计		829,305,169.57	736,113,111.10
<b>流动负债：</b>			
短期借款		8,589,350.00	
交易性金融负债			
衍生金融负债			
应付票据		19,257,931.09	5,004,625.00
应付账款		33,135,672.68	20,803,123.48
预收款项			
合同负债		2,334,669.73	1,674,648.03
应付职工薪酬		7,503,048.63	10,636,185.36
应交税费		19,529,599.85	8,296,460.17
其他应付款		4,001,787.95	4,453,583.48
其中：应付利息			
应付股利			
持有待售负债			
一年内到期的非流动负债		557,761.90	197,457.85
其他流动负债		61,156,831.63	26,360,835.66
流动负债合计		156,066,653.46	77,426,919.03
<b>非流动负债：</b>			
长期借款		58,375,331.23	47,066,779.19
应付债券			
其中：优先股			

永续债			
租赁负债			
长期应付款			
长期应付职工薪酬			
预计负债			
递延收益		7,420,587.51	7,729,976.67
递延所得税负债		2,103,723.42	2,585,587.88
其他非流动负债			
非流动负债合计		67,899,642.16	57,382,343.74
负债合计		223,966,295.62	134,809,262.77
<b>所有者权益（或股东权益）：</b>			
实收资本（或股本）		85,440,800.00	85,440,800.00
其他权益工具			
其中：优先股			
永续债			
资本公积		348,049,801.71	348,049,801.71
减：库存股			
其他综合收益			
专项储备		675,045.25	29,774.29
盈余公积		16,993,207.41	16,993,207.41
未分配利润		154,180,019.58	150,790,264.92
所有者权益（或股东权益）合计		605,338,873.95	601,303,848.33
负债和所有者权益（或股东权益）总计		829,305,169.57	736,113,111.10

公司负责人：李上奎

主管会计工作负责人：王兵

会计机构负责人：李博

## 合并利润表

2022 年 1—6 月

单位：元 币种：人民币

项目	附注	2022 年半年度	2021 年半年度
一、营业总收入		232,029,921.57	175,158,096.64
其中：营业收入	七、61	232,029,921.57	175,158,096.64
利息收入			
已赚保费			
手续费及佣金收入			
二、营业总成本		175,832,091.07	132,015,637.12
其中：营业成本	七、61	152,483,529.61	101,980,065.67
利息支出			
手续费及佣金支出			
退保金			
赔付支出净额			
提取保险责任准备金净额			

保单红利支出			
分保费用			
税金及附加	七、62	1,823,866.07	1,228,283.83
销售费用	七、63	3,464,909.81	6,770,346.01
管理费用	七、64	10,291,569.71	10,009,919.76
研发费用	七、65	10,765,759.39	11,085,643.29
财务费用	七、66	-2,997,543.52	941,378.56
其中：利息费用		420,384.23	650,979.48
利息收入		1,249,931.52	17,573.54
加：其他收益	七、67	6,827,807.45	8,665,879.63
投资收益（损失以“-”号填列）	七、68	1,670,895.00	178,062.63
其中：对联营企业和合营企业的投资收益			
以摊余成本计量的金融资产终止确认收益（损失以“-”号填列）			
汇兑收益（损失以“-”号填列）			
净敞口套期收益（损失以“-”号填列）			
公允价值变动收益（损失以“-”号填列）	七、70	156,008.40	34,151.83
信用减值损失（损失以“-”号填列）	七、71	1,037,945.62	822,847.90
资产减值损失（损失以“-”号填列）	七、72	-580,359.09	-112,419.22
资产处置收益（损失以“-”号填列）	七、73		
三、营业利润（亏损以“-”号填列）		65,310,127.88	52,730,982.29
加：营业外收入	七、74	30,100.74	74,798.01
减：营业外支出	七、75	392,034.47	925,348.57
四、利润总额（亏损总额以“-”号填列）		64,948,194.15	51,880,431.73
减：所得税费用	七、76	8,174,898.76	5,545,526.51
五、净利润（净亏损以“-”号填列）		56,773,295.39	46,334,905.22
（一）按经营持续性分类			
1.持续经营净利润（净亏损以“-”号填列）		56,773,295.39	46,334,905.22
2.终止经营净利润（净亏损以“-”号填列）			
（二）按所有权归属分类			
1.归属于母公司股东的净利润（净亏损以“-”号填列）		56,066,407.49	44,537,556.82
2.少数股东损益（净亏损以“-”号填列）		706,887.90	1,797,348.40

六、其他综合收益的税后净额	七、77	-59,007.17	-72,828.33
（一）归属母公司所有者的其他综合收益的税后净额		-59,007.17	-72,828.33
1.不能重分类进损益的其他综合收益			
（1）重新计量设定受益计划变动额			
（2）权益法下不能转损益的其他综合收益			
（3）其他权益工具投资公允价值变动			
（4）企业自身信用风险公允价值变动			
2.将重分类进损益的其他综合收益		-59,007.17	-72,828.33
（1）权益法下可转损益的其他综合收益			
（2）其他债权投资公允价值变动			
（3）金融资产重分类计入其他综合收益的金额			
（4）其他债权投资信用减值准备			
（5）现金流量套期储备			
（6）外币财务报表折算差额		-59,007.17	-72,828.33
（7）其他			
（二）归属于少数股东的其他综合收益的税后净额			
七、综合收益总额		56,714,288.22	46,262,076.89
（一）归属于母公司所有者的综合收益总额		56,007,400.32	44,464,728.49
（二）归属于少数股东的综合收益总额		706,887.90	1,797,348.40
八、每股收益：			
（一）基本每股收益(元/股)		0.66	0.70
（二）稀释每股收益(元/股)		0.66	0.70

本期发生同一控制下企业合并的，被合并方在合并前实现的净利润为：0 元，上期被合并方实现的净利润为：0 元。

公司负责人：李上奎

主管会计工作负责人：王兵

会计机构负责人：李博

### 母公司利润表

2022 年 1—6 月

单位：元 币种：人民币

项目	附注	2022 年半年度	2021 年半年度
一、营业收入	十七、4	218,491,069.20	161,123,827.51
减：营业成本	十七、4	144,138,428.49	94,675,177.03
税金及附加		1,728,952.44	1,077,309.91

销售费用		2,970,120.49	5,981,720.99
管理费用		9,291,736.82	8,976,767.68
研发费用		9,067,639.55	10,075,179.58
财务费用		-2,983,256.46	911,975.52
其中：利息费用		513,841.19	646,906.12
利息收入		1,233,507.21	10,789.25
加：其他收益		6,611,807.35	7,300,866.91
投资收益（损失以“-”号填列）	十七、5	1,597,993.94	171,219.01
其中：对联营企业和合营企业的投资收益			
以摊余成本计量的金融资产终止确认收益（损失以“-”号填列）			
净敞口套期收益（损失以“-”号填列）			
公允价值变动收益（损失以“-”号填列）		114,699.75	34,151.83
信用减值损失（损失以“-”号填列）		1,153,158.91	774,649.20
资产减值损失（损失以“-”号填列）		-580,359.09	-112,419.22
资产处置收益（损失以“-”号填列）			
二、营业利润（亏损以“-”号填列）		63,174,748.73	47,594,164.53
加：营业外收入		30,100.74	74,798.01
减：营业外支出		364,280.27	925,348.57
三、利润总额（亏损总额以“-”号填列）		62,840,569.20	46,743,613.97
减：所得税费用		8,186,334.54	5,556,525.15
四、净利润（净亏损以“-”号填列）		54,654,234.66	41,187,088.82
（一）持续经营净利润（净亏损以“-”号填列）		54,654,234.66	41,187,088.82
（二）终止经营净利润（净亏损以“-”号填列）			
五、其他综合收益的税后净额			
（一）不能重分类进损益的其他综合收益			
1. 重新计量设定受益计划变动额			
2. 权益法下不能转损益的其他综合收益			
3. 其他权益工具投资公允价值变动			
4. 企业自身信用风险公允价值变动			

(二) 将重分类进损益的其他综合收益			
1. 权益法下可转损益的其他综合收益			
2. 其他债权投资公允价值变动			
3. 金融资产重分类计入其他综合收益的金额			
4. 其他债权投资信用减值准备			
5. 现金流量套期储备			
6. 外币财务报表折算差额			
7. 其他			
六、综合收益总额		54,654,234.66	41,187,088.82
七、每股收益：			
(一) 基本每股收益(元/股)			
(二) 稀释每股收益(元/股)			

公司负责人：李上奎

主管会计工作负责人：王兵

会计机构负责人：李博

## 合并现金流量表

2022 年 1—6 月

单位：元 币种：人民币

项目	附注	2022年半年度	2021年半年度
<b>一、经营活动产生的现金流量：</b>			
销售商品、提供劳务收到的现金		243,570,343.15	148,030,153.79
客户存款和同业存放款项净增加额			
向中央银行借款净增加额			
向其他金融机构拆入资金净增加额			
收到原保险合同保费取得的现金			
收到再保业务现金净额			
保户储金及投资款净增加额			
收取利息、手续费及佣金的现金			
拆入资金净增加额			
回购业务资金净增加额			
代理买卖证券收到的现金净额			
收到的税费返还		1,079,424.16	99,469.98
收到其他与经营活动有关的现金	七、78(1)	10,392,655.00	10,641,624.07
经营活动现金流入小计		255,042,422.31	158,771,247.84

购买商品、接受劳务支付的现金		84,811,706.16	71,174,897.91
客户贷款及垫款净增加额			
存放中央银行和同业款项净增加额			
支付原保险合同赔付款项的现金			
拆出资金净增加额			
支付利息、手续费及佣金的现金			
支付保单红利的现金			
支付给职工及为职工支付的现金		29,926,879.13	24,116,215.44
支付的各项税费		11,077,455.21	12,505,283.72
支付其他与经营活动有关的现金	七、78(2)	8,384,711.22	5,733,347.92
经营活动现金流出小计		134,200,751.72	113,529,744.99
经营活动产生的现金流量净额		120,841,670.59	45,241,502.85
<b>二、投资活动产生的现金流量：</b>			
收回投资收到的现金		368,394,935.00	95,241,060.00
取得投资收益收到的现金		2,163,293.34	178,062.63
处置固定资产、无形资产和其他长期资产收回的现金净额			1,235.00
处置子公司及其他营业单位收到的现金净额			
收到其他与投资活动有关的现金			
投资活动现金流入小计		370,558,228.34	95,420,357.63
购建固定资产、无形资产和其他长期资产支付的现金		44,145,433.12	17,964,997.84
投资支付的现金		410,394,935.00	105,371,060.00
质押贷款净增加额			
取得子公司及其他营业单位支付的现金净额			
支付其他与投资活动有关的现金			
投资活动现金流出小计		454,540,368.12	123,336,057.84
投资活动产生的现金流量净额		-83,982,139.78	-27,915,700.21
<b>三、筹资活动产生的现金流量：</b>			
吸收投资收到的现金			
其中：子公司吸收少数股东投资收到的现金			
取得借款收到的现金		14,589,350.00	9,000,000.00

收到其他与筹资活动有关的现金	七、78（5）	6,185,821.00	
筹资活动现金流入小计		20,775,171.00	9,000,000.00
偿还债务支付的现金		200,000.00	
分配股利、利润或偿付利息支付的现金		48,700,011.68	627,750.02
其中：子公司支付给少数股东的股利、利润			
支付其他与筹资活动有关的现金	七、78（6）	28,702,783.11	1,606,456.00
筹资活动现金流出小计		77,602,794.79	2,234,206.02
筹资活动产生的现金流量净额		-56,827,623.79	6,765,793.98
四、汇率变动对现金及现金等价物的影响		1,782,933.58	-231,832.86
五、现金及现金等价物净增加额		-18,185,159.40	23,859,763.76
加：期初现金及现金等价物余额		219,693,927.41	19,017,977.11
六、期末现金及现金等价物余额		201,508,768.01	42,877,740.87

公司负责人：李上奎

主管会计工作负责人：王兵

会计机构负责人：李博

## 母公司现金流量表

2022 年 1—6 月

单位：元 币种：人民币

项目	附注	2022年半年度	2021年半年度
<b>一、经营活动产生的现金流量：</b>			
销售商品、提供劳务收到的现金		229,063,343.30	133,578,491.56
收到的税费返还		502,381.00	99,469.98
收到其他与经营活动有关的现金		10,025,684.07	9,122,684.84
经营活动现金流入小计		239,591,408.37	142,800,646.38
购买商品、接受劳务支付的现金		72,108,065.83	62,689,735.66
支付给职工及为职工支付的现金		28,163,337.79	22,270,734.13
支付的各项税费		10,632,561.17	11,773,980.00
支付其他与经营活动有关的现金		6,713,145.54	4,712,407.84
经营活动现金流出小计		117,617,110.33	101,446,857.63
经营活动产生的现金流量净额		121,974,298.04	41,353,788.75



<b>二、投资活动产生的现金流量：</b>			
收回投资收到的现金		353,604,935.00	95,241,060.00
取得投资收益收到的现金		2,074,541.88	171,219.01
处置固定资产、无形资产和其他长期资产收回的现金净额			1,235.00
处置子公司及其他营业单位收到的现金净额			
收到其他与投资活动有关的现金			
投资活动现金流入小计		355,679,476.88	95,413,514.01
购建固定资产、无形资产和其他长期资产支付的现金		36,608,454.62	17,499,421.45
投资支付的现金		408,704,935.00	103,371,060.00
取得子公司及其他营业单位支付的现金净额			
支付其他与投资活动有关的现金			
投资活动现金流出小计		445,313,389.62	120,870,481.45
投资活动产生的现金流量净额		-89,633,912.74	-25,456,967.44
<b>三、筹资活动产生的现金流量：</b>			
吸收投资收到的现金			
取得借款收到的现金		20,589,350.00	9,000,000.00
收到其他与筹资活动有关的现金		6,185,821.00	
筹资活动现金流入小计		26,775,171.00	9,000,000.00
偿还债务支付的现金		200,000.00	
分配股利、利润或偿付利息支付的现金		48,802,233.90	627,750.02
支付其他与筹资活动有关的现金		28,595,718.93	1,571,428.58
筹资活动现金流出小计		77,597,952.83	2,199,178.60
筹资活动产生的现金流量净额		-50,822,781.83	6,800,821.40
<b>四、汇率变动对现金及现金等价物的影响</b>		1,841,108.74	-132,152.07
<b>五、现金及现金等价物净增加额</b>		-16,641,287.79	22,565,490.64
加：期初现金及现金等价物余额		198,728,679.57	14,363,175.91
<b>六、期末现金及现金等价物余额</b>		182,087,391.78	36,928,666.55

公司负责人：李上奎

主管会计工作负责人：王兵

会计机构负责人：李博

## 合并所有者权益变动表

2022 年 1—6 月

单位:元 币种:人民币

项目	2022 年半年度													少数股东权益	所有者权益合计
	归属于母公司所有者权益														
	实收资本 (或股本)	其他权益工具			资本公积	减： 库存股	其他综合收益	专项储备	盈余公积	一般 风险 准备	未分配利润	其他	小计		
优先股		永续债	其他												
一、上年期末余额	85,440,800.00				348,280,194.99		-899,245.50	29,774.29	16,949,289.51		156,459,490.00		606,260,303.29	8,468,880.18	614,729,183.47
加：会计政策变更															
前期差错更正															
同一控制下企业合并															
其他															
二、本年期初余额	85,440,800.00				348,280,194.99		-899,245.50	29,774.29	16,949,289.51		156,459,490.00		606,260,303.29	8,468,880.18	614,729,183.47
三、本期增减变动金额 (减少以“－”号填列)							-59,007.17	645,270.96			4,801,927.49		5,388,191.28	706,887.90	6,095,079.18
(一) 综合收益总额							-59,007.17				56,066,407.49		56,007,400.32	706,887.90	56,714,288.22
(二) 所有者投入和减少资本															



2022 年半年度报告

额结转留存收益														
5. 其他综合收益结转留存收益														
6. 其他														
(五) 专项储备							645,270.96					645,270.96		645,270.96
1. 本期提取							1,792,862.28					1,792,862.28		1,792,862.28
2. 本期使用							-1,147,591.32					-1,147,591.32		-1,147,591.32
(六) 其他														
四、本期期末余额	85,440,800.00				348,280,194.99		-958,252.67	675,045.25	16,949,289.51		161,261,417.49	611,648,494.57	9,175,768.08	620,824,262.65

项目	2021 年半年度													少数股东权益	所有者权益合计
	归属于母公司所有者权益														
	实收资本(或股本)	其他权益工具			资本公积	减：库存股	其他综合收益	专项储备	盈余公积	一般风险准备	未分配利润	其他	小计		
	优先股	永续债	其他												
一、上年期末余额	64,080,600.00				156,382,248.88		-712,375.90	948,830.57	8,668,593.23		76,123,694.12		305,491,590.90	5,148,376.92	310,639,967.82
加：会计政策变更															
前期差错更正															

同一控制下企业合并														
其他														
二、本年期初余额	64,080,600.00				156,382,248.88	-712,375.90	948,830.57	8,668,593.23		76,123,694.12		305,491,590.90	5,148,376.92	310,639,967.82
三、本期增减变动金额（减少以“-”号填列）						-72,828.33	-948,830.57			44,537,556.82		43,515,897.92	1,797,348.40	45,313,246.32
（一）综合收益总额						-72,828.33				44,537,556.82		44,464,728.49	1,797,348.40	46,262,076.89
（二）所有者投入和减少资本														
1. 所有者投入的普通股														
2. 其他权益工具持有者投入资本														
3. 股份支付计入所有者权益的金额														
4. 其他														
（三）利润分配														

1. 提取 盈余公积																		
2. 提取 一般风险 准备																		
3. 对所 有者（或 股东）的 分配																		
4. 其他																		
（四）所 有者权益 内部结转																		
1. 资本 公积转增 资本（或 股本）																		
2. 盈余 公积转增 资本（或 股本）																		
3. 盈余 公积弥补 亏损																		
4. 设定 受益计划 变动额结 转留存收 益																		
5. 其他 综合收益 结转留存 收益																		
6. 其他																		

2022 年半年度报告

(五) 专项储备							-						-948,830.57		-948,830.57
1. 本期提取							948,830.57						1,452,336.90		1,452,336.90
2. 本期使用							-						-		-
(六) 其他							2,401,167.47						2,401,167.47		2,401,167.47
四、本期期末余额	64,080,600.00				156,382,248.88		-	785,204.23	0.00	8,668,593.23		120,661,250.94	349,007,488.82	6,945,725.32	355,953,214.14

公司负责人：李上奎

主管会计工作负责人：王兵

会计机构负责人：李博

2022 年 1—6 月

单位：元 币种：人民币

项目	2022 年半年度												少数股东权益	所有者权益合计	
	归属于母公司所有者权益														
	实收资本 (或股本)	其他权益工具			资本公积	减：库存股	其他综合收益	专项储备	盈余公积	一般风险准备	未分配利润	其他			小计
优先股		永续债	其他												
一、上年期末余额	85,440,800.00				348,280,194.99		-	29,774.29	16,949,289.51		156,459,490.00		606,260,303.29	8,468,880.18	614,729,183.47
加：会计政策变更															

前期差错更正														
同一控制下企业合并														
其他														
二、本年期初余额	85,440,800.00			348,280,194.99		-899,245.50	29,774.29	16,949,289.51		156,459,490.00	606,260,303.29	8,468,880.18	614,729,183.47	
三、本期增减变动金额（减少以“－”号填列）						-59,007.17	645,270.96			4,801,927.49	5,388,191.28	706,887.90	6,095,079.18	
（一）综合收益总额						-59,007.17				56,066,407.49	56,007,400.32	706,887.90	56,714,288.22	
（二）所有者投入和减少资本														
1. 所有者投入的普通股														
2. 其他权益工具持有者投入资本														
3. 股份支付计入所有者权益的金额														
4. 其他														
（三）利润分配										-51,264,480.00	-51,264,480.00		-51,264,480.00	
1. 提取盈余公积														
2. 提取一般风险准备														
3. 对所有者（或股东）的分配										-51,264,480.00	-51,264,480.00		-51,264,480.00	
4. 其他														
（四）所有者权益内部结转														
1. 资本公积转增资本（或股本）														



2. 盈余公积转增资本（或股本）																		
3. 盈余公积弥补亏损																		
4. 设定受益计划变动额结转留存收益																		
5. 其他综合收益结转留存收益																		
6. 其他																		
（五）专项储备							645,270.96					645,270.96					645,270.96	
1. 本期提取							1,792,862.28					1,792,862.28					1,792,862.28	
2. 本期使用							-1,147,591.32					-1,147,591.32					-1,147,591.32	
（六）其他																		
四、本期期末余额	85,440,800.00				348,280,194.99		-958,252.67	675,045.25	16,949,289.51		161,261,417.49		611,648,494.57	9,175,768.08			620,824,262.65	

项目	2021 年半年度														少数股东权益	所有者权益合计		
	归属于母公司所有者权益																	
	实收资本(或股本)	其他权益工具			资本公积	减：库存股	其他综合收益	专项储备	盈余公积	一般风险准备	未分配利润	其他	小计					
优先股		永续债	其他															

一、 上年 期末 余额	64,080,600. 00				156,382,248 .88		- 712,375. 90	948,830.57	8,668,593. 23		76,123,694. 12		305,491,590 .90	5,148,376. 92	310,639,967 .82
加： 会计 政策 变更															
前 期差 错更 正															
同 一控 制下 企业 合并															
其 他															
二、 本年 期初 余额	64,080,600. 00				156,382,248 .88		- 712,375. 90	948,830.57	8,668,593. 23		76,123,694. 12		305,491,590 .90	5,148,376. 92	310,639,967 .82
三、 本期 增减 变动 金额 (减 少以 “一 ”号 填 列)							- 72,828.3 3	- 948,830.57			44,537,556. 82		43,515,897. 92	1,797,348. 40	45,313,246. 32

(一) 综合收益总额							- 72,828.3 3						44,537,556. 82		44,464,728. 49		1,797,348. 40		46,262,076. 89	
(二) 所有者投入和减少资本																				
1. 所有者投入的普通股																				
2. 其他权益工具持有者投入资本																				
3. 股份支付计入所有者权益的金额																				
4. 其他																				

(三) 利润分配															
1. 提取 盈余公 积															
2. 提 取一 般风 险准 备															
3. 对 所有 者 (或 股 东) 的分 配															
4. 其 他															
(四) 所有 者 权 益 内 部 结 转															
1. 资 本公 积转 增资 本 (或															

股本)															
2. 盈 余公 积转 增资 本 (或 股 本)															
3. 盈 余公 积弥 补亏 损															
4. 设 定受 益计 划变 动额 结转 留存 收益															
5. 其 他综 合收 益结 转留 存收 益															
6. 其 他															
(五) )专								-					-948,830.57		-948,830.57

项 备														
1. 本 期提 取							1,452,336. 90					1,452,336.9 0	1,452,336.9 0	
2. 本 期使 用							- 2,401,167. 47					- 2,401,167.4 7	- 2,401,167.4 7	
(六) 其 他														
四、 本期 期末 余额	64,080,600. 00			156,382,248 .88		- 785,204. 23	0.00	8,668,593. 23		120,661,250 .94		349,007,488 .82	6,945,725. 32	355,953,214 .14

公司负责人：李上奎

主管会计工作负责人：王兵

会计机构负责人：李博

## 母公司所有者权益变动表

2022 年 1—6 月

单位：元 币种：人民币

项目	2022 年半年度										
	实收资本 (或股本)	其他权益工具			资本公积	减：库存 股	其他综合 收益	专项储备	盈余公积	未分配利 润	所有者权 益合计
		优先股	永续债	其他							
一、上年期末余额	85,440,80 0.00				348,049,8 01.71			29,774.29	16,993,2 07.41	150,790, 264.92	601,303,8 48.33
加：会计政策变更											
前期差错更正											
其他											
二、本年期初余额	85,440,80 0.00				348,049,8 01.71			29,774.29	16,993,2 07.41	150,790, 264.92	601,303,8 48.33

三、本期增减变动金额（减少以“-”号填列）								645,270.96		3,389,754.66	4,035,025.62
（一）综合收益总额										54,654,234.66	54,654,234.66
（二）所有者投入和减少资本											
1. 所有者投入的普通股											
2. 其他权益工具持有者投入资本											
3. 股份支付计入所有者权益的金额											
4. 其他											
（三）利润分配										-	-
1. 提取盈余公积										51,264,480.00	51,264,480.00
2. 对所有者（或股东）的分配										-	-
3. 其他										51,264,480.00	51,264,480.00
（四）所有者权益内部结转											
1. 资本公积转增资本（或股本）											
2. 盈余公积转增资本（或股本）											
3. 盈余公积弥补亏损											
4. 设定受益计划变动额结转留存收益											
5. 其他综合收益结转留存收益											
6. 其他											
（五）专项储备								645,270.96			645,270.96
1. 本期提取								1,792,862.28			1,792,862.28

2. 本期使用								-			-
								1,147,591.32			1,147,591.32
(六) 其他											
四、本期期末余额	85,440,800.00				348,049,801.71			675,045.25	16,993,207.41	154,180,019.58	605,338,873.95

项目	2021 年半年度										
	实收资本 (或股本)	其他权益工具			资本公积	减：库存股	其他综合收益	专项储备	盈余公积	未分配利润	所有者权益合计
		优先股	永续债	其他							
一、上年期末余额	64,080,600.00				156,151,855.60			948,830.57	8,712,511.13	76,340,342.26	306,234,139.56
加：会计政策变更											
前期差错更正											
其他											
二、本年期初余额	64,080,600.00				156,151,855.60			948,830.57	8,712,511.13	76,340,342.26	306,234,139.56
三、本期增减变动金额（减少以“-”号填列）								-		41,187,088.82	40,238,258.25
（一）综合收益总额										41,187,088.82	41,187,088.82
（二）所有者投入和减少资本											
1. 所有者投入的普通股											
2. 其他权益工具持有者投入资本											
3. 股份支付计入所有者权益的金额											
4. 其他											
（三）利润分配											
1. 提取盈余公积											



2. 对所有者（或股东）的分配											
3. 其他											
（四）所有者权益内部结转											
1. 资本公积转增资本（或股本）											
2. 盈余公积转增资本（或股本）											
3. 盈余公积弥补亏损											
4. 设定受益计划变动额结转留存收益											
5. 其他综合收益结转留存收益											
6. 其他											
（五）专项储备								-			-
								948,830.57			948,830.57
1. 本期提取								1,452,336.90			1,452,336.90
2. 本期使用								-			-
								2,401,167.47			2,401,167.47
（六）其他											
四、本期期末余额	64,080,600.00				156,151,855.60			0.00	8,712,511.13	117,527,431.08	346,472,397.81

公司负责人：李上奎

主管会计工作负责人：王兵

会计机构负责人：李博

### 三、公司基本情况

#### 1. 公司概况

√适用 □不适用

江西悦安新材料股份有限公司（以下简称“公司”或“本公司”）系在江西悦安超细金属有限公司基础上以整体变更方式设立的股份有限公司。

根据公司股东大会决议和修改后章程的规定，并经中国证券监督管理委员会《关于同意江西悦安新材料股份有限公司首次公开发行股票注册的批复》（证监许可[2021]2065号）核准，公司向社会公开发行人民币普通股股票 2,136.0200 股，增加注册资本 2,136.02 万元，变更后的注册资本为人民币 8,544.08 万元。公司于 2021 年 8 月 26 日在上海证券交易所挂牌交易。公司持有江西省赣州市市场监督管理局核发的《营业执照》，统一社会信用代码为 91360700767035073P。

截至 2022 年 6 月 30 日，本公司股本总数 8,544.0800 万股，注册资本为 8,544.0800 万元，注册地址：江西省赣州市大余县新世纪工业城，总部地址：江西省赣州市大余县新世纪工业城，属有色金属制品行业，公司经营范围为：研发、生产和销售羰基铁粉、氧、氮（凭有效安全生产许可证经营）；液氧、氧气、液氮、氮气、氢气、液氩、氩气、二氧化碳零售（凭有效危险化学品经营许可证经营）；研发、生产和销售钴粉、镍粉、粉末冶金粉体材料、注射成型粉体材料、电池粉体材料、磁性粉体材料、无机粉体材料、磁环、粉末冶金合金件、纳米材料（纳米碳管、石墨烯）及其复合材料、微波吸收剂、吸收胶片、吸波涂料；通用设备制造（不含特种设备）；机械设备销售；机械零件、零部件加工；医用气体、食品添加剂、食品级氮气生产和销售；移动式压力容器/气瓶充装；建筑安装、装饰工程设计和施工；住房租赁；非居住房地产租赁；新材料技术研发，电子专用材料制造，稀土功能材料销售；稀有稀土金属冶炼，有色金属合金制造，有色金属合金销售；新型金属功能材料销售；电子专用材料制造，电子专用材料研发，电子专用材料销售，电子元器件制造，电子元器件零售；技术服务、技术开发、技术咨询、技术交流、技术转让、技术推广。（依法须经批准的项目，经相关部门批准后方可开展经营活动）。

实际控制人为李上奎和李博。

本财务报表已于 2022 年 8 月 22 日经公司董事会批准报出。

#### 2. 合并财务报表范围

√适用 □不适用

本期纳入合并财务报表范围的子公司共 5 户，具体包括：

子公司名称	子公司类型	级次	持股比例（%）	表决权比例（%）
岳龙粉末（德国）有限公司（英文名：YUELONG GmbH）（以下简称德国岳龙）	全资子公司	2 级	100.00	100.00
广州市越珑金属粉末有限公司（以下简称广州越珑）	全资子公司	2 级	100.00	100.00

子公司名称	子公司类型	级次	持股比例 (%)	表决权比例 (%)
赣州悦龙新材料有限公司 (以下简称赣州悦龙)	全资子公司	2 级	100.00	100.00
赣州蓝海新材料有限公司 (以下简称赣州蓝海)	全资子公司	2 级	100.00	100.00
广州纳联材料科技有限公司 (以下简称广州纳联)	控股子公司	2 级	55.00	55.00

#### 四、 财务报表的编制基础

##### 1. 编制基础

本公司财务报表以持续经营为编制基础。

##### 2. 持续经营

适用  不适用

本公司对报告期末起 12 个月的持续经营能力进行了评价,未发现对持续经营能力产生重大怀疑的事项或情况。因此,本财务报表系在持续经营假设的基础上编制。

#### 五、 重要会计政策及会计估计

具体会计政策和会计估计提示:

适用  不适用

本公司下列重要会计政策、会计估计根据企业会计准则制定。未提及的业务按企业会计准则中相关会计政策执行

##### 1. 遵循企业会计准则的声明

本公司所编制的财务报表符合企业会计准则的要求,真实、完整地反映了公司的财务状况、经营成果、股东权益变动和现金流量等有关信息。

##### 2. 会计期间

本公司会计年度自公历 1 月 1 日起至 12 月 31 日止。本报告期为 2022 年 1 月 1 日至 2022 年 6 月 30 日。

##### 3. 营业周期

适用  不适用

营业周期是指企业从购买用于加工的资产起至实现现金或现金等价物的期间。本公司以 12 个月作为一个营业周期,并以其作为资产和负债的流动性划分标准。

##### 4. 记账本位币

本公司的记账本位币为人民币。

##### 5. 同一控制下和非同一控制下企业合并的会计处理方法

适用  不适用

1. 分步实现企业合并过程中的各项交易的条款、条件以及经济影响符合以下一种或多种情况,将多次交易事项作为一揽子交易进行会计处理

- (1) 这些交易是同时或者在考虑了彼此影响的情况下订立的；
- (2) 这些交易整体才能达成一项完整的商业结果；
- (3) 一项交易的发生取决于其他至少一项交易的发生；
- (4) 一项交易单独看是不经济的，但是和其他交易一并考虑时是经济的。

## 2. 同一控制下的企业合并

本公司在企业合并中取得的资产和负债，按照合并日在被合并方资产、负债（包括最终控制方收购被合并方而形成的商誉）在最终控制方合并财务报表中的账面价值计量。在合并中取得的净资产账面价值与支付的合并对价账面价值（或发行股份面值总额）的差额，调整资本公积中的股本溢价，资本公积中的股本溢价不足冲减的，调整留存收益。

如果存在或有对价并需要确认预计负债或资产，该预计负债或资产金额与后续或有对价结算金额的差额，调整资本公积（资本溢价或股本溢价），资本公积不足的，调整留存收益。

对于通过多次交易最终实现企业合并的，属于一揽子交易的，将各项交易作为一项取得控制权的交易进行会计处理；不属于一揽子交易的，在取得控制权日，长期股权投资初始投资成本，与达到合并前的长期股权投资账面价值加上合并日进一步取得股份新支付对价的账面价值之和的差额，调整资本公积；资本公积不足冲减的，调整留存收益。对于合并日之前持有的股权投资，因采用权益法核算或金融工具确认和计量准则核算而确认的其他综合收益，暂不进行会计处理，直至处置该项投资时采用与被投资单位直接处置相关资产或负债相同的基础进行会计处理；因采用权益法核算而确认的被投资单位净资产中除净损益、其他综合收益和利润分配以外的所有者权益其他变动，暂不进行会计处理，直至处置该项投资时转入当期损益。

## 3. 非同一控制下的企业合并

购买日是指本公司实际取得对被购买方控制权的日期，即被购买方的净资产或生产经营决策的控制权转移给本公司的日期。同时满足下列条件时，本公司一般认为实现了控制权的转移：

- ①企业合并合同或协议已获本公司内部权力机构通过。
- ②企业合并事项需要经过国家有关主管部门审批的，已获得批准。
- ③已办理了必要的财产权转移手续。
- ④本公司已支付了合并价款的大部分，并且有能力、有计划支付剩余款项。
- ⑤本公司实际上已经控制了被购买方的财务和经营政策，并享有相应的利益、承担相应的风险。

本公司在购买日对作为企业合并对价付出的资产、发生或承担的负债按照公允价值计量，公允价值与其账面价值的差额，计入当期损益。

本公司对合并成本大于合并中取得的被购买方可辨认净资产公允价值份额的差额，确认为商誉；合并成本小于合并中取得的被购买方可辨认净资产公允价值份额的差额，经复核后，计入当期损益。

通过多次交换交易分步实现的非同一控制下企业合并，属于一揽子交易的，将各项交易作为一项取得控制权的交易进行会计处理；不属于一揽子交易的，合并日之前持有的股权投资采用权益法核算的，以购买日之前所持被购买方的股权投资的账面价值与购买日新增投资成本之和，作为该项投资的初始投资成本；购买日之前持有的股权投资因采用权益法核算而确认的其他综合收益，在处置该项投资时采用与被投资单位直接处置相关资产或负债相同的基础进行会计处理。合并日之前持有的股权投资采用金融工具确认和计量准则核算的，以该股权投资在合并日的公允价值加上新增投资成本之和，作为合并日的初始投资成本。原持有股权的公允价值与账面价值之间的差额以及原计入其他综合收益的累计公允价值变动应全部转入合并日当期的投资收益。

#### 4. 为合并发生的相关费用

为企业合并发生的审计、法律服务、评估咨询等中介费用以及其他直接相关费用，于发生时计入当期损益；为企业合并而发行权益性证券的交易费用，可直接归属于权益性交易的从权益中扣减。

### 6. 合并财务报表的编制方法

适用 不适用

#### 1. 合并范围

本公司合并财务报表的合并范围以控制为基础确定，所有子公司（包括本公司所控制的单独主体）均纳入合并财务报表。

#### 2. 合并程序

本公司以自身和各子公司的财务报表为基础，根据其他有关资料，编制合并财务报表。本公司编制合并财务报表，将整个企业集团视为一个会计主体，依据相关企业会计准则的确认、计量和列报要求，按照统一的会计政策，反映本企业集团整体财务状况、经营成果和现金流量。

所有纳入合并财务报表合并范围的子公司所采用的会计政策、会计期间与本公司一致，如子公司采用的会计政策、会计期间与本公司不一致的，在编制合并财务报表时，按本公司的会计政策、会计期间进行必要的调整。

合并财务报表时抵销本公司与各子公司、各子公司相互之间发生的内部交易对合并资产负债表、合并利润表、合并现金流量表、合并股东权益变动表的影响。如果站在企业集团合并财务报表角度与以本公司或子公司为会计主体对同一交易的认定不同时，从企业集团的角度对该交易予以调整。

子公司所有者权益、当期净损益和当期综合收益中属于少数股东的份额分别在合并资产负债表中所有者权益项目下、合并利润表中净利润项目下和综合收益总额项目下单独列示。子公司少数股东分担的当期亏损超过了少数股东在该子公司期初所有者权益中所享有份额而形成的余额，冲减少数股东权益。

对于同一控制下企业合并取得的子公司，以其资产、负债（包括最终控制方收购该子公司而

形成的商誉)在最终控制方财务报表中的账面价值为基础对其财务报表进行调整。

对于非同一控制下企业合并取得的子公司,以购买日可辨认净资产公允价值为基础对其财务报表进行调整

#### (1) 增加子公司或业务

在报告期内,若因同一控制下企业合并增加子公司或业务的,则调整合并资产负债表的期初数;将子公司或业务合并当期期初至报告期末的收入、费用、利润纳入合并利润表;将子公司或业务合并当期期初至报告期末的现金流量纳入合并现金流量表,同时对比较报表的相关项目进行调整,视同合并后的报告主体自最终控制方开始控制时点起一直存在。

因追加投资等原因能够对同一控制下的被投资方实施控制的,视同参与合并的各方在最终控制方开始控制时即以目前的状态存在进行调整。在取得被合并方控制权之前持有的股权投资,在取得原股权之日与合并方和被合并方同处于同一控制之日孰晚日起至合并日之间已确认有关损益、其他综合收益以及其他净资产变动,分别冲减比较报表期间的期初留存收益或当期损益。

在报告期内,若因非同一控制下企业合并增加子公司或业务的,则不调整合并资产负债表期初数;将该子公司或业务自购买日至报告期末的收入、费用、利润纳入合并利润表;该子公司或业务自购买日至报告期末的现金流量纳入合并现金流量表。

因追加投资等原因能够对非同一控制下的被投资方实施控制的,对于购买日之前持有的被购买方的股权,本公司按照该股权在购买日的公允价值进行重新计量,公允价值与其账面价值的差额计入当期投资收益。购买日之前持有的被购买方的股权涉及权益法核算下的其他综合收益以及除净损益、其他综合收益和利润分配之外的其他所有者权益变动的,与其相关的其他综合收益、其他所有者权益变动转为购买日所属当期投资收益,由于被投资方重新计量设定受益计划净负债或净资产变动而产生的其他综合收益除外。

#### (2) 处置子公司或业务

##### 1) 一般处理方法

在报告期内,本公司处置子公司或业务,则该子公司或业务期初至处置日的收入、费用、利润纳入合并利润表;该子公司或业务期初至处置日的现金流量纳入合并现金流量表。

因处置部分股权投资或其他原因丧失了对被投资方控制权时,对于处置后的剩余股权投资,本公司按照其在丧失控制权日的公允价值进行重新计量。处置股权取得的对价与剩余股权公允价值之和,减去按原持股比例计算应享有原有子公司自购买日或合并日开始持续计算的净资产的份额与商誉之和的差额,计入丧失控制权当期的投资收益。与原有子公司股权投资相关的其他综合收益或除净损益、其他综合收益及利润分配之外的其他所有者权益变动,在丧失控制权时转为当期投资收益,由于被投资方重新计量设定受益计划净负债或净资产变动而产生的其他综合收益除外。

##### 2) 分步处置子公司

通过多次交易分步处置对子公司股权投资直至丧失控制权的，处置对子公司股权投资的各项交易的条款、条件以及经济影响符合以下一种或多种情况，通常表明应将多次交易事项作为一揽子交易进行会计处理：

- A. 这些交易是同时或者在考虑了彼此影响的情况下订立的；
- B. 这些交易整体才能达成一项完整的商业结果；
- C. 一项交易的发生取决于其他至少一项交易的发生；
- D. 一项交易单独看是不经济的，但是和其他交易一并考虑时是经济的。

处置对子公司股权投资直至丧失控制权的各项交易属于一揽子交易的，本公司将各项交易作为一项处置子公司并丧失控制权的交易进行会计处理；但是，在丧失控制权之前每一次处置价款与处置投资对应的享有该子公司净资产份额的差额，在合并财务报表中确认为其他综合收益，在丧失控制权时一并转入丧失控制权当期的损益。

处置对子公司股权投资直至丧失控制权的各项交易不属于一揽子交易的，在丧失控制权之前，按不丧失控制权的情况下部分处置对子公司的股权投资的相关政策进行会计处理；在丧失控制权时，按处置子公司一般处理方法进行会计处理。

### （3）购买子公司少数股权

本公司因购买少数股权新取得的长期股权投资与按照新增持股比例计算应享有子公司自购买日（或合并日）开始持续计算的净资产份额之间的差额，调整合并资产负债表中的资本公积中的股本溢价，资本公积中的股本溢价不足冲减的，调整留存收益。

### （4）不丧失控制权的情况下部分处置对子公司的股权投资

在不丧失控制权的情况下因部分处置对子公司的长期股权投资而取得的处置价款与处置长期股权投资相对应享有子公司自购买日或合并日开始持续计算的净资产份额之间的差额，调整合并资产负债表中的资本公积中的股本溢价，资本公积中的股本溢价不足冲减的，调整留存收益。

## 7. 合营安排分类及共同经营会计处理方法

适用 不适用

### 1. 合营安排的分类

本公司根据合营安排的结构、法律形式以及合营安排中约定的条款、其他相关事实和情况等因素，将合营安排分为共同经营和合营企业。

未通过单独主体达成的合营安排，划分为共同经营；通过单独主体达成的合营安排，通常划分为合营企业；但有确凿证据表明满足下列任一条件并且符合相关法律法规规定的合营安排划分为共同经营：

（1）合营安排的法律形式表明，合营方对该安排中的相关资产和负债分别享有权利和承担义务。

（2）合营安排的合同条款约定，合营方对该安排中的相关资产和负债分别享有权利和承担

义务。

(3) 其他相关事实和情况表明, 合营方对该安排中的相关资产和负债分别享有权利和承担义务, 如合营方享有与合营安排相关的几乎所有产出, 并且该安排中负债的清偿持续依赖于合营方的支持。

## 2. 共同经营会计处理方法

本公司确认共同经营中利益份额中与本公司相关的下列项目, 并按照相关企业会计准则的规定进行会计处理:

- (1) 确认单独所持有的资产, 以及按其份额确认共同持有的资产;
- (2) 确认单独所承担的负债, 以及按其份额确认共同承担的负债;
- (3) 确认出售其享有的共同经营产出份额所产生的收入;
- (4) 按其份额确认共同经营因出售产出所产生的收入;
- (5) 确认单独所发生的费用, 以及按其份额确认共同经营发生的费用。

本公司向共同经营投出或出售资产等(该资产构成业务的除外), 在该资产等由共同经营出售给第三方之前, 仅确认因该交易产生的损益中归属于共同经营其他参与方的部分。投出或出售的资产发生符合《企业会计准则第 8 号——资产减值》等规定的资产减值损失的, 本公司全额确认该损失。

本公司自共同经营购买资产等(该资产构成业务的除外), 在将该资产等出售给第三方之前, 仅确认因该交易产生的损益中归属于共同经营其他参与方的部分。购入的资产发生符合《企业会计准则第 8 号——资产减值》等规定的资产减值损失的, 本公司按承担的份额确认该部分损失。

本公司对共同经营不享有共同控制, 如果本公司享有该共同经营相关资产且承担该共同经营相关负债的, 仍按上述原则进行会计处理, 否则, 应当按照相关企业会计准则的规定进行会计处理。

## 8. 现金及现金等价物的确定标准

现金等价物是指企业持有的期限短(一般指从购买日起三个月内到期)、流动性强、易于转换为已知金额现金、价值变动风险很小的投资。

## 9. 外币业务和外币报表折算

适用 不适用

### 1. 外币业务

外币业务交易在初始确认时, 采用交易发生日的即期汇率作为折算汇率折合成人民币记账。

资产负债表日, 外币货币性项目按资产负债表日即期汇率折算, 由此产生的汇兑差额, 除属于与购建符合资本化条件的资产相关的外币专门借款产生的汇兑差额按照借款费用资本化的原则处理外, 均计入当期损益。以历史成本计量的外币非货币性项目, 仍采用交易发生日的即期汇率



折算，不改变其记账本位币金额。

以公允价值计量的外币非货币性项目，采用公允价值确定日的即期汇率折算，折算后的记账本位币金额与原记账本位币金额的差额，作为公允价值变动(含汇率变动)处理，计入当期损益或确认为其他综合收益。

## 2. 外币财务报表的折算

资产负债表中的资产和负债项目，采用资产负债表日的即期汇率折算；所有者权益项目除“未分配利润”项目外，其他项目采用发生时的即期汇率折算。利润表中的收入和费用项目，采用交易发生日的即期汇率折算。按照上述折算产生的外币财务报表折算差额计入其他综合收益。

处置境外经营时，将资产负债表中其他综合收益项目中列示的、与该境外经营相关的外币财务报表折算差额，自其他综合收益项目转入处置当期损益；在处置部分股权投资或其他原因导致持有境外经营权益比例降低但不丧失对境外经营控制权时，与该境外经营处置部分相关的外币报表折算差额将归属于少数股东权益，不转入当期损益。在处置境外经营为联营企业或合营企业的部分股权时，与该境外经营相关的外币报表折算差额，按处置该境外经营的比例转入处置当期损益。

## 10. 金融工具

适用 不适用

本公司在成为金融工具合同的一方时确认一项金融资产或金融负债。

实际利率法是指计算金融资产或金融负债的摊余成本以及将利息收入或利息费用分摊计入各会计期间的方法。

实际利率，是指将金融资产或金融负债在预计存续期的估计未来现金流量，折现为该金融资产账面余额或该金融负债摊余成本所使用的利率。在确定实际利率时，在考虑金融资产或金融负债所有合同条款(如提前还款、展期、看涨期权或其他类似期权等)的基础上估计预期现金流量，但不考虑预期信用损失。

金融资产或金融负债的摊余成本是以该金融资产或金融负债的初始确认金额扣除已偿还的本金，加上或减去采用实际利率法将该初始确认金额与到期日金额之间的差额进行摊销形成的累计摊销额，再扣除累计计提的损失准备(仅适用于金融资产)。

### 1. 金融资产的分类、确认和计量

本公司根据所管理金融资产的业务模式和金融资产的合同现金流量特征，将金融资产划分为以下三类：

- (1) 以摊余成本计量的金融资产。
- (2) 以公允价值计量且其变动计入其他综合收益的金融资产。
- (3) 以公允价值计量且其变动计入当期损益的金融资产。

金融资产在初始确认时以公允价值计量，但是因销售商品或提供服务等产生的应收账款或应

收票据未包含重大融资成分或不考虑不超过一年的融资成分的，按照交易价格进行初始计量。

对于以公允价值计量且其变动计入当期损益的金融资产，相关交易费用直接计入当期损益，其他类别的金融资产相关交易费用计入其初始确认金额。

金融资产的后续计量取决于其分类，当且仅当本公司改变管理金融资产的业务模式时，才对所有受影响的相关金融资产进行重分类。

#### (1) 分类为以摊余成本计量的金融资产

金融资产的合同条款规定在特定日期产生的现金流量仅为对本金和以未偿付本金金额为基础的利息的支付，且管理该金融资产的业务模式是以收取合同现金流量为目标，则本公司将该金融资产分类为以摊余成本计量的金融资产。本公司分类为以摊余成本计量的金融资产包括货币资金、应收票据、应收账款、其他应收款、债权投资、长期应收款等。

本公司对此类金融资产采用实际利率法确认利息收入，按摊余成本进行后续计量，其发生减值时或终止确认、修改产生的利得或损失，计入当期损益。除下列情况外，本公司根据金融资产账面余额乘以实际利率计算确定利息收入：

1) 对于购入或源生的已发生信用减值的金融资产，本公司自初始确认起，按照该金融资产的摊余成本和经信用调整的实际利率计算确定其利息收入。

2) 对于购入或源生的未发生信用减值、但在后续期间成为已发生信用减值的金融资产，本公司在后续期间，按照该金融资产的摊余成本和实际利率计算确定其利息收入。若该金融工具在后续期间因其信用风险有所改善而不再存在信用减值，本公司转按实际利率乘以该金融资产账面余额来计算确定利息收入。

#### (2) 分类为以公允价值计量且其变动计入其他综合收益的金融资产

金融资产的合同条款规定在特定日期产生的现金流量仅为对本金和以未偿付本金金额为基础的利息的支付，且管理该金融资产的业务模式既以收取合同现金流量为目标又以出售该金融资产为目标，则本公司将该金融资产分类为以公允价值计量且其变动计入其他综合收益的金融资产。

本公司对此类金融资产采用实际利率法确认利息收入。除利息收入、减值损失及汇兑差额确认为当期损益外，其余公允价值变动计入其他综合收益。当该金融资产终止确认时，之前计入其他综合收益的累计利得或损失从其他综合收益中转出，计入当期损益。

以公允价值计量且变动计入其他综合收益的应收票据及应收账款列报为应收款项融资，其他此类金融资产列报为其他债权投资，其中：自资产负债表日起一年内到期的其他债权投资列报为一年内到期的非流动资产，原到期日在一年以内的其他债权投资列报为其他流动资产。

#### (3) 指定为以公允价值计量且其变动计入其他综合收益的金融资产

在初始确认时，本公司可以单项金融资产为基础不可撤销地将非交易性权益工具投资指定为以公允价值计量且其变动计入其他综合收益的金融资产。

此类金融资产的公允价值变动计入其他综合收益，不需计提减值准备。该金融资产终止确认

时，之前计入其他综合收益的累计利得或损失从其他综合收益中转出，计入留存收益。本公司持有该权益工具投资期间，在本公司收取股利的权利已经确立，与股利相关的经济利益很可能流入本公司，且股利的金额能够可靠计量时，确认股利收入并计入当期损益。本公司对此类金融资产在其他权益工具投资项目下列报。

权益工具投资满足下列条件之一的，属于以公允价值计量且其变动计入当期损益的金融资产：取得该金融资产的目的主要是为了近期出售；初始确认时属于集中管理的可辨认金融资产工具组合的一部分，且有客观证据表明近期实际存在短期获利模式；属于衍生工具（符合财务担保合同定义的以及被指定为有效套期工具的衍生工具除外）。

#### （4） 分类为以公允价值计量且其变动计入当期损益的金融资产

不符合分类为以摊余成本计量或以公允价值计量且其变动计入其他综合收益的金融资产条件、亦不指定为以公允价值计量且其变动计入其他综合收益的金融资产均分类为以公允价值计量且其变动计入当期损益的金融资产。

本公司对此类金融资产采用公允价值进行后续计量，将公允价值变动形成的利得或损失以及与此类金融资产相关的股利和利息收入计入当期损益。

本公司对此类金融资产根据其流动性在交易性金融资产、其他非流动金融资产项目列报。

#### （5） 指定为以公允价值计量且其变动计入当期损益的金融资产

在初始确认时，本公司为了消除或显著减少会计错配，可以单项金融资产为基础不可撤销地将金融资产指定为以公允价值计量且其变动计入当期损益的金融资产。

混合合同包含一项或多项嵌入衍生工具，且其主合同不属于以上金融资产的，本公司可以将其整体指定为以公允价值计量且其变动计入当期损益的金融工具。但下列情况除外：

1) 嵌入衍生工具不会对混合合同的现金流量产生重大改变。

2) 在初次确定类似的混合合同是否需要分拆时，几乎不需分析就能明确其包含的嵌入衍生工具不应分拆。如嵌入贷款的提前还款权，允许持有人以接近摊余成本的金额提前偿还贷款，该提前还款权不需要分拆。

本公司对此类金融资产采用公允价值进行后续计量，将公允价值变动形成的利得或损失以及与此类金融资产相关的股利和利息收入计入当期损益。

本公司对此类金融资产根据其流动性在交易性金融资产、其他非流动金融资产项目列报。

## 2. 金融负债的分类、确认和计量

本公司根据所发行金融工具的合同条款及其所反映的经济实质而非仅以法律形式，结合金融负债和权益工具的定义，在初始确认时将该金融工具或其组成部分分类为金融负债或权益工具。金融负债在初始确认时分类为：以公允价值计量且其变动计入当期损益的金融负债、其他金融负债、被指定为有效套期工具的衍生工具。

金融负债在初始确认时以公允价值计量。对于以公允价值计量且其变动计入当期损益的金融

负债，相关的交易费用直接计入当期损益；对于其他类别的金融负债，相关交易费用计入初始确认金额。

金融负债的后续计量取决于其分类：

(1) 以公允价值计量且其变动计入当期损益的金融负债

此类金融负债包括交易性金融负债（含属于金融负债的衍生工具）和初始确认时指定为以公允价值计量且其变动计入当期损益的金融负债。

满足下列条件之一的，属于交易性金融负债：承担相关金融负债的目的主要是为了在近期内出售或回购；属于集中管理的可辨认金融工具组合的一部分，且有客观证据表明企业近期采用短期获利方式模式；属于衍生工具，但是，被指定且为有效套期工具的衍生工具、符合财务担保合同的衍生工具除外。交易性金融负债（含属于金融负债的衍生工具），按照公允价值进行后续计量，除与套期会计有关外，所有公允价值变动均计入当期损益。

在初始确认时，为了提供更相关的会计信息，本公司将满足下列条件之一的金融负债不可撤销地指定为以公允价值计量且其变动计入当期损益的金融负债：

1) 能够消除或显著减少会计错配。

2) 根据正式书面文件载明的企业风险管理或投资策略，以公允价值为基础对金融负债组合或金融资产和金融负债组合进行管理和业绩评价，并在企业内部以此为基础向关键管理人员报告。

本公司对此类金融负债采用公允价值进行后续计量，除由本公司自身信用风险变动引起的公允价值变动计入其他综合收益之外，其他公允价值变动计入当期损益。除非由本公司自身信用风险变动引起的公允价值变动计入其他综合收益会造成或扩大损益中的会计错配，本公司将所有公允价值变动（包括自身信用风险变动的影响金额）计入当期损益。

(2) 其他金融负债

除下列各项外，公司将金融负债分类为以摊余成本计量的金融负债，对此类金融负债采用实际利率法，按照摊余成本进行后续计量，终止确认或摊销产生的利得或损失计入当期损益：

3) 以公允价值计量且其变动计入当期损益的金融负债。

4) 金融资产转移不符合终止确认条件或继续涉入被转移金融资产所形成的金融负债。

5) 不属于本条前两类情形的财务担保合同，以及不属于本条第 1) 类情形的以低于市场利率贷款的贷款承诺。

财务担保合同是指当特定债务人到期不能按照最初或修改后的债务工具条款偿付债务时，要求发行方向蒙受损失的合同持有人赔付特定金额的合同。不属于指定为以公允价值计量且其变动计入当期损益的金融负债的财务担保合同，在初始确认后按照损失准备金额以及初始确认金额扣除担保期内的累计摊销额后的余额孰高进行计量。

### 3. 金融资产和金融负债的终止确认

(1) 金融资产满足下列条件之一的，终止确认金融资产，即从其账户和资产负债表内予以转

销：

- 1) 收取该金融资产现金流量的合同权利终止。
- 2) 该金融资产已转移，且该转移满足金融资产终止确认的规定。

(2) 金融负债终止确认条件

金融负债（或其一部分）的现时义务已经解除的，则终止确认该金融负债（或该部分金融负债）。

本公司与借出方之间签订协议，以承担新金融负债方式替换原金融负债，且新金融负债与原金融负债的合同条款实质上不同的，或对原金融负债（或其一部分）的合同条款做出实质性修改的，则终止确认原金融负债，同时确认一项新金融负债，账面价值与支付的对价（包括转出的非现金资产或承担的负债）之间的差额，计入当期损益。

本公司回购金融负债一部分的，按照继续确认部分和终止确认部分在回购日各自的公允价值占整体公允价值的比例，对该金融负债整体的账面价值进行分配。分配给终止确认部分的账面价值与支付的对价（包括转出的非现金资产或承担的负债）之间的差额，应当计入当期损益。

#### 4. 金融资产转移的确认依据和计量方法

本公司在发生金融资产转移时，评估其保留金融资产所有权上的风险和报酬的程度，并分别下列情形处理：

(1) 转移了金融资产所有权上几乎所有风险和报酬的，则终止确认该金融资产，并将转移中产生或保留的权利和义务单独确认为资产或负债。

(2) 保留了金融资产所有权上几乎所有风险和报酬的，则继续确认该金融资产。

(3) 既没有转移也没有保留金融资产所有权上几乎所有风险和报酬的（即除本条(1)、(2)之外的其他情形），则根据其是否保留了对金融资产的控制，分别下列情形处理：

1) 未保留对该金融资产控制的，则终止确认该金融资产，并将转移中产生或保留的权利和义务单独确认为资产或负债。

2) 保留了对该金融资产控制的，则按照其继续涉入被转移金融资产的程度继续确认有关金融资产，并相应确认相关负债。继续涉入被转移金融资产的程度，是指本公司承担的被转移金融资产价值变动风险或报酬的程度。

在判断金融资产转移是否满足上述金融资产终止确认条件时，采用实质重于形式的原则。公司将金融资产转移区分为金融资产整体转移和部分转移。

(1) 金融资产整体转移满足终止确认条件的，将下列两项金额的差额计入当期损益：

3) 被转移金融资产在终止确认日的账面价值。

4) 因转移金融资产而收到的对价，与原直接计入其他综合收益的公允价值变动累计额中对应终止确认部分的金额（涉及转移的金融资产为以公允价值计量且其变动计入其他综合收益的金融资产）之和。

(2) 金融资产部分转移且该被转移部分整体满足终止确认条件的，将转移前金融资产整体的账面价值，在终止确认部分和继续确认部分（在此种情形下，所保留的服务资产应当视同继续确认金融资产的一部分）之间，按照转移日各自的相对公允价值进行分摊，并将下列两项金额的差额计入当期损益：

5) 终止确认部分在终止确认日的账面价值。

6) 终止确认部分收到的对价，与原计入其他综合收益的公允价值变动累计额中对应终止确认部分的金额（涉及转移的金融资产为以公允价值计量且其变动计入其他综合收益的金融资产）之和。

金融资产转移不满足终止确认条件的，继续确认该金融资产，所收到的对价确认为一项金融负债。

### 5. 金融资产和金融负债公允价值的确定方法

存在活跃市场的金融资产或金融负债，以活跃市场的报价确定其公允价值，除非该项金融资产存在针对资产本身的限售期。对于针对资产本身的限售的金融资产，按照活跃市场的报价扣除市场参与者因承担指定期间内无法在公开市场上出售该金融资产的风险而要求获得的补偿金额后确定。活跃市场的报价包括易于且可定期从交易所、交易商、经纪人、行业集团、定价机构或监管机构等获得相关资产或负债的报价，且能代表在公平交易基础上实际并经常发生的市场交易。

初始取得或衍生的金融资产或承担的金融负债，以市场交易价格作为确定其公允价值的基础。

不存在活跃市场的金融资产或金融负债，采用估值技术确定其公允价值。在估值时，本公司采用在当前情况下适用并且有足够可利用数据和其他信息支持的估值技术，选择与市场参与者在相关资产或负债的交易中所考虑的资产或负债特征相一致的输入值，并尽可能优先使用相关可观察输入值。在相关可观察输入值无法取得或取得不切实可行的情况下，使用不可观察输入值。

### 6. 金融工具减值

本公司以预期信用损失为基础，对分类为以摊余成本计量的金融资产、分类为以公允价值计量且其变动计入其他综合收益的金融资产以及财务担保合同，进行减值会计处理并确认损失准备。

预期信用损失，是指以发生违约的风险为权重的金融工具信用损失的加权平均值。信用损失，是指本公司按照原实际利率折现的、根据合同应收的所有合同现金流量与预期收取的所有现金流量之间的差额，即全部现金短缺的现值。其中，对于本公司购买或源生的已发生信用减值的金融资产，应按照该金融资产经信用调整的实际利率折现。

对由收入准则规范的交易形成的应收款项、合同资产以及租赁应收款，本公司运用简化计量方法，按照相当于整个存续期内预期信用损失的金额计量损失准备。

对于购买或源生的已发生信用减值的金融资产，在资产负债表日仅将自初始确认后整个存续期内预期信用损失的累计变动确认为损失准备。在每个资产负债表日，将整个存续期内预期信用损失的变动金额作为减值损失或利得计入当期损益。即使该资产负债表日确定的整个存续期内预

期信用损失小于初始确认时估计现金流量所反映的预期信用损失的金额，也将预期信用损失的有利变动确认为减值利得。

除上述采用简化计量方法和购买或源生的已发生信用减值以外的其他金融资产，本公司在每个资产负债表日评估相关金融工具的信用风险自初始确认后是否已显著增加，并按照下列情形分别计量其损失准备、确认预期信用损失及其变动：

(1) 如果该金融工具的信用风险自初始确认后并未显著增加，处于第一阶段，则按照相当于该金融工具未来 12 个月内预期信用损失的金额计量其损失准备，并按照账面余额和实际利率计算利息收入。

(2) 如果该金融工具的信用风险自初始确认后已显著增加但尚未发生信用减值的，处于第二阶段，则按照相当于该金融工具整个存续期内预期信用损失的金额计量其损失准备，并按照账面余额和实际利率计算利息收入。

(3) 如果该金融工具自初始确认后已经发生信用减值的，处于第三阶段，本公司按照相当于该金融工具整个存续期内预期信用损失的金额计量其损失准备，并按照摊余成本和实际利率计算利息收入。

金融工具信用损失准备的增加或转回金额，作为减值损失或利得计入当期损益。除分类为以公允价值计量且其变动计入其他综合收益的金融资产外，信用损失准备抵减金融资产的账面余额。对于分类为以公允价值计量且其变动计入其他综合收益的金融资产，本公司在其他综合收益中确认其信用损失准备，不减少该金融资产在资产负债表中列示的账面价值。

本公司在上一会计期间已经按照相当于金融工具整个存续期内预期信用损失的金额计量了损失准备，但在当期资产负债表日，该金融工具已不再属于自初始确认后信用风险显著增加的情形的，本公司在当期资产负债表日按照相当于未来 12 个月内预期信用损失的金额计量该金融工具的损失准备，由此形成的损失准备的转回金额作为减值利得计入当期损益。

#### (1) 信用风险显著增加

本公司利用可获得的合理且有依据的前瞻性信息，通过比较金融工具在资产负债表日发生违约的风险与在初始确认日发生违约的风险，以确定金融工具的信用风险自初始确认后是否已显著增加。对于财务担保合同，本公司在应用金融工具减值规定时，将本公司成为做出不可撤销承诺的一方之日作为初始确认日。

本公司在评估信用风险是否显著增加时会考虑如下因素：

- 1) 债务人经营成果实际或预期是否发生显著变化；
- 2) 债务人所处的监管、经济或技术环境是否发生显著不利变化；
- 3) 作为债务抵押的担保物价值或第三方提供的担保或信用增级质量是否发生显著变化，这些变化预期将降低债务人按合同规定期限还款的经济动机或者影响违约概率；
- 4) 债务人预期表现和还款行为是否发生显著变化；

5) 本公司对金融工具信用管理方法是否发生变化等。

于资产负债表日，若本公司判断金融工具只具有较低的信用风险，则本公司假定该金融工具的信用风险自初始确认后并未显著增加。如果金融工具的违约风险较低，借款人在短期内履行合同现金流量义务的能力很强，并且即使较长时期内经济形势和经营环境存在不利变化，但未必一定降低借款人履行其合同现金流量义务的能力，则该金融工具被视为具有较低的信用风险。

#### (2) 已发生信用减值的金融资产

当对金融资产预期未来现金流量具有不利影响的一项或多项事件发生时，该金融资产成为已发生信用减值的金融资产。金融资产已发生信用减值的证据包括下列可观察信息：

- 1) 发行方或债务人发生重大财务困难；
- 2) 债务人违反合同，如偿付利息或本金违约或逾期等；
- 3) 债权人出于与债务人财务困难有关的经济或合同考虑，给予债务人在任何其他情况下都不会做出的让步；
- 4) 债务人很可能破产或进行其他财务重组；
- 5) 发行方或债务人财务困难导致该金融资产的活跃市场消失；
- 6) 以大幅折扣购买或源生一项金融资产，该折扣反映了发生信用损失的事实。

金融资产发生信用减值，有可能是多个事件的共同作用所致，未必是可单独识别的事件所致。

#### (3) 预期信用损失的确定

本公司基于单项和组合评估金融工具的预期信用损失，在评估预期信用损失时，考虑有关过去事项、当前状况以及未来经济状况预测的合理且有依据的信息。

本公司以共同信用风险特征为依据，将金融工具分为不同组合。本公司采用的共同信用风险特征包括：金融工具类型、信用风险评级、账龄组合、逾期账龄组合、合同结算周期、债务人所处行业等。相关金融工具的单项评估标准和组合信用风险特征详见相关金融工具的会计政策。

本公司按照下列方法确定相关金融工具的预期信用损失：

- 1) 对于金融资产，信用损失为本公司应收取的合同现金流量与预期收取的现金流量之间差额的现值。
- 2) 对于租赁应收款项，信用损失为本公司应收取的合同现金流量与预期收取的现金流量之间差额的现值。
- 3) 对于财务担保合同，信用损失为本公司就该合同持有人发生的信用损失向其做出赔付的预计付款额，减去本公司预期向该合同持有人、债务人或任何其他方收取的金额之间差额的现值。
- 4) 对于资产负债表日已发生信用减值但并非购买或源生已发生信用减值的金融资产，信用损失为该金融资产账面余额与按原实际利率折现的估计未来现金流量的现值之间的差额。

本公司计量金融工具预期信用损失的方法反映的因素包括：通过评价一系列可能的结果而确定的无偏概率加权平均金额；货币时间价值；在资产负债表日无须付出不必要的额外成本或努力



即可获得的有关过去事项、当前状况以及未来经济状况预测的合理且有依据的信息。

#### (4) 减记金融资产

当本公司不再合理预期金融资产合同现金流量能够全部或部分收回的，直接减记该金融资产的账面余额。这种减记构成相关金融资产的终止确认。

### 7. 金融资产及金融负债的抵销

金融资产和金融负债在资产负债表内分别列示，没有相互抵销。但是，同时满足下列条件的，以相互抵销后的净额在资产负债表内列示：

- (1) 本公司具有抵销已确认金额的法定权利，且该种法定权利是当前可执行的；
- (2) 本公司计划以净额结算，或同时变现该金融资产和清偿该金融负债。

## 11. 应收票据

### 应收票据的预期信用损失的确定方法及会计处理方法

√适用 □不适用

本公司对应收票据的预期信用损失的确定方法及会计处理方法详见本附注（十）6.金融工具减值。

当在单项工具层面无法以合理成本评估预期信用损失的充分证据时，本公司参考历史信用损失经验，结合当前状况以及对未来经济状况的判断，依据信用风险特征将 应收票据划分为若干组合，在组合基础上计算预期信用损失。确定组合的依据如下：

组合名称	确定组合的依据	计提方法
无风险银行承兑票据组合	出票人具有较高的信用评级，历史上未发生票据违约，信用损失风险极低，在短期内履行其支付合同现金流量义务的能力很强	参考历史信用损失经验，结合当前状况以及对未来经济状况的预期计量坏账准备
商业承兑汇票	结合承兑人、背书人、出票人以及其他债务人的信用风险确定组合	参考历史信用损失经验，结合当前状况以及对未来经济状况的预期计量坏账准备

## 12. 应收账款

### 应收账款的预期信用损失的确定方法及会计处理方法

√适用 □不适用

本公司对应收账款的预期信用损失的确定方法及会计处理方法详见本附注（十）6.金融工具减值。

本公司对在单项工具层面能以合理成本评估预期信用损失的充分证据的应收账款单独确定其信用损失。

当在单项工具层面无法以合理成本评估预期信用损失的充分证据时，本公司参考历史信用损失经验，结合当前状况以及对未来经济状况的判断，依据信用风险特征将应收账款划分为若干组合，在组合基础上计算预期信用损失。确定组合的依据如下：

组合名称	确定组合的依据	计提方法
合并范围内单位往来组合	合并范围内关联方的应收款项具有类似较低的信用风险特征	参考历史信用损失经验，结合当前状况以及对未来经济状况的预期计量坏账准备
账龄组合	相同账龄的应收款项具有类似的信用风险特征	参考历史信用损失经验，结合当前状况以及对未来经济状况的预期计量坏账准备

### 13. 应收款项融资

√适用 □不适用

本公司对应收款项融资的预期信用损失的确定方法及会计处理方法详见本附注（十）6.金融工具减值。

### 14. 其他应收款

#### 其他应收款预期信用损失的确定方法及会计处理方法

√适用 □不适用

本公司对其他应收款的预期信用损失的确定方法及会计处理方法详见本附注（十）6.金融工具减值。

本公司对在单项工具层面能以合理成本评估预期信用损失的充分证据的其他应收款单独确定其信用损失。

当在单项工具层面无法以合理成本评估预期信用损失的充分证据时，本公司参考历史信用损失经验，结合当前状况以及对未来经济状况的判断，依据信用风险特征将其他应收款划分为若干组合，在组合基础上计算预期信用损失。确定组合的依据如下：

组合名称	确定组合的依据	计提方法
合并范围内单位往来组合	合并范围内关联方的应收款项具有类似较低的信用风险特征	参考历史信用损失经验，结合当前状况以及对未来经济状况的预期计量坏账准备
账龄组合	相同账龄的应收款项具有类似的信用风险特征	参考历史信用损失经验，结合当前状况以及对未来经济状况的预期计量坏账准备

### 15. 存货

√适用 □不适用

#### 1. 存货的分类

存货是指本公司在日常活动中持有以备出售的产成品或商品、处在生产过程中的在产品、在生产过程或提供劳务过程中耗用的材料和物料等。主要包括原材料、周转材料、委托加工材料、在产品、自制半成品、产成品（库存商品）、发出商品等。

#### 2. 存货的计价方法

存货在取得时，按成本进行初始计量，包括采购成本、加工成本和其他成本。存货发出时按月末一次加权平均法计价。

#### 3. 存货可变现净值的确定依据及存货跌价准备的计提方法

期末对存货进行全面清查后，按存货的成本与可变现净值孰低提取或调整存货跌价准备。产成品、库存商品和用于出售的材料等直接用于出售的商品存货，在正常生产经营过程中，以该存货的估计售价减去估计的销售费用和相关税费后的金额，确定其可变现净值；需要经过加工的材

料存货，在正常生产经营过程中，以所生产的产成品的估计售价减去至完工时估计将要发生的成本、估计的销售费用和相关税费后的金额，确定其可变现净值；为执行销售合同或者劳务合同而持有的存货，其可变现净值以合同价格为基础计算，若持有存货的数量多于销售合同订购数量的，超出部分的存货的可变现净值以一般销售价格为基础计算。

期末按照单个存货项目计提存货跌价准备；但对于数量繁多、单价较低的存货，按照存货类别计提存货跌价准备；与在同一地区生产和销售的产品系列相关、具有相同或类似最终用途或目的，且难以与其他项目分开计量的存货，则合并计提存货跌价准备。

以前减记存货价值的影响因素已经消失的，减记的金额予以恢复，并在原已计提的存货跌价准备金额内转回，转回的金额计入当期损益。

#### 4. 存货的盘存制度

采用永续盘存制。

#### 5. 低值易耗品和包装物的摊销方法

- (1) 低值易耗品采用一次转销法。
- (2) 包装物采用一次转销法。
- (3) 其他周转材料采用一次转销法摊销。

### 16. 合同资产

#### (1). 合同资产的确认方法及标准

适用 不适用

#### (2). 合同资产预期信用损失的确定方法及会计处理方法

适用 不适用

### 17. 持有待售资产

适用 不适用

### 18. 债权投资

#### 债权投资预期信用损失的确定方法及会计处理方法

适用 不适用

### 19. 其他债权投资

#### 其他债权投资预期信用损失的确定方法及会计处理方法

适用 不适用

### 20. 长期应收款

#### 长期应收款预期信用损失的确定方法及会计处理方法

适用 不适用

## 21. 长期股权投资

√适用 □不适用

### 1. 初始投资成本的确定

(1) 企业合并形成的长期股权投资，具体会计政策详见本附注（五）同一控制下和非同一控制下企业合并的会计处理方法。

(2) 其他方式取得的长期股权投资

以支付现金方式取得的长期股权投资，按照实际支付的购买价款作为初始投资成本。初始投资成本包括与取得长期股权投资直接相关的费用、税金及其他必要支出。

以发行权益性证券取得的长期股权投资，按照发行权益性证券的公允价值作为初始投资成本；发行或取得自身权益工具时发生的交易费用，可直接归属于权益性交易的从权益中扣减。

在非货币性资产交换具备商业实质和换入资产或换出资产的公允价值能够可靠计量的前提下，非货币性资产交换换入的长期股权投资以换出资产的公允价值为基础确定其初始投资成本，除非有确凿证据表明换入资产的公允价值更加可靠；不满足上述前提的非货币性资产交换，以换出资产的账面价值和应支付的相关税费作为换入长期股权投资的初始投资成本。

通过债务重组取得的长期股权投资，其初始投资成本按照公允价值为基础确定。

### 2. 后续计量及损益确认

(1) 成本法

本公司能够对被投资单位实施控制的长期股权投资采用成本法核算，并按照初始投资成本计价，追加或收回投资调整长期股权投资的成本。

除取得投资时实际支付的价款或对价中包含的已宣告但尚未发放的现金股利或利润外，本公司按照享有被投资单位宣告分派的现金股利或利润确认为当期投资收益。

(2) 权益法

本公司对联营企业和合营企业的长期股权投资采用权益法核算；对于其中一部分通过风险投资机构、共同基金、信托公司或包括投连险基金在内的类似主体间接持有的联营企业的权益性投资，采用公允价值计量且其变动计入损益。

长期股权投资的初始投资成本大于投资时应享有被投资单位可辨认净资产公允价值份额的差额，不调整长期股权投资的初始投资成本；初始投资成本小于投资时应享有被投资单位可辨认净资产公允价值份额的差额，计入当期损益。

本公司取得长期股权投资后，按照应享有或应分担的被投资单位实现的净损益和其他综合收益的份额，分别确认投资收益和其他综合收益，同时调整长期股权投资的账面价值；并按照被投资单位宣告分派的利润或现金股利计算应享有的部分，相应减少长期股权投资的账面价值；对于被投资单位除净损益、其他综合收益和利润分配以外所有者权益的其他变动，调整长期股权投资的账面价值并计入所有者权益。

本公司在确认应享有被投资单位净损益的份额时，以取得投资时被投资单位各项可辨认资产

等的公允价值为基础，对被投资单位的净利润进行调整后确认。本公司与联营企业、合营企业之间发生的未实现内部交易损益按照应享有的比例计算归属于本公司的部分予以抵销，在此基础上确认投资损益。

本公司确认应分担被投资单位发生的亏损时，按照以下顺序进行处理：首先，冲减长期股权投资的账面价值。其次，长期股权投资的账面价值不足以冲减的，以其他实质上构成对被投资单位净投资的长期权益账面价值为限继续确认投资损失，冲减长期应收项目等的账面价值。最后，经过上述处理，按照投资合同或协议约定企业仍承担额外义务的，按预计承担的义务确认预计负债，计入当期投资损失。

被投资单位以后期间实现盈利的，公司在扣除未确认的亏损分担额后，按与上述相反的顺序处理，减记已确认预计负债的账面余额、恢复其他实质上构成对被投资单位净投资的长期权益及长期股权投资的账面价值后，恢复确认投资收益。

### 3. 长期股权投资核算方法的转换

#### (1) 公允价值计量转权益法核算

本公司原持有的对被投资单位不具有控制、共同控制或重大影响的按金融工具确认和计量准则进行会计处理的权益性投资，因追加投资等原因能够对被投资单位施加重大影响或实施共同控制但不构成控制的，按照《企业会计准则第 22 号——金融工具确认和计量》确定的原持有的股权投资的公允价值加上新增投资成本之和，作为改按权益法核算的初始投资成本。

按权益法核算的初始投资成本小于按照追加投资后全新的持股比例计算确定的应享有被投资单位在追加投资日可辨认净资产公允价值份额之间的差额，调整长期股权投资的账面价值，并计入当期营业外收入。

#### (2) 公允价值计量或权益法核算转成本法核算

本公司原持有的对被投资单位不具有控制、共同控制或重大影响的按金融工具确认和计量准则进行会计处理的权益性投资，或原持有对联营企业、合营企业的长期股权投资，因追加投资等原因能够对非同一控制下的被投资单位实施控制的，在编制个别财务报表时，按照原持有的股权投资账面价值加上新增投资成本之和，作为改按成本法核算的初始投资成本。

购买日之前持有的股权投资因采用权益法核算而确认的其他综合收益，在处置该项投资时采用与被投资单位直接处置相关资产或负债相同的基础进行会计处理。

购买日之前持有的股权投资按照《企业会计准则第 22 号——金融工具确认和计量》的有关规定进行会计处理的，原计入其他综合收益的累计公允价值变动在改按成本法核算时转入当期损益。

#### (3) 权益法核算转公允价值计量

本公司因处置部分股权投资等原因丧失了对被投资单位的共同控制或重大影响的，处置后的剩余股权改按《企业会计准则第 22 号——金融工具确认和计量》核算，其在丧失共同控制或重大影响之日的公允价值与账面价值之间的差额计入当期损益。

原股权投资因采用权益法核算而确认的其他综合收益，在终止采用权益法核算时采用与被投资单位直接处置相关资产或负债相同的基础进行会计处理。

#### （4）成本法转权益法

本公司因处置部分权益性投资等原因丧失了对被投资单位的控制的，在编制个别财务报表时，处置后的剩余股权能够对被投资单位实施共同控制或施加重大影响的，改按权益法核算，并对该剩余股权视同自取得时即采用权益法核算进行调整。

#### （5）成本法转公允价值计量

本公司因处置部分权益性投资等原因丧失了对被投资单位的控制的，在编制个别财务报表时，处置后的剩余股权不能对被投资单位实施共同控制或施加重大影响的，改按《企业会计准则第 22 号——金融工具确认和计量》的有关规定进行会计处理，其在丧失控制之日的公允价值与账面价值间的差额计入当期损益。

### 4. 长期股权投资的处置

处置长期股权投资，其账面价值与实际取得价款之间的差额，应当计入当期损益。采用权益法核算的长期股权投资，在处置该项投资时，采用与被投资单位直接处置相关资产或负债相同的基础，按相应比例对原计入其他综合收益的部分进行会计处理。

处置对子公司股权投资的各项交易的条款、条件以及经济影响符合以下一种或多种情况，将多次交易事项作为一揽子交易进行会计处理：

- （1）这些交易是同时或者在考虑了彼此影响的情况下订立的；
- （2）这些交易整体才能达成一项完整的商业结果；
- （3）一项交易的发生取决于其他至少一项交易的发生；
- （4）一项交易单独看是不经济的，但是和其他交易一并考虑时是经济的。

因处置部分股权投资或其他原因丧失了对原有子公司控制权的，不属于一揽子交易的，区分个别财务报表和合并财务报表进行相关会计处理：

（1）在个别财务报表中，对于处置的股权，其账面价值与实际取得价款之间的差额计入当期损益。处置后的剩余股权能够对被投资单位实施共同控制或施加重大影响的，改按权益法核算，并对该剩余股权视同自取得时即采用权益法核算进行调整；处置后的剩余股权不能对被投资单位实施共同控制或施加重大影响的，改按《企业会计准则第 22 号——金融工具确认和计量》的有关规定进行会计处理，其在丧失控制之日的公允价值与账面价值间的差额计入当期损益。

（2）在合并财务报表中，对于在丧失对子公司控制权以前的各项交易，处置价款与处置长期股权投资相应对享有子公司自购买日或合并日开始持续计算的净资产份额之间的差额，调整资本公积（股本溢价），资本公积不足冲减的，调整留存收益；在丧失对子公司控制权时，对于剩余股权，按照其在丧失控制权日的公允价值进行重新计量。处置股权取得的对价与剩余股权公允价值之和，减去按原持股比例计算应享有原有子公司自购买日开始持续计算的净资产的份额之间的

差额，计入丧失控制权当期的投资收益，同时冲减商誉。与原有子公司股权投资相关的其他综合收益等，在丧失控制权时转为当期投资收益。

处置对子公司股权投资直至丧失控制权的各项交易属于一揽子交易的，将各项交易作为一项处置子公司股权投资并丧失控制权的交易进行会计处理，区分个别财务报表和合并财务报表进行相关会计处理：

(1) 在个别财务报表中，在丧失控制权之前每一次处置价款与处置的股权对应的长期股权投资账面价值之间的差额，确认为其他综合收益，在丧失控制权时一并转入丧失控制权当期的损益。

(2) 在合并财务报表中，在丧失控制权之前每一次处置价款与处置投资对应的享有该子公司净资产份额的差额，确认为其他综合收益，在丧失控制权时一并转入丧失控制权当期的损益。

### 5. 共同控制、重大影响的判断标准

如果本公司按照相关约定与其他参与方集体控制某项安排，并且对该安排回报具有重大影响的活动决策，需要经过分享控制权的参与方一致同意时才存在，则视为本公司与其他参与方共同控制某项安排，该安排即属于合营安排。

合营安排通过单独主体达成的，根据相关约定判断本公司对该单独主体的净资产享有权利时，将该单独主体作为合营企业，采用权益法核算。若根据相关约定判断本公司并非对该单独主体的净资产享有权利时，该单独主体作为共同经营，本公司确认与共同经营利益份额相关的项目，并按照相关企业会计准则的规定进行会计处理。

重大影响，是指投资方对被投资单位的财务和经营政策有参与决策的权力，但并不能够控制或者与其他方一起共同控制这些政策的制定。本公司通过以下一种或多种情形，并综合考虑所有事实和情况后，判断对被投资单位具有重大影响：（1）在被投资单位的董事会或类似权力机构中派有代表；（2）参与被投资单位财务和经营政策制定过程；（3）与被投资单位之间发生重要交易；（4）向被投资单位派出管理人员；（5）向被投资单位提供关键技术资料。

## 22. 投资性房地产

### (1). 如果采用成本计量模式的

#### 折旧或摊销方法

本公司对投资性房地产采用成本模式进行后续计量，按其预计使用寿命及净残值率对建筑物和土地使用权计提折旧或摊销。投资性房地产的预计使用寿命、净残值率及年折旧（摊销）率列示如下：

类别	预计使用寿命 (年)	预计净残值率 (%)	年折旧（摊销）率(%)
房屋建筑物	20.00	5.00	产权证书确认的使用年限

投资性房地产的用途改变为自用时，自改变之日起，本公司将该投资性房地产转换为固定资产或无形资产。自用房地产的用途改变为赚取租金或资本增值时，自改变之日起，本公司将固定

资产或无形资产转换为投资性房地产。发生转换时，以转换前的账面价值作为转换后的入账价值。

当投资性房地产被处置，或者永久退出使用且预计不能从其处置中取得经济利益时，终止确认该项投资性房地产。投资性房地产出售、转让、报废或毁损的处置收入扣除其账面价值和相关税费后的金额计入当期损益。

## 23. 固定资产

### (1). 确认条件

√适用 □不适用

固定资产指为生产商品、提供劳务、出租或经营管理而持有，并且使用寿命超过一个会计年度的有形资产。固定资产在同时满足下列条件时予以确认：

- (1) 与该固定资产有关的经济利益很可能流入企业；
- (2) 该固定资产的成本能够可靠地计量。

### (2). 折旧方法

√适用 □不适用

类别	折旧方法	折旧年限（年）	残值率	年折旧率
房屋及建筑物	年限平均法	10.00-20.00	5.00	4.75-9.5
机器设备	年限平均法	5.00-10.00	5.00	9.50-19.00
运输设备	年限平均法	4.00	5.00	23.75
电子设备及其他设备	年限平均法	3.00-5.00	5.00	9.50-31.67

### (3). 融资租入固定资产的认定依据、计价和折旧方法

√适用 □不适用

当本公司租入的固定资产符合下列一项或数项标准时，确认为融资租入固定资产：

- (1) 在租赁期届满时，租赁资产的所有权转移给本公司。
- (2) 本公司有购买租赁资产的选择权，所订立的购买价款预计将远低于行使选择权时租赁资产的公允价值，因而在租赁开始日就可以合理确定本公司将会行使这种选择权。
- (3) 即使资产的所有权不转移，但租赁期占租赁资产使用寿命的大部分。
- (4) 本公司在租赁开始日的最低租赁付款额现值，几乎相当于租赁开始日租赁资产公允价值。
- (5) 租赁资产性质特殊，如果不作较大改造，只有本公司才能使用。融资租赁租入的固定资产，按租赁开始日租赁资产公允价值与最低租赁付款额的现值两者中较低者，作为入账价值。最低租赁付款额作为长期应付款的入账价值，其差额作为未确认融资费用。在租赁谈判和签订租赁合同过程中发生的，可归属于租赁项目的手续费、律师费、差旅费、印花税等初始直接费用，计入租入资产价值。未确认融资费用在租赁期内各个期间采用实际利率法进行分摊。本公司采用与自有固定资产相一致的折旧政策计提融资租入固定资产折旧。能够合理确定租赁期届满时取得租赁资



产所有权的，在租赁资产使用寿命内计提折旧。无法合理确定租赁期届满时能够取得租赁资产所有权的，在租赁期与租赁资产使用寿命两者中较短的期间内计提折旧。

## 24. 在建工程

√适用 □不适用

在建工程初始计量 本公司自行建造的在建工程按实际成本计价，实际成本由建造该项资产达到预定可使用状态前所发生的必要支出构成，包括工程用物资成本、人工成本、交纳的相关税费、应予资本化的借款费用以及应分摊的间接费用等。 在建工程结转为固定资产的标准和时点 在建工程项目按建造该项资产达到预定可使用状态前所发生的全部支出，作为固定资产的入账价值。所建造的在建工程已达到预定可使用状态，但尚未办理竣工决算的，自达到预定可使用状态之日起，根据工程预算、造价或者工程实际成本等，按估计的价值转入固定资产，并按本公司固定资产折旧政策计提固定资产的折旧，待办理竣工决算后，再按实际成本调整原来的暂估价值，但不调整原已计提的折旧额。

## 25. 借款费用

√适用 □不适用

### 1. 借款费用资本化的确认原则

本公司发生的借款费用，可直接归属于符合资本化条件的资产的购建或者生产的，予以资本化，计入相关资产成本；其他借款费用，在发生时根据其发生额确认为费用，计入当期损益。

符合资本化条件的资产，是指需要经过相当长时间的购建或者生产活动才能达到预定可使用或者可销售状态的固定资产、投资性房地产和存货等资产。

借款费用同时满足下列条件时开始资本化：

- (1) 资产支出已经发生，资产支出包括为购建或者生产符合资本化条件的资产而以支付现金、转移非现金资产或者承担带息债务形式发生的支出；
- (2) 借款费用已经发生；
- (3) 为使资产达到预定可使用或者可销售状态所必要的购建或者生产活动已经开始。

### 2. 借款费用资本化期间

资本化期间，指从借款费用开始资本化时点到停止资本化时点的期间，借款费用暂停资本化的期间不包括在内。

当购建或者生产符合资本化条件的资产达到预定可使用或者可销售状态时，借款费用停止资本化。

当购建或者生产符合资本化条件的资产中部分项目分别完工且可单独使用时，该部分资产借款费用停止资本化。

购建或者生产的资产的各部分分别完工，但必须等到整体完工后才可使用或可对外销售的，在该资产整体完工时停止借款费用资本化。

### 3. 暂停资本化期间

符合资本化条件的资产在购建或生产过程中发生的非正常中断、且中断时间连续超过 3 个月的，则借款费用暂停资本化；该项中断如是所购建或生产的符合资本化条件的资产达到预定可使用状态或者可销售状态必要的程序，则借款费用继续资本化。在中断期间发生的借款费用确认为当期损益，直至资产的购建或者生产活动重新开始后借款费用继续资本化。

### 4. 借款费用资本化金额的计算方法

专门借款的利息费用（扣除尚未动用的借款资金存入银行取得的利息收入或者进行暂时性投资取得的投资收益）及其辅助费用在所购建或者生产的符合资本化条件的资产达到预定可使用或者可销售状态前，予以资本化。

根据累计资产支出超过专门借款部分的资产支出加权平均数按每月初月末简单加权平均数乘以所占用一般借款的资本化率，计算确定一般借款应予资本化的利息金额。资本化率根据一般借款加权平均利率计算确定。

借款存在折价或者溢价的，按照实际利率法确定每一会计期间应摊销的折价或者溢价金额，调整每期利息金额。

### 26. 生物资产

适用 不适用

### 27. 油气资产

适用 不适用

### 28. 使用权资产

适用 不适用

本公司对使用权资产按照成本进行初始计量，该成本包括：

1. 租赁负债的初始计量金额；
2. 在租赁期开始日或之前支付的租赁付款额，存在租赁激励的，扣除已享受的租赁激励相关金额；
3. 本公司发生的初始直接费用；
4. 本公司为拆卸及移除租赁资产、复原租赁资产所在场地或将租赁资产恢复至租赁条款约定状态预计将发生的成本（不包括为生产存货而发生的成本）。

在租赁期开始日后，本公司采用成本模式对使用权资产进行后续计量。

能够合理确定租赁期届满时取得租赁资产所有权的，本公司在租赁资产剩余使用寿命内计提折旧。无法合理确定租赁期届满时能够取得租赁资产所有权的，本公司在租赁期与租赁资产剩余使用寿命两者孰短的期间内计提折旧。对计提了减值准备的使用权资产，则在未来期间按扣除减值准备后的账面价值参照上述原则计提折旧。

## 29. 无形资产

### (1). 计价方法、使用寿命、减值测试

√适用 □不适用

无形资产是指本公司拥有或者控制的没有实物形态的可辨认非货币性资产，包括土地使用权、专利权、软件、商标权。

#### 1. 无形资产的初始计量

外购无形资产的成本，包括购买价款、相关税费以及直接归属于使该项资产达到预定用途所发生的其他支出。购买无形资产的价款超过正常信用条件延期支付，实质上具有融资性质的，无形资产的成本以购买价款的现值为基础确定。

债务重组取得债务人用以抵债的无形资产，以该无形资产的公允价值为基础确定其入账价值，并将重组债务的账面价值与该用以抵债的无形资产公允价值之间的差额，计入当期损益。

在非货币性资产交换具备商业实质且换入资产或换出资产的公允价值能够可靠计量的前提下，非货币性资产交换换入的无形资产以换出资产的公允价值为基础确定其入账价值，除非有确凿证据表明换入资产的公允价值更加可靠；不满足上述前提的非货币性资产交换，以换出资产的账面价值和应支付的相关税费作为换入无形资产的成本，不确认损益。

以同一控制下的企业吸收合并方式取得的无形资产按被合并方的账面价值确定其入账价值；以非同一控制下的企业吸收合并方式取得的无形资产按公允价值确定其入账价值。

内部自行开发的无形资产，其成本包括：开发该无形资产时耗用的材料、劳务成本、注册费、在开发过程中使用的其他专利权和特许权的摊销以及满足资本化条件的利息费用，以及为使该无形资产达到预定用途前所发生的其他直接费用。

#### 2. 无形资产的后续计量

本公司在取得无形资产时分析判断其使用寿命，划分为使用寿命有限和使用寿命不确定的无形资产。

##### (1) 使用寿命有限的无形资产

对于使用寿命有限的无形资产，在为企业带来经济利益的期限内按直线法摊销。使用寿命有限的无形资产预计寿命及依据如下：

项目	预计使用寿命	依据
土地使用权	35.92-50	产权证书确认的使用年限
专利权	10	签订的《转让协议书》
软件	4.92-5	签订的《转让协议书》或按最低的可使用年限
商标权	8.33	签订的《转让协议书》

每期末，对使用寿命有限的无形资产的使用寿命及摊销方法进行复核，如与原先估计数存在差异的，进行相应的调整。

经复核，本期期末无形资产的使用寿命及摊销方法与以前估计未有不同。

## (2) 使用寿命不确定的无形资产

报告期内公司无使用寿命不确定的无形资产。

## (2). 内部研究开发支出会计政策

√适用 □不适用

研究阶段：为获取并理解新的科学或技术知识等而进行的独创性的有计划调查、研究活动的阶段。

开发阶段：在进行商业性生产或使用前，将研究成果或其他知识应用于某项计划或设计，以生产出新的或具有实质性改进的材料、装置、产品等活动的阶段。

内部研究开发项目研究阶段的支出，在发生时计入当期损益。

### 开发阶段支出符合资本化的具体标准

内部研究开发项目开发阶段的支出，同时满足下列条件时确认为无形资产：

- (1) 完成该无形资产以使其能够使用或出售在技术上具有可行性；
- (2) 具有完成该无形资产并使用或出售的意图；
- (3) 无形资产产生经济利益的方式，包括能够证明运用该无形资产生产的产品存在市场或无形资产自身存在市场，无形资产将在内部使用的，能够证明其有用性；
- (4) 有足够的技术、财务资源和其他资源支持，以完成该无形资产的开发，并有能力使用或出售该无形资产；
- (5) 归属于该无形资产开发阶段的支出能够可靠地计量。

不满足上述条件的开发阶段的支出，于发生时计入当期损益。以前期间已计入损益的开发支出不在以后期间重新确认为资产。已资本化的开发阶段的支出在资产负债表上列示为开发支出，自该项目达到预定用途之日起转为无形资产。

## 30. 长期资产减值

√适用 □不适用

本公司在资产负债表日判断长期资产是否存在可能发生减值的迹象。如果长期资产存在减值迹象的，以单项资产为基础估计其可收回金额；难以对单项资产的可收回金额进行估计的，以该资产所属的资产组为基础确定资产组的可收回金额。

资产可收回金额的估计，根据其公允价值减去处置费用后的净额与资产预计未来现金流量的现值两者之间较高者确定。

可收回金额的计量结果表明，长期资产的可收回金额低于其账面价值的，将长期资产的账面价值减记至可收回金额，减记的金额确认为资产减值损失，计入当期损益，同时计提相应的资产减值准备。资产减值损失一经确认，在以后会计期间不得转回。

资产减值损失确认后，减值资产的折旧或者摊销费用在未来期间作相应调整，以使该资产在

剩余使用寿命内，系统地分摊调整后的资产账面价值（扣除预计净残值）。

因企业合并所形成的商誉和使用寿命不确定的无形资产，无论是否存在减值迹象，每年都进行减值测试。

在对商誉进行减值测试时，将商誉的账面价值分摊至预期从企业合并的协同效应中受益的资产组或资产组组合。在对包含商誉的相关资产组或者资产组组合进行减值测试时，如与商誉相关的资产组或者资产组组合存在减值迹象的，先对不包含商誉的资产组或者资产组组合进行减值测试，计算可收回金额，并与相关账面价值相比较，确认相应的减值损失。再对包含商誉的资产组或者资产组组合进行减值测试，比较这些相关资产组或者资产组组合的账面价值（包括所分摊的商誉的账面价值部分）与其可收回金额，如相关资产组或者资产组组合的可收回金额低于其账面价值的，确认商誉的减值损失。

### 31. 长期待摊费用

适用 不适用

#### 1. 摊销方法

长期待摊费用，是指本公司已经发生但应由本期和以后各期负担的分摊期限在 1 年以上的各项费用。长期待摊费用在受益期内按直线法分期摊销。

#### 2. 摊销年限

类别	摊销年限	备注
装修费	3-5	按租赁期限

### 32. 合同负债

#### 合同负债的确认方法

适用 不适用

本公司将已收或应收客户对价而应向客户转让商品的义务部分确认为合同负债。

### 33. 职工薪酬

#### (1)、短期薪酬的会计处理方法

适用 不适用

短期薪酬是指本公司在职工提供相关服务的年度报告期间结束后十二个月内需要全部予以支付的职工薪酬，离职后福利和辞退福利除外。本公司在职工提供服务的会计期间，将应付的短期薪酬确认为负债，并根据职工提供服务的受益对象计入相关资产成本和费用。

#### (2)、离职后福利的会计处理方法

适用 不适用

离职后福利是指本公司为获得职工提供的服务而在职工退休或与企业解除劳动关系后，提供的各种形式的报酬和福利，短期薪酬和辞退福利除外。

本公司的离职后福利计划分类为设定提存计划和设定受益计划。

离职后福利设定提存计划主要为参加由各地劳动及社会保障机构组织实施的社会基本养老保险、失业保险等；在职工为本公司提供服务的会计期间，将根据设定提存计划计算的应缴存金额确认为负债，并计入当期损益或相关资产成本。

本公司按照国家规定的标准和年金计划定期缴付上述款项后，不再有其他的支付义务。

### (3)、辞退福利的会计处理方法

适用 不适用

辞退福利是指本公司在职工劳动合同到期之前解除与职工的劳动关系，或者为鼓励职工自愿接受裁减而给予职工的补偿，在本公司不能单方面撤回解除劳动关系计划或裁减建议时和确认与涉及支付辞退福利的重组相关的成本费用时两者孰早日，确认因解除与职工的劳动关系给予补偿而产生的负债，同时计入当期损益。

本公司向接受内部退休安排的职工提供内退福利。内退福利是指，向未达到国家规定的退休年龄、经本公司管理层批准自愿退出工作岗位的职工支付的工资及为其缴纳的社会保险费等。本公司自内部退休安排开始之日起至职工达到正常退休年龄止，向内退职工支付内部退养福利。对于内退福利，本公司比照辞退福利进行会计处理，在符合辞退福利相关确认条件时，将自职工停止提供服务日至正常退休日期间拟支付的内退职工工资和缴纳的社会保险费等，确认为负债，一次性计入当期损益。内退福利的精算假设变化及福利标准调整引起的差异于发生时计入当期损益。

### (4)、其他长期职工福利的会计处理方法

适用 不适用

其他长期职工福利是指除短期薪酬、离职后福利、辞退福利之外的其他所有职工福利。

对符合设定提存计划条件的其他长期职工福利，在职工为本公司提供服务的会计期间，将应缴存金额确认为负债，并计入当期损益或相关资产成本。

## 34. 租赁负债

适用 不适用

本公司对租赁负债按照租赁期开始日尚未支付的租赁付款额的现值进行初始计量。在计算租赁付款额的现值时，本公司采用租赁内含利率作为折现率；无法确定租赁内含利率的，采用本公司增量借款利率作为折现率。租赁付款额包括：

1. 扣除租赁激励相关金额后的固定付款额及实质固定付款额；
2. 取决于指数或比率的可变租赁付款额；
3. 在本公司合理确定将行使该选择权的情况下，租赁付款额包括购买选择权的行权价格；
4. 在租赁期反映出本公司将行使终止租赁选择权的情况下，租赁付款额包括行使终止租赁选择权需支付的款项；
5. 根据本公司提供的担保余值预计应支付的款项。

本公司按照固定的折现率计算租赁负债在租赁期内各期间的利息费用，并计入当期损益或相关资产成本。

未纳入租赁负债计量的可变租赁付款额应当在实际发生时计入当期损益或相关资产成本。

### 35. 预计负债

适用 不适用

### 36. 股份支付

适用 不适用

#### 1. 股份支付的种类

本公司的股份支付分为以权益结算的股份支付和以现金结算的股份支付。

#### 2. 权益工具公允价值的确定方法

对于授予的存在活跃市场的期权等权益工具，按照活跃市场中的报价确定其公允价值。对于授予的不存在活跃市场的期权等权益工具，采用期权定价模型等确定其公允价值，选用的期权定价模型考虑以下因素：（1）期权的行权价格；（2）期权的有效期限；（3）标的股份的现行价格；（4）股价预计波动率；（5）股份的预计股利；（6）期权有效期内的无风险利率。

在确定权益工具授予日的公允价值时，考虑股份支付协议规定的可行权条件中的市场条件和非可行权条件的影响。股份支付存在非可行权条件的，只要职工或其他方满足了所有可行权条件中的非市场条件（如服务期限等），即确认已得到服务相对应的成本费用。

#### 3. 确定可行权权益工具最佳估计的依据

等待期内每个资产负债表日，根据最新取得的可行权职工人数变动等后续信息作出最佳估计，修正预计可行权的权益工具数量。在可行权日，最终预计可行权权益工具的数量与实际可行权数量一致。

#### 4. 会计处理方法

以权益结算的股份支付，按授予职工权益工具的公允价值计量。授予后立即可行权的，在授予日按照权益工具的公允价值计入相关成本或费用，相应增加资本公积。在完成等待期内的服务或达到规定业绩条件才可行权的，在等待期内的每个资产负债表日，以对可行权权益工具数量的最佳估计为基础，按照权益工具授予日的公允价值，将当期取得的服务计入相关成本或费用和资本公积。在可行权日之后不再对已确认的相关成本或费用和所有者权益总额进行调整。

以现金结算的股份支付，按照本公司承担的以股份或其他权益工具为基础计算确定的负债的公允价值计量。授予后立即可行权的，在授予日以本公司承担负债的公允价值计入相关成本或费用，相应增加负债。在完成等待期内的服务或达到规定业绩条件以后才可行权的以现金结算的股份支付，在等待期内的每个资产负债表日，以对可行权情况的最佳估计为基础，按照本公司承担负债的公允价值金额，将当期取得的服务计入成本或费用和相应的负债。在相关负债结算前的每个资产负债表日以及结算日，对负债的公允价值重新计量，其变动计入当期损益。

若在等待期内取消了授予的权益工具，本公司对取消所授予的权益性工具作为加速行权处理，将剩余等待期内应确认的金额立即计入当期损益，同时确认资本公积。职工或其他方能够选择满足非可行权条件但在等待期内未满足的，本公司将其作为授予权益工具的取消处理。

### 37. 优先股、永续债等其他金融工具

适用 不适用

### 38. 收入

#### (1). 收入确认和计量所采用的会计政策

适用 不适用

收入确认的一般原则 本公司在履行了合同中的履约义务，即在客户取得相关商品或服务控制权时，按照分摊至该项履约义务的交易价格确认收入。履约义务，是指合同中本公司向客户转让可明确区分商品或服务的承诺。取得相关商品控制权，是指能够主导该商品的使用并从中获得几乎全部的经济利益。本公司在合同开始日即对合同进行评估，识别该合同所包含的各单项履约义务，并确定各单项履约义务是在某一时段内履行，还是某一时点履行。满足下列条件之一的，属于在某一时段内履行的履约义务，本公司按照履约进度，在一段时间内确认收入：(1)客户在本公司履约的同时即取得并消耗本公司履约所带来的经济利益；(2)客户能够控制本公司履约过程中在建的商品；(3)本公司履约过程中所产出的商品具有不可替代用途，且本公司在整个合同期间内有权就累计至今已完成的履约部分收取款项。否则，本公司在客户取得相关商品或服务控制权的时点确认收入。对于在某一时段内履行的履约义务，本公司根据商品和劳务的性质，采用产出法/投入法确定恰当的履约进度。产出法是根据已转移给客户的商品对于客户的价值确定履约进度（投入法是根据公司为履行履约义务的投入确定履约进度）。当履约进度不能合理确定时，公司已经发生的成本预计能够得到补偿的，按照已经发生的成本金额确认收入，直到履约进度能够合理确定为止。

收入确认的具体方法 (1) 内销产品收入确认需满足以下条件：公司已根据合同约定将产品交付给购货方且购货方已签收确认收货，产品销售收入金额已确定，已经收回货款或取得收款权利凭证且相关的经济利益很可能流入，产品相关的成本能够可靠地计量。(2) 外销产品收入确认需满足以下条件：公司已根据合同约定将产品报关，已取得报关单，且产品销售收入金额已确定，已经收回货款或取得收款权利凭证且相关的经济利益很可能流入，产品相关的成本能够可靠地计量。

#### (2). 同类业务采用不同经营模式导致收入确认会计政策存在差异的情况

适用 不适用

### 39. 合同成本

适用 不适用



#### 40. 政府补助

√适用 □不适用

##### 1. 类型

政府补助，是本公司从政府无偿取得的货币性资产与非货币性资产。根据相关政府文件规定的补助对象，将政府补助划分为与资产相关的政府补助和与收益相关的政府补助。

对于政府文件未明确补助对象的政府补助，公司根据实际补助对象划分为与资产相关的政府补助或与收益相关的政府补助，相关判断依据说明详见本财务报表附注六、注释 31.递延收益。

与资产相关的政府补助，是指本公司取得的、用于购建或以其他方式形成长期资产的政府补助。与收益相关的政府补助，是指除与资产相关的政府补助之外的政府补助。

##### 2. 政府补助的确认

对期末有证据表明公司能够符合财政扶持政策规定的相关条件且预计能够收到财政扶持资金的，按应收金额确认政府补助。除此之外，政府补助均在实际收到时确认。

政府补助为货币性资产的，按照收到或应收的金额计量。政府补助为非货币性资产的，按照公允价值计量；公允价值不能够可靠取得的，按照名义金额（人民币 1 元）计量。按照名义金额计量的政府补助，直接计入当期损益。

##### 3. 会计处理方法

本公司根据经济业务的实质，确定某一类政府补助业务应当采用总额法还是净额法进行会计处理。通常情况下，本公司对于同类或类似政府补助业务只选用一种方法，且对该业务一贯地运用该方法。

与资产相关的政府补助，应当冲减相关资产的账面价值或确认为递延收益。与资产相关的政府补助确认为递延收益的，在所建造或购买资产使用寿命内按照合理、系统的方法分期计入损益。

与收益相关的政府补助，用于补偿企业以后期间的相关费用或损失的，确认为递延收益，在确认相关费用或损失的期间计入当期损益或冲减相关成本；用于补偿企业已发生的相关费用或损失的，取得时直接计入当期损益或冲减相关成本。

与企业日常活动相关的政府补助计入其他收益或冲减相关成本费用；与企业日常活动无关的政府补助计入营业外收支。

收到与政策性优惠贷款贴息相关的政府补助冲减相关借款费用；取得贷款银行提供的政策性优惠利率贷款的，以实际收到的借款金额作为借款的入账价值，按照借款本金和该政策性优惠利率计算相关借款费用。

已确认的政府补助需要返还时，初始确认时冲减相关资产账面价值的，调整资产账面价值；存在相关递延收益余额的，冲减相关递延收益账面余额，超出部分计入当期损益；不存在相关递延收益的，直接计入当期损益。

**41. 递延所得税资产/递延所得税负债**

√适用 □不适用

递延所得税资产和递延所得税负债根据资产和负债的计税基础与其账面价值的差额(暂时性差异)计算确认。于资产负债表日,递延所得税资产和递延所得税负债,按照预期收回该资产或清偿该负债期间的适用税率计量。

**1. 确认递延所得税资产的依据**

本公司以很可能取得用来抵扣可抵扣暂时性差异、能够结转以后年度的可抵扣亏损和税款抵减的应纳税所得额为限,确认由可抵扣暂时性差异产生的递延所得税资产。但是,同时具有下列特征的交易中因资产或负债的初始确认所产生的递延所得税资产不予确认:

- (1) 该交易不是企业合并;
- (2) 交易发生时既不影响会计利润也不影响应纳税所得额或可抵扣亏损。

对于与联营企业投资相关的可抵扣暂时性差异,同时满足下列条件的,确认相应的递延所得税资产:暂时性差异在可预见的未来很可能转回,且未来很可能获得用来抵扣可抵扣暂时性差异的应纳税所得额。

**2. 确认递延所得税负债的依据**

公司将当期与以前期间应交未交的应纳税暂时性差异确认为递延所得税负债。但不包括:

- (1) 商誉的初始确认所形成的暂时性差异;
- (2) 非企业合并形成的交易或事项,且该交易或事项发生时既不影响会计利润,也不影响应纳税所得额(或可抵扣亏损)所形成的暂时性差异;
- (3) 对于与子公司、联营企业投资相关的应纳税暂时性差异,该暂时性差异转回的时间能够控制并且该暂时性差异在可预见的未来很可能不会转回。

**3. 同时满足下列条件时,将递延所得税资产及递延所得税负债以抵销后的净额列示**

- (1) 企业拥有以净额结算当期所得税资产及当期所得税负债的法定权利;
- (2) 递延所得税资产和递延所得税负债是与同一税收征管部门对同一纳税主体征收的所得税相关或者对不同的纳税主体相关,但在未来每一具有重要性的递延所得税资产和递延所得税负债转回的期间内,涉及的纳税主体体意图以净额结算当期所得税资产及当期所得税负债或是同时取得资产、清偿债务。

**42. 租赁****(1). 经营租赁的会计处理方法**

√适用 □不适用

本公司在租赁期内各个期间采用直线法或其他系统合理的方法,将经营租赁的租赁收款额确认为租金收入;发生的与经营租赁有关的初始直接费用资本化,在租赁期内按照与租金收入确认相同的基础进行分摊,分期计入当期损益;取得的与经营租赁有关的未计入租赁收款额的可变租赁付款额,在实际发生时计入当期损益。

**(2). 融资租赁的会计处理方法**√适用  不适用

在租赁期开始日，本公司对融资租赁确认应收融资租赁款，并终止确认融资租赁资产。

应收融资租赁款初始计量时，以未担保余值和租赁期开始日尚未收到的租赁收款额按照租赁内含利率折现的现值之和作为应收融资租赁款的入账价值。租赁收款额包括：

- 1) 扣除租赁激励相关金额后的固定付款额及实质固定付款额；
- 2) 取决于指数或比率的可变租赁付款额；
- 3) 合理确定承租人将行使购买选择权的情况下，租赁收款额包括购买选择权的行权价格；
- 4) 租赁期反映出承租人将行使终止租赁选择权的情况下，租赁收款额包括承租人行使终止租赁选择权需支付的款项；
- 5) 由承租人、与承租人有关的一方以及有经济能力履行担保义务的独立第三方向出租人提供的担保余值。

本公司按照固定的租赁内含利率计算并确认租赁期内各个期间的利息收入，所取得的未纳入租赁投资净额计量的可变租赁付款额在实际发生时计入当期损益。

**(3). 新租赁准则下租赁的确定方法及会计处理方法**√适用  不适用

在首次执行日，本公司选择不重新评估此前已存在的合同是否为租赁或是否包含租赁，并将此方法一致应用于所有合同，因此仅对上述在原租赁准则下识别为租赁的合同采用本准则衔接规定。

此外，本公司对上述租赁合同选择按照《企业会计准则第 28 号——会计政策、会计估计变更和差错更正》的规定选择采用简化的追溯调整法进行衔接会计处理，即调整首次执行本准则当年年初留存收益及财务报表其他相关项目金额，不调整可比期间信息，并对其中的经营租赁根据每项租赁选择使用权资产计量方法和采用相关简化处理，具体如下：

本公司对低价值资产租赁的会计政策为不确认使用权资产和租赁负债。根据新租赁准则的衔接规定，本公司在首次执行日前的低价值资产租赁，自首次执行日起按照新租赁准则进行会计处理，不对低价值资产租赁进行追溯调整。

其他重要的会计政策和会计估计

 适用  不适用**43. 重要会计政策和会计估计的变更****(1). 重要会计政策变更** 适用  不适用**(2). 重要会计估计变更** 适用  不适用

**44. 其他**

□适用 √不适用

**六、 税项****1. 主要税种及税率**

主要税种及税率情况

√适用 □不适用

税种	计税依据	税率
增值税	销售货物、应税销售服务收入、无形资产或者不动产租金收入	19%、13%、6%
消费税		
营业税		
城市维护建设税	实缴流转税税额	5%、7%
企业所得税	应纳税所得额	15%、20%、25%
教育费附加	实缴流转税税额	3%
地方教育费附加	实缴流转税税额	2%
房产税	按照房产原值的70%（或租金收入）为纳税基准	1.2%，（或12%）

存在不同企业所得税税率纳税主体的，披露情况说明

√适用 □不适用

纳税主体名称	所得税税率（%）
江西悦安新材料股份有限公司	15%
广州市越珑金属粉末有限公司	20%
赣州蓝海新材料有限公司	20%
赣州悦龙新材料有限公司	25%
岳龙粉末（德国）有限公司	15%
广州纳联材料科技有限公司	15%

**2. 税收优惠**

√适用 □不适用

（1）本公司根据财政部、国家税务总局、国家发展改革委联合下发《关于延续西部大开发企业所得税政策的公告》（2020年第23号），自2021年1月1日至2030年12月31日，对设在赣州市的鼓励类产业的内资企业和外商投资企业减按15%的税率征收企业所得税。本公司主营业务符合上述规定，企业所得税适用15%的税率。

根据江西省高企认定工作管理工作办公室公布的赣高企认办[2021]8号关于公布江西省2021年第一批高新技术企业名单的通知，江西悦安新材料股份有限公司被认定为高新技术企业，并取得由江西省科学技术厅、江西省财政厅、国家税务总局江西省税务局批准颁发的编号为GR202136000153的《高新技术企业证书》，资格发证时间2021年11月3日，认定有效期三年。根据《中华人民共和国企业所得税法》等相关规定，本公司在高新技术企业资格有效期内减按15%的税率征收企业所得税。

(2) 本公司之子公司赣州蓝海新材料有限公司、广州市越珑金属粉末有限公司被认定为小型微利企业，根据《财政部税务总局关于进一步实施小微企业所得税优惠政策的公告》（财政部 税务总局公告 2022 年第 13 号）“自 2022 年 1 月 1 日至 2024 年 12 月 31 日，对小型微利企业年应纳税所得额不超过 100 万元的部分，减按 12.5% 计入应纳税所得额，按 20% 的税率缴纳企业所得税；对年应纳税所得额超过 100 万元但不超过 300 万元的部分，减按 50% 计入应纳税所得额，按 20% 的税率缴纳企业所得税。”

(3) 本公司之子公司广州纳联材料科技有限公司根据全国高新技术企业认定管理工作领导小组办公室下发的科学技术部火炬高新技术产业开发中心国科火字[2021]22 号文件“关于广东省 2020 年第二批高新技术企业备案的复函”广州纳联材料科技有限公司被认定为高新技术企业（证书编号：GR202044003791），发证日期 2020 年 12 月 9 日，认定有效期三年。根据《中华人民共和国企业所得税法》等相关规定，本公司在高新技术企业资格有效期内减按 15% 的税率征收企业所得税。

### 3. 其他

适用  不适用

## 七、合并财务报表项目注释

### 1、货币资金

适用  不适用

单位：元 币种：人民币

项目	期末余额	期初余额
库存现金	15,436.01	14,099.98
银行存款	201,493,332.00	219,679,827.43
其他货币资金	23,617,657.78	1,350,617.00
合计	225,126,425.79	221,044,544.41
其中：存放在境外的款项总额	475,365.52	1,077,746.41

其他说明：

其中受限制的货币资金明细如下：

项目	期末余额	期初余额
银行承兑汇票保证金	15,186,196.00	774,725.00
远期结售汇保证金	2,301,461.78	575,892.00
用于担保的定期存款或通知存款	6,130,000.00	---
合计	23,617,657.78	1,350,617.00

### 2、交易性金融资产

适用  不适用

单位：元 币种：人民币

项目	期末余额	期初余额
以公允价值计量且其变动计入当期损益的金融资产	131,528,979.34	90,678,636.99
其中:		
证券公司理财产品	130,577,041.09	90,446,136.99
银行理财产品	2,025,458.25	
远期结售汇	-1,073,520.00	232,500.00
指定以公允价值计量且其变动计入当期损益的金融资产		
其中:		
合计	131,528,979.34	90,678,636.99

其他说明:

适用 不适用

### 3、衍生金融资产

适用 不适用

### 4、应收票据

#### (1). 应收票据分类列示

适用 不适用

单位: 元 币种: 人民币

项目	期末余额	期初余额
银行承兑票据	74,715,288.57	47,501,151.41
商业承兑票据		
合计	74,715,288.57	47,501,151.41

#### (2). 期末公司已质押的应收票据

适用 不适用

单位: 元 币种: 人民币

项目	期末已质押金额
银行承兑票据	5,000,000.00
商业承兑票据	
合计	5,000,000.00

#### (3). 期末公司已背书或贴现且在资产负债表日尚未到期的应收票据

适用 不适用

单位: 元 币种: 人民币

项目	期末终止确认金额	期末未终止确认金额
银行承兑票据	9,614,775.33	69,442,674.56
商业承兑票据		
合计	9,614,775.33	69,442,674.56

#### (4). 期末公司因出票人未履约而将其转应收账款的票据

适用 不适用

## (5). 按坏账计提方法分类披露

√适用 □不适用

单位：元 币种：人民币

类别	期末余额					期初余额				
	账面余额		坏账准备		账面价值	账面余额		坏账准备		账面价值
	金额	比例(%)	金额	计提比例(%)		金额	比例(%)	金额	计提比例(%)	
按单项计提坏账准备										
其中：										
按组合计提坏账准备	74,715,288.57	100.00			74,715,288.57	47,501,151.41	100.00			47,501,151.41
其中：										
无风险的银行承兑汇票组合	74,715,288.57	100.00			74,715,288.57	47,501,151.41	100.00			47,501,151.41
商业银行承兑汇票组合										
合计	74,715,288.57	/		/	74,715,288.57	47,501,151.41	/		/	47,501,151.41

按单项计提坏账准备：

□适用 √不适用

按组合计提坏账准备：

√适用 □不适用

组合计提项目：无风险的银行承兑汇票组合

单位：元 币种：人民币

名称	期末余额		
	应收票据	坏账准备	计提比例(%)

无风险的银行承兑汇票组合	74,715,288.57		
合计	74,715,288.57		

按组合计提坏账的确认标准及说明

适用 不适用

如按预期信用损失一般模型计提坏账准备，请参照其他应收款披露：

适用 不适用



## (6). 坏账准备的情况

□适用 √不适用

## (7). 本期实际核销的应收票据情况

□适用 √不适用

其他说明：

□适用 √不适用

## 5、应收账款

## (1). 按账龄披露

√适用 □不适用

单位：元 币种：人民币

账龄	期末账面余额
1 年以内	
其中：1 年以内分项	
1 年以内	72,933,891.00
1 年以内小计	72,933,891.00
1 至 2 年	325,608.00
2 至 3 年	210,765.32
3 年以上	694,253.20
3 至 4 年	
4 至 5 年	
5 年以上	
合计	74,164,517.52

## (2). 按坏账计提方法分类披露

√适用 □不适用

单位：元 币种：人民币

类别	期末余额					期初余额				
	账面余额		坏账准备		账面价值	账面余额		坏账准备		账面价值
	金额	比例 (%)	金额	计提比例 (%)		金额	比例 (%)	金额	计提比例 (%)	
按单项计提坏账准备	675,844.52	0.91	675,844.52	100.00		675,844.52	0.70	675,844.52	100.00	
其中：										
单项计提	675,844.52	0.91	675,844.52	100.00		675,844.52	0.70	675,844.52	100.00	
按组合计提坏账准备	73,488,673.00	99.09	3,897,881.17	5.30	69,590,791.83	96,300,352.49	99.30	4,964,241.06	5.15	91,336,111.43
其中：										
账龄组合	73,488,673.00	99.09	3,897,881.17	5.30	69,590,791.83	96,300,352.49	99.30	4,964,241.06	5.15	91,336,111.43
合计	74,164,517.52	/	4,573,725.69	/	69,590,791.83	96,976,197.01	/	5,640,085.58	/	91,336,111.43

按单项计提坏账准备:

√适用 □不适用

单位: 元 币种: 人民币

名称	期末余额			
	账面余额	坏账准备	计提比例 (%)	计提理由
玉环博尔泰五金科技有限公司	124,547.32	124,547.32	100.00	已注销
东莞市腾旭金属科技有限公司	262,750.00	262,750.00	100.00	经营状况不佳
广州市玮高电子科技有限公司	217,787.20	217,787.20	100.00	经营状况不佳
苏州诚钜寰宇电子有限公司	32,760.00	32,760.00	100.00	经营状况不佳
鑫精合激光科技发展(北京)有限公司	38,000.00	38,000.00	100.00	三年以上
合计	675,844.52	675,844.52	100.00	/

按单项计提坏账准备的说明:

□适用 √不适用

按组合计提坏账准备:

√适用 □不适用

组合计提项目: 账龄组合

单位: 元 币种: 人民币

名称	期末余额		
	应收账款	坏账准备	计提比例 (%)
1 年以内	72,933,891.00	3,646,694.57	5.00
1—2 年	325,608.00	65,121.60	20.00
2—3 年	86,218.00	43,109.00	50.00
3 年以上	142,956.00	142,956.00	100.00
合计	73,488,673.00	3,897,881.17	

按组合计提坏账的确认标准及说明:

□适用 √不适用

如按预期信用损失一般模型计提坏账准备, 请参照其他应收款披露:

□适用 √不适用

**(3). 坏账准备的情况**

√适用 □不适用

单位: 元 币种: 人民币

类别	期初余额	本期变动金额				期末余额
		计提	收回或转回	转销或核销	其他变动	
单项计提预期信用损失的应收账款	675,844.52					675,844.52
按组合计提	4,964,241.06		1,066,359.89			3,897,881.17

提预期信用损失的应收账款					
其中：账龄组合	4,964,241.06		1,066,359.89		3,897,881.17
合并范围内单位往来组合					
合计	5,640,085.58		1,066,359.89		4,573,725.69

其中本期坏账准备收回或转回金额重要的：

适用 不适用

(4). 本期实际核销的应收账款情况

适用 不适用

(5). 按欠款方归集的期末余额前五名的应收账款情况

适用 不适用

单位名称	期末余额	占应收账款期末余额的比例(%)	已计提坏账准备
客户一	20,986,709.00	28.30	1,049,335.45
客户二	6,848,000.00	9.23	342,400.00
客户三	4,552,445.00	6.14	227,622.25
客户四	4,068,650.00	5.49	203,432.50
客户五	3,552,983.28	4.79	177,649.16
期末余额前五名应收账款汇总	40,008,787.28	53.95	2,000,439.36

(6). 因金融资产转移而终止确认的应收账款

适用 不适用

(7). 转移应收账款且继续涉入形成的资产、负债金额

适用 不适用

其他说明：

适用 不适用

6、应收款项融资

适用 不适用

单位：元 币种：人民币

项目	期末余额	期初余额
银行承兑汇票	434,600.00	21,674,197.14
合计	434,600.00	21,674,197.14

应收款项融资本期增减变动及公允价值变动情况：

适用 不适用

如按预期信用损失一般模型计提坏账准备，请参照其他应收款披露：

适用 不适用

其他说明：

适用 不适用

## 7、预付款项

### (1). 预付款项按账龄列示

适用 不适用

单位：元 币种：人民币

账龄	期末余额		期初余额	
	金额	比例(%)	金额	比例(%)
1年以内	2,667,422.51	95.55	2,621,750.60	95.13
1至2年	121,311.61	4.35	134,163.42	4.87
2至3年	2,825.22	0.10		
3年以上				
合计	2,791,559.34	100.00	2,755,914.02	100.00

账龄超过1年且金额重要的预付款项未及时结算原因的说明：

无

### (2). 按预付对象归集的期末余额前五名的预付款情况

适用 不适用

单位名称	期末余额	占预付款项总额的比例(%)
单位一	140,000.00	5.02
单位二	414,646.20	14.85
单位三	300,000.00	10.75
单位四	1,056,462.27	37.84
单位五	142,690.27	5.11
期末余额前五名预付款项汇总	2,053,798.74	73.57

其他说明

适用 不适用

## 8、其他应收款

### 项目列示

适用 不适用

单位：元 币种：人民币

项目	期末余额	期初余额
应收利息		
应收股利		
其他应收款	622,250.18	583,085.04
合计	622,250.18	583,085.04

其他说明：

适用 不适用

**应收利息****(1). 应收利息分类**

□适用 √不适用

**(2). 重要逾期利息**

□适用 √不适用

**(3). 坏账准备计提情况**

□适用 √不适用

其他说明：

□适用 √不适用

**应收股利****(1). 应收股利**

□适用 √不适用

**(2). 重要的账龄超过 1 年的应收股利**

□适用 √不适用

**(3). 坏账准备计提情况**

□适用 √不适用

其他说明：

□适用 √不适用

**其他应收款****(4). 按账龄披露**

√适用□不适用

单位：元 币种：人民币

账龄	期末账面余额
1 年以内	
其中：1 年以内分项	
一年以内	257,856.23
1 年以内小计	257,856.23
1 至 2 年	444,593.80
2 至 3 年	10,708.56
3 年以上	216,397.16
3 至 4 年	
4 至 5 年	
5 年以上	
合计	929,555.75

## (5). 按款项性质分类情况

√适用 □不适用

单位：元 币种：人民币

款项性质	期末账面余额	期初账面余额
备用金	70,464.92	47,238.32
往来款	3,360.00	3,360.00
代扣代缴款	282,726.95	238,874.12
保证金及押金	573,003.88	572,503.90
合计	929,555.75	861,976.34

## (6). 坏账准备计提情况

√适用 □不适用

单位：元 币种：人民币

坏账准备	第一阶段	第二阶段	第三阶段	合计
	未来12个月预期信用损失	整个存续期预期信用损失(未发生信用减值)	整个存续期预期信用损失(已发生信用减值)	
2022年1月1日余额	25,084.31	237,616.99	16,190.00	278,891.30
2022年1月1日余额在本期				
--转入第二阶段				
--转入第三阶段				
--转回第二阶段				
--转回第一阶段				
本期计提	1,534.80	35,186.60		36,721.40
本期转回	8,307.13			8,307.13
本期转销				
本期核销				
其他变动				
2022年6月30日余额	18,311.98	272,803.59	16,190.00	307,305.57

对本期发生损失准备变动的其他应收款账面余额显著变动的情况说明：

□适用 √不适用

本期坏账准备计提金额以及评估金融工具的信用风险是否显著增加的采用依据：

□适用 √不适用

## (7). 坏账准备的情况

√适用 □不适用

单位：元 币种：人民币

类别	期初余额	本期变动金额				期末余额
		计提	收回或转回	转销或核销	其他变动	
单项计提预期信用损失的其他应收款	16,190.00					16,190.00

按组合计提预期信用损失的其他应收款	262,701.30	28,414.27				291,115.57
其中：账龄组合	262,701.30	28,414.27				291,115.57
合计	278,891.30	28,414.27				307,305.57

其中本期坏账准备转回或收回金额重要的：

适用 不适用

(8). 本期实际核销的其他应收款情况

适用 不适用

(9). 按欠款方归集的期末余额前五名的其他应收款情况

适用 不适用

单位：元 币种：人民币

单位名称	款项的性质	期末余额	账龄	占其他应收款期末余额合计数的比例(%)	坏账准备期末余额
单位一	代扣代缴款	282,726.95	1年以内	30.42	14,102.89
单位二	保证金及押金	209,800.00	1-2年	22.57	41,960.00
单位三	保证金及押金	100,000.00	1-2年	10.76	20,000.00
单位四	保证金及押金	100,000.00	4-5年	10.76	100,000.00
单位五	保证金及押金	96,703.90	1-5年	10.40	28,247.29
合计	/	789,230.85	/	84.91	204,310.18

(10). 涉及政府补助的应收款项

适用 不适用

(11). 因金融资产转移而终止确认的其他应收款

适用 不适用

(12). 转移其他应收款且继续涉入形成的资产、负债的金额

适用 不适用

其他说明：

适用 不适用



## 9、存货

## (1). 存货分类

√适用 □不适用

单位：元 币种：人民币

项目	期末余额			期初余额		
	账面余额	存货跌价准备/合同履约成本减值准备	账面价值	账面余额	存货跌价准备/合同履约成本减值准备	账面价值
原材料	21,322,327.90	318,502.60	21,003,825.30	18,991,432.97	224,658.95	18,766,774.02
在产品	26,951,660.64		26,951,660.64	24,861,179.92		24,861,179.92
库存商品	28,338,502.86	2,347,474.87	25,991,027.99	21,316,111.77	2,534,039.48	18,782,072.29
周转材料	3,238,327.96	383,351.99	2,854,975.97	2,803,786.62	440,591.02	2,363,195.60
发出商品	11,072,520.52		11,072,520.52	11,723,860.30		11,723,860.30
合计	90,923,339.88	3,049,329.46	87,874,010.42	79,696,371.58	3,199,289.45	76,497,082.13

## (2). 存货跌价准备及合同履约成本减值准备

√适用 □不适用

单位：元 币种：人民币

项目	期初余额	本期增加金额		本期减少金额		期末余额
		计提	其他	转回或转销	其他	
原材料	224,658.95	71,302.52	22,541.13			318,502.60
在产品						
库存商品	2,534,039.48	509,056.57		695,621.18		2,347,474.87
周转材料	440,591.02			34,697.90	22,541.13	383,351.99
合计	3,199,289.45	580,359.09	22,541.13	730,319.08	22,541.13	3,049,329.46

## (3). 存货期末余额含有借款费用资本化金额的说明

□适用 √不适用

## (4). 合同履约成本本期摊销金额的说明

□适用 √不适用

其他说明：

□适用 √不适用

**10、合同资产****(1). 合同资产情况**

□适用 √不适用

**(2). 报告期内账面价值发生重大变动的金额和原因**

□适用 √不适用

**(3). 本期合同资产计提减值准备情况**

□适用 √不适用

其他说明：

□适用 √不适用

**11、持有待售资产**

□适用 √不适用

**12、一年内到期的非流动资产**

□适用 √不适用

**13、其他流动资产**

√适用 □不适用

单位：元 币种：人民币

项目	期末余额	期初余额
合同取得成本		
应收退货成本		
增值税留抵税额	636,159.37	133,807.34
待认证进项税额	183,050.02	148,143.89
合计	819,209.39	281,951.23

其他说明：

无

**14、债权投资****(1). 债权投资情况**

□适用 √不适用

**(2). 期末重要的债权投资**

□适用 √不适用

**(3). 减值准备计提情况**

□适用 √不适用

**15、其他债权投资****(1). 其他债权投资情况**

□适用 √不适用

(2). 期末重要的其他债权投资

适用 不适用

(3). 减值准备计提情况

适用 不适用

其他说明：

适用 不适用

16、长期应收款

(1) 长期应收款情况

适用 不适用

(2) 坏账准备计提情况

适用 不适用

(3) 因金融资产转移而终止确认的长期应收款

适用 不适用

(4) 转移长期应收款且继续涉入形成的资产、负债金额

适用 不适用

其他说明：

适用 不适用

17、长期股权投资

适用 不适用

18、其他权益工具投资

(1). 其他权益工具投资情况

适用 不适用

(2). 非交易性权益工具投资的情况

适用 不适用

其他说明：

适用 不适用

19、其他非流动金融资产

适用 不适用

20、投资性房地产

投资性房地产计量模式

## (1). 采用成本计量模式的投资性房地产

单位：元 币种：人民币

项目	房屋、建筑物	土地使用权	在建工程	合计
一、账面原值				
1. 期初余额	2,753,756.73			2,753,756.73
2. 本期增加金额				
(1) 外购				
(2) 存货\固定资产\在建工程转入				
(3) 企业合并增加				
3. 本期减少金额				
(1) 处置				
(2) 其他转出				
4. 期末余额	2,753,756.73			2,753,756.73
二、累计折旧和累计摊销				
1. 期初余额	1,793,214.22			1,793,214.22
2. 本期增加金额	65,127.84			65,127.84
(1) 计提或摊销	65,127.84			65,127.84
3. 本期减少金额				
(1) 处置				
(2) 其他转出				
4. 期末余额	1,858,342.06			1,858,342.06
三、减值准备				
1. 期初余额				
2. 本期增加金额				
(1) 计提				
3. 本期减少金额				
(1) 处置				
(2) 其他转出				
4. 期末余额				
四、账面价值				
1. 期末账面价值	895,414.67			895,414.67
2. 期初账面价值	960,542.51			960,542.51

## (2). 未办妥产权证书的投资性房地产情况：

□适用 √不适用

其他说明

□适用 √不适用

## 21、固定资产

## 项目列示

√适用 □不适用

单位：元 币种：人民币

项目	期末余额	期初余额
固定资产	113,432,500.70	117,345,470.98
固定资产清理		

合计	113,432,500.70	117,345,470.98
----	----------------	----------------

其他说明：

无

**固定资产****(1). 固定资产情况**

√适用 □不适用

单位：元 币种：人民币

项目	房屋及建筑物	机器设备	运输工具	电子设备及其他	合计
一、账面原值：					
1. 期初余额	57,779,804.23	145,423,688.13	4,901,824.65	2,881,156.23	210,986,473.24
2. 本期增加金额		3,092,185.07		365,613.04	3,457,798.11
(1) 购置		960,756.74		365,613.04	1,326,369.78
(2) 在建工程转入		2,131,428.33			2,131,428.33
(3) 企业合并增加					
3. 本期减少金额		1,045,996.94		47,389.07	1,093,386.01
(1) 处置或报废		1,034,201.02		47,389.07	1,081,590.09
(2) 转入在建工程		11,795.92			11,795.92
4. 期末余额	57,779,804.23	147,469,876.26	4,901,824.65	3,199,380.20	213,350,885.34
二、累计折旧					
1. 期初余额	17,020,757.17	70,453,226.88	4,219,809.49	1,947,208.72	93,641,002.26
2. 本期增加金额	1,412,155.55	4,949,536.96	182,941.06	225,951.63	6,770,585.20
(1) 计提	1,412,155.55	4,949,536.96	182,941.06	225,951.63	6,770,585.20
3. 本期减少金额		448,541.71		44,661.11	493,202.82
(1) 处置或报废		438,451.10		44,661.11	483,112.21
(2) 转入在建工程		10,090.61			10,090.61
4. 期末余额	18,432,912.72	74,954,222.13	4,402,750.55	2,128,499.24	99,918,384.64
三、减值准备					
1. 期初余额					
2. 本期增加金额					
(1) 计提					
3. 本期减少金额					

(1) 处置 或报废					
4. 期末余额					
四、账面价值					
1. 期末账面 价值	39,346,891.51	72,515,654.13	499,074.10	1,070,880.96	113,432,500.70
2. 期初账面 价值	40,759,047.06	74,970,461.25	682,015.16	933,947.51	117,345,470.98

## (2). 暂时闲置的固定资产情况

□适用 √不适用

## (3). 通过融资租赁租入的固定资产情况

□适用 √不适用

## (4). 通过经营租赁租出的固定资产

□适用 √不适用

## (5). 未办妥产权证书的固定资产情况

√适用 □不适用

单位:元 币种:人民币

项目	账面价值	未办妥产权证书的原因
房屋及建筑物	462,793.43	因空分充装房正在进行规划核实工作, 暂未办妥产权证
合计	462,793.43	

其他说明:

□适用 √不适用

## 固定资产清理

□适用 √不适用

## 22、在建工程

## 项目列示

√适用 □不适用

单位:元 币种:人民币

项目	期末余额	期初余额
在建工程	64,016,670.90	27,999,299.78
工程物资	77,212.35	13,127.69
合计	64,093,883.25	28,012,427.47

其他说明:

无

## 在建工程

## (1). 在建工程情况

√适用 □不适用

单位：元 币种：人民币

项目	期末余额			期初余额		
	账面余额	减值准备	账面价值	账面余额	减值准备	账面价值
高性能超细金属及合金粉末扩建项目	16,184,029.52		16,184,029.52	14,583,312.37		14,583,312.37
年产 6000 吨羰基铁粉等系列产品项目（一期）	39,256,583.48		39,256,583.48	3,882,757.31		3,882,757.31
年产 6000 吨羰基铁粉等系列产品项目（二期）	159,292.04		159,292.04			
研发中心建设项目	34,461.21		34,461.21	34,461.21		34,461.21
2000 吨分解扩产项目				7,685,860.34		7,685,860.34
高性能软磁吸波材料后处理及研发中心项目	7,651,145.40		7,651,145.40	717,881.64		717,881.64
零星技术改造工程	731,159.25		731,159.25	1,095,026.91		1,095,026.91
合计	64,016,670.90		64,016,670.90	27,999,299.78		27,999,299.78

## (2). 重要在建工程项目本期变动情况

√适用 □不适用

单位：元 币种：人民币

项目名称	预算数	期初余额	本期增加金额	本期转入固定资产金额	本期其他减少金额	期末余额	工程累计投入占预算比例(%)	工程进度	利息资本化累计金额	其中：本期利息资本化金额	本期利息资本化率(%)	资金来源
高性能超细金属及合金粉末扩建项目	60,670,100.00	14,583,312.37	2,061,620.17	460,903.02		16,184,029.52	40.25	80.00				募集资金
年产6000吨羰基铁粉等系列产品项目(一期)	173,754,300	3,882,757.31	35,373,826.17			39,256,583.48	24.03	40.00				募集资金
年产6000吨羰基铁粉等系列产品项目(二期)	86,245,700.00		159,292.04			159,292.04	0.18	0.18				自有资金
研发中心建设项目	51,074,000	34,461.21				34,461.21	0.07					自有资金
2000吨分解扩产项目		7,685,860.34			7,685,860.34							自有资金
高性能软磁吸波材料后处理及研发中心项目	150,000,000	717,881.64	6,933,263.76			7,651,145.40	5.10	13.00				自有资金
零星技术改造工程		1,095,026.91	1,306,657.65	1,670,525.31		731,159.25						自有资金
合计	521,744,100.00	27,999,299.78	45,834,659.79	2,131,428.33	7,685,860.34	64,016,670.90	/	/			/	/



## (3). 本期计提在建工程减值准备情况

□适用 √不适用

其他说明

□适用 √不适用

## 工程物资

√适用 □不适用

单位：元 币种：人民币

项目	期末余额			期初余额		
	账面余额	减值准备	账面价值	账面余额	减值准备	账面价值
工程用材料	77,212.35		77,212.35	13,127.69		13,127.69
合计	77,212.35		77,212.35	13,127.69		13,127.69

其他说明：

无

## 23、生产性生物资产

## (1). 采用成本计量模式的生产性生物资产

□适用 √不适用

## (2). 采用公允价值计量模式的生产性生物资产

□适用 √不适用

其他说明

□适用 √不适用

## 24、油气资产

□适用 √不适用

## 25、使用权资产

√适用 □不适用

单位：元 币种：人民币

项目	房屋及建筑物	合计
一、账面原值		
1. 期初余额	1,147,209.63	1,147,209.63
2. 本期增加金额		
3. 本期减少金额		
4. 期末余额	1,147,209.63	1,147,209.63
二、累计折旧		
1. 期初余额	439,674.86	439,674.86
2. 本期增加金额	269,614.08	269,614.08
(1) 计提	269,614.08	269,614.08
3. 本期减少金额		
(1) 处置		
4. 期末余额	709,288.94	709,288.94

三、减值准备		
1. 期初余额		
2. 本期增加金额		
(1) 计提		
3. 本期减少金额		
(1) 处置		
4. 期末余额		
四、账面价值		
1. 期末账面价值	437,920.69	437,920.69
2. 期初账面价值	707,534.77	707,534.77

其他说明：

无

## 26、无形资产

### (1). 无形资产情况

√适用 □不适用

单位：元 币种：人民币

项目	土地使用权	专利权	非专利技术	商标权	合计
一、账面原值					
1. 期初余额	34,662,421.27	1,789,584.64	593,752.14	658,235.30	37,703,993.35
2. 本期增加金额					
(1) 购置					
(2) 内部研发					
(3) 企业合并增加					
3. 本期减少金额					
(1) 处置					
4. 期末余额	34,662,421.27	1,789,584.64	593,752.14	658,235.30	37,703,993.35
二、累计摊销					
1. 期初余额	3,770,313.20	414,090.14	259,821.43	157,976.40	4,602,201.17
2. 本期增加金额	353,796.36	40,834.44	50,605.20	100,730.16	545,966.16
(1) 计提	353,796.36	40,834.44	50,605.20	100,730.16	545,966.16
3. 本期减少金额					
(1) 处置					
4. 期末余额	4,124,109.56	454,924.58	310,426.63	258,706.56	5,148,167.33

三、减值准备					
1. 期初余额					
2. 本期增加金额					
(1) 计提					
3. 本期减少金额					
(1) 处置					
4. 期末余额					
四、账面价值					
1. 期末账面价值	30,538,311.71	1,334,660.06	283,325.51	399,528.74	32,555,826.02
2. 期初账面价值	30,892,108.07	1,375,494.50	333,930.71	500,258.90	33,101,792.18

本期末通过公司内部研发形成的无形资产占无形资产余额的比例 0%

## (2). 未办妥产权证书的土地使用权情况

适用 不适用

其他说明：

适用 不适用

2022年5月18日，本公司与大余县自然资源局签署《国有建设用地使用权收回补偿协议书》，拟将公司所有的“大余县南安镇河坝里安置点南侧宗地国有建设用地使用权”（宗地不动产权证：赣2019第0002198号，面积5,136.93平方米）退还大余县政府，并向大余县政府申请返还公司为拥有此宗土地使用权所支付的土地出让金及其他相关费用共计人民币约891.46万元。该协议已获大余县人民政府及本公司董事会审议通过。截至公告日，该事项尚未办理完成。

## 27、开发支出

适用 不适用

## 28、商誉

### (1). 商誉账面原值

适用 不适用

单位：元 币种：人民币

被投资单位名称 或形成商誉的事项	期初余额	本期增加		本期减少		期末余额
		企业合并形成的		处置		
赣州蓝海新材料有限公司	513,323.29					513,323.29
广州纳联材料科技有限公司	1,355,879.67					1,355,879.67
合计	1,869,202.96					1,869,202.96

## (2). 商誉减值准备

□适用 √不适用

## (3). 商誉所在资产组或资产组组合的相关信息

□适用 √不适用

## (4). 说明商誉减值测试过程、关键参数（例如预计未来现金流量现值时的预测期增长率、稳定期增长率、利润率、折现率、预测期等，如适用）及商誉减值损失的确认方法

□适用 √不适用

## (5). 商誉减值测试的影响

□适用 √不适用

其他说明：

□适用 √不适用

## 29、长期待摊费用

√适用 □不适用

单位：元 币种：人民币

项目	期初余额	本期增加金额	本期摊销金额	其他减少金额	期末余额
装修费	103,848.16		24,923.52		78,924.64
合计	103,848.16		24,923.52		78,924.64

其他说明：

无

## 30、递延所得税资产/递延所得税负债

## (1). 未经抵销的递延所得税资产

√适用 □不适用

单位：元 币种：人民币

项目	期末余额		期初余额	
	可抵扣暂时性差异	递延所得税资产	可抵扣暂时性差异	递延所得税资产
资产减值准备	2,883,738.78	430,562.47	2,845,059.82	420,991.62
内部交易未实现利润	170,902.41	17,090.24	36,887.18	3,688.72
可抵扣亏损				
信用减值准备	4,483,831.02	670,970.85	5,684,760.48	849,978.07
应付职工薪酬	1,443,419.96	216,512.99	1,443,419.96	216,512.99
政府补助	5,626,013.70	843,902.06	5,807,104.28	871,065.64
公允价值变动	1,073,520.00	161,028.00		
合计	15,681,425.87	2,340,066.61	15,817,231.72	2,362,237.04

## (2). 未经抵销的递延所得税负债

√适用 □不适用

单位：元 币种：人民币

项目	期末余额		期初余额	
	应纳税暂时性差异	递延所得税负债	应纳税暂时性差异	递延所得税负债
非同一控制企业合并资产评估增值	1,720,717.60	258,107.64	1,861,556.19	279,233.43
其他债权投资公允价值变动	577,041.09	86,556.16	678,636.99	101,795.55
其他权益工具投资公允价值变动				
固定资产加速折旧	13,447,781.76	2,017,167.26	16,558,615.53	2,483,792.33
合计	15,745,540.45	2,361,831.06	19,098,808.71	2,864,821.31

## (3). 以抵销后净额列示的递延所得税资产或负债

□适用 √不适用

## (4). 未确认递延所得税资产明细

√适用 □不适用

单位：元 币种：人民币

项目	期末余额	期初余额
可抵扣暂时性差异	1,260,824.72	1,028,027.66
可抵扣亏损	7,321,257.17	7,205,334.66
合计	8,582,081.89	8,233,362.32

## (5). 未确认递延所得税资产的可抵扣亏损将于以下年度到期

√适用 □不适用

单位：元 币种：人民币

年份	期末金额	期初金额	备注
2022 年度	2,425.44	2,425.44	
2023 年度	1,253,140.45	1,253,140.45	
2024 年度	1,673,306.53	1,673,306.53	
2025 年度	3,381,244.21	3,563,195.05	
2026 年度	476,667.16	476,667.16	
2027 年度	378,887.76		
无限期结转	155,585.62	236,600.03	
合计	7,321,257.17	7,205,334.66	/

按照德国税制，岳龙粉末（德国）有限公司 100.00 万欧元以内亏损可无限期向后弥补。

其他说明：

□适用 √不适用

## 31、其他非流动资产

√适用 □不适用

单位：元 币种：人民币

项目	期末余额			期初余额		
	账面余额	减值准备	账面价值	账面余额	减值准备	账面价值

合同取得成本						
合同履约成本						
应收退货成本						
合同资产						
预付设备及工程款	33,014,937.55		33,014,937.55	15,601,055.92		15,601,055.92
合计	33,014,937.55		33,014,937.55	15,601,055.92		15,601,055.92

其他说明：

无

### 32、短期借款

#### (1). 短期借款分类

适用 不适用

单位：元 币种：人民币

项目	期末余额	期初余额
质押借款		
抵押借款		
保证借款		
信用借款		
已贴现未到期不能终止确认的应收票据	8,589,350.00	
合计	8,589,350.00	

短期借款分类的说明：

无

#### (2). 已逾期未偿还的短期借款情况

适用 不适用

其他说明：

适用 不适用

### 33、交易性金融负债

适用 不适用

### 34、衍生金融负债

适用 不适用

### 35、应付票据

适用 不适用

单位：元 币种：人民币

种类	期末余额	期初余额
商业承兑汇票	19,257,931.09	5,004,625.00
银行承兑汇票		
合计	19,257,931.09	5,004,625.00

本期末已到期未支付的应付票据总额为 0 元。

**36、应付账款****(1). 应付账款列示**

√适用 □不适用

单位：元 币种：人民币

项目	期末余额	期初余额
应付材料款	31,995,912.00	19,674,187.62
设备及工程款	2,462,111.93	1,863,288.41
其他	36,937.13	73,590.44
合计	34,494,961.06	21,611,066.47

**(2). 账龄超过 1 年的重要应付账款**

□适用 √不适用

其他说明：

□适用 √不适用

**37、预收款项****(1). 预收账款项列示**

□适用 √不适用

**(2). 账龄超过 1 年的重要预收款项**

□适用 √不适用

其他说明：

□适用 √不适用

**38、合同负债****(1). 合同负债情况**

√适用 □不适用

单位：元 币种：人民币

项目	期末余额	期初余额
转让商品收到的预收账款	2,385,175.37	1,724,776.34
合计	2,385,175.37	1,724,776.34

**(2). 报告期内账面价值发生重大变动的金额和原因**

□适用 √不适用

其他说明：

□适用 √不适用

**39、应付职工薪酬****(1). 应付职工薪酬列示**

√适用 □不适用

单位：元 币种：人民币

项目	期初余额	本期增加	本期减少	期末余额
一、短期薪酬	11,244,104.17	24,977,992.84	28,330,181.21	7,891,915.80

二、离职后福利-设定提存计划		1,596,697.92	1,596,697.92	
三、辞退福利				
四、一年内到期的其他福利				
合计	11,244,104.17	26,574,690.76	29,926,879.13	7,891,915.80

**(2). 短期薪酬列示**

√适用 □不适用

单位：元 币种：人民币

项目	期初余额	本期增加	本期减少	期末余额
一、工资、奖金、津贴和补贴	11,244,104.17	22,997,975.03	26,350,163.40	7,891,915.80
二、职工福利费		517,759.44	517,759.44	
三、社会保险费		1,034,306.29	1,034,306.29	
其中：医疗保险费		958,380.66	958,380.66	
工伤保险费		75,925.63	75,925.63	
生育保险费				
四、住房公积金		397,870.00	397,870.00	
五、工会经费和职工教育经费		30,082.08	30,082.08	
六、短期带薪缺勤				
七、短期利润分享计划				
合计	11,244,104.17	24,977,992.84	28,330,181.21	7,891,915.80

**(3). 设定提存计划列示**

√适用 □不适用

单位：元 币种：人民币

项目	期初余额	本期增加	本期减少	期末余额
1、基本养老保险		1,549,877.22	1,549,877.22	
2、失业保险费		46,820.70	46,820.70	
3、企业年金缴费				
合计		1,596,697.92	1,596,697.92	

其他说明：

□适用 √不适用

**40、应交税费**

√适用 □不适用

单位：元 币种：人民币

项目	期末余额	期初余额
增值税	7,315,437.92	3,117,414.65
消费税		
营业税		
企业所得税	9,255,654.28	4,974,262.43
个人所得税	2,908,669.14	129,558.43



城市维护建设税	344,538.70	171,862.85
房产税	90,796.32	93,066.44
土地使用税	227,723.77	241,508.76
印花税	44,334.99	13,950.90
教育费附加	203,329.06	100,003.02
地方教育费附加	135,552.71	66,668.68
环境保护税	2,804.09	1,218.28
合计	20,528,840.98	8,909,514.44

其他说明：

无

#### 41、其他应付款

##### 项目列示

适用 不适用

单位：元 币种：人民币

项目	期末余额	期初余额
应付利息		
应付股利		
其他应付款	3,952,991.26	4,444,286.89
合计	3,952,991.26	4,444,286.89

其他说明：

无

##### 应付利息

适用 不适用

##### 应付股利

适用 不适用

##### 其他应付款

###### (1). 按款项性质列示其他应付款

适用 不适用

单位：元 币种：人民币

项目	期末余额	期初余额
押金及保证金	127,375.51	372,501.94
往来款		67,235.21
水电费	2,433,584.41	2,934,887.16
运杂费	785,454.06	869,605.70
预提费用	602,355.14	156,501.17
未付费用款	4,222.14	43,555.71
合计	3,952,991.26	4,444,286.89

###### (2). 账龄超过1年的重要其他应付款

适用 不适用

其他说明：

适用 不适用

**42、持有待售负债**

□适用 √不适用

**43、1年内到期的非流动负债**

√适用 □不适用

单位：元 币种：人民币

项目	期末余额	期初余额
1年内到期的长期借款		
1年内到期的应付债券		
1年内到期的长期应付款	500,710.42	
1年内到期的租赁负债	265,324.68	396,476.57
合计	766,035.10	396,476.57

其他说明：

无

**44、其他流动负债**

√适用 □不适用

单位：元 币种：人民币

项目	期末余额	期初余额
短期应付债券		
应付退货款		
已背书未到期未终止确认的应收票据	60,853,324.56	26,144,411.41
待转销项税额	306,952.80	219,820.94
合计	61,160,277.36	26,364,232.35

短期应付债券的增减变动：

□适用 √不适用

其他说明：

□适用 √不适用

**45、长期借款****(1). 长期借款分类**

√适用 □不适用

单位：元 币种：人民币

项目	期末余额	期初余额
质押借款		
抵押借款	46,800,000.00	47,000,000.00
保证借款	6,000,000.00	
信用借款		
未到期应付利息	68,374.98	66,779.19
减：一年内到期的长期借款	-500,710.42	
合计	52,367,664.56	47,066,779.19

长期借款分类的说明：

公司于 2020 年 12 月从赣州银行大余支行借入 4 笔均为 500.00 万元的分期付息到期一次还本的长期借款，共计 2,000.00 万元，借款利率为 4.65%，均于 2025 年 12 月到期，担保方式为抵押及保证，李上奎承担连带保证。

公司分别于 2021 年 1 月 18 日、2021 年 2 月 26 日从赣州银行大余支行借入 500.00 万元、400.00 万元的分期付息到期一次还本的长期借款，共计 900.00 万元，借款期限均为 60 个月，借款利率为 4.65%，分别于 2026 年 1 月 17 日、2026 年 2 月 25 日到期，担保方式为抵押及保证，李上奎承担连带保证。

公司分别于 2021 年 8 月 5 日、2021 年 8 月 24 日、2021 年 9 月 15 日、2021 年 11 月 9 日从赣州银行大余支行借入 500.00 万元、500.00 万元、500.00 万元、300.00 万元的分期付息到期一次还本的长期借款共 1,800 万元，借款期限均为 60 个月，借款利率为 4.65%，分别于 2026 年 8 月 4 日、2026 年 8 月 23 日、2026 年 9 月 14 日、2026 年 11 月 8 日到期，担保方式为抵押及保证，赣州蓝海新材料有限公司承担连带保证。

公司于 2022 年 1 月 28 日从赣州银行大余支行借入赣州市国资工业投资管理有限公司委托贷款 600.00 万元的分期付息到期一次还本的长期借款共 600 万元，借款期限均为 60 个月，借款利率为 4.60%，于 2027 年 1 月 27 日到期，担保方式为保证，赣州市国资工业投资管理有限公司承担连带保证。

公司于 2022 年 6 月 30 日还款“2021 年 8 月 5 日借款 500 万”中的 20 万。截止 2022 年 06 月 30 日长期借款余额 5280 万元，未到期应付利息 68,374.98 元。其中一年内到期的长期借款为 500,710.42 元。

其他说明，包括利率区间：

适用 不适用

#### 46、应付债券

##### (1). 应付债券

适用 不适用

##### (2). 应付债券的增减变动（不包括划分为金融负债的优先股、永续债等其他金融工具）

适用 不适用

##### (3). 可转换公司债券的转股条件、转股时间说明

适用 不适用

##### (4). 划分为金融负债的其他金融工具说明

期末发行在外的优先股、永续债等其他金融工具基本情况

适用 不适用

期末发行在外的优先股、永续债等金融工具变动情况表

适用 不适用

其他金融工具划分为金融负债的依据说明

适用 不适用

其他说明：

适用 不适用

#### 47、租赁负债

适用 不适用

单位：元 币种：人民币

项目	期末余额	期初余额
租赁负债	219,968.15	326,942.92
合计	219,968.15	326,942.92

其他说明：

无

#### 48、长期应付款

项目列示

适用 不适用

##### 长期应付款

适用 不适用

##### 专项应付款

适用 不适用

#### 49、长期应付职工薪酬

适用 不适用

#### 50、预计负债

适用 不适用

#### 51、递延收益

递延收益情况

适用 不适用

单位：元 币种人民币

项目	期初余额	本期增加	本期减少	期末余额	形成原因
政府补助	7,729,976.67		309,389.16	7,420,587.51	详见表1
合计	7,729,976.67		309,389.16	7,420,587.51	/

涉及政府补助的项目：

适用 不适用

单位：元 币种：人民币

负债项目	期初余额	本期新增 补助金额	本期计入 营业外收 入金额	本期计入其 他收益金额	其他 变动	期末余额	与资产 相关/与 收益相 关
入园企业基 建和技改奖 励款	3,804,666.67			52,000.00		3,752,666.67	与资产 相关
微米级羰基 铁粉产业化 补助款	1,720,000.00			107,500.00		1,612,500.00	与资产 相关
新能源材料 科技双创金 融中心研发 平台补助款	202,872.39			20,798.58		182,073.81	与资产 相关
羰基金属粉 体材料技术 创新能力建 设项目补助 款	220,521.73			14,487.52		206,034.21	与资产 相关
工业互联网 与智能制造 专项奖励补 助款	1,087,184.04			85,138.12		1,002,045.92	与资产 相关
年增加 2000 吨羰基铁粉 等系列产品 技改扩能项 目补助款	483,263.18			25,199.22		458,063.96	与资产 相关
2019 年技术 创新能培育 平台建设专 项投资款	211,468.66			4,265.72		207,202.94	与资产 相关
合计	7,729,976.67			309,389.16		7,420,587.51	

其他说明：

适用 不适用

## 52、其他非流动负债

适用 不适用

## 53、股本

适用 不适用

单位：元 币种：人民币

	期初余额	本次变动增减（+、-）					期末余额
		发行 新股	送股	公积金 转股	其他	小计	
股份总数	85,440,800.00						85,440,800.00

其他说明：

无

#### 54、其他权益工具

##### (1) 期末发行在外的优先股、永续债等其他金融工具基本情况

适用 不适用

##### (2) 期末发行在外的优先股、永续债等金融工具变动情况表

适用 不适用

其他权益工具本期增减变动情况、变动原因说明，以及相关会计处理的依据：

适用 不适用

其他说明：

适用 不适用

#### 55、资本公积

适用 不适用

单位：元 币种：人民币

项目	期初余额	本期增加	本期减少	期末余额
资本溢价（股本溢价）	348,280,194.99			348,280,194.99
其他资本公积				
合计	348,280,194.99			348,280,194.99

其他说明，包括本期增减变动情况、变动原因说明：

无

#### 56、库存股

适用 不适用

## 57、其他综合收益

√适用 □不适用

单位：元 币种：人民币

项目	期初余额	本期发生金额						期末余额
		本期所得税前发生额	减：前期计入其他综合收益当期转入损益	减：前期计入其他综合收益当期转入留存收益	减：所得税费用	税后归属于母公司	税后归属于少数股东	
一、不能重分类进损益的其他综合收益								
其中：重新计量设定受益计划变动额								
权益法下不能转损益的其他综合收益								
其他权益工具投资公允价值变动								
企业自身信用风险公允价值变动								
二、将重分类进损益的其他综合收益	-899,245.50	-59,007.17				-59,007.17		-958,252.67
其中：权益法下可转损益的其他综合收益								
其他债权投资公允价值变动								
金融资产重分类计入其他综合收益的金额								
其他债权投资信用减值准备								
现金流量套期储备								

外币财务报表折算 差额	-899,245.50	-59,007.17				-59,007.17		-958,252.67
其他综合收益合计	-899,245.50	-59,007.17				-59,007.17		-958,252.67

其他说明，包括对现金流量套期损益的有效部分转为被套期项目初始确认金额调整：

无



**58、专项储备**

√适用 □不适用

单位：元 币种：人民币

项目	期初余额	本期增加	本期减少	期末余额
安全生产费	29,774.29	1,792,862.28	1,147,591.32	675,045.25
合计	29,774.29	1,792,862.28	1,147,591.32	675,045.25

其他说明，包括本期增减变动情况、变动原因说明：

根据《企业安全生产费用提取和使用管理办法》财企〔2012〕16号规定，危险品生产与储存企业以上年度实际营业收入为计提依据，采取超额累进方式平均逐月提取。

**59、盈余公积**

√适用 □不适用

单位：元 币种：人民币

项目	期初余额	本期增加	本期减少	期末余额
法定盈余公积	16,949,289.51			16,949,289.51
任意盈余公积				
储备基金				
企业发展基金				
其他				
合计	16,949,289.51			16,949,289.51

盈余公积说明，包括本期增减变动情况、变动原因说明：

无

**60、未分配利润**

√适用 □不适用

单位：元 币种：人民币

项目	本期	上年度
调整前上期末未分配利润	156,459,490.00	76,123,694.12
调整期初未分配利润合计数（调增+，调减-）		
调整后期初未分配利润	156,459,490.00	76,123,694.12
加：本期归属于母公司所有者的净利润	56,066,407.49	88,616,492.16
减：提取法定盈余公积		8,280,696.28
提取任意盈余公积		
提取一般风险准备		
应付普通股股利	51,264,480.00	
转作股本的普通股股利		
期末未分配利润	161,261,417.49	156,459,490.00

调整期初未分配利润明细：

- 1、由于《企业会计准则》及其相关新规定进行追溯调整，影响期初未分配利润 0 元。
- 2、由于会计政策变更，影响期初未分配利润 0 元。
- 3、由于重大会计差错更正，影响期初未分配利润 0 元。
- 4、由于同一控制导致的合并范围变更，影响期初未分配利润 0 元。
- 5、其他调整合计影响期初未分配利润 0 元。

**61、营业收入和营业成本****(1). 营业收入和营业成本情况**

√适用 □不适用

单位：元 币种：人民币

项目	本期发生额		上期发生额	
	收入	成本	收入	成本
主营业务	226,712,398.20	149,508,168.94	173,780,715.35	101,421,793.35
其他业务	5,317,523.37	2,975,360.67	1,377,381.29	558,272.32
合计	232,029,921.57	152,483,529.61	175,158,096.64	101,980,065.67

**(2). 合同产生的收入的情况**

□适用 √不适用

**(3). 履约义务的说明**

□适用 √不适用

**(4). 分摊至剩余履约义务的说明**

□适用 √不适用

其他说明：

无

**62、税金及附加**

√适用 □不适用

单位：元 币种：人民币

项目	本期发生额	上期发生额
消费税		
营业税		
城市维护建设税	402,904.00	398,271.28
教育费附加	238,919.24	233,916.13
资源税		
房产税	200,377.36	157,834.84
土地使用税	458,356.24	236,917.58
车船使用税	5,250.00	5,250.00
印花税	355,569.44	38,950.24
地方教育费附加	159,279.49	155,944.09
环境保护税	3,210.30	1,199.67
合计	1,823,866.07	1,228,283.83

其他说明：

无

**63、销售费用**

√适用 □不适用

单位：元 币种：人民币

项目	本期发生额	上期发生额
职工薪酬	1,773,125.24	2,053,279.63
运输及车辆使用费	177,934.84	3,191,035.87
广告及业务宣传费	452,685.64	276,070.55
业务招待费	442,838.78	512,928.81
差旅费	146,669.87	273,766.52
佣金	129,550.90	72,414.64
其他	342,104.54	390,849.99
合计	3,464,909.81	6,770,346.01

其他说明：

无

#### 64、管理费用

√适用 □不适用

单位：元 币种：人民币

项目	本期发生额	上期发生额
职工薪酬	5,749,528.23	5,686,733.54
中介服务费	1,203,495.54	302,433.37
折旧及摊销	1,288,860.00	1,712,621.44
维修费	50,794.94	343,927.01
办公费	452,751.86	729,689.16
业务招待费	575,826.39	440,045.19
差旅费	111,547.80	113,426.32
车辆费	128,703.81	129,910.23
物料消耗	14,559.47	23,700.36
保险费	194,522.59	2,757.78
使用权资产折旧	209,508.24	166,049.95
其他项目	311,470.84	358,625.41
合计	10,291,569.71	10,009,919.76

其他说明：

无

#### 65、研发费用

√适用 □不适用

单位：元 币种：人民币

项目	本期发生额	上期发生额
职工薪酬	4,416,928.74	4,101,774.24
材料费	4,490,936.84	5,380,545.52
固定资产折旧	700,867.90	586,735.44
水电燃气费	811,939.51	591,671.39
专利费	10,915.10	623.29
差旅费	22,570.61	25,512.66
修理费	1,168.14	6,948.64
检验检测费	256,557.56	120,743.40
租赁费	13,445.12	49,291.27
其他	40,429.87	221,797.44
合计	10,765,759.39	11,085,643.29

其他说明：

无

**66、财务费用**

√适用 □不适用

单位：元 币种：人民币

项目	本期发生额	上期发生额
利息支出	420,384.23	650,979.48
减：利息收入	1,249,931.52	17,573.54
汇兑损益	-2,229,993.55	278,449.23
银行手续费及其他	61,997.32	29,523.39
合计	-2,997,543.52	941,378.56

其他说明：

无

**67、其他收益**

√适用 □不适用

单位：元 币种：人民币

项目	本期发生额	上期发生额
政府补助	6,790,558.91	8,639,674.30
代扣个人所得税手续费返还	37,248.54	26,205.33
合计	6,827,807.45	8,665,879.63

其他说明：

无

**68、投资收益**

√适用 □不适用

单位：元 币种：人民币

项目	本期发生额	上期发生额
权益法核算的长期股权投资收益		
处置长期股权投资产生的投资收益		
交易性金融资产在持有期间的投资收益		
其他权益工具投资在持有期间取得的股利收入		
债权投资在持有期间取得的利息收入		
其他债权投资在持有期间取得的利息收入		
处置交易性金融资产取得的投资收益		
处置其他权益工具投资取得的投资收益		
处置债权投资取得的投资收益		
处置其他债权投资取得的投资收益		
债务重组收益		
银行理财产品收益	1,331,554.83	178,062.63

证券理财产品收益	339,340.17	
合计	1,670,895.00	178,062.63

其他说明：

无

#### 69、净敞口套期收益

适用 不适用

#### 70、公允价值变动收益

适用 不适用

单位：元 币种：人民币

产生公允价值变动收益的来源	本期发生额	上期发生额
交易性金融资产	156,008.40	34,151.83
其中：衍生金融工具产生的公允价值变动收益		
交易性金融负债		
按公允价值计量的投资性房地产		
合计	156,008.40	34,151.83

其他说明：

无

#### 71、信用减值损失

适用 不适用

单位：元 币种：人民币

项目	本期发生额	上期发生额
应收票据坏账损失		36,150.00
应收账款坏账损失	1,066,359.89	745,141.27
其他应收款坏账损失	-28,414.27	41,556.63
债权投资减值损失		
其他债权投资减值损失		
长期应收款坏账损失		
合同资产减值损失		
合计	1,037,945.62	822,847.90

其他说明：

无

#### 72、资产减值损失

适用 不适用

单位：元 币种：人民币

项目	本期发生额	上期发生额
一、坏账损失		
二、存货跌价损失及合同履约成本减值损失	-580,359.09	-112,419.22
三、长期股权投资减值损失		
四、投资性房地产减值损失		
五、固定资产减值损失		
六、工程物资减值损失		

七、在建工程减值损失		
八、生产性生物资产减值损失		
九、油气资产减值损失		
十、无形资产减值损失		
十一、商誉减值损失		
十二、其他		
合计	-580,359.09	-112,419.22

其他说明：

无

### 73、资产处置收益

适用 不适用

### 74、营业外收入

适用 不适用

单位：元 币种：人民币

项目	本期发生额	上期发生额	计入当期非经常性损益的金额
非流动资产处置利得合计		1,235.00	
其中：固定资产处置利得		1,235.00	
无形资产处置利得			
债务重组利得			
非货币性资产交换利得			
接受捐赠			
政府补助			
保险赔偿	30,000.00	73,333.01	30,000.00
其他	100.74	230.00	100.74
合计	30,100.74	74,798.01	30,100.74

计入当期损益的政府补助

适用 不适用

其他说明：

适用 不适用

### 75、营业外支出

适用 不适用

单位：元 币种：人民币

项目	本期发生额	上期发生额	计入当期非经常性损益的金额
非流动资产处置损失合计	384,112.75	719,298.57	384,112.75

其中：固定资产处 置损失	384,112.75	719,298.57	384,112.75
无形资产处 置损失			
债务重组损失			
非货币性资产交换 损失			
对外捐赠		205,900.00	
其他	7,921.72	150.00	7,921.72
合计	392,034.47	925,348.57	392,034.47

其他说明：

无

## 76、所得税费用

### (1) 所得税费用表

√适用 □不适用

单位：元 币种：人民币

项目	本期发生额	上期发生额
当期所得税费用	8,642,392.58	5,571,908.35
递延所得税费用	-467,493.82	-26,381.84
合计	8,174,898.76	5,545,526.51

### (2) 会计利润与所得税费用调整过程

√适用 □不适用

单位：元 币种：人民币

项目	本期发生额
利润总额	64,948,194.15
按法定/适用税率计算的所得税费用	9,742,229.12
子公司适用不同税率的影响	-133,163.58
调整以前期间所得税的影响	
非应税收入的影响	
不可抵扣的成本、费用和损失的影响	15,176.22
使用前期未确认递延所得税资产的可抵扣亏 损的影响	
本期未确认递延所得税资产的可抵扣暂时性 差异或可抵扣亏损的影响	103,947.05
研发费用加计扣除影响	-1,553,290.05
所得税费用	8,174,898.76

其他说明：

□适用 √不适用

## 77、其他综合收益

√适用 □不适用

详见本节“57、其他综合收益”

## 78、现金流量表项目

## (1). 收到的其他与经营活动有关的现金

√适用 □不适用

单位：元 币种：人民币

项目	本期发生额	上期发生额
收到往来款	2,594,204.45	945,111.24
收到银行利息	1,249,931.52	17,573.54
收到政府补助	6,481,169.75	9,579,170.95
收到其他营业外收入款等	67,349.28	99,768.34
合计	10,392,655.00	10,641,624.07

收到的其他与经营活动有关的现金说明：

无

## (2). 支付的其他与经营活动有关的现金

√适用 □不适用

单位：元 币种：人民币

项目	本期发生额	上期发生额
支付销售费用	1,611,885.78	1,711,285.70
支付管理费用	2,608,144.87	1,682,824.03
支付研发费用	355,563.02	975,046.04
支付手续费	61,997.32	29,523.39
支付往来款	3,739,198.51	1,128,618.76
支付营业外支出款	7,921.72	206,050.00
合计	8,384,711.22	5,733,347.92

支付的其他与经营活动有关的现金说明：

无

## (3). 收到的其他与投资活动有关的现金

□适用 √不适用

## (4). 支付的其他与投资活动有关的现金

□适用 √不适用

## (5). 收到的其他与筹资活动有关的现金

√适用 □不适用

单位：元 币种：人民币

项目	本期发生额	上期发生额
收回的承兑保证金	6,185,821.00	
合计	6,185,821.00	

收到的其他与筹资活动有关的现金说明：

无

## (6). 支付的其他与筹资活动有关的现金

√适用 □不适用

单位：元 币种：人民币



项目	本期发生额	上期发生额
支付上市发行费		1,400,000.00
支付租赁费	249,921.33	206,456.00
银行汇票保证金	28,452,861.78	
合计	28,702,783.11	1,606,456.00

支付的其他与筹资活动有关的现金说明：

无

## 79、现金流量表补充资料

### (1) 现金流量表补充资料

√适用 □不适用

单位：元 币种：人民币

补充资料	本期金额	上期金额
<b>1. 将净利润调节为经营活动现金流量：</b>		
净利润	56,773,295.39	46,334,905.22
加：资产减值准备	-1,037,945.62	112,419.22
信用减值损失	580,359.09	-822,847.90
固定资产折旧、油气资产折耗、生产性生物资产折旧	6,835,713.04	7,313,903.12
使用权资产摊销	269,614.08	203,245.20
无形资产摊销	545,966.16	551,295.62
长期待摊费用摊销	24,923.52	91,589.16
处置固定资产、无形资产和其他长期资产的损失（收益以“-”号填列）		
固定资产报废损失（收益以“-”号填列）	384,112.75	718,063.57
公允价值变动损失（收益以“-”号填列）	-156,008.40	-34,151.83
财务费用（收益以“-”号填列）	-1,536,558.05	809,984.01
投资损失（收益以“-”号填列）	-1,670,895.00	-178,062.63
递延所得税资产减少（增加以“-”号填列）	22,170.43	176,955.49
递延所得税负债增加（减少以“-”号填列）	-502,990.25	-203,337.33
存货的减少（增加以“-”号填列）	-11,226,968.30	-3,398,067.38
经营性应收项目的减少（增加以“-”号填列）	3,372,773.81	-7,001,770.56
经营性应付项目的增加（减少以“-”号填列）	68,164,107.94	567,379.87
其他		
经营活动产生的现金流量净额	120,841,670.59	45,241,502.85
<b>2. 不涉及现金收支的重大投资和筹资活动：</b>		
债务转为资本		

一年内到期的可转换公司债券		
融资租入固定资产		
<b>3. 现金及现金等价物净变动情况：</b>		
现金的期末余额	201,508,768.01	42,877,740.87
减：现金的期初余额	219,693,927.41	19,017,977.11
加：现金等价物的期末余额		
减：现金等价物的期初余额		
现金及现金等价物净增加额	-18,185,159.40	23,859,763.76

**(2) 本期支付的取得子公司的现金净额**

□适用 √不适用

**(3) 本期收到的处置子公司的现金净额**

□适用 √不适用

**(4) 现金和现金等价物的构成**

√适用 □不适用

单位：元 币种：人民币

项目	期末余额	期初余额
一、现金		
其中：库存现金	15,436.01	14,099.98
可随时用于支付的银行存款	201,493,332.00	219,679,827.43
可随时用于支付的其他货币资金		
可用于支付的存放中央银行款项		
存放同业款项		
拆放同业款项		
二、现金等价物		
其中：三个月内到期的债券投资		
三、期末现金及现金等价物余额	201,508,768.01	219,693,927.41
其中：母公司或集团内子公司使用受限制的现金和现金等价物		

其他说明：

□适用 √不适用

**80、所有者权益变动表项目注释**

说明对上年期末余额进行调整的“其他”项目名称及调整金额等事项：

□适用 √不适用

**81、所有权或使用权受到限制的资产**

√适用 □不适用

单位：元 币种：人民币

项目	期末账面价值	受限原因
货币资金	23,617,657.78	保证金及用于担保的定期存款
应收票据	5,000,000.00	银行承兑汇票保证金
存货		
固定资产	9,929,585.04	用于银行贷款
无形资产	13,505,324.08	用于银行贷款
投资性房地产	84,246.99	用于银行贷款
合计	52,136,813.89	/

其他说明：

无

**82、外币货币性项目****(1). 外币货币性项目**

√适用 □不适用

单位：元

项目	期末外币余额	折算汇率	期末折算人民币余额
货币资金			42,978,768.86
其中：美元	6,287,650.33	6.7114	42,198,936.43
欧元	110,583.42	7.0084	775,012.85
英镑	371.46	8.1365	3,022.38
韩元	285,500.00	0.0052	1,484.60
印度卢比	3,682.00	0.0849	312.60
应收账款			13,174,054.41
其中：美元	1,552,847.65	6.7114	10,421,781.72
欧元	392,710.56	7.0084	2,752,272.69
应付账款			2,411,655.59
其中：美元	347,015.00	6.7114	2,328,956.47
欧元	11,800.00	7.0084	82,699.12
其他应付款			47,880.83
其中：欧元	6,831.92	7.0084	47,880.83

其他说明：

无

**(2). 境外经营实体说明，包括对于重要的境外经营实体，应披露其境外主要经营地、记账本位币及选择依据，记账本位币发生变化的还应披露原因**

√适用 □不适用

无

单位名称	主要经营地	记账本位币	选择依据	本期记账本位币是否发生变化
岳龙粉末（德国）有限公司（英文名：YUELONGGmbH）	德国	欧元	主要经营活动使用币种为欧元	否

**83、套期**

□适用 √不适用

**84、政府补助****1. 政府补助基本情况**

√适用 □不适用

单位：元 币种：人民币

种类	金额	列报项目	计入当期损益的金额
计入递延收益的政府补助		递延收益	309,389.16
计入其他收益的政府补助	6,481,169.75	其他收益	6,481,169.75
合计	6,481,169.75		6,790,558.91

**2. 政府补助退回情况**

□适用 √不适用

其他说明

无

**85、其他**

□适用 √不适用

**八、合并范围的变更****1、非同一控制下企业合并**

□适用 √不适用

**2、同一控制下企业合并**

□适用 √不适用

**3、反向购买**

□适用 √不适用

**4、处置子公司**

是否存在单次处置对子公司投资即丧失控制权的情形

□适用 √不适用

其他说明：

□适用 √不适用

**5、其他原因的合并范围变动**

说明其他原因导致的合并范围变动（如，新设子公司、清算子公司等）及其相关情况：

□适用 √不适用

**6、其他**

□适用 √不适用

## 九、在其他主体中的权益

## 1、在子公司中的权益

## (1). 企业集团的构成

√适用 □不适用

子公司名称	主要经营地	注册地	业务性质	持股比例(%)		取得方式
				直接	间接	
岳龙粉末(德国)有限公司	德国	Frankfurt am Main	贸易	100.00		设立
广州市越珑金属粉末有限公司	广州市	广州市	贸易	100.00		同一控制下合并
赣州悦龙新材料有限公司	赣州市	赣州市	生产制造	100.00		设立
赣州蓝海新材料有限公司	赣州市	赣州市	生产制造	100.00		非同一控制下合并
广州纳联材料科技有限公司	广州市	广州市	生产制造	55.00		非同一控制下合并

在子公司的持股比例不同于表决权比例的说明:

无

持有半数或以下表决权但仍控制被投资单位、以及持有半数以上表决权但不控制被投资单位的依据:

无

对于纳入合并范围的重要的结构化主体,控制的依据:

无

确定公司是代理人还是委托人的依据:

无

其他说明:

无

## (2). 重要的非全资子公司

√适用 □不适用

单位:元 币种:人民币

子公司名称	少数股东持股比例(%)	本期归属于少数股东的损益	本期向少数股东宣告分派的股利	期末少数股东权益余额
广州纳联材料科技有限公司	45	706,887.90		9,175,768.08

子公司少数股东的持股比例不同于表决权比例的说明:

□适用 √不适用

其他说明:

□适用 √不适用

## (3). 重要非全资子公司的主要财务信息

√适用 □不适用

单位:元 币种:人民币

子公司名称	期末余额						期初余额					
	流动资产	非流动资产	资产合计	流动负债	非流动负债	负债合计	流动资产	非流动资产	资产合计	流动负债	非流动负债	负债合计
广州纳联材料科技有限公司	19,192,108.75	2,038,457.55	21,230,566.30	3,177,514.50	219,968.15	3,397,482.65	17,987,208.69	2,231,666.70	20,218,875.39	3,608,581.10	326,942.92	3,935,524.02

子公司名称	本期发生额				上期发生额			
	营业收入	净利润	综合收益总额	经营活动现金流量	营业收入	净利润	综合收益总额	经营活动现金流量
广州纳联材料科技有限公司	12,508,709.91	1,549,732.28	1,549,732.28	-1,595,542.68	27,468,119.08	7,329,873.28	7,329,873.28	5,667,050.56

其他说明:

无

## (4). 使用企业集团资产和清偿企业集团债务的重大限制:

□适用 √不适用

**(5). 向纳入合并财务报表范围的结构化主体提供的财务支持或其他支持:**适用 不适用

其他说明:

适用 不适用**2、在子公司的所有者权益份额发生变化且仍控制子公司的交易**适用 不适用**3、在合营企业或联营企业中的权益**适用 不适用**4、重要的共同经营**适用 不适用**5、在未纳入合并财务报表范围的结构化主体中的权益**

未纳入合并财务报表范围的结构化主体的相关说明:

适用 不适用**6、其他**适用 不适用**十、与金融工具相关的风险**适用 不适用

本公司的主要金融工具包括货币资金、应收票据、应收账款、其他应收款、长短期借款应付账款、其他应付款等。在日常活动中面临各种金融工具的风险，主要包括信用风险、流动性风险、市场风险。与这些金融工具相关的风险，以及本公司为降低这些风险所采取的风险管理政策如下所述：

董事会负责规划并建立本公司的风险管理架构，制定本公司的风险管理政策和相关指引并监督风险管理措施的执行情况。本公司已制定风险管理政策以识别和分析本公司所面临的风险，这些风险管理政策对特定风险进行了明确规定，涵盖了市场风险、信用风险和流动性风险管理等诸多方面。本公司定期评估市场环境及本公司经营活动的变化以决定是否对风险管理政策及系统进行更新。本公司的风险管理由风险管理委员会按照董事会批准的政策开展。风险管理委员会通过与本公司其他业务部门的紧密合作来识别、评价和规避相关风险。本公司内部审计部门就风险管理控制及程序进行定期的审核，并将审核结果上报本公司的审计委员会。本公司通过适当的多样化投资及业务组合来分散金融工具风险，并通过制定相应的风险管理政策减少集中于单一行业、特定地区或特定交易对手的风险。

**(一) 信用风险**

信用风险是指交易对手未能履行合同义务而导致本公司产生财务损失的风险，管理层已制定

适当的信用政策，并且不断监察信用风险的敞口。

本公司已采取政策只与信用良好的交易对手进行交易。另外，本公司基于对客户的财务状况、从第三方获取担保的可能性、信用记录及其它因素诸如目前市场状况等评估客户的信用资质并设置相应信用期。本公司对应收票据、应收账款余额及收回情况进行持续监控，对于信用记录不良的客户，本公司会采用书面催款、缩短信用期或取消信用期等方式，以确保本公司不致面临重大信用损失。此外，本公司于每个资产负债表日审核金融资产的回收情况，以确保相关金融资产计提了充分的预期信用损失准备。

本公司其他金融资产包括货币资金、其他应收款等，这些金融资产的信用风险源自于交易对手违约，最大信用风险敞口为资产负债表中每项金融资产的账面金额。本公司没有提供任何其他可能令本公司承受信用风险的担保。

本公司持有的货币资金主要存放于国有控股银行和其他大中型商业银行等金融机构，管理层认为这些商业银行具备较高信誉和资产状况，不存在重大的信用风险，不会产生因对方单位违约而导致的任何重大损失。本公司的政策是根据各知名金融机构的市场信誉、经营规模及财务背景来控制存放当中的存款金额，以限制对任何单个金融机构的信用风险金额。

作为本公司信用风险资产管理的一部分，本公司利用账龄来评估应收账款和其他应收款的减值损失。本公司的应收账款和其他应收款涉及大量客户，账龄信息可以反映这些客户对于应收账款和其他应收款的偿付能力和坏账风险。本公司根据历史数据计算不同账龄期间的历史实际坏账率，并考虑了当前及未来经济状况的预测，如国家 GDP 增速、基建投资总额、国家货币政策等前瞻性信息进行调整得出预期损失率。对于长期应收款，本公司综合考虑结算期、合同约定付款期、债务人的财务状况和债务人所处行业的经济形势，并考虑上述前瞻性信息进行调整后对于预期信用损失进行合理评估。

截止 2022 年 6 月 30 日，相关资产的账面余额与预期信用减值损失情况如下：

账龄	账面余额	减值准备
应收票据	74,715,288.57	---
应收账款	74,164,517.52	4,573,725.69
其他应收款	929,555.75	307,305.57
合计	149,809,361.84	4,881,031.26

本公司的主要客户为江苏精研科技股份有限公司\苏州同心原供应链管理有限公司\威世电子（惠州）有限公司等，该等客户具有可靠及良好的信誉，因此，本公司认为该等客户并无重大信用风险。由于本公司的客户广泛，因此没有重大的信用集中风险。

## （二）流动性风险

流动性风险是指本公司在履行以交付现金或其他金融资产的方式结算的义务时发生资金短缺的风险。本公司下属成员企业各自负责其现金流量预测，公司财务部门基于各成员企业的现金流



量预测结果，在公司层面持续监控公司短期和长期的资金需求，以确保维持充裕的现金储备；同时持续监控是否符合借款协议的规定，从主要金融机构获得提供足够备用资金的承诺，以满足短期和长期的资金需求。此外，本公司与主要业务往来银行订立融资额度授信协议，为本公司保障资金周转提供支持。截止 2022 年 6 月 30 日，本公司已拥有一家银行提供的银行授信额度，金额为 4,800.00 万元，其中：已使用授信金额为 4,680.00 万元。

截止 2022 年 6 月 30 日，本公司金融负债和表外担保项目以未折现的合同现金流量按合同剩余期限列示如下：

项目	期末余额				合计
	1 年以内	1-2 年	2-3 年	3 年以上	
非衍生金融负债					
其中：应付票据	19,257,931.09	---	---	---	19,257,931.09
应付账款	34,494,961.06	---	---	---	34,494,961.06
其他应付款	3,952,991.26	---	---	---	3,952,991.26
其他流动负债	61,160,277.36	---	---	---	61,160,277.36
合计	118,866,160.77	---	---	---	118,866,160.77

### （三）市场风险

#### 1. 汇率风险

本公司的主要经营位于中国境内，主要业务以人民币结算。但本公司已确认的外币资产和负债及未来的外币交易（外币资产和负债及外币交易的计价货币主要为美元和欧元）依然存在汇率风险。本公司财务部门负责监控公司外币交易和外币资产及负债的规模，以最大程度降低面临的汇率风险；为此，本公司可能会以签署远期外汇合约或货币互换合约方式来达到规避汇率风险的目的。

（1）本年度公司签署的远期外汇合约或货币互换合约情况如下：

2022 年 3 月 4 日--2022 年 9 月 8 日生效的 360 万美元远期外汇合约，锁定美元汇率 6.3807，截至 2022 年 6 月 30 日确认公允价值变动-1,073,520.00 元。

（2）截止 2022 年 6 月 30 日，本公司持有的外币金融资产和外币金融负债折算成人民币的金额列示如下：

项目	期末余额				合计
	美元项目	欧元项目	英镑项目	其他项目	
外币金融资产：					
货币资金	42,198,936.43	775,012.85	3,022.38	1797.20	42,978,768.86
应收账款	10,421,781.72	2,752,272.69	---	---	13,174,054.41
小计	52,620,718.15	3,527,285.54	3,022.38	1,797.20	56,152,823.27

项目	期末余额				
	美元项目	欧元项目	英镑项目	其他项目	合计
外币金融负债：					
应付账款	2,328,956.47	82,699.12	---	---	2,411,655.59
其他应付款	---	47,880.83	---	---	47,880.83
小计	2,328,956.47	130,579.95	---	---	2,459,536.42

## (3) 敏感性分析：

截止 2022 年 6 月 30 日，对于本公司各类美元及欧元等金融资产和美元及欧元等金融负债，如果人民币对美元及欧元升值或贬值 10%，其他因素保持不变，则本公司将减少或增加净利润约 4,563,914.56 元。

## 2. 利率风险

本公司的利率风险主要产生于银行借款。浮动利率的金融负债使本公司面临现金流量利率风险，固定利率的金融负债使本公司面临公允价值利率风险。本公司根据当时的市场环境来决定固定利率及浮动利率合同的相对比例。

本公司财务部门持续监控公司利率水平。利率上升会增加新增带息债务的成本以及本公司尚未付清的以浮动利率计息的带息债务的利息支出，并对本公司的财务业绩产生重大的不利影响，管理层会依据最新的市场状况及时做出调整，这些调整可能是进行利率互换的安排来降低利率风险。

(1) 本年度公司无利率互换安排。

(2) 截止 2022 年 6 月 30 日，本公司无长期带息债务的浮动利率合同。

## 十一、公允价值的披露

## 1、以公允价值计量的资产和负债的期末公允价值

√适用 □不适用

单位：元 币种：人民币

项目	期末公允价值			
	第一层次公允价值计量	第二层次公允价值计量	第三层次公允价值计量	合计
<b>一、持续的公允价值计量</b>				
(一) 交易性金融资产			131,528,979.34	131,528,979.34
(二) 应收款项融资			434,600.00	434,600.00
<b>持续以公允价值计量的资产总额</b>			131,963,579.34	131,963,579.34

## 2、持续和非持续第一层次公允价值计量项目市价的确定依据

√适用 □不适用

相同资产或负债在活跃市场上未经调整的报价。

**3、持续和非持续第二层次公允价值计量项目，采用的估值技术和重要参数的定性及定量信息**

适用 不适用

除第一层次输入值外相关资产或负债直接或间接可观察的输入值。

**4、持续和非持续第三层次公允价值计量项目，采用的估值技术和重要参数的定性及定量信息**

适用 不适用

第三层次输入值是相关资产或负债的不可观察输入值。第三层次输入值包括不能直接观察和无法由可观察市场数据验证的利率、企业合并中承担的弃置义务的未来现金流量、企业使用自身数据做出的财务预测等。

**5、持续的第三层次公允价值计量项目，期初与期末账面价值间的调节信息及不可观察参数敏感性分析**

适用 不适用

**6、持续的公允价值计量项目，本期内发生各层级之间转换的，转换的原因及确定转换时点的政策**

适用 不适用

**7、本期内发生的估值技术变更及变更原因**

适用 不适用

**8、不以公允价值计量的金融资产和金融负债的公允价值情况**

适用 不适用

**9、其他**

适用 不适用

**十二、关联方及关联交易**

**1、本企业的母公司情况**

适用 不适用

**2、本企业的子公司情况**

本企业子公司的情况详见附注

适用 不适用

本公司的子公司情况详见附注九在其他主体中的权益。

**3、本企业合营和联营企业情况**

本企业重要的合营或联营企业详见附注

适用 不适用

本期与本公司发生关联方交易，或前期与本公司发生关联方交易形成余额的其他合营或联营企业情况如下

适用 不适用

#### 4、其他关联方情况

适用 不适用

其他关联方名称	其他关联方与本企业关系
昶联金属材料应用制品（广州）有限公司	本公司子公司广州纳联少数股东

其他说明

无

#### 5、关联交易情况

##### (1). 购销商品、提供和接受劳务的关联交易

采购商品/接受劳务情况表

适用 不适用

单位：元 币种：人民币

关联方	关联交易内容	本期发生额	上期发生额
昶联金属材料应用制品（广州）有限公司	材料采购	3,667,964.60	
昶联金属材料应用制品（广州）有限公司	购买低值易耗品	6,725.68	

出售商品/提供劳务情况表

适用 不适用

单位：元 币种：人民币

关联方	关联交易内容	本期发生额	上期发生额
昶联金属材料应用制品（广州）有限公司	销售商品	1,720,260.64	41,725.66

购销商品、提供和接受劳务的关联交易说明

适用 不适用

##### (2). 关联受托管理/承包及委托管理/出包情况

本公司受托管理/承包情况表：

适用 不适用

关联托管/承包情况说明

适用 不适用

本公司委托管理/出包情况表：

适用 不适用

关联管理/出包情况说明

适用 不适用

##### (3). 关联租赁情况

本公司作为出租方：

适用 不适用

本公司作为承租方：

适用 不适用  
 关联租赁情况说明  
适用 不适用

**(4). 关联担保情况**

本公司作为担保方  
适用 不适用  
 本公司作为被担保方  
适用 不适用  
 关联担保情况说明  
适用 不适用

**(5). 关联方资金拆借**

适用 不适用

**(6). 关联方资产转让、债务重组情况**

适用 不适用

**(7). 关键管理人员报酬**

适用 不适用

单位：元 币种：人民币

项目	本期发生额	上期发生额
关键管理人员报酬	1,318,035.99	1,382,843.03

**(8). 其他关联交易**

适用 不适用

**6、关联方应收应付款项****(1). 应收项目**

适用 不适用

单位：元 币种：人民币

项目名称	关联方	期末余额		期初余额	
		账面余额	坏账准备	账面余额	坏账准备
应收账款	昶联金属材料应用制品(广州)有限公司	1,221,150.38	61,057.52		

**(2). 应付项目**

适用 不适用

单位：元 币种：人民币

项目名称	关联方	期末账面余额	期初账面余额
应付账款	昶联金属材料应用制品(广州)有限公司	3,667,964.60	

**7、关联方承诺**

适用 不适用

## 8、其他

适用 不适用

## 十三、股份支付

## 1、股份支付总体情况

适用 不适用

## 2、以权益结算的股份支付情况

适用 不适用

## 3、以现金结算的股份支付情况

适用 不适用

## 4、股份支付的修改、终止情况

适用 不适用

## 5、其他

适用 不适用

## 十四、承诺及或有事项

## 1、重要承诺事项

适用 不适用

## 2、或有事项

## (1). 资产负债表日存在的重要或有事项

适用 不适用

期末公司已背书或贴现且资产负债表日尚未到期的应收票据

项目	期末终止确认金额	期末未终止确认金额
银行承兑汇票	9,614,775.33	69,442,674.56
合计	9,614,775.33	69,442,674.56

## (2). 公司没有需要披露的重要或有事项，也应予以说明：

适用 不适用

除存在上述承诺事项外，截止 2022 年 6 月 30 日，本公司不存在需要披露的其他重要或有事项。

## 3、其他

适用 不适用

## 十五、资产负债表日后事项

### 1、重要的非调整事项

适用 不适用

### 2、利润分配情况

适用 不适用

### 3、销售退回

适用 不适用

### 4、其他资产负债表日后事项说明

适用 不适用

## 十六、其他重要事项

### 1、前期会计差错更正

#### (1). 追溯重述法

适用 不适用

#### (2). 未来适用法

适用 不适用

### 2、债务重组

适用 不适用

### 3、资产置换

#### (1). 非货币性资产交换

适用 不适用

#### (2). 其他资产置换

适用 不适用

### 4、年金计划

适用 不适用

### 5、终止经营

适用 不适用

### 6、分部信息

#### (1). 报告分部的确定依据与会计政策

适用 不适用

本公司以内部组织结构、管理要求、内部报告制度为依据确定经营分部。本公司的经营分部是指同时满足下列条件的组成部分：

- (1) 该组成部分能够在日常活动中产生收入、发生费用。
- (2) 管理层能够定期评价该组成部分的经营成果，以决定向其配置资源、评价其业绩。
- (3) 能够取得该组成部分的财务状况、经营成果和现金流量等有关会计信息。

本公司以经营分部为基础确定报告分部，满足下列条件之一的经营分部确定为报告分部：

- (1) 该经营分部的分部收入占所有分部收入合计的 10%或者以上。
- (2) 该分部的分部利润（亏损）的绝对额，占所有盈利分部利润合计额或者所有亏损分部亏损合计额的绝对额两者中较大者的 10%或者以上。

本公司的业务单一，主要为生产有色金属，管理层将此业务视作为一个整体实施管理、评估经营成果，因此，本财务报表不呈报分部信息。

## (2). 报告分部的财务信息

适用 不适用

## (3). 公司无报告分部的，或者不能披露各报告分部的资产总额和负债总额的，应说明原因

适用 不适用  
无

## (4). 其他说明

适用 不适用

本公司的业务聚焦，主要为生产微纳金属粉体材料，管理层将此业务视作为一个整体实施管理、评估经营成果，因此，本财务报表不呈报分部信息。

## 7、其他对投资者决策有影响的重要交易和事项

适用 不适用

## 8、其他

适用 不适用

## 十七、母公司财务报表主要项目注释

### 1、应收账款

#### (1). 按账龄披露

适用 不适用

单位：元 币种：人民币

账龄	期末账面余额
1 年以内	
其中：1 年以内分项	
1 年以内小计	71,832,292.03
1 至 2 年	325,608.00



2 至 3 年	210,765.32
3 年以上	516,253.20
3 至 4 年	
4 至 5 年	
5 年以上	
合计	72,884,918.55

## (2). 按坏账计提方法分类披露

√适用 □不适用

组合计提项目：账龄组合：

单位：元 币种：人民币

名称	期末余额		
	应收账款	坏账准备	计提比例 (%)
1 年以内	68,548,118.33	3,427,405.92	5.00
1-2 年	325,608.00	65,121.60	20.00
2-3 年	86,218.00	43,109.00	50.00
3 年以上	2,956.00	2,956.00	100.00
合计	68,962,900.33	3,538,592.52	

按组合计提坏账的确认标准及说明：

√适用 □不适用

无

单位：元 币种：人民币

类别	期末余额					期初余额				
	账面余额		坏账准备		账面价值	账面余额		坏账准备		账面价值
	金额	比例 (%)	金额	计提比例 (%)		金额	比例 (%)	金额	计提比例 (%)	
按单项计提坏账准备	637,844.52	0.88	637,844.52	100		637,844.52	0.66	637,844.52	100	
其中：										
单项计提	637,844.52	0.88	637,844.52	100		637,844.52	0.66	637,844.52	100	
按组合计提坏账准备	72,247,074.03	99.12	3,538,592.52	4.90	68,708,481.51	96,168,134.10	99.34	4,718,630.90	4.91	91,449,503.20
其中：										
账龄组合：	68,962,900.33	94.62	3,538,592.52	5.13	65,424,307.81	94,048,149.93	97.15	4,718,630.90	5.02	89,329,519.03
合并范围内单位往来组合：	3,284,173.70	4.50			3,284,173.70	2,119,984.17	2.19			2,119,984.17
合计	72,884,918.55	100	4,176,437.04		68,708,481.51	96,805,978.62	100	5,356,475.42		91,449,503.20

按单项计提坏账准备:

√适用 □不适用

单位: 元 币种: 人民币

名称	期末余额			
	账面余额	坏账准备	计提比例 (%)	计提理由
玉环博尔泰五金科技有限公司	124,547.32	124,547.32	100.00	已注销
东莞市腾旭金属科技有限公司	262,750.00	262,750.00	100.00	经营状况不佳
广州市玮高电子科技有限公司	217,787.20	217,787.20	100.00	经营状况不佳
苏州诚钜寰宇电子有限公司	32,760.00	32,760.00	100.00	经营状况不佳
合计	637,844.52	637,844.52	100.00	

按单项计提坏账准备的说明:

□适用 √不适用

组合计提项目: 账龄组合:

单位: 元 币种: 人民币

名称	期末余额		
	应收账款	坏账准备	计提比例 (%)
1 年以内	68,548,118.33	3,427,405.92	5.00
1-2 年	325,608.00	65,121.60	20.00
2-3 年	86,218.00	43,109.00	50.00
3 年以上	2,956.00	2,956.00	100.00
合计	68,962,900.33	3,538,592.52	

按组合计提坏账的确认标准及说明:

□适用 √不适用

如按预期信用损失一般模型计提坏账准备, 请参照其他应收款披露:

□适用 √不适用

**(3). 坏账准备的情况**

√适用 □不适用

单位: 元 币种: 人民币

类别	期初余额	本期变动金额				期末余额
		计提	收回或转回	转销或核销	其他变动	
单项计提预期信用损失的应收账款	637,844.52					637,844.52
按组合计提预期信用损失的应收账款	4,718,630.90					3,538,592.52
其中: 账龄组合	4,718,630.90		1,180,038.38			3,538,592.52
合并范围内单位往来组合						

合计	5,356,475.42		1,180,038.38			4,176,437.04
----	--------------	--	--------------	--	--	--------------

其中本期坏账准备收回或转回金额重要的：

适用 不适用

(4). 本期实际核销的应收账款情况

适用 不适用

(5). 按欠款方归集的期末余额前五名的应收账款情况

适用 不适用

单位名称	期末余额	占应收账款期末余额的比例(%)	已计提坏账准备
期末余额前五名应收账款汇总	40,008,787.28	53.95	2,000,439.36

(6). 因金融资产转移而终止确认的应收账款

适用 不适用

(7). 转移应收账款且继续涉入形成的资产、负债金额

适用 不适用

其他说明：

适用 不适用

## 2、其他应收款

### 项目列示

适用 不适用

单位：元 币种：人民币

项目	期末余额	期初余额
应收利息		
应收股利		
其他应收款	2,347,284.73	2,569,886.99
合计	2,347,284.73	2,569,886.99

其他说明：

适用 不适用

### 应收利息

(1). 应收利息分类

适用 不适用

(2). 重要逾期利息

适用 不适用

(3). 坏账准备计提情况

适用 不适用

其他说明：

适用 不适用**(4). 应收股利**适用 不适用**(5). 重要的账龄超过 1 年的应收股利**适用 不适用**(6). 坏账准备计提情况**适用 不适用

其他说明：

适用 不适用**其他应收款****(7). 按账龄披露**适用 不适用

单位：元 币种：人民币

账龄	期末账面余额
1 年以内	
其中：1 年以内分项	
1 年以内小计	2,112,337.55
1 至 2 年	309,800.00
2 至 3 年	
3 年以上	200,464.92
3 至 4 年	
4 至 5 年	
5 年以上	
合计	2,622,602.47

**(8). 按款项性质分类**适用 不适用

单位：元 币种：人民币

款项性质	期末账面余额	期初账面余额
备用金及借款	40,464.92	47,238.32
往来款	1,854,481.32	2,087,087.86
代扣代缴款	257,356.25	214,199.08
保证金及押金	470,299.98	469,800.00
合计	2,622,602.47	2,818,325.26

**(9). 坏账准备计提情况**适用 不适用

单位：元 币种：人民币

坏账准备	第一阶段	第二阶段	第三阶段	合计

	未来12个月预期信用损失	整个存续期预期信用损失(未发生信用减值)	整个存续期预期信用损失(已发生信用减值)	
2022年1月1日余额	21,199.95	211,048.32	16,190.00	248,438.27
2022年1月1日余额在本期				
—转入第二阶段				
—转入第三阶段				
—转回第二阶段				
—转回第一阶段				
本期计提		35,186.60		35,186.60
本期转回	8,307.13			8,307.13
本期转销				
本期核销				
其他变动				
2022年6月30日余额	12,892.82	246,234.92	16,190.00	275,317.74

对本期发生损失准备变动的其他应收款账面余额显著变动的情况说明：

适用 不适用

本期坏账准备计提金额以及评估金融工具的信用风险是否显著增加的采用依据：

适用 不适用

#### (10). 坏账准备的情况

适用 不适用

单位：元 币种：人民币

类别	期初余额	本期变动金额				期末余额
		计提	收回或转回	转销或核销	其他变动	
账龄组合	248,438.27	35,186.60	8,307.13			275,317.74
合计	248,438.27	35,186.60	8,307.13			275,317.74

其中本期坏账准备转回或收回金额重要的：

适用 不适用

#### (11). 本期实际核销的其他应收款情况

适用 不适用

其他应收款核销说明：

适用 不适用

#### (12). 按欠款方归集的期末余额前五名的其他应收款情况

适用 不适用

单位：元 币种：人民币

单位名称	款项的性质	期末余额	账龄	占其他应收款期末余额合计数的比例(%)	坏账准备期末余额
单位一	往来款	1,838,260.00	1年以内	70.09	
单位二	代扣代缴款	257,356.25	1年以内	9.81	12,867.81
单位三	保证金及押金	209,800.00	1-2年	8.00	41,960.00
单位四	保证金及押金	100,000.00	1-2年	3.81	20,000.00
单位五	保证金及押金	100,000.00	4-5年	3.81	100,000.00
合计	/	2,505,416.25		95.52	174,827.81

## (13). 涉及政府补助的应收款项

□适用 √不适用

## (14). 因金融资产转移而终止确认的其他应收款

□适用 √不适用

## (15). 转移其他应收款且继续涉入形成的资产、负债金额

□适用 √不适用

其他说明:

□适用 √不适用

## 3、长期股权投资

√适用 □不适用

单位：元 币种：人民币

项目	期末余额			期初余额		
	账面余额	减值准备	账面价值	账面余额	减值准备	账面价值
对子公司投资	43,520,156.72		43,520,156.72	28,420,156.72		28,420,156.72
对联营、合营企业投资						
合计	43,520,156.72		43,520,156.72	28,420,156.72		28,420,156.72

## (1) 对子公司投资

√适用 □不适用

单位：元 币种：人民币

被投资单位	期初余额	本期增加	本期减少	期末余额	本期计提减值准备	减值准备期末余额
广州市越珑金属粉末有限公司	11,769,606.72			11,769,606.72		
岳龙粉末(德国)有限公司	3,017,250.00			3,017,250.00		
赣州悦龙新材料有限公司	4,900,000.00	15,100,000.00		20,000,000.00		

赣州蓝海新材料有限公司	1,900,000.00			1,900,000.00		
广州纳联材料科技有限公司	6,833,300.00			6,833,300.00		
合计	28,420,156.72	15,100,000.00		43,520,156.72		

**(2) 对联营、合营企业投资**

□适用 √不适用

其他说明：

□适用 √不适用

**4、营业收入和营业成本****(1). 营业收入和营业成本情况**

√适用 □不适用

单位：元 币种：人民币

项目	本期发生额		上期发生额	
	收入	成本	收入	成本
主营业务	213,041,821.92	140,816,261.06	160,106,555.08	94,272,589.75
其他业务	5,449,247.28	3,322,167.43	1,017,272.43	402,587.28
合计	218,491,069.20	144,138,428.49	161,123,827.51	94,675,177.03

**(2). 合同产生的收入情况**

□适用 √不适用

**(3). 履约义务的说明**

□适用 √不适用

**(4). 分摊至剩余履约义务的说明**

□适用 √不适用

其他说明：

无

**5、投资收益**

√适用 □不适用

单位：元 币种：人民币

项目	本期发生额	上期发生额
成本法核算的长期股权投资收益		
权益法核算的长期股权投资收益		
处置长期股权投资产生的投资收益		
交易性金融资产在持有期间的投资收益	1,597,993.94	171,219.01
其他权益工具投资在持有期间取得的股利收入		



债权投资在持有期间取得的利息收入		
其他债权投资在持有期间取得的利息收入		
处置交易性金融资产取得的投资收益		
处置其他权益工具投资取得的投资收益		
处置债权投资取得的投资收益		
处置其他债权投资取得的投资收益		
债务重组收益		
合计	1,597,993.94	171,219.01

其他说明：

无

## 6、其他

适用 不适用

## 十八、补充资料

### 1、当期非经常性损益明细表

适用 不适用

单位：元 币种：人民币

项目	金额	说明
非流动资产处置损益	-384,112.75	
越权审批或无正式批准文件的税收返还、减免		
计入当期损益的政府补助（与企业业务密切相关，按照国家统一标准定额或定量享受的政府补助除外）	6,790,558.91	
计入当期损益的对非金融企业收取的资金占用费		
企业取得子公司、联营企业及合营企业的投资成本小于取得投资时应享有被投资单位可辨认净资产公允价值产生的收益		
非货币性资产交换损益		
委托他人投资或管理资产的损益	1,670,895.00	
因不可抗力因素，如遭受自然灾害而计提的各项资产减值准备		
债务重组损益		
企业重组费用，如安置职工的支出、整合费用等		
交易价格显失公允的交易产生的超过公允价值部分的损益		
同一控制下企业合并产生的子公司期初至合并日的当期净损益		

与公司正常经营业务无关的或有事项产生的损益		
除同公司正常经营业务相关的有效套期保值业务外，持有交易性金融资产、衍生金融资产、交易性金融负债、衍生金融负债产生的公允价值变动损益，以及处置交易性金融资产、衍生金融资产、交易性金融负债、衍生金融负债和其他债权投资取得的投资收益	156,008.40	
单独进行减值测试的应收款项、合同资产减值准备转回		
对外委托贷款取得的损益		
采用公允价值模式进行后续计量的投资性房地产公允价值变动产生的损益		
根据税收、会计等法律、法规的要求对当期损益进行一次性调整对当期损益的影响		
受托经营取得的托管费收入		
除上述各项之外的其他营业外收入和支出	22,179.02	
其他符合非经常性损益定义的损益项目	967,636.03	
减：所得税影响额	1,376,671.76	
少数股东权益影响额（税后）	96,894.95	
合计	7,749,597.90	

对公司根据《公开发行证券的公司信息披露解释性公告第1号——非经常性损益》定义界定的非经常性损益项目，以及把《公开发行证券的公司信息披露解释性公告第1号——非经常性损益》中列举的非经常性损益项目界定为经常性损益的项目，应说明原因。

适用 不适用

## 2、净资产收益率及每股收益

适用 不适用

报告期利润	加权平均净资产收益率（%）	每股收益	
		基本每股收益	稀释每股收益
归属于公司普通股股东的净利润	8.84	0.66	0.66
扣除非经常性损益后归属于公司普通股股东的净利润	7.62	0.57	0.57

## 3、境内外会计准则下会计数据差异

适用 不适用

## 4、其他

适用 不适用

董事长：李上奎

董事会批准报送日期：2022 年 8 月 22 日

### 修订信息

适用 不适用