

招商优质成长混合型证券投资基金 (LOF) 2022 年中期报告

2022 年 06 月 30 日

基金管理人：招商基金管理有限公司

基金托管人：中信银行股份有限公司

送出日期：2022 年 8 月 30 日

§ 1 重要提示及目录

1.1 重要提示

基金管理人的董事会及董事保证本报告所载资料不存在虚假记载、误导性陈述或重大遗漏，并对其内容的真实性、准确性和完整性承担个别及连带责任。本中期报告已经三分之二以上独立董事签字同意，并由董事长签发。

基金托管人中信银行股份有限公司根据本基金合同规定，于 2022 年 8 月 29 日复核了本报告中的财务指标、净值表现、利润分配情况、财务会计报告、投资组合报告等内容，保证复核内容不存在虚假记载、误导性陈述或者重大遗漏。

基金管理人承诺以诚实信用、勤勉尽责的原则管理和运用基金资产，但不保证基金一定盈利。

基金的过往业绩并不代表其未来表现。投资有风险，投资者在作出投资决策前应仔细阅读本基金的招募说明书及其更新。

本报告中财务资料未经审计。

本报告期自 2022 年 1 月 1 日起至 6 月 30 日止。

1.2 目录

§1 重要提示及目录.....	1
1.1 重要提示.....	1
1.2 目录.....	2
§2 基金简介.....	4
2.1 基金基本情况.....	4
2.2 基金产品说明.....	4
2.3 基金管理人和基金托管人.....	5
2.4 信息披露方式.....	5
2.5 其他相关资料.....	5
§3 主要财务指标和基金净值表现.....	6
3.1 主要会计数据和财务指标.....	6
3.2 基金净值表现.....	6
§4 管理人报告.....	7
4.1 基金管理人及基金经理情况.....	7
4.2 管理人对报告期内本基金运作合规守信情况的说明.....	8
4.3 管理人对报告期内公平交易情况的专项说明.....	8
4.4 管理人对报告期内基金的投资策略和业绩表现的说明.....	9
4.5 管理人对宏观经济、证券市场及行业走势的简要展望.....	10
4.6 管理人对报告期内基金估值程序等事项的说明.....	10
4.7 管理人对报告期内基金利润分配情况的说明.....	11
4.8 报告期内基金持有人数或基金资产净值预警说明.....	11
§5 托管人报告.....	11
5.1 报告期内本基金托管人合规守信情况声明.....	11
5.2 托管人对报告期内本基金投资运作合规守信、净值计算、利润分配等情况的说明.....	12
5.3 托管人对本中期报告中财务信息等内容的真实、准确和完整发表意见.....	12
§6 半年度财务会计报告（未经审计）.....	12
6.1 资产负债表.....	12
6.2 利润表.....	14
6.3 净资产（基金净值）变动表.....	15
6.4 报表附注.....	17
§7 投资组合报告.....	38
7.1 期末基金资产组合情况.....	38
7.2 报告期末按行业分类的股票投资组合.....	39
7.3 期末按公允价值占基金资产净值比例大小排序的所有股票投资明细.....	39
7.4 报告期内股票投资组合的重大变动.....	41
7.5 期末按债券品种分类的债券投资组合.....	43
7.6 期末按公允价值占基金资产净值比例大小排序的前五名债券投资明细.....	43
7.7 期末按公允价值占基金资产净值比例大小排序的所有资产支持证券投资明细.....	43
7.8 报告期末按公允价值占基金资产净值比例大小排序的前五名贵金属投资明细.....	43
7.9 期末按公允价值占基金资产净值比例大小排序的前五名权证投资明细.....	44
7.10 本基金投资股指期货的投资政策.....	44

7.11 报告期末本基金投资的国债期货交易情况说明	44
7.12 投资组合报告附注	44
§8 基金份额持有人信息	45
8.1 期末基金份额持有人户数及持有人结构	45
8.2 期末上市基金前十名持有人	45
8.3 期末基金管理人的从业人员持有本基金的情况	46
8.4 期末基金管理人的从业人员持有本开放式基金份额总量区间情况	46
§9 开放式基金份额变动	46
§10 重大事件揭示	46
10.1 基金份额持有人大会决议	46
10.2 基金管理人、基金托管人的专门基金托管部门的重大人事变动	46
10.3 涉及基金管理人、基金财产、基金托管业务的诉讼	46
10.4 基金投资策略的改变	47
10.5 为基金进行审计的会计师事务所情况	47
10.6 管理人、托管人及其高级管理人员受稽查或处罚等情况	47
10.7 基金租用证券公司交易单元的有关情况	47
10.8 其他重大事件	48
§11 备查文件目录	49
11.1 存放地点	49
11.2 查阅方式	50

§ 2 基金简介

2.1 基金基本情况

基金名称	招商优质成长混合型证券投资基金(LOF)
基金简称	招商优质成长混合（LOF）
场内简称	招商成长 LOF
基金主代码	161706
交易代码	161706
基金运作方式	上市契约型开放式（LOF）
基金合同生效日	2005 年 11 月 17 日
基金管理人	招商基金管理有限公司
基金托管人	中信银行股份有限公司
报告期末基金份额总额	614,419,999.20 份
基金合同存续期	不定期
基金份额上市的证券交易所	深圳证券交易所
上市日期	2005 年 12 月 9 日

2.2 基金产品说明

投资目标	精选受益于中国经济成长的优秀企业，进行积极主动的投资管理，在控制风险的前提下为基金份额持有人谋求长期、稳定的资本增值。
投资策略	<p>本基金将应用招商基金从 ING 引进的投资技术和投资模型，其中包括严谨的投资管理流程、市场量表的资产配置技术、股票筛选模型、SRS 股票分析系统、PFG 组合配置模型、EMA 风险管理模型等。</p> <p>本基金股票、存托凭证投资比例为 75%-95%，债券及现金投资比例为 5%-25%（其中，现金或到期日在一年以内的政府债券不低于 5%）。本基金为混合型基金，在一般情况下，本基金不太进行大类资产配置，股票投资保持相对较高的比例。在有必要进行资产配置时，本基金管理人将借鉴 ING 的成熟技术，采取市场量表的资产配置工具。市场量表是 ING 在资产配置过程中普遍采用的方法。它通过对影响股票市场和债券市场的基本因素和市场因素的分析，对股票市场和债券市场趋势作出更全面的评估。本基金拟采用的市场量表中，基本分析包括一系列反映宏观经济的定量指标和反映市场投资价值的定量指标，其目的在于判断股票市场和债券市场的投资价值；市场分析通过对股票市场和债券市场驱动因素的分析，以及分析股票市场与债券市场的相对投资价值分析，对股票市场和债券市场的趋势作出评估。市场量表的结论是采用定性的评分方法，资产配置比例将根据评分结果得出。</p> <p>本基金的股票资产将投资于招商基金认为具有优质成长性并且较高相对投资价值的股票。本基金对优质成长股票的筛选主要关注的因素包括：公司是否具备良好的治理结构及长期的核心竞争力，公司是否有持续的经济利润的增长，公司股票的估值是否合理等等。</p> <p>在本基金认为股票市场投资风险非常大时，将会有一定的债券投资比例。</p>

	<p>本基金的债券投资采用主动的投资管理，获得与风险相匹配的收益率，同时保证组合的流动性满足正常的现金流的需要。与股票组合构建类似，本基金债券组合构建也采取团队投资的决策方式，并在借鉴 ING 海外债券投资管理的先进经验与方法的基础上，结合我国债券市场的具体特点，形成稳健安全、积极主动的债券投资流程。本基金将采用自下而上的方法，利用收益率曲线的形状变动、单个债券的收益率和基准收益率曲线的偏离选择投资券种；同时本基金还将通过发现市场的不均衡进行无风险套利，增加组合收益。</p> <p>在控制风险的前提下，本基金将根据本基金的投资目标和股票投资策略，基于对基础证券投资价值的深入研究判断，进行存托凭证的投资。</p>
业绩比较基准	沪深 300 指数*95%+同业存款利率*5%
风险收益特征	本基金属于主动管理的混合型基金，精选价值被低估的具有优质成长性的个股进行积极投资，属于预期风险和预期收益相对较高的证券投资基金品种，本基金力争在严格控制风险的前提下谋求实现基金资产长期稳定增值。

2.3 基金管理人和基金托管人

项目	基金管理人	基金托管人
名称	招商基金管理有限公司	中信银行股份有限公司
信息披露负责人	姓名	潘西里
	联系电话	0755-83196666
	电子邮箱	cmf@cmfchina.com
客户服务电话	400-887-9555	95558
传真	0755-83196475	010-85230024
注册地址	深圳市福田区深南大道 7088 号	北京市朝阳区光华路 10 号院 1 号楼 6-30 层、32-42 层
办公地址	深圳市福田区深南大道 7088 号	北京市朝阳区光华路 10 号院 1 号楼 6-30 层、32-42 层
邮政编码	518040	100020
法定代表人	王小青	朱鹤新

2.4 信息披露方式

本基金选定的信息披露报纸名称	中国证券报
登载基金中期报告正文的管理人互联网网址	http://www.cmfchina.com
基金中期报告备置地点	基金管理人及基金托管人住所

2.5 其他相关资料

项目	名称	办公地址
注册登记机构	中国证券登记结算有限责任公司	北京市西城区太平桥大街 17 号

§ 3 主要财务指标和基金净值表现

3.1 主要会计数据和财务指标

金额单位：人民币元

3.1.1 期间数据和指标	报告期(2022 年 1 月 1 日 - 2022 年 6 月 30 日)
本期已实现收益	-111,925,193.03
本期利润	-106,915,434.79
加权平均基金份额本期利润	-0.1731
本期加权平均净值利润率	-6.28%
本期基金份额净值增长率	-5.55%
3.1.2 期末数据和指标	报告期末(2022 年 6 月 30 日)
期末可供分配利润	1,519,865,587.15
期末可供分配基金份额利润	2.4737
期末基金资产净值	1,785,811,983.55
期末基金份额净值	2.9065
3.1.3 累计期末指标	报告期末(2022 年 6 月 30 日)
基金份额累计净值增长率	989.12%

注：1、基金业绩指标不包括持有人认（申）购或交易基金的各项费用，计入费用后实际收益水平要低于所列数字；

2、本期已实现收益指基金本期利息收入、投资收益、其他收入(不含公允价值变动收益)扣除相关费用和信用减值损失后的余额，本期利润为本期已实现收益加上本期公允价值变动收益；

3、期末可供分配利润，采用期末资产负债表中未分配利润与未分配利润中已实现部分的孰低数。

3.2 基金净值表现

3.2.1 基金份额净值增长率及其与同期业绩比较基准收益率的比较

阶段	份额净值增长率①	份额净值增长率标准差②	业绩比较基准收益率③	业绩比较基准收益率标准差④	①-③	②-④
过去一个月	7.55%	1.02%	9.12%	1.02%	-1.57%	0.00%
过去三个月	8.03%	0.96%	5.93%	1.36%	2.10%	-0.40%
过去六个月	-5.55%	1.06%	-8.72%	1.38%	3.17%	-0.32%
过去一年	-16.90%	1.50%	-13.40%	1.18%	-3.50%	0.32%
过去三年	91.27%	1.57%	16.71%	1.20%	74.56%	0.37%
自基金合同生效起至今	989.12%	1.66%	394.86%	1.60%	594.26%	0.06%

3.2.2 自基金合同生效以来基金份额累计净值增长率变动及其与同期业绩比较基准收益率变动的比较

招商优质成长混合（LOF）累计净值增长率与同期业绩比较基准收益率的历史走势对比图

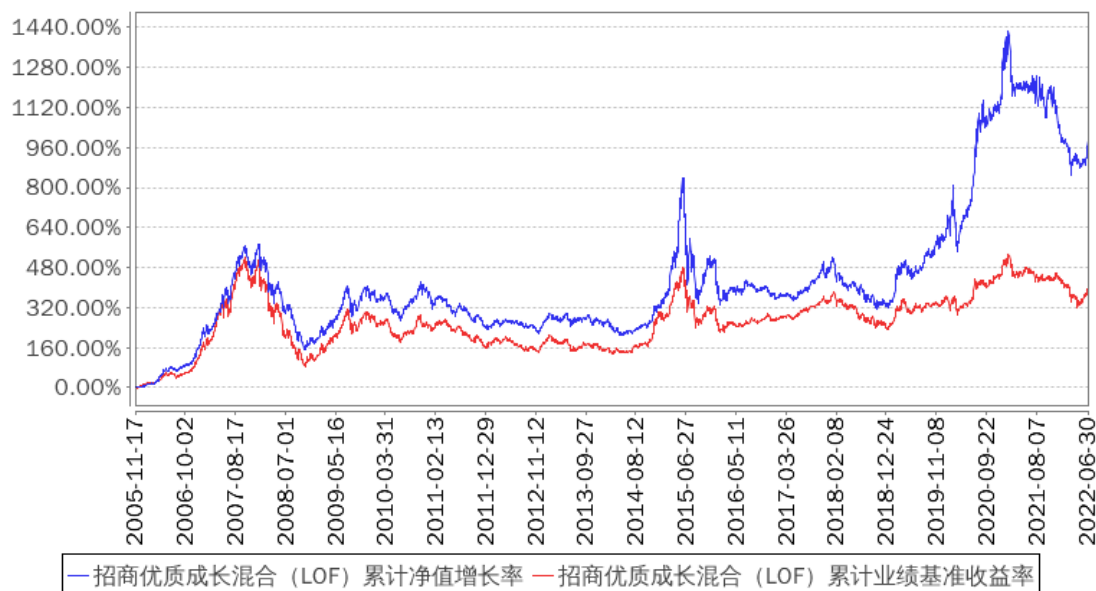

§ 4 管理人报告

4.1 基金管理人及基金经理情况

4.1.1 基金管理人及其管理基金的经验

招商基金管理有限公司于 2002 年 12 月 27 日经中国证监会【2002】100 号文批准设立。目前，公司注册资本为人民币 13.1 亿元，招商银行股份有限公司持有公司全部股权的 55%，招商证券股份有限公司持有公司全部股权的 45%。

招商基金管理有限公司首批获得企业年金基金投资管理人资格、基本养老保险基金投资管理资格；2004 年获得全国社保基金投资管理人资格；同时拥有 QDII(合格境内机构投资者)资格、专户理财（特定客户资产管理业务）资格、公募基金投顾业务资格，在主动权益、固定收益、指数投资、量化投资、海外投资、FOF 投资等领域全面布局。

4.1.2 基金经理（或基金经理小组）及基金经理助理简介

姓名	职务	任本基金的基金经理（助理）期限		证券从业年限	说明
		任职日期	离任日期		
贾成东	本基金基金经理	2017 年 6 月 29 日	-	14	男，理学硕士。2008 年加入国泰基金管理有限公司，先后任宏观策略研究员、基金经理；2015 年加入招商基金管理有限公司，曾任招商安达灵活配置混合型

					证券投资基金、招商安盈保本混合型证券投资基金基金经理，现任投资管理四部专业总监兼招商行业精选股票型证券投资基金、招商优质成长混合型证券投资基金(LOF)、招商研究优选股票型证券投资基金、招商财经大数据策略股票型证券投资基金、招商科技动力 3 个月滚动持有股票型证券投资基金、招商产业精选股票型证券投资基金、招商景气精选股票型证券投资基金基金经理。
--	--	--	--	--	---

注：1、本基金首任基金经理的任职日期为本基金合同生效日，后任基金经理的任职日期以及历任基金经理的离任日期为公司相关会议作出决定的公告（生效）日期；

2、证券从业年限计算标准遵从中国证监会《证券基金经营机构董事、监事、高级管理人员及从业人员监督管理办法》中关于证券从业人员范围的相关规定。

4.2 管理人对报告期内本基金运作合规守信情况的说明

基金管理人声明：在本报告期内，本基金管理人严格遵守《中华人民共和国证券投资基金法》、《公开募集证券投资基金运作管理办法》等有关法律法规及其各项实施准则的规定以及本基金的基金合同等基金法律文件的约定，本着诚实信用、勤勉尽责的原则管理和运用基金资产，在严格控制风险的前提下，为基金持有人谋求最大利益。本报告期内，基金运作整体合法合规，无损害基金持有人利益的行为。基金的投资范围以及投资运作符合有关法律法规及基金合同的规定。

4.3 管理人对报告期内公平交易情况的专项说明

4.3.1 公平交易制度的执行情况

基金管理人已建立较完善的研究方法和投资决策流程，确保各投资组合享有公平的投资决策机会。基金管理人建立了所有组合适用的投资对象备选库，制定明确的备选库建立、维护程序。基金管理人拥有健全的投资授权制度，明确投资决策委员会、投资组合经理等各投资决策主体的职责和权限划分，投资组合经理在授权范围内可以自主决策，超过投资权限的操作需要经过严格的审批程序。基金管理人的相关研究成果向内部所有投资组合开放，在投资研究层面不存在各投资组合间不公平的问题。

基金管理人按照法规要求，对连续四个季度期间内、不同时间窗下（如日内、3 日内、5 日内）公司管理的不同投资组合间的同向交易的交易价差进行分析，相关投资组合经理也对分析中发现的价格差异次数占比超过正常范围的情况进行了合理性解释。报告期内，公司旗下投资组合同向交易价差分析中未发现异常情形。

4.3.2 异常交易行为的专项说明

基金管理人严格控制不同投资组合之间的同日反向交易，严格禁止可能导致不公平交易和利益输送的同日反向交易。确因投资组合的投资策略或流动性等需要而发生的同日反向交易，基金管理人要求相关投资组合经理提供决策依据，并留存记录备查，完全按照有关指数的构成比例进行投资的组合等除外。

本报告期内，本基金各项交易均严格按照相关法律法规、基金合同的有关要求执行，公司所有投资组合参与的交易所公开竞价同日反向交易成交较少的单边交易量超过该证券当日成交量的 5% 的情形共发生过五次，原因是指数量化投资组合为满足投资策略需要而发生反向交易。报告期内未发现有可能导致不公平交易和利益输送的重大异常交易行为。

4.4 管理人对报告期内基金的投资策略和业绩表现的说明

4.4.1 报告期内基金投资策略和运作分析

上半年宏观经济形势回顾：

2022 上半年，一季度、二季度 GDP 分别同比增长 4.8%、0.4%，PMI 在 3、4 月份明显下滑，触底后 6 月恢复至扩张区间，但 7 月份又重新回落至收缩区间。其中，3、4 月份的冲击主要来源于疫情此起彼伏的爆发，5、6 月随着疫情逐步减轻，经济短期出现疫后复苏的“爬坑”状态，但 7 月的 PMI 再度回落至收缩区间，表明经济内生动力依然不足。此外，受到 2 月份俄乌冲突的影响，能源、农产品供需紧张而带动全球通胀持续上行，也给经济带来压力。从结构上看，上半年消费整体走势呈“V”型，与疫情变化相关度较高，在 4 月份触底而在 5、6 月份逐步回升，但由于当前仍一直有疫情压力、且居民收入也在一定程度上受到影响，消费复苏动能较弱。出口方面，由于国内供应链仍有一定比较优势、且海外需求尚未明显下移，上半年整体较为稳健，4 月份受到疫情扰动有所下滑。投资方面，上半年固定资产投资整体增速持续下滑；其中房地产在去杠杆的下行大周期背景下，销售、开工数据持续恶化，带来房地产投资持续下滑；制造业投资也处于持续下滑状态；仅基建投资作为逆周期托底抓手表现相对亮眼。上半年流动性持续宽松，并在疫情影响最大的二季度加大货币政策力度以支持实体，DR007 在 4 月份开始大幅下探，目前处于 1.6% 左右的低位水平，维持平稳宽松状态；金融数据方面，虽然社融存量增速有所扩大，但结构表现较差，体现了实体经济依然羸弱。

市场回顾：

(1) 股票市场回顾：

今年上半年，万得全 A、上证综指、沪深 300、创业板指分别下跌 9.53%、6.63%、9.22%、15.41%。分阶段来看，由于疫情反复、俄乌冲突等多重因素影响，年初至 4 月下旬市场持续下行，而后随着政策利好释放、疫情缓解、流动性进一步充裕，5、6 月份市场有所反弹。分行业来看，上半年表现相对靠前的板块主要是煤炭、交运、房地产等顺周期板

块，主要受益于稳增长预期和大宗商品涨价预期；而跌幅靠前的板块主要有电子、计算机、传媒等板块。

(2) 债券市场回顾：

年初至今，10 年期国债收益率在 2.70-2.85% 来回波动，市场更多在短期和中期问题上来回博弈。年初市场稳增长情绪较浓而利率上行，随着疫情的发酵转而下行；用债等级利差的走势也与经济形势及疫情发酵程度密切相关，年初稳增长情绪下信用利差收窄，而中途由于疫情反复而走扩，后续 5、6 月份随着经济修复而收窄。

基金操作回顾：

本基金的主要配置资产为股票和可转债。2022 年上半年，我们严格遵照基金合同的相关约定，按照既定的投资流程进行了规范运作。在权益部分保持对银行、地产、煤炭的超配，并在 5 月底加仓航空酒店等疫后复苏和白酒等可选消费。债券方面，我们主要配置国债和信用债。

4.4.2 报告期内基金的业绩表现

报告期内，本基金份额净值增长率为-5.55%，同期业绩基准增长率为-8.72%。

4.5 管理人对宏观经济、证券市场及行业走势的简要展望

下半年宏观经济的表现需要取决于疫情、地产、海外三个重要因素。疫情方面，若下半年再出现恶化则仍可能带来冲击，但随着各地政策对新常态管控模式的优化以及疫苗接种、特效药的研制进度推进，预计疫情的影响将较上半年更小，消费存在边际修复可能，但在居民收入依然承压的背景下修复空间有限。地产方面，预计政策方面更多是从保交付、民生层面的托底，但产业景气度仍在磨底过程，后续走势依然存在不确定性。海外方面，在海外央行前期高强度加息带来经济周期回落、以及俄乌地缘冲突等带来供应链受阻等多重的影响下，由滞涨转向衰退的风险在增加，对我国出口的拉动作用有限。从政策方面看，预计更多是有赖于前期已出台政策的见效落实方面下手。在经济基本面弱与流动性充裕的背景下，我们认为股票市场依然有可以挖掘的结构性机会，需要关注宏观因素影响下的市场情绪的变化。债市方面，由于经济仍疲弱，预计短期流动性将继续充裕，利好短端利率债；由于仍未看到实体融资需求明显改善且地产融资难以大幅反弹，配置力量会继续主导市场，信用债价格有支撑；但考虑后续国内 CPI 同比有上行可能性，对货币政策可能带来新增压制，长端利率走势需要关注这点。

4.6 管理人对报告期内基金估值程序等事项的说明

报告期内，本基金的估值业务严格按照相关的法律法规、基金合同以及《招商基金管理有限公司基金估值委员会管理制度》进行。基金核算部负责日常的基金资产的估值业务，执

行基金估值政策。另外，公司设立由投资和研究部门、风险管理部、基金核算部、法律合规部负责人和基金经理代表组成的估值委员会。公司估值委员会的相关成员均具备相应的专业胜任能力和相关工作经历。公司估值委员会主要负责制定、修订和完善基金估值政策和程序，定期评价现有估值政策和程序的适用性及对估值程序执行情况进行监督。

投资和研究部门以及基金核算部共同负责关注相关投资品种的动态，评判基金持有的投资品种是否处于不活跃的交易状态或者最近交易日后经济环境发生了重大变化或证券发行机构发生了影响证券价格的重大事件，从而确定估值日需要进行估值测算或者调整的投资品种；投资和研究部门定期审核公允价值的确认和计量；研究部提出合理的数量分析模型对需要进行估值测算或者调整的投资品种进行公允价值定价与计量并定期对估值政策和程序进行评价，以保证其持续适用；基金核算部定期审核估值政策和程序的一致性，并负责与托管行沟通估值调整事项；风险管理部负责估值委员会工作流程中的风险控制；法律合规部负责日常的基金估值调整结果的事后复核监督工作；法律合规部与基金核算部共同负责估值调整事项的信息披露工作。

基金经理代表向估值委员会提供估值参考信息，参与估值政策讨论；对需采用特别估值程序的证券，基金及时启动特别估值程序，由公司估值委员会集体讨论议定特别估值方案，咨询会计事务所的专业意见，并与托管行沟通后由基金核算部具体执行。

本基金管理人参与估值流程各方之间不存在任何重大利益冲突。截止报告期末本基金管理人已与中央国债登记结算有限责任公司、中证指数有限公司签署服务协议，由其按约定提供相关债券品种、流通受限股票的估值参考数据。

4.7 管理人对报告期内基金利润分配情况的说明

根据相关法律法规的规定和基金合同的约定，以及本基金的实际运作情况，本基金报告期末未进行利润分配。在符合分红条件的前提下，本基金已实现尚未分配的可供分配收益部分，将严格按照基金合同的约定适时向投资者予以分配。

4.8 报告期内基金持有人数或基金资产净值预警说明

报告期内，本基金未发生连续二十个工作日出现基金份额持有人数量不满二百人或者基金资产净值低于五千万元的情形。

§ 5 托管人报告

5.1 报告期内本基金托管人遵规守信情况声明

作为本基金的托管人，中信银行严格遵守了《中华人民共和国证券投资基金法》及其他有关法律法规、基金合同和托管协议的规定，对招商优质成长混合型证券投资基金（LOF）2022 年上半年的投资运作，进行了认真、独立的会计核算和必要的投资监督，履行了托管人的义务，不存在任何损害基金份额持有人利益的行为。

5.2 托管人对报告期内本基金投资运作遵规守信、净值计算、利润分配等情况的说明

本托管人认为，招商基金管理有限公司在招商优质成长混合型证券投资基金（LOF）的投资运作、基金资产净值的计算、基金份额申购赎回价格的计算、基金费用开支及利润分配等问题上，不存在损害基金份额持有人利益的行为；在报告期内，严格遵守了《中华人民共和国证券投资基金法》等有关法律法规，在各重要方面的运作严格按照基金合同的规定进行。

5.3 托管人对本中期报告中财务信息等内容的真实、准确和完整发表意见

本托管人认为，招商基金管理有限公司的信息披露事务符合《公开募集证券投资基金信息披露管理办法》及其他相关法律法规的规定，基金管理人所编制和披露的 2022 年中期报告中的财务指标、净值表现、收益分配情况、财务会计报告、投资组合报告等信息真实、准确、完整，未发现有关损害基金持有人利益的行为。

§ 6 半年度财务会计报告（未经审计）

6.1 资产负债表

会计主体：招商优质成长混合型证券投资基金(LOF)

报告截止日：2022 年 6 月 30 日

单位：人民币元

资产	附注号	本期末 2022 年 6 月 30 日	上年度末 2021 年 12 月 31 日
资产：			
银行存款	6.4.7.1	187,201,172.14	309,268,127.42
结算备付金		1,326,734.42	1,488,639.08
存出保证金		1,020,692.90	1,399,830.61
交易性金融资产	6.4.7.2	1,666,968,556.55	1,522,772,657.83
其中：股票投资		1,666,968,556.55	1,446,522,707.00
基金投资		-	-
债券投资		-	76,249,950.83
资产支持证券投资		-	-

贵金属投资		-	-
其他投资		-	-
衍生金融资产	6.4.7.3	-	-
买入返售金融资产	6.4.7.4	-	60,000,290.00
债权投资		-	-
其中：债券投资		-	-
资产支持证券投资		-	-
其他投资		-	-
其他债权投资		-	-
其他权益工具投资		-	-
应收清算款		1,697,684.95	17,229,045.92
应收股利		-	-
应收申购款		438,247.49	792,610.67
递延所得税资产		-	-
其他资产	6.4.7.5	-	1,415,073.74
资产总计		1,858,653,088.45	1,914,366,275.27
负债和净资产	附注号	本期末 2022 年 6 月 30 日	上年度末 2021 年 12 月 31 日
负债：			
短期借款		-	-
交易性金融负债		-	-
衍生金融负债	6.4.7.3	-	-
卖出回购金融资产款		-	-
应付清算款		65,909,397.91	27,284.13
应付赎回款		1,802,033.10	1,247,849.97
应付管理人报酬		2,057,919.18	2,512,686.68
应付托管费		342,986.56	418,781.12
应付销售服务费		-	-
应付投资顾问费		-	-
应交税费		1.46	-
应付利润		-	-
递延所得税负债		-	-
其他负债	6.4.7.6	2,728,766.69	3,210,456.91
负债合计		72,841,104.90	7,417,058.81
净资产：			
实收基金	6.4.7.7	265,946,396.40	268,217,111.09
其他综合收益		-	-
未分配利润	6.4.7.8	1,519,865,587.15	1,638,732,105.37
净资产合计		1,785,811,983.55	1,906,949,216.46
负债和净资产总计		1,858,653,088.45	1,914,366,275.27

注：1、报告截止日 2022 年 6 月 30 日，基金份额净值 2.9065 元，基金份额总额 614,419,999.20 份；

2、以下比较数据已根据本年《证券投资基金信息披露 XBRL 模板第 3 号<年度报告和中期报告>》中的资产负债表格式的要求进行列示：上年度资产负债表中“应收利息”与“其他资产”项目“本期末”余额合并列示在本期资产负债表中“其他资产”项目的“上年度末”余额，上年度资产负债表中“应付交易费用”、“应付利息”与“其他负债”科目的“本期末”余额合并列示在本期资产负债表“其他负债”项目的“上年度末”余额中。

6.2 利润表

会计主体：招商优质成长混合型证券投资基金(LOF)

本报告期：2022 年 1 月 1 日至 2022 年 6 月 30 日

单位：人民币元

项目	附注号	本期 2022 年 1 月 1 日至 2022 年 6 月 30 日	上年度可比期间 2021 年 1 月 1 日至 2021 年 6 月 30 日
一、营业总收入		-91,985,625.32	8,758,852.31
1.利息收入		1,011,169.59	3,836,663.17
其中：存款利息收入	6.4.7.9	981,196.16	834,709.37
债券利息收入		-	2,556,168.04
资产支持证券利息收入		-	-
买入返售金融资产收入		29,973.43	445,785.76
其他利息收入		-	-
证券出借利息收入		-	-
2.投资收益（损失以“-”填列）		-98,083,914.77	180,423,303.77
其中：股票投资收益	6.4.7.10	-100,272,585.60	163,847,330.74
基金投资收益		-	-
债券投资收益	6.4.7.11	706,704.46	-44,623.82
资产支持证券投资	6.4.7.12	-	-
收益			
贵金属投资收益	6.4.7.13	-	-
衍生工具收益	6.4.7.14	-	-
股利收益	6.4.7.15	1,481,966.37	16,620,596.85
以摊余成本计量的金融资产终止确认产生的收益		-	-
其他投资收益		-	-
3.公允价值变动收益（损失以“-”号填列）	6.4.7.16	5,009,758.24	-176,251,334.33
4.汇兑收益（损失以“-”		-	-

号填列)			
5.其他收入(损失以“-”号填列)	6.4.7.17	77,361.62	750,219.70
减:二、营业总支出		14,929,809.47	35,019,064.12
1.管理人报酬	6.4.10.2.1	12,698,527.05	20,350,434.96
2.托管费	6.4.10.2.2	2,116,421.20	3,391,739.15
3.销售服务费		-	-
4.投资顾问费		-	-
5.利息支出		-	1,595.92
其中:卖出回购金融资产支出		-	1,595.92
6.信用减值损失	6.4.7.18	-	-
7.税金及附加		0.16	3,721.27
8.其他费用	6.4.7.19	114,861.06	11,271,572.82
三、利润总额(亏损总额以“-”号填列)		-106,915,434.79	-26,260,211.81
减:所得税费用		-	-
四、净利润(净亏损以“-”号填列)		-106,915,434.79	-26,260,211.81
五、其他综合收益的税后净额		-	-
六、综合收益总额		-106,915,434.79	-26,260,211.81

注:以下比较数据已根据本年《证券投资基金信息披露XBRL模板第3号<年度报告和中期报告>》中的利润表格式的要求进行列示:上年度可比期间利润表中“交易费用”项目与“其他费用”项目的“本期”金额合并列示在本期利润表中“其他费用”项目的“上年度可比期间”金额。

6.3 净资产(基金净值)变动表

会计主体:招商优质成长混合型证券投资基金(LOF)

本报告期:2022年1月1日至2022年6月30日

单位:人民币元

项目	本期2022年1月1日至2022年6月30日			
	实收基金	其他综合收益	未分配利润	净资产合计
一、上期期末净资产(基金净值)	268,217,111.09	-	1,638,732,105.37	1,906,949,216.46
加:会计政策变更	-	-	-	-
前期差错更正	-	-	-	-
其他	-	-	-	-
二、本期期初净	268,217,111.09	-	1,638,732,105.37	1,906,949,216.46

资产（基金净值）				
三、本期增减变动额（减少以“-”号填列）	-2,270,714.69	-	-118,866,518.22	-121,137,232.91
（一）、综合收益总额	-	-	-106,915,434.79	-106,915,434.79
（二）、本期基金份额交易产生的基金净值变动数（净值减少以“-”号填列）	-2,270,714.69	-	-11,951,083.43	-14,221,798.12
其中：1.基金申购款	14,483,934.58	-	78,469,288.62	92,953,223.20
2.基金赎回款	-16,754,649.27	-	-90,420,372.05	-107,175,021.32
（三）、本期向基金份额持有人分配利润产生的基金净值变动（净值减少以“-”号填列）	-	-	-	-
（四）、其他综合收益结转留存收益	-	-	-	-
四、本期期末净资产（基金净值）	265,946,396.40	-	1,519,865,587.15	1,785,811,983.55
项目	上年度可比期间 2021 年 1 月 1 日至 2021 年 6 月 30 日			
	实收基金	其他综合收益	未分配利润	净资产合计
一、上期期末净资产（基金净值）	295,586,854.04	-	2,094,529,201.71	2,390,116,055.75
加：会计政策变更	-	-	-	-
前期差错更正	-	-	-	-
其他	-	-	-	-
二、本期期初净资产（基金净值）	295,586,854.04	-	2,094,529,201.71	2,390,116,055.75
三、本期增减变动额（减少以“-”号填列）	20,796,645.95	-	145,521,205.07	166,317,851.02
（一）、综合收益总额	-	-	-26,260,211.81	-26,260,211.81
（二）、本期基金份额交易产生的	20,796,645.95	-	171,781,416.88	192,578,062.83

基金净值变动数 (净值减少以“-” 号填列)				
其中: 1.基金申购 款	102,213,913.62	-	772,581,877.74	874,795,791.36
2.基金赎 回款	-81,417,267.67	-	-600,800,460.86	-682,217,728.53
(三)、本期向基 金份额持有人分 配利润产生的基 金净值变动(净 值减少以“-”号 填列)	-	-	-	-
(四)、其他综合 收益结转留存收 益	-	-	-	-
四、本期期末净 资产(基金净值)	316,383,499.99	-	2,240,050,406.78	2,556,433,906.77

报表附注为财务报表的组成部分。

本报告 6.1 至 6.4 财务报表由下列负责人签署:

____徐勇____ ____欧志明____ ____何剑萍____
基金管理人负责人 主管会计工作负责人 会计机构负责人

6.4 报表附注

6.4.1 基金基本情况

招商优质成长混合型证券投资基金(LOF)(原名招商优质成长股票型证券投资基金(LOF),以下简称“本基金”)系由基金管理人招商基金管理有限公司依照《中华人民共和国证券投资基金法》、《招商优质成长股票型证券投资基金(LOF)基金合同》及其他有关法律法规的规定,经中国证券监督管理委员会(以下简称“中国证监会”)证监基金字[2005]137号文批准公开募集。本基金为契约型开放式基金,存续期限为不定期,首次设立募集基金份额为 653,405,124.62 份,经德勤华永会计师事务所有限公司验证,并出具了编号为德师报(验)字(05)第 0044 号验资报告。基金合同于 2005 年 11 月 17 日正式生效。本基金因自 2007 年 7 月 1 日起执行财政部于 2006 年 2 月 15 日颁布的企业会计准则及相关规定(以下简称“企业会计准则”),于 2007 年 9 月 28 日公告了修改后的基金合同(以下简称“基金合同”)。本基金的基金管理人为招商基金管理有限公司,基金托管人为中信银行股份有限公司(以下简称“中信银行”)。本基金于 2015 年 7 月 27 日起更名为招商优质成长混合型证券投资基金(LOF)。

经深圳证券交易所(以下简称“深交所”)深证上字[2005]第 100 号文审核同意,本基金 67,790,448 份基金份额于 2005 年 12 月 9 日在深交所挂牌交易。未上市交易的基金份额托管在场外,基金份额持有人可通过将其转至深交所场内后即可上市流通。

根据《招商基金管理有限公司关于招商优质成长股票型证券投资基金(LOF)基金份额拆分比例的公告》,本基金管理人于 2007 年 3 月 22 日对本基金进行基金份额拆分。根据拆分前基金份额净值和公告的基金份额拆分比例计算公式,基金份额拆分比例为 1:2.310328237(保留到小数点后 9 位),拆分后的基金份额净值为 1.0000 元。本基金注册登记机构于 2007 年 3 月 23 日对各基金份额持有人经重新计算的基金份额进行了变更登记。

根据《中华人民共和国证券投资基金法》、截至报告期末最新公告的基金合同及《招商优质成长混合型证券投资基金(LOF)更新的招募说明书》的有关规定,本基金的投资范围为具有良好流动性的金融工具,包括国内依法公开发行上市的股票、债券及中国证监会允许基金投资的其他金融工具。其中,股票的主要投资对象是本基金的基金管理人认为具有良好盈利成长性,同时价值被市场低估的具有较高相对投资价值的股票。债券的主要投资对象是本基金的基金管理人认为具有相对投资价值的固定收益品种,包括国债、金融债、企业(公司)债与可转换债等。基金的投资组合为:股票投资占基金资产的比例为 75%-95%,债券及现金投资比例为 5%-25%(其中,现金或到期日在一年以内的政府债券不低于 5%,现金不包括结算备付金、存出保证金、应收申购款等)。本基金至少有 80%以上的非现金基金资产将投资于本基金名称所显示的投资方向。本基金的业绩比较基准为沪深 300 指数 \times 95%+同业存款利率 \times 5%。

6.4.2 会计报表的编制基础

本基金的财务报表按照财政部颁布的企业会计准则及相关规定(以下简称“企业会计准则”)以及中国证监会发布的基金行业实务操作的有关规定编制,同时在具体会计核算和信息披露方面也参考了中国证券投资基金业协会发布的若干基金行业实务操作。

本财务报表以持续经营为基础编制。

6.4.3 遵循企业会计准则及其他有关规定的声明

本基金财务报表的编制符合企业会计准则和中国证监会发布的关于基金行业实务操作的有关规定的要求,真实、完整地反映了本基金 2022 年 6 月 30 日的财务状况以及自 2022 年 1 月 1 日至 2022 年 6 月 30 日止期间的经营成果和基金净值变动情况。

6.4.4 重要会计政策和会计估计

本报告期所采用的会计政策、会计估计与最近一期年度报告不一致,具体请见 6.4.5.1 会计政策变更的说明。

6.4.5 会计政策和会计估计变更以及差错更正的说明

6.4.5.1 会计政策变更的说明

根据财政部发布的《企业会计准则第 22 号—金融工具确认计量》、《企业会计准则第 23 号—金融资产转移》、《企业会计准则第 24 号—套期会计》和《企业会计准则第 37 号—金融工具列报》（以下简称“新金融工具准则”）相关规定，以及财政部、中国银行保险监督管理委员会于 2020 年 12 月 30 日发布的《关于进一步贯彻落实新金融工具相关会计准则的通知》，公募证券投资基金自 2022 年 1 月 1 日起执行新金融工具准则。本基金在编制本中期财务报表时已采用新金融工具准则，并采用准则允许的实务简便方法，调整期初基金净值，2021 年的比较数据将不作重述。

于首次执行日，本基金因执行新金融工具准则调减期初基金净值人民币 0.00 元，本基金执行新金融工具准则的影响如下：

原金融工具准则下以摊余成本计量的金融工具包括银行存款、结算备付金、存出保证金、买入返售金融资产、应收申购款和应收利息，金额分别为人民币 309,268,127.42 元、人民币 1,488,639.08 元、人民币 1,399,830.61 元、人民币 60,000,290.00 元、人民币 792,610.67 元和人民币 1,415,073.74 元。新金融工具准则下以摊余成本计量的金融工具包括银行存款、结算备付金、存出保证金、买入返售金融资产、应收申购款和其他资产—应收利息。本基金将基于实际利率法计提的金融工具的利息包含在相应金融工具的账面余额中，并反映在银行存款、结算备付金、存出保证金、买入返售金融资产和应收申购款等项目中，不单独列示应收利息项目或应付利息项目。新金融工具准则下，银行存款、结算备付金、存出保证金、买入返售金融资产、应收申购款和其他资产—应收利息的金额分别为人民币 309,322,874.49 元、人民币 1,489,308.98 元、人民币 1,400,460.61 元、人民币 60,050,245.75 元、人民币 792,610.67 元和人民币 0.00 元。

原金融工具准则下以公允价值计量且其变动计入当期损益计量的金融工具为交易性金融资产，金额为人民币 1,522,772,657.83 元，归属于交易性金融资产的应收利息金额为人民币 1,309,071.02 元。新金融工具准则下以公允价值计量且其变动计入当期损益计量的金融工具为交易性金融资产，金额为人民币 1,524,081,728.85 元。

6.4.5.2 会计估计变更的说明

本基金在本报告期内未发生重大会计估计变更。

6.4.5.3 差错更正的说明

本基金本报告期内无需要说明的重大会计差错更正。

6.4.6 税项

根据财政部、国家税务总局财税[2005]103 号文《关于股权分置试点改革有关税收政策问题的通知》、财税[2008]1 号《财政部、国家税务总局关于企业所得税若干优惠政策的通

知》、2008 年 9 月 18 日《上海、深圳证券交易所关于做好证券交易印花税征收方式调整工作的通知》、财税[2012]85 号《关于实施上市公司股息红利差别化个人所得税政策有关问题的通知》、财政部、税务总局、证监会公告 2019 年第 78 号《关于继续实施全国中小企业股份转让系统挂牌公司股息红利差别化个人所得税政策的公告》、财税[2015]101 号《关于上市公司股息红利差别化个人所得税政策有关问题的通知》、财税[2016]36 号《关于全面推开营业税改征增值税试点的通知》、财税[2016]140 号《关于明确金融房地产开发教育辅助服务等增值税政策的通知》、财税[2017]56 号《关于资管产品增值税有关问题的通知》、财税[2017]90 号《关于租入固定资产进项税额抵扣等增值税政策的通知》及其他相关税务法规和实务操作，主要税项列示如下：

(1) 证券投资基金(封闭式证券投资基金，开放式证券投资基金)管理人运用基金买卖股票、债券免征增值税；2018 年 1 月 1 日起，公开募集证券投资基金运营过程中发生的资管产品运营业务，以基金管理人为增值税纳税人，暂适用简易计税方法，按照 3%的征收率缴纳增值税。

(2) 对证券投资基金从证券市场中取得的收入，包括买卖股票、债券的差价收入，股权的股息、红利收入，债券的利息收入及其他收入，暂不缴纳企业所得税。

(3) 对基金取得的股票股息、红利收入，由上市公司在收到相关扣收税款当月的法定申报期内向主管税务机关申报缴纳；从公开发行和转让市场取得的上市公司股票，持股期限在 1 个月以内(含 1 个月)的，其股息红利所得全额计入应纳税所得额；持股期限在 1 个月以上至 1 年(含 1 年)的，暂减按 50%计入应纳税所得额；持股期限超过 1 年的，股息红利所得暂免征收个人所得税。上述所得统一适用 20%的税率计征个人所得税。

(4) 对于基金从事 A 股买卖，出让方按 0.10%的税率缴纳证券(股票)交易印花税，对受让方不再缴纳印花税。

6.4.7 重要财务报表项目的说明

6.4.7.1 银行存款

单位：人民币元

项目	本期末 2022 年 6 月 30 日
活期存款	187,201,172.14
等于：本金	187,165,175.05
加：应计利息	35,997.09
减：坏账准备	-
定期存款	-
等于：本金	-
加：应计利息	-
减：坏账准备	-
其中：存款期限 1 个月以内	-
存款期限 1-3 个月	-

存款期限 3 个月以上	-
其他存款	-
等于：本金	-
加：应计利息	-
减：坏账准备	-
合计	187,201,172.14

6.4.7.2 交易性金融资产

单位：人民币元

项目	本期末 2022 年 6 月 30 日			
	成本	应计利息	公允价值	公允价值变动
股票	1,574,155,256.25	-	1,666,968,556.55	92,813,300.30
贵金属投资-金交所黄金合约	-	-	-	-
债券	交易所市场	-	-	-
	银行间市场	-	-	-
	合计	-	-	-
资产支持证券	-	-	-	-
基金	-	-	-	-
其他	-	-	-	-
合计	1,574,155,256.25	-	1,666,968,556.55	92,813,300.30

6.4.7.3 衍生金融资产/负债

6.4.7.3.1 衍生金融资产/负债期末余额

本基金本报告期末无衍生金融工具。

6.4.7.4 买入返售金融资产

6.4.7.4.1 各项买入返售金融资产期末余额

本基金本报告期末无各项买入返售金融资产。

6.4.7.4.2 期末买断式逆回购交易中取得的债券

本基金本报告期末无买断式逆回购交易中取得的债券。

6.4.7.5 其他资产

本基金本报告期末无其他资产。

6.4.7.6 其他负债

单位：人民币元

项目	本期末 2022 年 6 月 30 日
----	---------------------

应付券商交易单元保证金	-
应付赎回费	8,872.24
应付证券出借违约金	-
应付交易费用	2,625,674.90
其中：交易所市场	2,625,674.90
银行间市场	-
应付利息	-
预提费用	94,219.55
合计	2,728,766.69

6.4.7.7 实收基金

金额单位：人民币元

项目	本期 2022 年 1 月 1 日至 2022 年 6 月 30 日	
	基金份额（份）	账面金额
上年度末	619,666,096.60	268,217,111.09
本期申购	33,462,537.25	14,483,934.58
本期赎回（以“-”号填列）	-38,708,634.65	-16,754,649.27
基金份额折算变动份额	-	-
本期末	614,419,999.20	265,946,396.40

注：本期申购含红利再投、转换入份（金）额，本期赎回含转换出份（金）额。

6.4.7.8 未分配利润

单位：人民币元

项目	已实现部分	未实现部分	未分配利润合计
本期期初	1,671,501,100.63	-32,768,995.26	1,638,732,105.37
本期利润	-111,925,193.03	5,009,758.24	-106,915,434.79
本期基金份额交易产生的变动数	-13,501,712.85	1,550,629.42	-11,951,083.43
其中：基金申购款	87,071,244.27	-8,601,955.65	78,469,288.62
基金赎回款	-100,572,957.12	10,152,585.07	-90,420,372.05
本期已分配利润	-	-	-
本期末	1,546,074,194.75	-26,208,607.60	1,519,865,587.15

6.4.7.9 存款利息收入

单位：人民币元

项目	本期 2022 年 1 月 1 日至 2022 年 6 月 30 日
活期存款利息收入	941,358.95
定期存款利息收入	-
其他存款利息收入	-
结算备付金利息收入	30,072.96
其他	9,764.25
合计	981,196.16

6.4.7.10 股票投资收益

6.4.7.10.1 股票投资收益项目构成

单位：人民币元

项目	本期 2022 年 1 月 1 日至 2022 年 6 月 30 日
股票投资收益——买卖股票差价收入	-100,272,585.60
股票投资收益——赎回差价收入	-
股票投资收益——申购差价收入	-
股票投资收益——证券出借差价收入	-
合计	-100,272,585.60

6.4.7.10.2 股票投资收益——买卖股票差价收入

单位：人民币元

项目	本期 2022 年 1 月 1 日至 2022 年 6 月 30 日
卖出股票成交总额	2,387,224,153.35
减：卖出股票成本总额	2,479,938,943.49
减：交易费用	7,557,795.46
买卖股票差价收入	-100,272,585.60

6.4.7.10.3 股票投资收益——赎回差价收入

本基金本报告期内无股票赎回差价收入。

6.4.7.10.4 股票投资收益——申购差价收入

本基金本报告期内无股票申购差价收入。

6.4.7.10.5 股票投资收益——证券出借差价收入

本基金本报告期内及上年度可比期间无证券出借差价收入。

6.4.7.11 债券投资收益

6.4.7.11.1 债券投资收益项目构成

单位：人民币元

项目	本期 2022 年 1 月 1 日至 2022 年 6 月 30 日
债券投资收益——利息收入	456,096.84
债券投资收益——买卖债券（、债转股及债券到期兑付）差价收入	250,607.62
债券投资收益——赎回差价收入	-
债券投资收益——申购差价收入	-
合计	706,704.46

6.4.7.11.2 债券投资收益——买卖债券差价收入

单位：人民币元

项目	本期 2022 年 1 月 1 日至 2022 年 6 月 30 日
----	------------------------------------

卖出债券（、债转股及债券到期兑付）成交总额	80,035,330.68
减：卖出债券（、债转股及债券到期兑付）成本总额	78,019,546.57
减：应计利息总额	1,765,172.62
减：交易费用	3.87
买卖债券差价收入	250,607.62

6.4.7.11.3 债券投资收益——赎回差价收入

本基金本报告期内无债券赎回差价收入。

6.4.7.11.4 债券投资收益——申购差价收入

本基金本报告期内无债券申购差价收入。

6.4.7.12 资产支持证券投资收益

6.4.7.12.1 资产支持证券投资收益项目构成

本基金本报告期内无资产支持证券投资收益。

6.4.7.12.2 资产支持证券投资收益——买卖资产支持证券差价收入

本基金本报告期内无买卖资产支持证券差价收入。

6.4.7.12.3 资产支持证券投资收益——赎回差价收入

本基金本报告期内无资产支持证券赎回差价收入。

6.4.7.12.4 资产支持证券投资收益——申购差价收入

本基金本报告期内无资产支持证券申购差价收入。

6.4.7.13 贵金属投资收益

6.4.7.13.1 贵金属投资收益项目构成

本基金本报告期内无贵金属投资收益。

6.4.7.13.2 贵金属投资收益——买卖贵金属差价收入

本基金本报告期内无买卖贵金属差价收入。

6.4.7.13.3 贵金属投资收益——赎回差价收入

本基金本报告期内无贵金属赎回差价收入。

6.4.7.13.4 贵金属投资收益——申购差价收入

本基金本报告期内无贵金属申购差价收入。

6.4.7.14 衍生工具收益**6.4.7.14.1 衍生工具收益——买卖权证差价收入**

本基金本报告期内无衍生工具买卖权证差价收入。

6.4.7.14.2 衍生工具收益——其他投资收益

本基金本报告期内无衍生工具其他投资收益。

6.4.7.15 股利收益

单位：人民币元

项目	本期 2022 年 1 月 1 日至 2022 年 6 月 30 日
股票投资产生的股利收益	1,481,966.37
其中：证券出借权益补偿收入	-
基金投资产生的股利收益	-
合计	1,481,966.37

6.4.7.16 公允价值变动收益

单位：人民币元

项目名称	本期 2022 年 1 月 1 日至 2022 年 6 月 30 日
1.交易性金融资产	5,009,758.24
——股票投资	4,819,159.04
——债券投资	190,599.20
——资产支持证券投资	-
——贵金属投资	-
——其他	-
2.衍生工具	-
——权证投资	-
3.其他	-
减：应税金融商品公允价值变动产生的预估增值税	-
合计	5,009,758.24

6.4.7.17 其他收入

单位：人民币元

项目	本期 2022 年 1 月 1 日至 2022 年 6 月 30 日
基金赎回费收入	77,361.62
合计	77,361.62

6.4.7.18 信用减值损失

本基金本报告期内无信用减值损失。

6.4.7.19 其他费用

单位：人民币元

项目	本期 2022 年 1 月 1 日至 2022 年 6 月 30 日
审计费用	34,712.18
信息披露费	59,507.37
证券出借违约金	-
银行费用	2,191.51
上市费	-
其他	18,450.00
合计	114,861.06

6.4.8 或有事项、资产负债表日后事项的说明

6.4.8.1 或有事项

截至资产负债表日，本基金无需要说明的重大或有事项。

6.4.8.2 资产负债表日后事项

截至财务报告批准报出日，本基金无需要披露的资产负债表日后事项。

6.4.9 关联方关系

6.4.9.1 本报告期存在控制关系或其他重大利害关系的关联方发生变化的情况

本报告期内存在控制关系或其他重大利害关系的关联方未发生变化。

6.4.9.2 本报告期与基金发生关联交易的各关联方

关联方名称	与本基金的关系
招商基金管理有限公司	基金管理人
中信银行股份有限公司	基金托管人
招商证券股份有限公司(以下简称“招商证券”)	基金管理人的股东

注：基金的主要关联方包含基金管理人、基金管理人的股东及子公司、基金托管人等。

6.4.10 本报告期及上年度可比期间的关联方交易

6.4.10.1 通过关联方交易单元进行的交易

6.4.10.1.1 股票交易

金额单位：人民币元

关联方名称	本期 2022 年 1 月 1 日至 2022 年 6 月 30 日		上年度可比期间 2021 年 1 月 1 日至 2021 年 6 月 30 日	
	成交金额	占当期股票成交总额的比例	成交金额	占当期股票成交总额的比例
招商证券	1,351,703,737.62	26.78%	1,463,231,529.81	19.94%

6.4.10.1.2 债券交易

金额单位：人民币元

关联方名称	本期 2022 年 1 月 1 日至 2022 年 6 月 30 日	上年度可比期间 2021 年 1 月 1 日至 2021 年 6 月 30 日
-------	------------------------------------	---

	月 30 日		2021 年 6 月 30 日	
	成交金额	占当期债券成交总额的比例	成交金额	占当期债券成交总额的比例
招商证券	-	-	-	-

6.4.10.1.3 债券回购交易

金额单位：人民币元

关联方名称	本期 2022 年 1 月 1 日至 2022 年 6 月 30 日		上年度可比期间 2021 年 1 月 1 日至 2021 年 6 月 30 日	
	成交金额	占当期债券回购成交总额的比例	成交金额	占当期债券回购成交总额的比例
招商证券	-	-	1,100,000,000.00	20.60%

6.4.10.1.4 权证交易

本基金本报告期内及上年度可比期间无通过关联方交易单元进行的权证交易。

6.4.10.1.5 应支付关联方的佣金

金额单位：人民币元

关联方名称	本期 2022 年 1 月 1 日至 2022 年 6 月 30 日			
	当期佣金	占当期佣金总量的比例	期末应付佣金余额	占期末应付佣金总额的比例
招商证券	1,258,821.68	26.78%	528,312.08	20.12%
关联方名称	上年度可比期间 2021 年 1 月 1 日至 2021 年 6 月 30 日			
	当期佣金	占当期佣金总量的比例	期末应付佣金余额	占期末应付佣金总额的比例
招商证券	1,362,701.78	19.94%	77,166.25	2.93%

注：1、本基金与关联方交易均在正常业务范围内按一般商业条款订立；

2、基金对该类交易的佣金的计算方式是按合同约定的佣金率计算。该类佣金协议的服务范围还包括佣金收取方为本基金提供研究成果和市场信息等证券综合服务，并不收取额外对价。

6.4.10.2 关联方报酬

6.4.10.2.1 基金管理费

单位：人民币元

项目	本期 2022 年 1 月 1 日至 2022 年 6 月 30 日	上年度可比期间 2021 年 1 月 1 日至 2021 年 6 月 30 日
当期发生的基金应支付的管理费	12,698,527.05	20,350,434.96
其中：支付销售机构的客户维护费	4,621,111.15	3,638,692.24
支付投资顾问的投资顾问费	-	-

注：支付基金管理人的基金管理人报酬按前一日基金资产净值×1.50%的年费率计提，逐日累计至每月月底，按月支付。其计算公式为：

$$\text{日基金管理人报酬} = \text{前一日基金资产净值} \times 1.50\% \div \text{当年天数}$$

6.4.10.2.2 基金托管费

单位：人民币元

项目	本期 2022 年 1 月 1 日至 2022 年 6 月 30 日	上年度可比期间 2021 年 1 月 1 日至 2021 年 6 月 30 日
当期发生的基金应支付的托管费	2,116,421.20	3,391,739.15

注：支付基金托管人的基金托管费按前一日基金资产净值×0.25%的年费率计提，逐日累计至每月月底，按月支付。其计算公式为：

$$\text{日基金托管费} = \text{前一日基金资产净值} \times 0.25\% \div \text{当年天数}$$

6.4.10.3 与关联方进行银行间同业市场的债券（含回购）交易

本基金本报告期内及上年度可比期间无与关联方进行银行间同业市场的债券（含回购）交易。

6.4.10.4 报告期内转融通证券出借业务发生重大关联交易事项的说明

6.4.10.4.1 与关联方通过约定申报方式进行的适用固定期限费率的证券出借业务的情况

本基金本报告期内及上年度可比期间无与关联方通过约定申报方式进行的适用固定期限费率的证券出借业务的情况。

6.4.10.4.2 与关联方通过约定申报方式进行的适用市场化期限费率的证券出借业务的情况

本基金本报告期内及上年度可比期间无与关联方通过约定申报方式进行的适用市场化期限费率的证券出借业务的情况。

6.4.10.5 各关联方投资本基金的情况

6.4.10.5.1 报告期内基金管理人运用自有资金投资本基金的情况

份额单位：份

项目	本期 2022 年 1 月 1 日至 2022 年 6 月 30 日	上年度可比期间 2021 年 1 月 1 日至 2021 年 6 月 30 日
基金合同生效日（2005 年 11 月 17 日）持有的基金份额	-	-
报告期初持有的基金份额	7,227,174.17	7,227,174.17
报告期间申购/买入总份额	-	-
报告期间因拆分变动份额	-	-

减：报告期内赎回/卖出总份额	-	-
报告期末持有的基金份额	7,227,174.17	7,227,174.17
报告期末持有的基金份额占基金总份额比例	1.18%	0.99%

6.4.10.5.2 报告期末除基金管理人之外的其他关联方投资本基金的情况

本报告期末及上年度末除基金管理人之外的其他关联方无投资本基金的情况。

6.4.10.6 由关联方保管的银行存款余额及当期产生的利息收入

单位：人民币元

关联方名称	本期 2022 年 1 月 1 日至 2022 年 6 月 30 日		上年度可比期间 2021 年 1 月 1 日至 2021 年 6 月 30 日	
	期末余额	当期利息收入	期末余额	当期利息收入
中信银行-活期	187,201,172.14	941,358.95	42,698,981.00	721,850.76

注：本基金的银行存款由基金托管人中信银行股份有限公司保管，按银行约定利率计息。

6.4.10.7 本基金在承销期内参与关联方承销证券的情况

本基金本报告期内及上年度可比期间无在承销期内参与关联方承销证券的情况。

6.4.11 利润分配情况

6.4.11.1 利润分配情况——固定净值型货币市场基金之外的基金

本基金本报告期内未进行利润分配。

6.4.12 期末（2022 年 06 月 30 日）本基金持有的流通受限证券

6.4.12.1 因认购新发/增发证券而于期末持有的流通受限证券

金额单位：人民币元

6.4.12.1.1 受限证券类别：股票										
证券代码	证券名称	成功认购日	受限期	流通受限类型	认购价格	期末估值单价	数量（单位：股）	期末成本总额	期末估值总额	备注
301112	信邦智能	2022 年 6 月 20 日	6 个月	新股流通受限	27.53	45.04	399	10,984.47	17,970.96	-
301116	益客食品	2022 年 1 月 10 日	6 个月	新股流通受限	11.40	20.46	577	6,577.80	11,805.42	-
301117	佳缘科技	2022 年 1 月 7 日	6 个月	新股流通受限	46.80	54.44	262	12,261.60	14,263.28	-
301122	采纳股份	2022 年 1 月 19 日	6 个月	新股流通受限	50.31	70.37	301	15,143.31	21,181.37	-

301125	腾亚精工	2022 年 5 月 27 日	6 个月	新股流 通受限	22.49	27.42	327	7,354.23	8,966.34	-
301130	西点药业	2022 年 2 月 16 日	6 个月	新股流 通受限	22.55	37.70	237	5,344.35	8,934.90	-
301136	招标股份	2021 年 12 月 31 日	6 个月	新股流 通受限	10.52	19.74	7,172	75,449.44	141,575.28	-
301148	嘉戎技术	2022 年 4 月 14 日	6 个月	新股流 通受限	38.39	23.90	516	19,809.24	12,332.40	-
301153	中科江南	2022 年 5 月 10 日	6 个月	新股流 通受限	33.68	43.98	398	13,404.64	17,504.04	-
301158	德石股份	2022 年 1 月 7 日	6 个月	新股流 通受限	15.64	20.38	379	5,927.56	7,724.02	-
301160	翔楼新材	2022 年 5 月 25 日	6 个月	新股流 通受限	31.56	37.66	392	12,371.52	14,762.72	-
301163	宏德股份	2022 年 4 月 11 日	6 个月	新股流 通受限	26.27	32.33	277	7,276.79	8,955.41	-
301175	中科环保	2022 年 6 月 30 日	1 个月 内(含)	新股流 通受限	3.82	3.82	57,324	218,977.68	218,977.68	-
301175	中科环保	2022 年 6 月 30 日	6 个月	新股流 通受限	3.82	3.82	6,370	24,333.40	24,333.40	-
301196	唯科科技	2022 年 1 月 4 日	6 个月	新股流 通受限	64.08	37.52	271	17,365.68	10,167.92	-
301200	大族数控	2022 年 2 月 18 日	6 个月	新股流 通受限	76.56	51.92	857	65,611.92	44,495.44	-
301215	中汽股份	2022 年 2 月 28 日	6 个月	新股流 通受限	3.80	6.39	4,743	18,023.40	30,307.77	-
301216	万凯新材	2022 年 3 月 21 日	6 个月	新股流 通受限	35.68	29.84	1,120	39,961.60	33,420.80	-
301217	铜冠铜箔	2022 年 1 月 20	6 个月	新股流 通受限	17.27	14.83	4,284	73,984.68	63,531.72	-

		日								
301219	腾远钴业	2022年 3月10 日	6个月	新股流 通受限	173.98	87.82	556	53,759.82	48,827.92	-
301220	亚香股份	2022年 6月15 日	6个月	新股流 通受限	35.98	39.15	285	10,254.30	11,157.75	-
301233	盛帮股份	2022年 6月24 日	1个月 内(含)	新股流 通受限	41.52	41.52	1,418	58,875.36	58,875.36	-
301233	盛帮股份	2022年 6月24 日	6个月	新股流 通受限	41.52	41.52	158	6,560.16	6,560.16	-
301238	瑞泰新材	2022年 6月10 日	6个月	新股流 通受限	19.18	32.07	3,497	67,072.46	112,148.79	-
301239	普瑞眼科	2022年 6月22 日	1个月 内(含)	新股流 通受限	33.65	33.65	5,172	174,037.80	174,037.80	-
301239	普瑞眼科	2022年 6月22 日	6个月	新股流 通受限	33.65	33.65	575	19,348.75	19,348.75	-
301258	富士莱	2022年 3月21 日	6个月	新股流 通受限	48.30	41.68	295	14,248.50	12,295.60	-
301263	泰恩康	2022年 3月22 日	6个月	新股流 通受限	19.93	31.38	682	13,592.26	21,401.16	-
301266	宇邦新材	2022年 5月30 日	6个月	新股流 通受限	26.86	47.07	517	13,886.62	24,335.19	-
301268	铭利达	2022年 3月29 日	6个月	新股流 通受限	28.50	34.87	641	18,268.50	22,351.67	-
301279	金道科技	2022年 4月6 日	6个月	新股流 通受限	31.20	22.81	296	9,235.20	6,751.76	-
301298	东利机械	2022年 5月27 日	6个月	新股流 通受限	12.68	20.83	634	8,039.12	13,206.22	-
301302	华如科技	2022年 6月16 日	6个月	新股流 通受限	52.03	56.42	466	24,245.98	26,291.72	-
600938	中国海油	2022年	6个月	新股流	10.80	15.86	84,004	907,243.20	1,332,303.44	-

		4月14日		通受限						
603345	安井食品	2022年3月14日	6个月	自愿锁定	116.08	159.22	155,065	17,999,945.20	24,689,449.30	-
688237	超卓航科	2022年6月24日	1个月内(含)	新股流通受限	41.27	41.27	2,891	119,311.57	119,311.57	-
688270	臻镭科技	2022年1月20日	6个月	新股流通受限	61.88	59.87	3,705	229,265.40	221,818.35	-
688322	奥比中光	2022年6月30日	1个月内(含)	新股流通受限	30.99	30.99	8,529	264,313.71	264,313.71	-
688349	三一重能	2022年6月15日	6个月	新股流通受限	29.80	36.94	32,650	972,970.00	1,206,091.00	-
688400	凌云光	2022年6月27日	1个月内(含)	新股流通受限	21.93	21.93	13,111	287,524.23	287,524.23	-

6.4.12.1.2 受限证券类别：债券

证券代码	证券名称	成功认购日	受限期	流通受限类型	认购价格	期末估值单价	数量(单位:张)	期末成本总额	期末估值总额	备注
-	-	-	-	-	-	-	-	-	-	-

6.4.12.2 期末持有的暂时停牌等流通受限股票

本基金本报告期末未持有暂时停牌等流通受限股票。

6.4.12.3 期末债券正回购交易中作为抵押的债券

6.4.12.3.1 银行间市场债券正回购

本基金本报告期末无因银行间市场债券正回购交易而抵押的债券。

6.4.12.3.2 交易所市场债券正回购

本基金本报告期末无因交易所市场债券正回购交易而抵押的债券。

6.4.12.4 期末参与转融通证券出借业务的证券

本基金本报告期末无参与转融通证券出借业务的证券。

6.4.13 金融工具风险及管理

本基金为混合型基金，本基金的运作涉及的金融工具主要包括股票投资、债券投资等。与这些金融工具有关的风险，以及本基金的基金管理人管理这些风险所采取的风险管理政策如下所述。

6.4.13.1 风险管理政策和组织架构

本基金的基金管理人从事风险管理的目标是提升本基金风险调整后收益水平，保证本基金的基金资产安全，维护基金份额持有人利益。基于该风险管理目标，本基金的基金管理人风险管理的基本策略是识别和分析本基金运作时本基金面临各种类型的风险，确定适当的风险容忍度，并及时可靠地对各种风险进行监督，将风险控制在限定的范围之内。本基金目前面临的主要风险包括：市场风险、信用风险和流动性风险。与本基金相关的市场风险主要包括利率风险和市场价格风险。

本基金的基金管理人建立了以全面、独立、互相制约以及定性和定量相结合为原则的，监事会、董事会及下设风险控制委员会、督察长、风险管理委员会、法律合规部和风险管理部等多层次的风险管理组织架构体系。

6.4.13.2 信用风险

信用风险是指金融工具的一方到期无法履行约定义务致使本基金遭受损失的风险。本基金的信用风险主要存在于银行存款、结算备付金、存出保证金、债券投资、资产支持证券投资及其他。

本基金的银行存款存放于本基金的基金托管人，与该银行存款相关的信用风险不重大。本基金在证券交易所进行的交易均与中国证券登记结算有限责任公司完成证券交收和款项清算，因此违约风险发生的可能性很小；本基金在进行银行间同业市场交易前均对交易对手进行信用评估并采用券款对付交割方式，以控制相应的信用风险。

对于与债券投资、资产支持证券投资等投资品种相关的信用风险，本基金的基金管理人通过对投资品种的信用等级评估来选择适当的投资对象，并限制单个投资品种的持有比例来管理信用风险。附注 6.4.13.2.1 至 6.4.13.2.6 列示了本基金所持有的债券投资及资产支持证券投资的信用评级，该信用评级不包括本基金所持有的国债、央行票据、政策性金融债。

6.4.13.2.1 按短期信用评级列示的债券投资

本基金本报告期末及上年度末无按短期信用评级列示的债券投资。

6.4.13.2.2 按短期信用评级列示的资产支持证券投资

本基金本报告期末及上年度末无按短期信用评级列示的资产支持证券投资。

6.4.13.2.3 按短期信用评级列示的同业存单投资

本基金本报告期末及上年度末无按短期信用评级列示的同业存单投资。

6.4.13.2.4 按长期信用评级列示的债券投资

单位：人民币元

长期信用评级	本期末 2022 年 6 月 30 日	上年度末 2021 年 12 月 31 日
AAA	-	1,852,975.63
AAA 以下	-	-
未评级	-	-
合计	-	1,852,975.63

注：上述评级均由经中国证监会核准从事证券市场资信评级业务的评级机构做出。

6.4.13.2.5 按长期信用评级列示的资产支持证券投资

本基金本报告期末及上年度末无按长期信用评级列示的资产支持证券投资。

6.4.13.2.6 按长期信用评级列示的同业存单投资

本基金本报告期末及上年度末无按长期信用评级列示的同业存单投资。

6.4.13.3 流动性风险

6.4.13.3.1 报告期内本基金组合资产的流动性风险分析

流动性风险是指基金管理人未能以合理价格及时变现基金资产以支付投资者赎回款项的风险。本基金流动性风险来源于基金约定开放日兑付赎回资金的流动性风险，以及因部分投资品种交易不活跃而出现的变现风险以及因投资集中而无法在市场出现剧烈波动的情况下以合理价格变现投资的风险。本基金所持有的金融资产主要在证券交易所和银行间同业市场交易。除附注 6.4.12 所披露的流通受限不能自由转让的基金资产外，本基金未持有其他有重大流动性风险的投资品种。除卖出回购金融资产外，本基金所持有的金融负债的合约约定到期日均为一年以内且不计息，可赎回基金份额净值(所有者权益)无固定到期日且不计息，因此账面余额即为未折现的合约到期现金流量。

针对兑付赎回资金的流动性风险，本基金的基金管理人在基金合同约定巨额赎回条款，设计了非常情况下赎回资金的处理模式，控制因开放模式带来的流动性风险，有效保障基金持有人利益。

日常流动性风险管理中，本基金的基金管理人每日监控和预测本基金的流动性指标，通过对投资品种的流动性指标来持续地评估、选择、跟踪和控制基金投资的流动性风险。同时，本基金通过预留一定的现金头寸，并且在需要时可通过卖出回购金融资产方式融入短期资金，以缓解流动性风险。

6.4.13.4 市场风险

市场风险是指基金所持金融工具的公允价值或未来现金流量因所处市场各类价格因素的变动而发生波动的风险，包括利率风险、外汇风险和其他价格风险。

6.4.13.4.1 利率风险

利率风险是指利率敏感性金融工具的公允价值及将来现金流受市场利率变动而发生波动的风险。本基金的基金管理人日常通过对利率水平的预测、分析收益率曲线及优化利率重新定价日组合等方法对上述利率风险进行管理。

下表统计了本基金面临的利率风险敞口。表中所示为本基金资产及交易形成负债的公允价值，并按照合约规定的重新定价日或到期日孰早者进行了分类。

6.4.13.4.1.1 利率风险敞口

单位：人民币元

本期末 2022 年 6 月 30 日	1 年以内	1-5 年	5 年以上	不计息	合计
资产					
银行存款	187,201,172.14	-	-	-	187,201,172.14
结算备付金	1,326,734.42	-	-	-	1,326,734.42
存出保证金	1,020,692.90	-	-	-	1,020,692.90
交易性金融资产	-	-	-	1,666,968,556.55	1,666,968,556.55
衍生金融资产	-	-	-	-	-
买入返售金融资产	-	-	-	-	-
债权投资	-	-	-	-	-
应收股利	-	-	-	-	-
应收申购款	-	-	-	438,247.49	438,247.49
应收清算款	-	-	-	1,697,684.95	1,697,684.95
其他资产	-	-	-	-	-
资产总计	189,548,599.46	-	-	1,669,104,488.99	1,858,653,088.45
负债					
应付赎回款	-	-	-	1,802,033.10	1,802,033.10
应付管理人报酬	-	-	-	2,057,919.18	2,057,919.18
应付托管费	-	-	-	342,986.56	342,986.56
应付清算款	-	-	-	65,909,397.91	65,909,397.91
卖出回购金融资产款	-	-	-	-	-
应付销售服务费	-	-	-	-	-
应付投资顾问费	-	-	-	-	-
应付利润	-	-	-	-	-
应交税费	-	-	-	1.46	1.46
其他负债	-	-	-	2,728,766.69	2,728,766.69
负债总计	-	-	-	72,841,104.90	72,841,104.90
利率敏感度缺口	189,548,599.46	-	-	1,596,263,384.09	1,785,811,983.55
上年度末 2021 年 12 月 31 日	1 年以内	1-5 年	5 年以上	不计息	合计
资产					
银行存款	309,268,127.42	-	-	-	309,268,127.42

结算备付金	1,488,639.08	-	-	-	1,488,639.08
存出保证金	1,399,830.61	-	-	-	1,399,830.61
交易性金融资产	74,396,975.20	-	1,852,975.63	1,446,522,707.00	1,522,772,657.83
衍生金融资产	-	-	-	-	-
买入返售金融资产	60,000,290.00	-	-	-	60,000,290.00
应收利息	-	-	-	1,415,073.74	1,415,073.74
应收股利	-	-	-	-	-
应收申购款	-	-	-	792,610.67	792,610.67
应收证券清算款	-	-	-	17,229,045.92	17,229,045.92
其他资产	-	-	-	-	-
资产总计	446,553,862.31	-	1,852,975.63	1,465,959,437.33	1,914,366,275.27
负债					
应付赎回款	-	-	-	1,247,849.97	1,247,849.97
应付管理人报酬	-	-	-	2,512,686.68	2,512,686.68
应付托管费	-	-	-	418,781.12	418,781.12
应付证券清算款	-	-	-	27,284.13	27,284.13
卖出回购金融资产款	-	-	-	-	-
应付销售服务费	-	-	-	-	-
应付交易费用	-	-	-	3,004,891.59	3,004,891.59
应付利息	-	-	-	-	-
应付利润	-	-	-	-	-
应交税费	-	-	-	-	-
其他负债	-	-	-	205,565.32	205,565.32
负债总计	-	-	-	7,417,058.81	7,417,058.81
利率敏感度缺口	446,553,862.31	-	1,852,975.63	1,458,542,378.52	1,906,949,216.46

注：上表按金融资产和金融负债的重新定价日或到期日孰早者进行分类。

6.4.13.4.1.2 利率风险的敏感性分析

假设	1.若市场利率平行上升或下降 50 个基点		
	2.其他市场变量保持不变		
	3.仅存在公允价值变动对基金资产净值的影响		
分析	相关风险变量的变动	对资产负债表日基金资产净值的影响金额（单位：人民币元）	
		本期末（2022 年 6 月 30 日）	上年度末（2021 年 12 月 31 日）
		1. 市场利率平行上升 50 个基点	-
	2. 市场利率平行下降 50 个基点	-	149,798.73

6.4.13.4.2 其他价格风险

其他价格风险是指以交易性金融资产的公允价值受市场利率和外汇汇率以外的市场价格因素变动发生波动的风险，该风险可能与特定投资品种相关，也有可能与整体投资品种

相关。本基金所持有的金融资产以公允价值计量，所有市场价格因素引起的金融资产公允价值变动均直接反映在当期损益中。本基金在构建资产配置和基金资产投资组合的基础上，通过建立事前和事后跟踪误差的方式，对基金资产的市场价格风险进行管理。

6.4.13.4.2.1 其他价格风险敞口

金额单位：人民币元

项目	本期末 2022 年 6 月 30 日		上年度末 2021 年 12 月 31 日	
	公允价值	占基金资产 净值比例 (%)	公允价值	占基金资产 净值比例 (%)
交易性金融资产- 股票投资	1,666,968,556.55	93.35	1,446,522,707.00	75.86
交易性金融资产- 基金投资	-	-	-	-
交易性金融资产- 贵金属投资	-	-	-	-
衍生金融资产-权 证投资	-	-	-	-
其他	-	-	-	-
合计	1,666,968,556.55	93.35	1,446,522,707.00	75.86

6.4.13.4.2.2 其他价格风险的敏感性分析

假设	1.若对市场价格敏感的权益性投资的市场价格上升或下降 5% 2.其他市场变量保持不变		
	分析	相关风险变量的变动	对资产负债表日基金资产净值的影响金额（单位：人民币元）
		本期末（2022 年 6 月 30 日）	上年度末（2021 年 12 月 31 日）
1. 权益性投资的市场价格上升 5%		83,348,427.83	72,326,135.35
	2. 权益性投资的市场价格下降 5%	-83,348,427.83	-72,326,135.35

6.4.14 公允价值

6.4.14.1 金融工具公允价值计量的方法

公允价值计量结果所属的层次，由对公允价值计量整体而言具有重要意义的输入值所属的最低层次决定：第一层次：相同资产或负债在活跃市场上未经调整的报价；第二层次：除第一层次输入值外相关资产或负债直接或间接可观察的输入值；第三层次：相关资产或负债的不可观察输入值。

6.4.14.2 持续的以公允价值计量的金融工具

6.4.14.2.1 各层次金融工具的公允价值

公允价值计量结果所属的层次	本期末 2022 年 6 月 30 日
第一层次	1,637,578,944.23
第二层次	1,173,282.66
第三层次	28,216,329.66
合计	1,666,968,556.55

6.4.14.2.2 公允价值所属层次间的重大变动

本基金以导致各层次之间转换的事项发生日为确认各层次之间转换的时点。

对于证券交易所上市的股票和债券，若出现重大事项停牌、交易不活跃(包括涨跌停时的交易不活跃)或属于非公开发行等情况，本基金不会于停牌日至交易恢复活跃日期间、交易不活跃期间及限售期间将相关股票和债券的公允价值列入第一层次；并根据估值调整中采用的不可观察输入值对于公允价值的影响程度，确定相关股票和债券公允价值应属第二层次还是第三层次。

6.4.14.3 非持续的以公允价值计量的金融工具的说明

本基金本报告期末未持有非持续的以公允价值计量的金融工具。

6.4.14.4 不以公允价值计量的金融工具的相关说明

不以公允价值计量的金融资产和负债主要包括应收款项和其他金融负债，其公允价值和账面价值相若。

6.4.15 有助于理解和分析会计报表需要说明的其他事项

本基金本报告期内无需要说明有助于理解和分析会计报表的其他事项。

§ 7 投资组合报告**7.1 期末基金资产组合情况**

金额单位：人民币元

序号	项目	金额（元）	占基金总资产的比例（%）
1	权益投资	1,666,968,556.55	89.69
	其中：股票	1,666,968,556.55	89.69
2	基金投资	-	-
3	固定收益投资	-	-
	其中：债券	-	-
	资产支持证券	-	-
4	贵金属投资	-	-

5	金融衍生品投资	-	-
6	买入返售金融资产	-	-
	其中：买断式回购的买入返售金融资产	-	-
7	银行存款和结算备付金合计	188,527,906.56	10.14
8	其他资产	3,156,625.34	0.17
9	合计	1,858,653,088.45	100.00

7.2 报告期末按行业分类的股票投资组合

7.2.1 报告期末按行业分类的境内股票投资组合

金额单位：人民币元

代码	行业类别	公允价值（元）	占基金资产净值比例（%）
A	农、林、牧、渔业	-	-
B	采矿业	1,335,200.54	0.07
C	制造业	710,531,403.95	39.79
D	电力、热力、燃气及水生产和供应业	83,216,184.00	4.66
E	建筑业	-	-
F	批发和零售业	21,401.16	0.00
G	交通运输、仓储和邮政业	448,189,415.50	25.10
H	住宿和餐饮业	205,917,996.00	11.53
I	信息传输、软件和信息技术服务业	58,059.04	0.00
J	金融业	107,580.00	0.01
K	房地产业	144,544,670.28	8.09
L	租赁和商务服务业	-	-
M	科学研究和技术服务业	171,883.05	0.01
N	水利、环境和公共设施管理业	255,643.48	0.01
O	居民服务、修理和其他服务业	-	-
P	教育	-	-
Q	卫生和社会工作	36,922,694.55	2.07
R	文化、体育和娱乐业	35,696,425.00	2.00
S	综合	-	-
	合计	1,666,968,556.55	93.35

7.2.2 报告期末按行业分类的港股通投资股票投资组合

本基金本报告期末未持有港股通投资股票。

7.3 期末按公允价值占基金资产净值比例大小排序的所有股票投资明细

金额单位：人民币元

序号	股票代码	股票名称	数量（股）	公允价值（元）	占基金资产净值比例
----	------	------	-------	---------	-----------

					(%)
1	600048	保利发展	8,278,618	144,544,670.28	8.09
2	600809	山西汾酒	409,751	133,087,124.80	7.45
3	600754	锦江酒店	2,080,968	130,892,887.20	7.33
4	601111	中国国航	8,120,100	94,274,361.00	5.28
5	600004	白云机场	6,295,800	93,870,378.00	5.26
6	600009	上海机场	1,522,300	86,314,410.00	4.83
7	300124	汇川技术	1,194,900	78,708,063.00	4.41
8	600258	首旅酒店	3,025,206	75,025,108.80	4.20
9	000799	酒鬼酒	384,200	71,388,202.00	4.00
10	600011	华能国际	8,994,900	63,324,096.00	3.55
11	002487	大金重工	1,515,400	63,237,642.00	3.54
12	601021	春秋航空	1,077,750	62,886,712.50	3.52
13	603885	吉祥航空	3,142,600	56,535,374.00	3.17
14	600115	中国东航	9,891,000	54,301,590.00	3.04
15	002271	东方雨虹	1,050,900	54,089,823.00	3.03
16	002791	坚朗五金	404,012	52,408,436.64	2.93
17	603816	顾家家居	682,520	38,651,107.60	2.16
18	300015	爱尔眼科	820,400	36,729,308.00	2.06
19	300144	宋城演艺	2,325,500	35,696,425.00	2.00
20	000568	泸州老窖	144,300	35,575,722.00	1.99
21	002311	海大集团	588,094	35,291,520.94	1.98
22	002572	索菲亚	1,268,600	34,886,500.00	1.95
23	603737	三棵树	259,000	33,522,370.00	1.88
24	603345	安井食品	155,065	24,689,449.30	1.38
25	600027	华电国际	5,061,600	19,892,088.00	1.11
26	603606	东方电缆	236,387	18,107,244.20	1.01
27	603833	欧派家居	119,968	18,076,778.24	1.01
28	600487	亨通光电	1,107,000	16,095,780.00	0.90
29	600938	中国海油	84,004	1,332,303.44	0.07
30	688349	三一重能	32,650	1,206,091.00	0.07
31	688400	凌云光	13,111	287,524.23	0.02
32	688322	奥比中光	8,529	264,313.71	0.01
33	301175	中科环保	63,694	243,311.08	0.01
34	688270	臻镭科技	3,705	221,818.35	0.01
35	301239	普瑞眼科	5,747	193,386.55	0.01
36	301136	招标股份	7,172	141,575.28	0.01
37	688237	超卓航科	2,891	119,311.57	0.01
38	301238	瑞泰新材	3,497	112,148.79	0.01
39	601988	中国银行	33,000	107,580.00	0.01
40	301233	盛帮股份	1,576	65,435.52	0.00
41	301217	铜冠铜箔	4,284	63,531.72	0.00
42	301219	腾远钴业	556	48,827.92	0.00

43	301200	大族数控	857	44,495.44	0.00
44	601089	福元医药	1,749	36,816.45	0.00
45	301216	万凯新材	1,120	33,420.80	0.00
46	301215	中汽股份	4,743	30,307.77	0.00
47	301302	华如科技	466	26,291.72	0.00
48	301266	宇邦新材	517	24,335.19	0.00
49	301268	铭利达	641	22,351.67	0.00
50	301263	泰恩康	682	21,401.16	0.00
51	301122	采纳股份	301	21,181.37	0.00
52	301112	信邦智能	399	17,970.96	0.00
53	301153	中科江南	398	17,504.04	0.00
54	301160	翔楼新材	392	14,762.72	0.00
55	301117	佳缘科技	262	14,263.28	0.00
56	301298	东利机械	634	13,206.22	0.00
57	301148	嘉戎技术	516	12,332.40	0.00
58	301258	富士莱	295	12,295.60	0.00
59	301116	益客食品	577	11,805.42	0.00
60	001268	联合精密	409	11,337.48	0.00
61	301220	亚香股份	285	11,157.75	0.00
62	301196	唯科科技	271	10,167.92	0.00
63	301125	腾亚精工	327	8,966.34	0.00
64	301163	宏德股份	277	8,955.41	0.00
65	301130	西点药业	237	8,934.90	0.00
66	301158	德石股份	379	7,724.02	0.00
67	301279	金道科技	296	6,751.76	0.00
68	601006	大秦铁路	1,000	6,590.00	0.00
69	601088	中国神华	87	2,897.10	0.00

7.4 报告期内股票投资组合的重大变动

7.4.1 累计买入金额超出期初基金资产净值 2%或前 20 名的股票明细

金额单位：人民币元

序号	股票代码	股票名称	本期累计买入金额	占期初基金资产净值比例 (%)
1	600048	保利发展	202,397,881.48	10.61
2	601111	中国国航	133,188,587.58	6.98
3	600900	长江电力	130,845,611.48	6.86
4	600754	锦江酒店	128,671,745.79	6.75
5	600809	山西汾酒	127,323,162.19	6.68
6	600009	上海机场	115,386,112.53	6.05
7	000002	万科 A	109,902,435.50	5.76
8	600004	白云机场	102,038,272.09	5.35
9	600258	首旅酒店	89,491,417.59	4.69

10	300124	汇川技术	83,066,153.42	4.36
11	601988	中国银行	79,999,270.00	4.20
12	600011	华能国际	76,414,112.55	4.01
13	601088	中国神华	76,300,472.40	4.00
14	000799	酒鬼酒	69,853,869.00	3.66
15	600938	中国海油	67,261,572.49	3.53
16	002487	大金重工	64,855,915.00	3.40
17	601021	春秋航空	57,211,565.42	3.00
18	600115	中国东航	56,675,628.99	2.97
19	002714	牧原股份	54,083,793.63	2.84
20	002271	东方雨虹	51,596,541.00	2.71
21	603885	吉祥航空	48,464,078.13	2.54
22	300498	温氏股份	48,222,938.88	2.53
23	002791	坚朗五金	46,109,246.82	2.42
24	601939	建设银行	45,343,074.00	2.38
25	002311	海大集团	41,350,981.82	2.17
26	601328	交通银行	40,964,554.00	2.15
27	601658	邮储银行	40,791,484.17	2.14
28	300144	宋城演艺	40,428,618.42	2.12

注：1、买入包括基金二级市场上主动的买入、新股、配股、债转股、换股及行权等获得的股票；

2、基金持有的股票分类为交易性金融资产的，本项的“累计买入金额”按买卖成交金额（成交单价乘以成交数量）填列，不考虑相关交易费用。

7.4.2 累计卖出金额超出期初基金资产净值 2%或前 20 名的股票明细

金额单位：人民币元

序号	股票代码	股票名称	本期累计卖出金额	占期初基金资产净值比例（%）
1	601988	中国银行	133,759,448.34	7.01
2	601398	工商银行	132,469,076.52	6.95
3	601288	农业银行	129,222,192.00	6.78
4	002475	立讯精密	127,928,390.16	6.71
5	600900	长江电力	127,916,468.38	6.71
6	002812	恩捷股份	111,266,458.21	5.83
7	601939	建设银行	102,090,424.90	5.35
8	601328	交通银行	94,854,137.00	4.97
9	300450	先导智能	94,335,568.17	4.95
10	000002	万科 A	91,437,489.48	4.79
11	601088	中国神华	86,419,742.23	4.53
12	002487	大金重工	86,269,026.60	4.52
13	600563	法拉电子	80,518,955.39	4.22
14	603606	东方电缆	78,765,845.53	4.13

15	600938	中国海油	78,297,904.55	4.11
16	002241	歌尔股份	75,355,933.97	3.95
17	600048	保利发展	71,730,575.72	3.76
18	002568	百润股份	54,224,226.18	2.84
19	300750	宁德时代	50,681,080.86	2.66
20	002714	牧原股份	48,216,211.24	2.53
21	300498	温氏股份	47,358,354.00	2.48
22	601111	中国国航	42,139,832.18	2.21
23	300850	新强联	41,024,064.38	2.15

注：1、卖出主要指二级市场上主动的卖出、换股、要约收购、发行人回购及行权等减少的股票；

2、基金持有的股票分类为交易性金融资产的，本项“累计卖出金额”按买卖成交金额（成交单价乘以成交数量）填列，不考虑相关交易费用。

7.4.3 买入股票的成本总额及卖出股票的收入总额

金额单位：人民币元

买入股票成本（成交）总额	2,695,565,634.00
卖出股票收入（成交）总额	2,387,224,153.35

注：1、买入包括基金二级市场上主动的买入、新股、配股、债转股、换股及行权等获得的股票，卖出主要指二级市场上主动的卖出、换股、要约收购、发行人回购及行权等减少的股票；

2、“买入股票成本（成交）总额”、“卖出股票收入（成交）总额”均按买卖成交金额（成交单价乘以成交数量）填列，不考虑相关交易费用。

7.5 期末按债券品种分类的债券投资组合

本基金本报告期末未持有债券。

7.6 期末按公允价值占基金资产净值比例大小排序的前五名债券投资明细

本基金本报告期末未持有债券。

7.7 期末按公允价值占基金资产净值比例大小排序的所有资产支持证券投资明细

本基金本报告期末未持有资产支持证券。

7.8 报告期末按公允价值占基金资产净值比例大小排序的前五名贵金属投资明细

本基金本报告期末未持有贵金属。

7.9 期末按公允价值占基金资产净值比例大小排序的前五名权证投资明细

本基金本报告期末未持有权证。

7.10 本基金投资股指期货的投资政策

根据本基金合同规定，本基金不参与股指期货交易。

7.11 报告期末本基金投资的国债期货交易情况说明

7.11.1 本期国债期货投资政策

根据本基金合同规定，本基金不参与国债期货交易。

7.11.2 本期国债期货投资评价

根据本基金合同规定，本基金不参与国债期货交易。

7.12 投资组合报告附注

7.12.1

报告期内基金投资的前十名证券除山西汾酒（证券代码 600809）、上海机场（证券代码 600009）、中国国航（证券代码 601111）外其他证券的发行主体未有被监管部门立案调查，不存在报告编制日前一年内受到公开谴责、处罚的情形。

1、山西汾酒（证券代码 600809）

根据 2021 年 8 月 15 日发布的相关公告，该证券发行人因未经商标注册人的许可，在同一种商品上使用与其注册商标相同的商标被山西省繁峙县工商行政管理局处以行政处罚。

2、上海机场（证券代码 600009）

根据 2021 年 8 月 18 日发布的相关公告，该证券发行人因未依法履行职责被中国民用航空华东地区管理局处以罚款，并警告。

3、中国国航（证券代码 601111）

根据发布的相关公告，该证券发行人在报告期内因未依法履行职责，多次受到监管机构的处罚。

对上述证券的投资决策程序的说明：本基金投资上述证券的投资决策程序符合相关法律法规和公司制度的要求。

7.12.2

本基金投资的前十名股票没有超出基金合同规定的备选股票库，本基金管理人从制度和流程上要求股票必须先入库再买入。

7.12.3 期末其他各项资产构成

金额单位：人民币元

序号	名称	金额（元）
1	存出保证金	1,020,692.90
2	应收清算款	1,697,684.95
3	应收股利	-
4	应收利息	-
5	应收申购款	438,247.49
6	其他应收款	-
7	待摊费用	-
8	其他	-
9	合计	3,156,625.34

7.12.4 期末持有的处于转股期的可转换债券明细

本基金本报告期末未持有处于转股期的可转换债券。

7.12.5 期末前十名股票中存在流通受限情况的说明

本基金本报告期末投资前十名股票中不存在流通受限情况。

§ 8 基金份额持有人信息

8.1 期末基金份额持有人户数及持有人结构

份额单位：份

持有人户数（户）	户均持有的基金份额	持有人结构			
		机构投资者		个人投资者	
		持有份额	占总份额比例	持有份额	占总份额比例
63,254	9,713.54	8,145,431.30	1.33%	606,274,567.90	98.67%

8.2 期末上市基金前十名持有人

序号	持有人名称	持有份额（份）	占上市总份额比例
1	姚乐音	2,130,052.00	10.44%
2	肖鹰	413,730.00	2.03%
3	郭爱琴	196,935.00	0.97%
4	刘绍坚	184,579.00	0.90%
5	刘秀芳	170,049.00	0.83%
6	林楚	169,051.00	0.83%
7	唐凯	159,900.00	0.78%
8	侯举超	158,992.00	0.78%
9	张保华	158,613.00	0.78%
10	曾金华	157,300.00	0.77%

注：以上数据由中国证券登记结算公司提供，持有人为场内持有人。

8.3 期末基金管理人的从业人员持有本基金的情况

项目	持有份额总数（份）	占基金总份额比例
基金管理人所有从业人员持有本基金	9,978.91	0.0016%

8.4 期末基金管理人的从业人员持有本开放式基金份额总量区间情况

项目	持有基金份额总量的数量区间（万份）
本公司高级管理人员、基金投资和研究部门负责人持有本开放式基金	0
本基金基金经理持有本开放式基金	0

§ 9 开放式基金份额变动

单位：份

基金合同生效日(2005年11月17日)基金份额总额	653,405,124.62
本报告期期初基金份额总额	619,666,096.60
本报告期基金总申购份额	33,462,537.25
减：报告期基金总赎回份额	38,708,634.65
本报告期期间基金拆分变动份额（份额减少以“-”填列）	-
本报告期期末基金份额总额	614,419,999.20

§ 10 重大事件揭示

10.1 基金份额持有人大会决议

本报告期未召开基金份额持有人大会。

10.2 基金管理人、基金托管人的专门基金托管部门的重大人事变动

本基金本报告期内基金管理人未发生重大人事变动。

本报告期内，基金托管人的专门基金托管部门未发生重大人事变动。

10.3 涉及基金管理人、基金财产、基金托管业务的诉讼

本报告期无涉及本基金管理人、基金财产、基金托管业务的重大诉讼事项。

10.4 基金投资策略的改变

本报告期基金投资策略无改变。

10.5 为基金进行审计的会计师事务所情况

本报告期本基金聘请的会计师事务所未发生变更。

10.6 管理人、托管人及其高级管理人员受稽查或处罚等情况

本报告期，基金管理人没有受到监管部门的稽查或处罚，亦未收到关于基金管理人的高级管理人员、托管人及其高级管理人员受到监管部门的稽查或处罚的书面通知或文件。

10.7 基金租用证券公司交易单元的有关情况

10.7.1 基金租用证券公司交易单元进行股票投资及佣金支付情况

金额单位：人民币元

券商名称	交易单元数量	股票交易		应支付该券商的佣金		备注
		成交金额	占当期股票成交总额的比例	佣金	占当期佣金总量的比例	
华泰证券	1	1,568,988,962.15	31.08%	1,461,188.00	31.08%	-
招商证券	1	1,351,703,737.62	26.78%	1,258,821.68	26.78%	-
申万宏源	1	832,973,416.72	16.50%	775,749.31	16.50%	-
中金公司	1	502,181,565.06	9.95%	467,682.71	9.95%	-
国泰君安证券	1	261,876,961.48	5.19%	243,887.56	5.19%	-
中信建投证券	1	244,609,815.49	4.85%	227,797.09	4.85%	-
国信证券	1	207,848,037.61	4.12%	193,569.80	4.12%	-
渤海证券	1	77,630,687.79	1.54%	72,299.47	1.54%	-
川财证券	1	-	-	-	-	-
东兴证券	1	-	-	-	-	-
光大证券	1	-	-	-	-	-
海通证券	2	-	-	-	-	-
恒泰证券	1	-	-	-	-	-
华龙证券	1	-	-	-	-	-
华鑫证券	1	-	-	-	-	-
联储证券	1	-	-	-	-	-
瑞银证券	1	-	-	-	-	-

注：基金交易佣金根据券商季度综合评分结果给与分配，券商综合评分根据研究报告质量、路演质量、联合调研质量等维度进行打分，从多家服务券商中选取符合法律规范经营的综合能力靠前的券商给与佣金分配，季度评分和佣金分配分别由专人负责。

10.7.2 基金租用证券公司交易单元进行其他证券投资的情况

金额单位：人民币元

券商名称	债券交易		债券回购交易		权证交易	
	成交金额	占当期债券成交总额的比例	成交金额	占当期债券回购成交总额的比例	成交金额	占当期权证成交总额的比例
华泰证券	2,130,681.80	54.71%	-	-	-	-
招商证券	-	-	-	-	-	-
申万宏源	-	-	-	-	-	-
中金公司	-	-	-	-	-	-
国泰君安证券	-	-	-	-	-	-
中信建投证券	1,763,951.50	45.29%	-	-	-	-
国信证券	-	-	-	-	-	-
渤海证券	-	-	-	-	-	-
川财证券	-	-	-	-	-	-
东兴证券	-	-	-	-	-	-
光大证券	-	-	-	-	-	-
海通证券	-	-	-	-	-	-
恒泰证券	-	-	-	-	-	-
华龙证券	-	-	-	-	-	-
华鑫证券	-	-	-	-	-	-
联储证券	-	-	-	-	-	-
瑞银证券	-	-	-	-	-	-

10.8 其他重大事件

序号	公告事项	法定披露方式	法定披露日期
1	招商基金管理有限公司关于旗下公开募集证券投资基金执行新金融工具相关会计准则的公告	中国证券报、基金管理人网站及中国证监会基金电子披露网站	2022-01-01
2	招商基金管理有限公司旗下基金 2021 年第 4 季度报告提示性公告	中国证券报及基金管理人网站	2022-01-21
3	招商优质成长混合型证券投资基金(LOF)2021 年第 4 季度报告	中国证券报、基金管理人网站及中国证监会基金电子披露网站	2022-01-21

4	招商基金管理有限公司关于公司自有资金投资旗下公募基金的公告	中国证券报、基金管理人网站及中国证监会基金电子披露网站	2022-01-27
5	招商基金管理有限公司关于旗下基金投资安井食品（603345）非公开发行股票的公告	中国证券报、基金管理人网站及中国证监会基金电子披露网站	2022-03-16
6	关于警惕冒用招商基金管理有限公司名义进行诈骗活动的特别提示公告	中国证券报、基金管理人网站及中国证监会基金电子披露网站	2022-03-22
7	招商优质成长混合型证券投资基金(LOF)2021 年年度报告	中国证券报、基金管理人网站及中国证监会基金电子披露网站	2022-03-30
8	招商基金管理有限公司旗下基金 2021 年年度报告提示性公告	中国证券报及基金管理人网站	2022-03-30
9	招商基金管理有限公司旗下基金 2022 年第 1 季度报告提示性公告	中国证券报及基金管理人网站	2022-04-21
10	招商优质成长混合型证券投资基金(LOF)2022 年第 1 季度报告	中国证券报、基金管理人网站及中国证监会基金电子披露网站	2022-04-21
11	招商基金管理有限公司关于提醒投资者持续完善身份信息资料的公告	中国证券报、基金管理人网站及中国证监会基金电子披露网站	2022-05-13
12	招商基金管理有限公司关于养老金客户通过直销柜台申购旗下基金开展费率优惠活动的公告	中国证券报、基金管理人网站及中国证监会基金电子披露网站	2022-06-09

§ 11 备查文件目录

- 1、中国证券监督管理委员会批准设立招商基金管理有限公司的文件；
- 2、中国证券监督管理委员会批准招商优质成长混合型证券投资基金(LOF)设立的文件；
- 3、《招商优质成长混合型证券投资基金(LOF)基金合同》；
- 4、《招商优质成长混合型证券投资基金(LOF)托管协议》；
- 5、《招商优质成长混合型证券投资基金(LOF)招募说明书》；
- 6、基金管理人业务资格批件、营业执照。

11.1 存放地点

招商基金管理有限公司

地址：深圳市福田区深南大道 7088 号

11.2 查阅方式

上述文件可在招商基金管理有限公司互联网站上查阅，或者在营业时间内到招商基金管理有限公司查阅。

投资者对本报告书如有疑问，可咨询本基金管理人招商基金管理有限公司。

客户服务中心电话：400-887-9555

网址：<http://www.cmfchina.com>

招商基金管理有限公司

2022 年 8 月 30 日