

大成创业板两年定期开放混合型证券投资 基金 2022 年中期报告

2022 年 6 月 30 日

基金管理人：大成基金管理有限公司

基金托管人：中国农业银行股份有限公司

送出日期：2022 年 8 月 30 日

§ 1 重要提示及目录

1.1 重要提示

基金管理人的董事会、董事保证本报告所载资料不存在虚假记载、误导性陈述或重大遗漏，并对其内容的真实性、准确性和完整性承担个别及连带的法律责任。本中期报告已经三分之二以上独立董事签字同意，并由董事长签发。

基金托管人中国农业银行股份有限公司根据本基金合同规定，于 2022 年 8 月 29 日复核了本报告中的财务指标、净值表现、利润分配情况、财务会计报告、投资组合报告等内容，保证复核内容不存在虚假记载、误导性陈述或者重大遗漏。

基金管理人承诺以诚实信用、勤勉尽责的原则管理和运用基金资产，但不保证基金一定盈利。

基金的过往业绩并不代表其未来表现。投资有风险，投资者在作出投资决策前应仔细阅读本基金的招募说明书及其更新。

本报告财务资料未经审计。

本报告期自 2022 年 01 月 01 日起至 06 月 30 日止。

1.2 目录

§ 1 重要提示及目录	2
1.1 重要提示	2
1.2 目录	3
§ 2 基金简介	5
2.1 基金基本情况	5
2.2 基金产品说明	5
2.3 基金管理人和基金托管人	6
2.4 信息披露方式	6
2.5 其他相关资料	6
§ 3 主要财务指标和基金净值表现	6
3.1 主要会计数据和财务指标	6
3.2 基金净值表现	7
§ 4 管理人报告	9
4.1 基金管理人及基金经理情况	9
4.2 管理人对报告期内本基金运作合规守信情况的说明	11
4.3 管理人对报告期内公平交易情况的专项说明	11
4.4 管理人对报告期内基金的投资策略和业绩表现的说明	12
4.5 管理人对宏观经济、证券市场及行业走势的简要展望	13
4.6 管理人对报告期内基金估值程序等事项的说明	13
4.7 管理人对报告期内基金利润分配情况的说明	14
4.8 报告期内管理人对本基金持有人数或基金资产净值预警情形的说明	14
§ 5 托管人报告	14
5.1 报告期内本基金托管人合规守信情况声明	14
5.2 托管人对报告期内本基金投资运作合规守信、净值计算、利润分配等情况的说明	14
5.3 托管人对本中期报告中财务信息内容的真实、准确和完整发表意见	14
§ 6 半年度财务会计报告（未经审计）	14
6.1 资产负债表	14
6.2 利润表	16
6.3 净资产（基金净值）变动表	17
6.4 报表附注	20
§ 7 投资组合报告	49
7.1 期末基金资产组合情况	49
7.2 报告期末按行业分类的股票投资组合	50
7.3 期末按公允价值占基金资产净值比例大小排序的所有股票投资明细	51
7.4 报告期内股票投资组合的重大变动	62
7.5 期末按债券品种分类的债券投资组合	64
7.6 期末按公允价值占基金资产净值比例大小排序的前五名债券投资明细	64

7.7 期末按公允价值占基金资产净值比例大小排序的所有资产支持证券投资明细	64
7.8 报告期末按公允价值占基金资产净值比例大小排序的前五名贵金属投资明细	64
7.9 期末按公允价值占基金资产净值比例大小排序的前五名权证投资明细	64
7.10 本基金投资股指期货的投资政策	65
7.11 报告期末本基金投资的国债期货交易情况说明	65
7.12 投资组合报告附注	65
§ 8 基金份额持有人信息	66
8.1 期末基金份额持有人户数及持有人结构	66
8.2 期末上市基金前十名持有人	66
8.3 期末基金管理人的从业人员持有本基金的情况	67
8.4 期末基金管理人的从业人员持有本开放式基金份额总量区间情况	67
§ 9 开放式基金份额变动	67
§ 10 重大事件揭示	68
10.1 基金份额持有人大会决议	68
10.2 基金管理人、基金托管人的专门基金托管部门的重大人事变动	68
10.3 涉及基金管理人、基金财产、基金托管业务的诉讼	68
10.4 基金投资策略的改变	68
10.5 为基金进行审计的会计师事务所情况	69
10.6 管理人、托管人及其高级管理人员受稽查或处罚等情况	69
10.7 基金租用证券公司交易单元的有关情况	69
10.8 其他重大事件	71
§ 11 影响投资者决策的其他重要信息	72
11.1 报告期内单一投资者持有基金份额比例达到或超过 20%的情况	72
11.2 影响投资者决策的其他重要信息	72
§ 12 备查文件目录	72
12.1 备查文件目录	72
12.2 存放地点	72
12.3 查阅方式	72

§ 2 基金简介

2.1 基金基本情况

基金名称	大成创业板两年定期开放混合型证券投资基金	
基金简称	大成创业板两年定开混合	
场内简称	创业板定开	
基金主代码	160926	
交易代码	160926	
基金运作方式	上市契约型开放式（LOF）	
基金合同生效日	2020 年 7 月 16 日	
基金管理人	大成基金管理有限公司	
基金托管人	中国农业银行股份有限公司	
报告期末基金份 额总额	2,976,875,391.34 份	
基金合同存续期	不定期	
基金份额上市的 证券交易所	深圳证券交易所	
上市日期	2021 年 1 月 18 日	
下属分级基金的基 金简称	大成创业板两年定开混合 A	大成创业板两年定开混合 C
下属分级基金的交 易代码	160926	009798
报告期末下属分级 基金的份额总额	2,480,449,707.14 份	496,425,684.20 份

2.2 基金产品说明

投资目标	本基金主要投资于创业板上市公司的股票，在严格控制风险和保持良好流动性的前提下，灵活运用多种投资策略进行积极的组合优化，力争实现超越业绩比较基准的投资收益。
投资策略	本基金重点关注创业板股票的投资机会，通过自下而上深度挖掘，精选个股。
业绩比较基准	创业板综合指数收益率×60%+恒生综合指数收益率×10%+中债综合全价指数收益率×30%。
风险收益特征	本基金是混合型基金，预期收益和预期风险高于货币市场本基金和

	债券型基金，低于股票型基金。本基金若投资港股通标的票，则需承担港股通机制下因投资环境、投资标的、市场制度以及交易规则等差异带来的特有风险。封闭期内，本基金可以通过战略配售投资创业板股票，由此产生的投资风险与价格波动由投资者自行承担。同时，采用战略配售方式参与股票投资，通常有一定限售期，因此，本基金投资面临限售期内标的无法交易的风险。
--	---

2.3 基金管理人和基金托管人

项目	基金管理人	基金托管人
名称	大成基金管理有限公司	中国农业银行股份有限公司
信息披露 负责人	姓名	段皓静
	联系电话	0755-83183388
	电子邮箱	office@dcfund.com.cn
客户服务电话	4008885558	95599
传真	0755-83199588	010-68121816
注册地址	广东省深圳市南山区海德三道1236号大成基金总部大厦5层、27-33层	北京市东城区建国门内大街69号
办公地址	广东省深圳市南山区海德三道1236号大成基金总部大厦5层、27-33层	北京市西城区复兴门内大街28号凯晨世贸中心东座F9
邮政编码	518054	100031
法定代表人	吴庆斌	谷澍

2.4 信息披露方式

本基金选定的信息披露报纸名称	《证券时报》
登载基金中期报告正文的管理人互联网网址	www.dcfund.com.cn
基金中期报告备置地点	基金管理人及基金托管人住所

2.5 其他相关资料

项目	名称	办公地址
注册登记机构	中国证券登记结算有限责任公司	北京市西城区太平桥大街17号

§ 3 主要财务指标和基金净值表现

3.1 主要会计数据和财务指标

金额单位：人民币元

3.1.1 期间数据和指标	报告期(2022年01月01日-2022年06月30日)	
	大成创业板两年定开混合 A	大成创业板两年定开混合 C
本期已实现收益	-13,187,165.36	-3,776,272.85
本期利润	-286,708,214.98	-58,280,494.05

加权平均基金份额本期利润	-0.1156	-0.1174
本期加权平均净值利润率	-9.85%	-10.08%
本期基金份额净值增长率	-8.40%	-8.58%
3.1.2 期末数据和指标	报告期末(2022年6月30日)	
期末可供分配利润	647,006,049.28	124,614,672.27
期末可供分配基金份额利润	0.2608	0.2510
期末基金资产净值	3,127,455,756.42	621,040,356.47
期末基金份额净值	1.2608	1.2510
3.1.3 累计期末指标	报告期末(2022年6月30日)	
基金份额累计净值增长率	26.08%	25.10%

注：1、本期已实现收益指基金本期利息收入、投资收益、其他收入（不含公允价值变动收益）扣除相关费用和信用减值损失后的余额，本期利润为本期已实现收益加上本期公允价值变动收益。

2、期末可供分配利润，采用期末资产负债表中未分配利润与未分配利润中已实现部分的孰低数（为期末余额，不是当期发生数）。

3、所述基金业绩指标不包括持有人交易基金的各项费用，计入费用后实际收益水平要低于所列数字。

3.2 基金净值表现

3.2.1 基金份额净值增长率及其与同期业绩比较基准收益率的比较

大成创业板两年定开混合 A

阶段	份额净值增长率①	份额净值增长率标准差②	业绩比较基准收益率③	业绩比较基准收益率标准差④	①—③	②—④
过去一个月	11.15%	1.35%	8.79%	1.01%	2.36%	0.34%

过去三个月	9.72%	1.41%	2.10%	1.34%	7.62%	0.07%
过去六个月	-8.40%	1.34%	-10.04%	1.31%	1.64%	0.03%
过去一年	-5.49%	1.40%	-9.55%	1.12%	4.06%	0.28%
自基金合同生效起 至今	26.08%	1.47%	1.33%	1.09%	24.75%	0.38%

大成创业板两年定开混合 C

阶段	份额净值增长率①	份额净值增长率标准差②	业绩比较基准收益率③	业绩比较基准收益率标准差④	①-③	②-④
过去一个月	11.11%	1.35%	8.79%	1.01%	2.32%	0.34%
过去三个月	9.61%	1.41%	2.10%	1.34%	7.51%	0.07%
过去六个月	-8.58%	1.34%	-10.04%	1.31%	1.46%	0.03%
过去一年	-5.86%	1.40%	-9.55%	1.12%	3.69%	0.28%
自基金合同生效起 至今	25.10%	1.47%	1.33%	1.09%	23.77%	0.38%

3.2.2 自基金合同生效以来基金份额累计净值增长率变动及其与同期业绩比较基准收益率变动的比较

大成创业板两年定开混合A累计净值增长率与同期业绩比较基准收益率的历史走势对比图

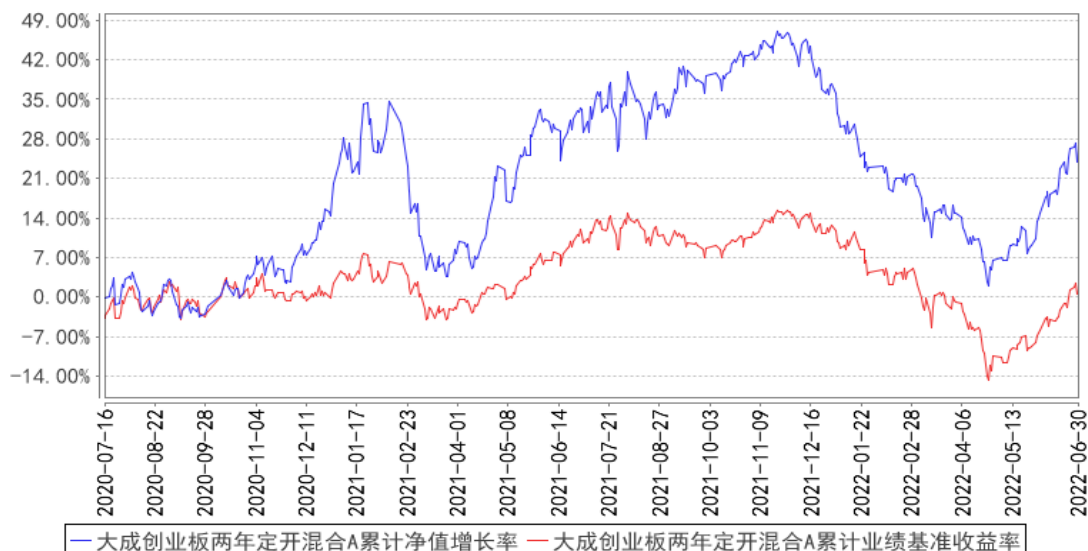

大成创业板两年定开混合C累计净值增长率与同期业绩比较基准收益率的历史走势对比图

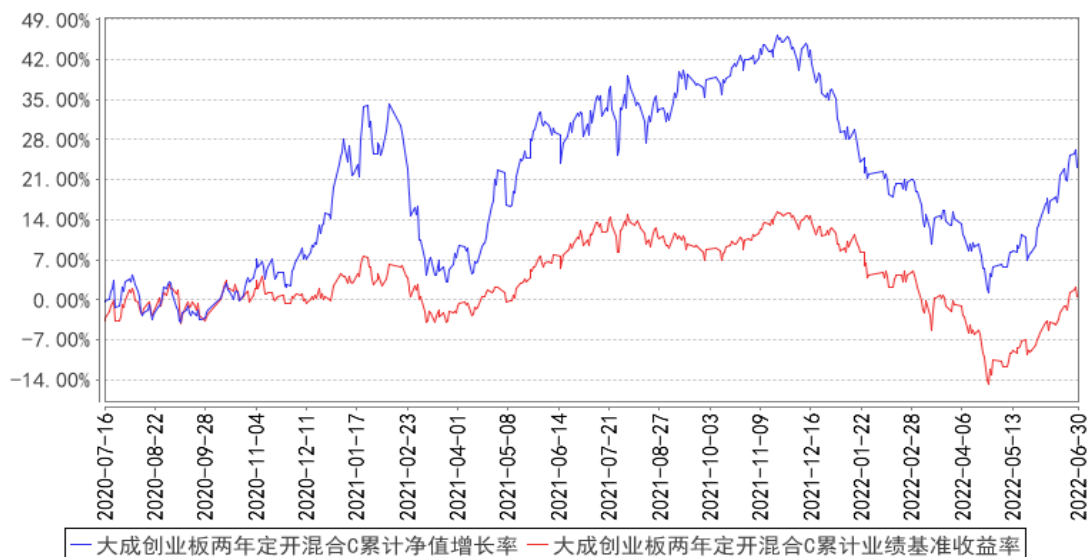

注：本基金合同规定，基金管理人应当自基金合同生效之日起六个月内使基金的投资组合比例符合基金合同的约定。建仓期结束时，本基金的投资组合比例符合基金合同的约定。

§ 4 管理人报告

4.1 基金管理人及基金经理情况

4.1.1 基金管理人及其管理基金的经验

大成基金管理有限公司经中国证监会证监基金字[1999]10号文批准，于1999年4月12日正式成立，是中国证监会批准成立的首批十家基金管理公司之一，注册资本为2亿元人民币，注册

地为深圳。目前公司由三家股东组成，分别为中泰信托有限责任公司(50%)、光大证券股份有限公司(25%)、中国银河投资管理有限公司(25%)。公司业务资质齐全，是全国同时具有境内、境外社保基金管理人资格和基本养老保险基金管理人资格的四家基金公司之一，全面涵盖公募基金、机构投资、海外投资、财富管理、养老金管理、私募股权投资等业务，旗下大成国际资产管理公司具备 QFII、RQFII 等资格。

历经 23 年的发展，大成基金形成了以长期投资能力为核心竞争优势，打造了一支具有良好职业素养和丰富经验的资产管理队伍。目前已形成权益、固定收益、量化投资、商品期货、境外投资、大类资产配置等六大投资团队，全面覆盖各类投资领域。

4.1.2 基金经理（或基金经理小组）及基金经理助理简介

姓名	职务	任本基金的基金经理（助理）期限		证券从业年限	说明
		任职日期	离任日期		
谢家乐	本基金基金经理	2020 年 7 月 16 日	-	10 年	华中科技大学工学硕士。曾担任华泰证券股份有限公司研究所研究员。2014 年 6 月加入大成基金管理有限公司，曾担任研究部研究员、大成睿景灵活配置混合型证券投资基金基金经理助理，现任股票投资部总监助理。2019 年 8 月 6 日至 2020 年 11 月 13 日任大成国家安全主题灵活配置混合型证券投资基金基金经理。2019 年 8 月 6 日起任大成科创主题 3 年封闭运作灵活配置混合型证券投资基金基金经理。2020 年 4 月 29 日至 2022 年 1 月 5 日任大成科技创新混合型证券投资基金基金经理。2020 年 7 月 16 日起任大成创业板两年定期开放混合型证券投资基金基金经理。2020 年 11 月 30 日起任大成成长进取混合型证券投资基金基金经理。2021 年 8 月 3 日起任大成成长回报六个月持有期混合型证券投资基金基金经理。2021 年 11 月 23 日起任大成北交所两年定期开放混合型证券投资基金基金经理。具备基金从业资格。国籍：中国
邹建	本基金基金经理	2021 年 1 月 26 日	-	6 年	清华大学工学硕士。2016 年 7 月加入大成基金管理有限公司，先后担任研究部研究员、基金经理助理、基金经理，期间曾担任大成创新成长混合型证券投资基金(LOF)、大成高新技术产业股票型证券投资基金、大成创业板两年定期开放混合型证券投资基金、大成科创主题 3 年封闭运作

					灵活配置混合型证券投资基金、大成科技创新混合型证券投资基金、大成国家安全主题灵活配置混合型证券投资基金、大成中小盘混合型证券投资基金 (LOF)、大成盛世精选灵活配置混合型证券投资基金、大成行业先锋混合型证券投资基金、大成科技消费股票型证券投资基金基金经理助理。2021 年 1 月 26 日起任大成科技消费股票型证券投资基金、大成创业板两年定期开放混合型证券投资基金基金经理。2021 年 12 月 29 日起任大成多策略灵活配置混合型证券投资基金 (LOF) 基金经理。具有基金从业资格。国籍：中国
廖书迪	本基金基金经理助理	2021 年 12 月 31 日	-	4 年	清华大学工学硕士。2018 年 7 月加入大成基金管理有限公司，现任研究部研究员、基金经理助理。2021 年 12 月 31 日至 2022 年 1 月 5 日任大成科技创新混合型证券投资基金基金经理助理。2021 年 12 月 31 日起任大成科创主题 3 年封闭运作灵活配置混合型证券投资基金、大成创业板两年定期开放混合型证券投资基金、大成成长进取混合型证券投资基金、大成成长回报六个月持有期混合型证券投资基金、大成北交所两年定期开放混合型证券投资基金基金经理助理。具有基金从业资格。国籍：中国

注：1、任职日期、离任日期为本基金管理人作出决定之日。

2、证券从业年限的计算标准遵从行业协会《证券业从业人员资格管理办法》的相关规定。

4.1.3 期末兼任私募资产管理计划投资经理的基金经理同时管理的产品情况

无

4.2 管理人对报告期内本基金运作合规守信情况的说明

报告期内，本基金管理人严格遵守《证券法》、《证券投资基金法》等有关法律法规及基金合同、基金招募说明书等有关基金法律文件的规定，以取信于市场、取信于社会投资公众为宗旨，本着诚实信用、勤勉尽责的原则管理和运用基金资产，在规范基金运作和严格控制投资风险的前提下，为基金份额持有人谋求最大利益，无损害基金份额持有人利益的行为。

4.3 管理人对报告期内公平交易情况的专项说明

4.3.1 公平交易制度的执行情况

报告期内，基金管理人严格执行了公平交易的原则和制度。基金管理人运用统计分析方法和工具，对旗下所有投资组合间连续 4 个季度的日内、3 日内及 5 日内股票及债券交易同向交易价

差进行分析，针对同一基金经理管理的多个投资组合及公私募兼任基金经理管理的多个投资组合的投资交易行为加强了公平交易监测与分析，包括对不同时间窗下（同日、3 日、5 日、10 日）反向交易和同向交易价差监控的分析。分析结果表明：债券交易同向交易频率较低；部分股票同向交易溢价率较大主要来源于投资策略差异、市场因素（如个股当日价格振幅较高）及组合经理交易时机选择，即投资组合成交时间不一致以及成交价格的日内较大变动导致个别些组合间的成交价格差异较大，同时结合交易价差专项统计分析，未发现违反公平交易原则的异常情况。

4.3.2 异常交易行为的专项说明

报告期内，基金管理人旗下所有投资组合未发现存在异常交易行为。主动投资组合间股票交易存在 1 笔同日反向交易，原因为投资策略需要。主动型投资组合与指数型投资组合之间或指数型投资组合之间存在股票同日反向交易，但不存在参与交易所公开竞价同日反向交易成交较少的单边交易量超过该股当日成交量 5% 的情形；主动投资组合间债券交易存在 2 笔同日反向交易，原因为流动性需要或合规比例调整。投资组合间相邻交易日反向交易的市场成交比例、成交均价等交易结果数据表明该类交易不对市场产生重大影响，无异常。

4.4 管理人对报告期内基金的投资策略和业绩表现的说明

4.4.1 报告期内基金投资策略和运作分析

一季度在长期缺乏资本开支+滞胀背景+俄乌冲突催化下，以煤炭石油为代表的资源品股票迎来估值修复；同时稳增长、宽信用背景下，地产、银行等也有不错表现；但由于上游原材料价格持续高位，中游制造业盈利修复预期落空，同时去年底全球流动性拐点来临，制造业/成长类股票普遍遭遇估值下杀。本基金在一季度做了适当的仓位控制和均衡配置，提高对个股确定性和估值性价比的要求，并向边际改善最明显、估值最合理的方向调整。

二季度市场起伏明显，4 月底之前，通胀链条的上游资源品等涨幅较大，成长股因为成本压力、上海疫情影响需求等因素而持续下跌；4 月底之后，以汽车、新能源为代表的成长股反弹明显。由于去年底全球流动性开始收紧，本基金在一季度做了适当的仓位控制和均衡配置；二季度成长股在非理性下跌后判断进入可布局区间，积极加仓了边际改善最明显、估值最合理的方向。

4.4.2 报告期内基金的业绩表现

截至本报告期末大成创业板两年定开混合 A 的基金份额净值为 1.2608 元，本报告期基金份额净值增长率为-8.40%，同期业绩比较基准收益率为-10.04%；截至本报告期末大成创业板两年定开混合 C 的基金份额净值为 1.2510 元，本报告期基金份额净值增长率为-8.58%，同期业绩比较基准收益率为-10.04%。

4.5 管理人对宏观经济、证券市场及行业走势的简要展望

目前由于通胀高企，美国进入衰退的阶段、欧洲衰退更严重，中国疫情有反复导致需求不及预期，经济整体有压力。但存在结构性上行机会，例如新能源、某些新材料的需求仍在不断超预期。目前仍可找到估值可接受、相对高景气的成长性方向，证券市场预计出现结构性行情。行业方面由于经济整体有压力、原材料价格下行，看好需求和经济弱相关、同时有创新动能的中下游。

4.6 管理人对报告期内基金估值程序等事项的说明

本基金管理人指导基金估值业务的领导小组为公司估值委员会，公司估值委员会主要负责估值政策和估值程序的制定、修订以及执行情况的监督。估值委员会由股票投资部、固定收益总部、研究部、指数与期货投资部、大类资产配置部、权益专户投资部、国际业务部、交易管理部、风险管理部、监察稽核部、基金运营部指定人员组成。公司估值委员会的相关成员均具备相应的专业胜任能力和相关工作经历，估值委员会成员中包括七名投资组合经理。

股票投资部、固定收益总部、研究部、指数与期货投资部、大类资产配置部、权益专户投资部、国际业务部、风险管理部负责关注相关投资品种的动态，评判基金持有的投资品种是否处于不活跃的交易状态或者最近交易日后经济环境发生了重大变化或证券发行机构发生了影响证券价格的重大事件，从而确定估值日需要进行估值测算或者调整的投资品种；提出合理的数量分析模型对需要进行估值测算或者调整的投资品种进行公允价值定价与计量；定期对估值政策和程序进行评价，以保证其持续适用；交易管理部负责关注相关投资品种的流动性状况，协助反馈其市场交易信息；基金运营部负责日常的基金资产的估值业务，执行基金估值政策，并负责与托管行沟通估值调整事项；监察稽核部负责审核估值政策和程序的一致性，监督估值委员会工作流程中的风险控制，并负责估值调整事项的信息披露工作。

本基金的日常估值程序由基金运营部基金估值核算人员执行，并与托管银行的估值结果核对一致。基金估值政策的议定和修改采用集体讨论机制，投资组合经理作为估值小组成员，对持仓证券的交易情况、信息披露情况保持应有的职业敏感，向估值委员会提供估值参考信息，参与估值政策讨论。对需采用特别估值程序的证券，基金管理人及时启动特别估值程序，由估值委员会讨论议定特别估值方案并与托管行沟通后由基金运营部具体执行。

本基金管理人参与估值流程各方之间不存在任何重大利益冲突。截止报告期末本基金管理人已与中央国债登记结算有限责任公司及中证指数有限公司签署服务协议，由中央国债登记结算有限责任公司按约定提供银行间交易的债券品种的估值数据，由中证指数有限公司按约定提供交易所交易的债券品种的估值数据和流通受限股票的折扣率数据。

4.7 管理人对报告期内基金利润分配情况的说明

本基金管理人严格按照本基金基金合同的规定进行收益分配。本报告期内本基金无收益分配事项。

4.8 报告期内管理人对本基金持有人数或基金资产净值预警情形的说明

无。

§ 5 托管人报告

5.1 报告期内本基金托管人遵规守信情况声明

在托管本基金的过程中，本基金托管人中国农业银行股份有限公司严格遵守《中华人民共和国证券投资基金法》相关法律法规的规定以及基金合同、托管协议的约定，对本基金基金管理人——大成基金管理有限公司 2022 年 1 月 1 日至 2022 年 6 月 30 日基金的投资运作，进行了认真、独立的会计核算和必要的投资监督，认真履行了托管人的义务，没有从事任何损害基金份额持有人利益的行为。

5.2 托管人对报告期内本基金投资运作遵规守信、净值计算、利润分配等情况的说明

本托管人认为，大成基金管理有限公司在本基金的投资运作、基金资产净值的计算、基金份额申购赎回价格的计算、基金费用开支及利润分配等问题上，不存在损害基金份额持有人利益的行为；在报告期内，严格遵守了《中华人民共和国证券投资基金法》等有关法律法规，在各重要方面的运作严格按照基金合同的规定进行。

5.3 托管人对本中期报告中财务信息等内容的真实、准确和完整发表意见

本托管人认为，大成基金管理有限公司的信息披露事务符合《公开募集证券投资基金信息披露管理办法》及其他相关法律法规的规定，基金管理人所编制和披露的本基金中期报告中的财务指标、净值表现、收益分配情况、财务会计报告、投资组合报告等信息真实、准确、完整，未发现有损害基金持有人利益的行为。

§ 6 半年度财务会计报告（未经审计）

6.1 资产负债表

会计主体：大成创业板两年定期开放混合型证券投资基金

报告截止日：2022 年 6 月 30 日

单位：人民币元

资 产	附注号	本期末 2022 年 6 月 30 日	上年度末 2021 年 12 月 31 日
-----	-----	------------------------	--------------------------

资产：			
银行存款	6.4.7.1	396,296,723.24	877,546,865.44
结算备付金		6,814,666.69	9,547,550.94
存出保证金		845,464.83	1,355,070.53
交易性金融资产	6.4.7.2	3,311,060,379.99	3,218,726,345.82
其中：股票投资		3,311,003,298.39	3,203,870,421.66
基金投资		-	-
债券投资		57,081.60	14,855,924.16
资产支持证券投资		-	-
贵金属投资		-	-
其他投资		-	-
衍生金融资产	6.4.7.3	-	-
买入返售金融资产	6.4.7.4	-	-
债权投资	6.4.7.5	-	-
其中：债券投资		-	-
资产支持证券投资		-	-
其他投资		-	-
其他债权投资	6.4.7.6	-	-
其他权益工具投资	6.4.7.7	-	-
应收清算款		40,624,121.43	-
应收股利		129,847.99	-
应收申购款		-	-
递延所得税资产		-	-
其他资产	6.4.7.8	-	202,219.96
资产总计		3,755,771,204.17	4,107,378,052.69
负债和净资产	附注号	本期末 2022年6月30日	上年度末 2021年12月31日
负 债：			
短期借款		-	-
交易性金融负债		-	-
衍生金融负债	6.4.7.3	-	-
卖出回购金融资产款		-	-
应付清算款		3.35	3,354,955.76
应付赎回款		-	-
应付管理人报酬		4,402,949.46	5,376,473.60
应付托管费		733,824.90	896,078.94
应付销售服务费		194,551.86	237,964.61
应付投资顾问费		-	-
应交税费		-	78.12
应付利润		-	-
递延所得税负债		-	-
其他负债	6.4.7.9	1,943,761.71	4,027,679.74
负债合计		7,275,091.28	13,893,230.77

净资产：			
实收基金	6.4.7.10	2,976,875,391.34	2,976,875,391.34
其他综合收益	6.4.7.11	-	-
未分配利润	6.4.7.12	771,620,721.55	1,116,609,430.58
净资产合计		3,748,496,112.89	4,093,484,821.92
负债和净资产总计		3,755,771,204.17	4,107,378,052.69

注：报告截止日 2022 年 06 月 30 日，基金份额总额 2,976,875,391.34 份，其中大成创业板两年定期混合 A 基金份额总额为 2,480,449,707.14 份，基金份额净值 1.2608 元。大成创业板两年定期混合 C 基金份额总额为 496,425,684.20 份，基金份额净值 1.2510 元。

6.2 利润表

会计主体：大成创业板两年定期开放混合型证券投资基金

本报告期：2022 年 1 月 1 日至 2022 年 6 月 30 日

单位：人民币元

项目	附注号	本期 2022 年 1 月 1 日至 2022 年 6 月 30 日	上年度可比期间 2021 年 1 月 1 日至 2021 年 6 月 30 日
一、营业总收入		-313,348,021.99	447,318,840.36
1. 利息收入		3,836,139.22	1,925,026.98
其中：存款利息收入	6.4.7.13	3,836,139.22	1,918,238.90
债券利息收入		-	6,788.08
资产支持证券利息收入		-	-
买入返售金融资产收入		-	-
证券出借利息收入		-	-
其他利息收入		-	-
2. 投资收益（损失以“-”填列）		10,841,109.61	338,953,882.54
其中：股票投资收益	6.4.7.14	-6,507,732.16	329,026,262.44
基金投资收益		-	-
债券投资收益	6.4.7.15	2,702,159.99	-
资产支持证券投资	6.4.7.16	-	-
收益			
贵金属投资收益	6.4.7.17	-	-
衍生工具收益	6.4.7.18	-	-
股利收益	6.4.7.19	14,646,681.78	9,927,620.10
以摊余成本计量的金融资产终止确认产生的收益		-	-
其他投资收益		-	-
3. 公允价值变动收益（损失	6.4.7.20	-328,025,270.82	106,439,930.84

以“-”号填列)			
4. 汇兑收益 (损失以“-”号填列)			-
5. 其他收入 (损失以“-”号填列)	6. 4. 7. 21		-
减: 二、营业总支出		31,640,687.04	48,880,397.59
1. 管理人报酬	6. 4. 10. 2. 1	25,987,285.07	26,759,452.90
2. 托管费	6. 4. 10. 2. 2	4,331,214.14	4,459,908.86
3. 销售服务费	6. 4. 10. 2. 3	1,149,109.36	1,187,182.68
4. 投资顾问费		-	-
5. 利息支出		-	-
其中: 卖出回购金融资产支出		-	-
6. 信用减值损失	6. 4. 7. 22	-	-
7. 税金及附加		12.16	24.48
8. 其他费用	6. 4. 7. 23	173,066.31	16,473,828.67
三、利润总额 (亏损总额以“-”号填列)		-344,988,709.03	398,438,442.77
减: 所得税费用		-	-
四、净利润 (净亏损以“-”号填列)		-344,988,709.03	398,438,442.77
五、其他综合收益的税后净额		-	-
六、综合收益总额		-344,988,709.03	398,438,442.77

6.3 净资产 (基金净值) 变动表

会计主体: 大成创业板两年定期开放混合型证券投资基金

本报告期: 2022 年 1 月 1 日至 2022 年 6 月 30 日

单位: 人民币元

项目	本期 2022 年 1 月 1 日至 2022 年 6 月 30 日			
	实收基金	其他综合收益	未分配利润	净资产合计
一、上期期末净资产 (基金净值)	2,976,875,391.34	-	1,116,609,430.58	4,093,484,821.92
加: 会计政策变更	-	-	-	-
前期差错更正	-	-	-	-
其他	-	-	-	-

二、本 期初 净 资 产(基 金 净 值)	2,976,875,391.34	-	1,116,609,430.58	4,093,484,821.92
三、本 期 增 减 变 动 额(减 少以“- ” 号 填 列)	-	-	-344,988,709.03	-344,988,709.03
(一)、 综 合 收 益 总 额	-	-	-344,988,709.03	-344,988,709.03
(二)、 本 期 基 金 份 额 交 易 产 生 的 基 金 净 值 变 动 数 (净 值 减 少 以 “-” 号 填 列)	-	-	-	-
其中:1. 基 金 申 购 款	-	-	-	-
2 .基 金 赎 回 款	-	-	-	-
(三)、 本 期 向 基 金 份 额 持 有 人 分 配 利 润 产 生 的 基 金 净 值 变 动(净 值 减 少 以 “-” 号 填 列)	-	-	-	-
(四)、 其 他 综 合 收 益 结 转 留	-	-	-	-

存收益				
四、本期期末净资产(基金净值)	2,976,875,391.34	-	771,620,721.55	3,748,496,112.89
项目	上年度可比期间 2021年1月1日至2021年6月30日			
	实收基金	其他综合收益	未分配利润	净资产合计
一、上期期末净资产(基金净值)	2,976,875,391.34	-	593,251,104.09	3,570,126,495.43
加:会计政策变更	-	-	-	-
前期差错更正	-	-	-	-
其他	-	-	-	-
二、本期期初净资产(基金净值)	2,976,875,391.34	-	593,251,104.09	3,570,126,495.43
三、本期增减变动额(减少以“-”号填列)	-	-	398,438,442.77	398,438,442.77
(一)、综合收益总额	-	-	398,438,442.77	398,438,442.77
(二)、本期基金份额交易产生的基金净值变动数(净值减少以“-”号填列)	-	-	-	-
其中:1.	-	-	-	-

基金申购款				
2. 基金赎回款	-	-	-	-
(三)、本期向基金份额持有人分配利润产生的基金净值变动(净值减少以“-”号填列)	-	-	-	-
(四)、其他综合收益结转留存收益	-	-	-	-
四、本期末净资产(基金净值)	2,976,875,391.34	-	991,689,546.86	3,968,564,938.20

报表附注为财务报表的组成部分。

本报告 6.1 至 6.4 财务报表由下列负责人签署：

谭晓冈

范瑛

孙蕊

基金管理人负责人

主管会计工作负责人

会计机构负责人

6.4 报表附注

6.4.1 基金基本情况

大成创业板两年定期开放混合型证券投资基金(以下简称“本基金”)经中国证券监督管理委员会(以下简称“中国证监会”)证监许可[2020]1212号《关于准予大成创业板两年定期开放混合型证券投资基金注册的批复》核准,由大成基金管理有限公司依照《中华人民共和国证券投资基金法》和《大成创业板两年定期开放混合型证券投资基金基金合同》负责公开募集。本基金为上市契约型定期开放式,存续期限不定,首次设立募集不包括认购资金利息共募集人民币

2,976,337,719.74 元,业经普华永道中天会计师事务所(特殊普通合伙)普华永道中天验字(2020)第 0601 号验资报告予以验证。经向中国证监会备案,《大成创业板两年定期开放混合型证券投资基金基金合同》于 2020 年 7 月 16 日正式生效,基金合同生效日的基金份额总额为 2,976,875,391.34 份基金份额,其中认购资金利息折合 537,671.60 份基金份额。本基金的基金管理人为大成基金管理有限公司,基金托管人为中国农业银行股份有限公司。

根据《大成创业板两年定期开放混合型证券投资基金基金合同》和《大成创业板两年定期开放混合型证券投资基金招募说明书》的有关规定,本基金根据认购/申购费用、销售服务费收取方式的不同,将基金份额分为不同的类别。其中 A 类基金份额类别为在投资人认购/申购时收取前端认购/申购费用,且不从本类别基金资产净值中计提销售服务费的基金份额;C 类基金份额为从本类别基金资产净值中计提销售服务费,且不收取认购/申购费用的基金份额。本基金 A 类基金份额和 C 类基金份额分别设置基金代码并分别计算基金份额净值。

本基金采取在封闭期内封闭运作、封闭期与封闭期之间定期开放的运作方式。本基金的封闭期为自基金合同生效之日(含当日)起或自每一开放期结束之日次日(含当日)起,至该日两年后的年度对应日的前一日止。本基金在封闭期内不办理申购与赎回业务(红利再投资除外)。本基金自封闭期结束之后第一个工作日起进入开放期,开放期可以办理申购与赎回业务。本基金每个开放期不少于五个工作日并且最长不超过二十个工作日,开放期的具体时间以基金管理人届时公告为准。

经深圳证券交易所(以下简称“深交所”)深证上字[2021]31 号文审核同意,本基金 A 类 370,954,905.00 份基金份额于 2021 年 1 月 18 日在深交所挂牌交易。

根据《中华人民共和国证券投资基金法》和《大成创业板两年定期开放混合型证券投资基金基金合同》的有关规定,本基金的投资范围为具有良好流动性的金融工具,包括国内依法发行上市的股票(包括主板、中小板、创业板及其他中国证监会允许基金投资的股票)、存托凭证、内地与香港股票市场交易互联互通机制下允许投资的规定范围内的香港联合交易所上市的股票(简称“港股通标的股票”)、债券(包括国债、央行票据、金融债券、企业债券、公司债券、中期票据、短期融资券、超短期融资券、次级债券、政府支持机构债、政府支持债券、地方政府债、可转换债券及其他经中国证监会允许投资的债券)、资产支持证券、债券回购、同业存单、银行存款(包括协议存款、定期存款等)、货币市场工具、股指期货、国债期货,以及法律法规或中国证监会允许基金投资的其他金融工具,但须符合中国证监会的相关规定。本基金投资组合中,除开放期前两个月和后两个月以及开放期内外,本基金股票资产、存托凭证占基金资产的比例不低于 60%,其中港股通标的股票投资比例不超过本基金股票资产的 50%,投资于创业板上市公司股票的比例

不低于非现金基金资产的 80%。开放期内，本基金每个交易日日终在扣除股指期货合约和国债期货合约需缴纳的交易保证金后，应当保持不低于基金资产净值 5%的现金或到期日在一年以内的政府债券；在封闭期内，本基金不受上述 5%的限制，但每个交易日日终在扣除股指期货、国债期货合约需缴纳的交易保证金后，应当保持不低于交易保证金一倍的现金。其中，现金不包括结算备付金、存出保证金、应收申购款等。本基金的业绩比较基准为：创业板综合指数收益率×60%+恒生综合指数收益率×10%+中债综合全价指数收益率×30%。

6.4.2 会计报表的编制基础

本基金的财务报表按照财政部于 2006 年 2 月 15 日及以后期间颁布的《企业会计准则—基本准则》、各项具体会计准则及相关规定(以下合称“企业会计准则”)、中国证监会颁布的《证券投资基金信息披露 XBRL 模板第 3 号<年度报告和中期报告>》、中国证券投资基金业协会(以下简称“中国基金业协会”)颁布的《证券投资基金会计核算业务指引》、《大成创业板两年定期开放混合型证券投资基金基金合同》和在财务报表附注 6.4.4 所列示的中国证监会、中国基金业协会发布的有关规定及允许的基金行业实务操作编制。

本财务报表以持续经营为基础编制。

6.4.3 遵循企业会计准则及其他有关规定的声明

本基金 2022 年 1 月 1 日至 2022 年 6 月 30 日止期间的 财务报表符合企业会计准则的要求，真实、完整地反映了本基金 2022 年 6 月 30 日的财务状况以及 2022 年 1 月 1 日至 2022 年 6 月 30 日止期间的经营成果和净资产变动情况等有关信息。

6.4.4 本报告期所采用的会计政策、会计估计与最近一期年度报告相一致的说明

除下文中涉及的变更外，本基金本报告期所采用的其他会计政策、会计估计与最近一期年度会计报表所采用的会计政策、会计估计一致。

6.4.4.1 金融资产和金融负债的分类

新金融工具准则

金融工具，是指形成一方的金融资产并形成其他方的金融负债或权益工具的合同。当本基金成为金融工具合同的一方时，确认相关的金融资产或金融负债。

(1) 金融资产

金融资产于初始确认时分类为：以摊余成本计量的金融资产、以公允价值计量且其变动计入其他综合收益的金融资产及以公允价值计量且其变动计入当期损益的金融资产。金融资产的分类取决于本基金管理金融资产的商业模式和金融资产的合同现金流量特征。本基金现无金融资产分类为以公允价值计量且其变动计入其他综合收益的金融资产。

债务工具

本基金持有的债务工具是指从发行方角度分析符合金融负债定义的工具，分别采用以下两种方式进行计量：

以摊余成本计量：

本基金管理以摊余成本计量的金融资产的业务模式为以收取合同现金流量为目标，且以摊余成本计量的金融资产的合同现金流量特征与基本借贷安排相一致，即在特定日期产生的现金流量，仅为对本金和以未偿付本金金额为基础的利息的支付。本基金持有的以摊余成本计量的金融资产主要为银行存款、买入返售金融资产和其他各类应收款项等。

以公允价值计量且其变动计入当期损益：

本基金将持有的未划分为以摊余成本计量的债务工具，以公允价值计量且其变动计入当期损益。本基金持有的以公允价值计量且其变动计入当期损益的金融资产主要为债券投资，在资产负债表中以交易性金融资产列示。

权益工具

权益工具是指从发行方角度分析符合权益定义的工具。本基金将对其没有控制、共同控制和重大影响的权益工具(主要为股票投资)按照公允价值计量且其变动计入当期损益，在资产负债表中列示为交易性金融资产。

(2) 金融负债

金融负债于初始确认时分类为以摊余成本计量的金融负债和以公允价值计量且其变动计入当期损益的金融负债。本基金目前暂无金融负债分类为以公允价值计量且其变动计入当期损益的金融负债。本基金持有的以摊余成本计量的金融负债包括卖出回购金融资产款和其他各类应付款项等。

(3) 衍生金融工具

本基金将持有的衍生金融工具以公允价值计量且其变动计入当期损益，在资产负债表中列示为衍生金融资产/负债。

原金融工具准则(截至 2021 年 12 月 31 日前适用的原金融工具准则)

本基金于 2022 年 1 月 1 日起执行新金融工具准则，但选择不重述比较信息。因此，比较信息继续适用本基金以前年度的如下会计政策。

(1) 金融资产的分类

金融资产于初始确认时分类为：以公允价值计量且其变动计入当期损益的金融资产、应收款项、可供出售金融资产及持有至到期投资。金融资产的分类取决于本基金对金融资产的持有意图

和持有能力。本基金现无金融资产分类为可供出售金融资产及持有至到期投资。

本基金目前以交易目的持有的股票投资、债券投资和衍生工具分类为以公允价值计量且其变动计入当期损益的金融资产。除衍生工具所产生的金融资产在资产负债表中以衍生金融资产列示外，以公允价值计量且其变动计入当期损益的金融资产在资产负债表中以交易性金融资产列示。

本基金持有的其他金融资产分类为应收款项，包括银行存款、买入返售金融资产和其他各类应收款项等。应收款项是指在活跃市场中没有报价、回收金额固定或可确定的非衍生金融资产。

(2) 金融负债的分类

金融负债于初始确认时分类为：以公允价值计量且其变动计入当期损益的金融负债及其他金融负债。本基金目前暂无金融负债分类为以公允价值计量且其变动计入当期损益的金融负债。本基金持有的其他金融负债包括卖出回购金融资产款和其他各类应付款项等。

6.4.4.2. 金融资产和金融负债的初始确认、后续计量和终止确认

新金融工具准则

金融资产或金融负债在初始确认时以公允价值计量。对于以公允价值计量且其变动计入当期损益的金融资产和金融负债，相关交易费用计入当期损益；对于支付的价款中包含的债券起息日或上次除息日至购买日止的利息，确认为应计利息，包含在交易性金融资产的账面价值中。对于其他类别的金融资产和金融负债，相关交易费用计入初始确认金额。

对于以公允价值计量且其变动计入当期损益的金融资产，按照公允价值进行后续计量；对于应收款项和其他金融负债采用实际利率法，以摊余成本进行后续计量。

本基金对于以摊余成本计量的金融资产，以预期信用损失为基础确认损失准备。

本基金考虑有关过去事项、当前状况以及对未来经济状况的预测等合理且有依据的信息，以发生违约的风险为权重，计算合同应收的现金流量与预期能收到的现金流量之间差额的现值的概率加权金额，确认预期信用损失。

于每个资产负债表日，本基金对于处于不同阶段的金融工具的预期信用损失分别进行计量。金融工具自初始确认后信用风险未显著增加的，处于第一阶段，本基金按照未来 12 个月内的预期信用损失计量损失准备；金融工具自初始确认后信用风险已显著增加但尚未发生信用减值的，处于第二阶段，本基金按照该工具整个存续期的预期信用损失计量损失准备；金融工具自初始确认后已经发生信用减值的，处于第三阶段，本基金按照该工具整个存续期的预期信用损失计量损失准备。

对于在资产负债表日具有较低信用风险的金融工具，本基金假设其信用风险自初始确认后并未显著增加，认定为处于第一阶段的金融工具，按照未来 12 个月内的预期信用损失计量损失准备。

本基金对于处于第一阶段和第二阶段的金融工具，按照其未扣除减值准备的账面余额和实际利率计算利息收入。对于处于第三阶段的金融工具，按照其账面余额减已计提减值准备后的摊余成本和实际利率计算利息收入。

对于其他各类应收款项，无论是否存在重大融资成分，本基金均按照整个存续期的预期信用损失计量损失准备。

本基金将计提或转回的损失准备计入当期损益。

金融资产满足下列条件之一的，予以终止确认：(1) 收取该金融资产现金流量的合同权利终止；(2) 该金融资产已转移，且本基金将金融资产所有权上几乎所有的风险和报酬转移给转入方；或者(3) 该金融资产已转移，虽然本基金既没有转移也没有保留金融资产所有权上几乎所有的风险和报酬，但是放弃了对该金融资产控制。

金融资产终止确认时，其账面价值与收到的对价的差额，计入当期损益。

当金融负债的现时义务全部或部分已经解除时，终止确认该金融负债或义务已解除的部分。终止确认部分的账面价值与支付的对价之间的差额，计入当期损益。

原金融工具准则(截至 2021 年 12 月 31 日前适用的原金融工具准则)

本基金于 2022 年 1 月 1 日起执行新金融工具准则，但选择不重述比较信息。因此，比较信息继续适用本基金以前年度的如下会计政策。

金融资产或金融负债于本基金成为金融工具合同的一方时，按公允价值在资产负债表内确认。以公允价值计量且其变动计入当期损益的金融资产，取得时发生的相关交易费用计入当期损益；对于支付的价款中包含的债券起息日或上次除息日至购买日止的利息，单独确认为应收项目。应收款项和其他金融负债的相关交易费用计入初始确认金额。

对于以公允价值计量且其变动计入当期损益的金融资产，按照公允价值进行后续计量；对于应收款项和其他金融负债采用实际利率法，以摊余成本进行后续计量。

金融资产满足下列条件之一的，予以终止确认：(1) 收取该金融资产现金流量的合同权利终止；(2) 该金融资产已转移，且本基金将金融资产所有权上几乎所有的风险和报酬转移给转入方；或者(3) 该金融资产已转移，虽然本基金既没有转移也没有保留金融资产所有权上几乎所有的风险和报酬，但是放弃了对该金融资产控制。

金融资产终止确认时，其账面价值与收到的对价的差额，计入当期损益。

当金融负债的现时义务全部或部分已经解除时，终止确认该金融负债或义务已解除的部分。终止确认部分的账面价值与支付的对价之间的差额，计入当期损益。

6.4.4.3 收入/(损失)的确认和计量

新金融工具准则

股票投资在持有期间应取得的现金股利扣除由上市公司代扣代缴的个人所得税后的净额确认为投资收益。债券投资在持有期间应取得的按票面利率(对于贴现债为按发行价计算的利率)或合同利率计算的利息扣除在适用情况下由债券发行企业代扣代缴的个人所得税及由基金管理人缴纳的增值税后的净额确认为投资收益。以公允价值计量且其变动计入当期损益的金融资产在持有期间的公允价值变动确认为公允价值变动损益;于处置时,其处置价格与初始确认金额之间的差额扣除相关交易费用及在适用情况下由基金管理人缴纳的增值税后的净额确认为投资收益,其中包括从公允价值变动损益结转的公允价值累计变动额。

应收款项在持有期间确认的利息收入按实际利率法计算,实际利率法与直线法差异较小的则按直线法计算。

原金融工具准则(截至 2021 年 12 月 31 日前适用的原金融工具准则)

本基金于 2022 年 1 月 1 日起执行新金融工具准则,但选择不重述比较信息。因此,比较信息继续适用本基金以前年度的如下会计政策。

股票投资在持有期间应取得的现金股利扣除由上市公司代扣代缴的个人所得税后的净额确认为投资收益。债券投资在持有期间应取得的按票面利率或者发行价计算的利息扣除在适用情况下由债券发行企业代扣代缴的个人所得税及由基金管理人缴纳的增值税后的净额确认为利息收入。

以公允价值计量且其变动计入当期损益的金融资产在持有期间的公允价值变动确认为公允价值变动损益;于处置时,其处置价格与初始确认金额之间的差额扣除在适用情况下由基金管理人缴纳的增值税后的净额确认为投资收益,其中包括从公允价值变动损益结转的公允价值累计变动额。

应收款项在持有期间确认的利息收入按实际利率法计算,实际利率法与直线法差异较小的则按直线法计算。

6.4.5 会计政策和会计估计变更以及差错更正的说明

6.4.5.1 会计政策变更的说明

财政部于 2017 年颁布了修订后的《企业会计准则第 22 号——金融工具确认和计量》、《企业会计准则第 23 号——金融资产转移》、《企业会计准则第 24 号——套期会计》及《企业会计准则第 37 号——金融工具列报》(以下合称“新金融工具准则”),财政部、中国银行保险监督管理委员会于 2020 年 12 月 30 日发布了《关于进一步贯彻落实新金融工具相关会计准则的通知》,公募证券投资基金自 2022 年 1 月 1 日起执行新金融工具准则。此外,中国证监会于 2022 年颁布了修订后的《证券投资基金信息披露 XBRL 模板第 3 号<年度报告和中期报告>》,本基金的基金管理人已

采用上述准则及通知编制本基金财务报表，对本基金财务报表的影响列示如下：

(a) 金融工具

根据新金融工具准则的相关规定，本基金对于首次执行该准则的累积影响数调整 2022 年年初留存收益以及财务报表其他相关项目金额，2021 年度的比较财务报表未重列。于 2021 年 12 月 31 日及 2022 年 1 月 1 日，本基金均没有指定为以公允价值计量且其变动计入当期损益的金融资产。

(i) 于 2022 年 1 月 1 日，本财务报表中金融资产和金融负债按照原金融工具准则和新金融工具准则的规定进行分类和计量的结果对比表：

原金融工具准则下以摊余成本计量的金融资产为银行存款、结算备付金、存出保证金和应收利息，金额分别为 877,546,865.44 元、9,547,550.94 元、1,355,070.53 元和 202,219.96 元。新金融工具准则下以摊余成本计量的金融资产为银行存款、结算备付金、存出保证金和其他资产-应收利息，金额分别为 877,722,945.94 元、9,551,907.59 元、1,355,669.11 元和 0.00 元。

原金融工具准则下以公允价值计量且其变动计入当期损益计量的金融资产为交易性金融资产，金额为 3,218,726,345.82 元。新金融工具准则下以公允价值计量且其变动计入当期损益计量的金融资产为交易性金融资产，金额为 3,218,747,530.05 元。

原金融工具准则下以摊余成本计量的金融负债为应付证券清算款、应付管理人报酬、应付托管费、应付销售服务费和应付交易费用，金额分别为 3,354,955.76 元、5,376,473.60 元、896,078.94 元、237,964.61 元和 3,903,179.74 元。新金融工具准则下以摊余成本计量的金融负债为应付清算款、应付管理人报酬、应付托管费、应付销售服务费和其他负债-应付交易费用，金额分别为 3,354,955.76 元、5,376,473.60 元、896,078.94 元、237,964.61 元和 3,903,179.74 元。

i) 于 2021 年 12 月 31 日，本基金持有的“银行存款”、“结算备付金”、“存出保证金”、“交易性金融资产”、“买入返售金融资产”、“卖出回购金融资产款”等对应的应计利息余额均列示在“应收利息”或“应付利息”科目中。于 2022 年 1 月 1 日，本基金根据新金融工具准则下的计量类别，将上述应计利息分别转入“银行存款”、“结算备付金”、“存出保证金”、“交易性金融资产”、“买入返售金融资产”、“卖出回购金融资产款”等科目项下列示，无期初留存收益影响。

(b) 修订后的《证券投资基金信息披露 XBRL 模板第 3 号<年度报告和中期报告>》

根据中国证监会于 2022 年颁布的修订后的《证券投资基金信息披露 XBRL 模板第 3 号<年度报告和中期报告>》，本基金的基金管理人在编制本财务报表时调整了部分财务报表科目的列报和披露，这些调整未对本基金财务报表产生重大影响。

6.4.6 税项

根据财政部、国家税务总局财税[2002]128号《关于开放式证券投资基金有关税收问题的通知》、财税[2008]1号《关于企业所得税若干优惠政策的通知》、财税[2012]85号《关于实施上市公司股息红利差别化个人所得税政策有关问题的通知》、财税[2014]81号《财政部国家税务总局证监会关于沪港股票市场交易互联互通机制试点有关税收政策的通知》、财税[2015]101号《关于上市公司股息红利差别化个人所得税政策有关问题的通知》、财税[2016]36号《关于全面推开营业税改征增值税试点的通知》、财税[2016]46号《关于进一步明确全面推开营改增试点金融业有关政策的通知》、财税[2016]70号《关于金融机构同业往来等增值税政策的补充通知》、财税[2016]127号《财政部国家税务总局证监会关于深港股票市场交易互联互通机制试点有关税收政策的通知》、财税[2016]140号《关于明确金融房地产开发教育辅助服务等增值税政策的通知》、财税[2017]2号《关于资管产品增值税政策有关问题的补充通知》、财税[2017]56号《关于资管产品增值税有关问题的通知》、财税[2017]90号《关于租入固定资产进项税额抵扣等增值税政策的通知》及其他相关财税法规和实务操作，主要税项列示如下：

(1) 资管产品运营过程中发生的增值税应税行为，以资管产品管理人为增值税纳税人。资管产品管理人运营资管产品过程中发生的增值税应税行为，暂适用简易计税方法，按照3%的征收率缴纳增值税。

对证券投资基金管理人运用基金买卖股票、债券的转让收入免征增值税，对国债、地方政府债以及金融同业往来利息收入亦免征增值税。资管产品管理人运营资管产品提供的贷款服务，以产生的利息及利息性质的收入为销售额。

(2) 对基金从证券市场中取得的收入，包括买卖股票、债券的差价收入，股票的股息、红利收入，债券的利息收入及其他收入，暂不征收企业所得税。

(3) 对基金取得的企业债券利息收入，应由发行债券的企业在向基金支付利息时代扣代缴20%的个人所得税。对基金从上市公司取得的股息红利所得，持股期限在1个月以内(含1个月)的，其股息红利所得全额计入应纳税所得额；持股期限在1个月以上至1年(含1年)的，暂减按50%计入应纳税所得额；持股期限超过1年的，暂免征收个人所得税。对基金持有的上市公司限售股，解禁后取得的股息、红利收入，按照上述规定计算纳税，持股时间自解禁日起计算；解禁前取得的股息、红利收入继续暂减按50%计入应纳税所得额。上述所得统一适用20%的税率计征个人所得税。

对基金通过港股通投资香港联交所上市H股取得的股息红利，H股公司应向中国证券登记结算有限责任公司(以下简称“中国结算”)提出申请，由中国结算向H股公司提供内地个人投资者

名册，H 股公司按照 20%的税率代扣个人所得税。基金通过港股通投资香港联交所上市的非 H 股取得的股息红利，由中国结算按照 20%的税率代扣个人所得税。

(4) 基金卖出股票按 0.1%的税率缴纳股票交易印花税，买入股票不征收股票交易印花税。基金通过港股通买卖、继承、赠与联交所上市股票，按照香港特别行政区现行税法规定缴纳印花税。

(5) 本基金的城市维护建设税、教育费附加和地方教育附加等税费按照实际缴纳增值税额的适用比例计算缴纳。

6.4.7 重要财务报表项目的说明

6.4.7.1 银行存款

单位：人民币元

项目	本期末 2022 年 6 月 30 日
活期存款	396,296,723.24
等于：本金	396,205,167.06
加：应计利息	91,556.18
减：坏账准备	-
定期存款	-
等于：本金	-
加：应计利息	-
减：坏账准备	-
其中：存款期限 1 个月以内	-
存款期限 1-3 个月	-
存款期限 3 个月以上	-
其他存款	-
等于：本金	-
加：应计利息	-
减：坏账准备	-
合计	396,296,723.24

6.4.7.2 交易性金融资产

单位：人民币元

项目	本期末 2022 年 6 月 30 日				
	成本	应计利息	公允价值	公允价值变动	
股票	3,332,938,899.09	-	3,311,003,298.39	-21,935,600.70	
贵金属投资-金交所黄金合约	-	-	-	-	
债券	交易所市场	54,000.00	25.20	57,081.60	3,056.40
	银行间市场	-	-	-	-

	合计	54,000.00	25.20	57,081.60	3,056.40
资产支持证券		-	-	-	-
基金		-	-	-	-
其他		-	-	-	-
	合计	3,332,992,899.09	25.20	3,311,060,379.99	-21,932,544.30

6.4.7.3 衍生金融资产/负债

6.4.7.3.1 衍生金融资产/负债期末余额

无。

6.4.7.3.2 期末基金持有的期货合约情况

无。

6.4.7.3.3 期末基金持有的黄金衍生品情况

无。

6.4.7.4 买入返售金融资产

6.4.7.4.1 各项买入返售金融资产期末余额

无。

6.4.7.4.2 期末买断式逆回购交易中取得的债券

无。

6.4.7.4.3 按预期信用损失一般模型计提减值准备的说明

无。

6.4.7.5 债权投资

6.4.7.5.1 债权投资情况

无。

6.4.7.5.2 债权投资减值准备计提情况

无。

6.4.7.6 其他债权投资

6.4.7.6.1 其他债权投资情况

无。

6.4.7.6.2 其他债权投资减值准备计提情况

无。

6.4.7.7 其他权益工具投资

6.4.7.7.1 其他权益工具投资情况

无。

6.4.7.7.2 报告期末其他权益工具投资情况

无。

6.4.7.8 其他资产

无。

6.4.7.9 其他负债

单位：人民币元

项目	本期末 2022年6月30日
应付券商交易单元保证金	-
应付赎回费	-
应付证券出借违约金	-
应付交易费用	1,785,994.19
其中：交易所市场	1,785,994.19
银行间市场	-
应付利息	-
预提费用	157,767.52
合计	1,943,761.71

6.4.7.10 实收基金

金额单位：人民币元

大成创业板两年定开混合 A

项目	本期 2022年1月1日至2022年6月30日	
	基金份额（份）	账面金额

上年度末	2,480,449,707.14	2,480,449,707.14
本期申购	-	-
本期赎回（以“-”号填列）	-	-
基金拆分/份额折算前	-	-
基金拆分/份额折算调整	-	-
本期申购	-	-
本期赎回（以“-”号填列）	-	-
本期末	2,480,449,707.14	2,480,449,707.14

大成创业板两年定开混合 C

项目	本期 2022 年 1 月 1 日至 2022 年 6 月 30 日	
	基金份额（份）	账面金额
上年度末	496,425,684.20	496,425,684.20
本期申购	-	-
本期赎回（以“-”号填列）	-	-
基金拆分/份额折算前	-	-
基金拆分/份额折算调整	-	-
本期申购	-	-
本期赎回（以“-”号填列）	-	-
本期末	496,425,684.20	496,425,684.20

注：申购含红利再投份额(如有)、转换入份额(如有)；赎回含转换出份额(如有)。

6.4.7.11 其他综合收益

无。

6.4.7.12 未分配利润

单位：人民币元

大成创业板两年定开混合 A

项目	已实现部分	未实现部分	未分配利润合计
本期期初	678,707,507.55	255,006,756.71	933,714,264.26
本期利润	-13,187,165.36	-273,521,049.62	-286,708,214.98
本期基金份额交易产生的变动数	-	-	-
其中：基金申购款	-	-	-
基金赎回款	-	-	-
本期已分配利润	-	-	-
本期末	665,520,342.19	-18,514,292.91	647,006,049.28

大成创业板两年定开混合 C

项目	已实现部分	未实现部分	未分配利润合计
本期期初	131,809,196.51	51,085,969.81	182,895,166.32
本期利润	-3,776,272.85	-54,504,221.20	-58,280,494.05
本期基金份额交易产	-	-	-

生的变动数			
其中：基金申购款	-	-	-
基金赎回款	-	-	-
本期已分配利润	-	-	-
本期末	128,032,923.66	-3,418,251.39	124,614,672.27

6.4.7.13 存款利息收入

单位：人民币元

项目	本期 2022年1月1日至2022年6月30日
活期存款利息收入	3,799,593.88
定期存款利息收入	-
其他存款利息收入	-
结算备付金利息收入	27,907.83
其他	8,637.51
合计	3,836,139.22

6.4.7.14 股票投资收益

单位：人民币元

项目	本期 2022年1月1日至2022年6月30日
卖出股票成交总额	2,151,622,594.98
减：卖出股票成本总额	2,151,242,502.52
减：交易费用	6,887,824.62
买卖股票差价收入	-6,507,732.16

6.4.7.15 债券投资收益

6.4.7.15.1 债券投资收益项目构成

单位：人民币元

项目	本期 2022年1月1日至2022年6月30日
债券投资收益——利息收入	3,394.86
债券投资收益——买卖债券（债转股及债券到期兑付）差价收入	2,698,765.13
债券投资收益——赎回差价收入	-
债券投资收益——申购差价收入	-
合计	2,702,159.99

6.4.7.15.2 债券投资收益——买卖债券差价收入

单位：人民币元

项目	本期 2022年1月1日至2022年6月30日
卖出债券（债转股及债券到期兑付）成交总额	12,033,201.32

减：卖出债券（债转股及债券到期兑付）成本总额	9,309,300.00
减：应计利息总额	24,655.14
减：交易费用	481.05
买卖债券差价收入	2,698,765.13

6.4.7.16 资产支持证券投资收益

无。

6.4.7.17 贵金属投资收益

无。

6.4.7.18 衍生工具收益

无。

6.4.7.19 股利收益

单位：人民币元

项目	本期
	2022年1月1日至2022年6月30日
股票投资产生的股利收益	14,646,681.78
其中：证券出借权益补偿收入	-
基金投资产生的股利收益	-
合计	14,646,681.78

6.4.7.20 公允价值变动收益

单位：人民币元

项目名称	本期
	2022年1月1日至2022年6月30日
1. 交易性金融资产	-328,025,270.82
股票投资	-322,481,703.06
债券投资	-5,543,567.76
资产支持证券投资	-
基金投资	-
贵金属投资	-
其他	-
2. 衍生工具	-
权证投资	-
3. 其他	-
减：应税金融商品公允价值变动产生的预估增值税	-

合计	-328,025,270.82
----	-----------------

6.4.7.21 其他收入

无。

6.4.7.22 信用减值损失

无。

6.4.7.23 其他费用

单位：人民币元

项目	本期
	2022年1月1日至2022年6月30日
审计费用	59,507.37
信息披露费	59,507.37
证券出借违约金	-
深港通证券组合费	637.80
银行划款手续费	10,160.99
账户维护费	13,500.00
上市费	29,752.78
合计	173,066.31

6.4.7.24 分部报告

无。

6.4.8 或有事项、资产负债表日后事项的说明

6.4.8.1 或有事项

无。

6.4.8.2 资产负债表日后事项

无。

6.4.9 关联方关系

6.4.9.1 本报告期存在控制关系或其他重大利害关系的关联方发生变化的情况

本基金本报告期存在控制关系或者其他重大利害关系的关联方未发生变化。

6.4.9.2 本报告期与基金发生关联交易的各关联方

关联方名称	与本基金的关系
大成基金管理有限公司（“大成基金”）	基金管理人、基金销售机构
中国农业银行股份有限公司（“中国农业银行”）	基金托管人、基金销售机构
光大证券股份有限公司（“光大证券”）	基金管理人的股东

注：下述关联交易均在正常业务范围内按一般商业条款订立。

6.4.10 本报告期及上年度可比期间的关联方交易

6.4.10.1 通过关联方交易单元进行的交易

6.4.10.1.1 股票交易

金额单位：人民币元

关联方名称	本期 2022年1月1日至2022年6月30日		上年度可比期间 2021年1月1日至2021年6月30日	
	成交金额	占当期股票 成交总额的比例 (%)	成交金额	占当期股票 成交总额的比例 (%)
光大证券	329,449,842.50	6.99	1,107,468,248.37	10.54

6.4.10.1.2 债券交易

无。

6.4.10.1.3 债券回购交易

无。

6.4.10.1.4 权证交易

无。

6.4.10.1.5 应支付关联方的佣金

金额单位：人民币元

关联方名称	本期 2022年1月1日至2022年6月30日			
	当期 佣金	占当期佣金总量 的比例 (%)	期末应付佣金余 额	占期末应付佣金 总额的比例 (%)
光大证券	299,121.25	6.94	17,723.95	1.00
关联方名称	上年度可比期间 2021年1月1日至2021年6月30日			
	当期 佣金	占当期佣金总量 的比例 (%)	期末应付佣金余 额	占期末应付佣金 总额的比例 (%)
光大证券	924,189.65	9.76	326,639.05	11.69

注：1. 上述佣金参考市场价格经本基金的基金管理人与对方协商确定。

2. 该类佣金协议的服务范围还包括佣金收取方为本基金提供的证券投资研究成果和市场信息服务等。

6.4.10.2 关联方报酬

6.4.10.2.1 基金管理费

单位：人民币元

项目	本期	上年度可比期间
	2022 年 1 月 1 日至 2022 年 6 月 30 日	2021 年 1 月 1 日至 2021 年 6 月 30 日
当期发生的基金应支付的管理费	25,987,285.07	26,759,452.90
其中：支付销售机构的客户维护费	10,341,962.67	11,127,876.11

注：支付基金管理人大成基金的管理人报酬按前一日基金资产净值 1.50% 的年费率计提，逐日累计至每月月底，按月支付。其计算公式为：

$$\text{日管理人报酬} = \text{前一日基金资产净值} \times 1.50\% / \text{当年天数}。$$

6.4.10.2.2 基金托管费

单位：人民币元

项目	本期	上年度可比期间
	2022 年 1 月 1 日至 2022 年 6 月 30 日	2021 年 1 月 1 日至 2021 年 6 月 30 日
当期发生的基金应支付的托管费	4,331,214.14	4,459,908.86

注：支付基金托管人中国农业银行的托管费按前一日基金资产净值 0.25% 的年费率计提，逐日累计至每月月底，按月支付。其计算公式为：

$$\text{日托管费} = \text{前一日基金资产净值} \times 0.25\% / \text{当年天数}。$$

6.4.10.2.3 销售服务费

单位：人民币元

获得销售服务费的各关联方名称	本期		
	2022 年 1 月 1 日至 2022 年 6 月 30 日		
	当期发生的基金应支付的销售服务费		
	大成创业板两年定开混 合 A	大成创业板两年定开混 合 C	合计
大成基金	-	2,642.92	2,642.92
中国农业银行	-	42,659.03	42,659.03
合计	-	45,301.95	45,301.95
获得销售服务费的各关联方名称	上年度可比期间		
	2021 年 1 月 1 日至 2021 年 6 月 30 日		
	当期发生的基金应支付的销售服务费		
	大成创业板两年定开混 合 A	大成创业板两年定开混 合 C	合计
大成基金	-	2,735.24	2,735.24

中国农业银行	-	44,072.19	44,072.19
合计	-	46,807.43	46,807.43

注：支付基金销售机构的销售服务费按前一日 C 类基金份额的基金资产净值 0.40% 的年费率计提，逐日累计至每月月底，按月支付给大成基金，再由大成基金计算并支付给各基金销售机构。其计算公式为：

日销售服务费 = 前一日 C 类基金资产净值 × 0.40% / 当年天数。

6.4.10.3 与关联方进行银行间同业市场的债券(含回购)交易

无。

6.4.10.4 报告期内转融通证券出借业务发生重大关联交易事项的说明

6.4.10.4.1 与关联方通过约定申报方式进行的适用固定期限费率的证券出借业务的情况

无。

6.4.10.4.2 与关联方通过约定申报方式进行的适用市场化期限费率的证券出借业务的情况

无。

6.4.10.5 各关联方投资本基金的情况

6.4.10.5.1 报告期内基金管理人运用固有资金投资本基金的情况

无。

6.4.10.5.2 报告期末除基金管理人之外的其他关联方投资本基金的情况

无。

6.4.10.6 由关联方保管的银行存款余额及当期产生的利息收入

单位：人民币元

关联方名称	本期 2022年1月1日至2022年6月30日		上年度可比期间 2021年1月1日至2021年6月30日	
	期末余额	当期利息收入	期末余额	当期利息收入
农业银行	396,296,723.24	3,799,593.88	502,091,909.97	1,783,423.82

注：本基金由基金托管人保管的银行存款，按银行约定利率计息。

6.4.10.7 本基金在承销期内参与关联方承销证券的情况

金额单位：人民币元

本期 2022 年 1 月 1 日至 2022 年 6 月 30 日					
关联方名称	证券代码	证券名称	发行方式	基金在承销期内买入	
				数量（单位： 张）	总金额
光大证券	001268	联合精密	网下发行	409	7873.25
上年度可比期间 2021 年 1 月 1 日至 2021 年 6 月 30 日					
关联方名称	证券代码	证券名称	发行方式	基金在承销期内买入	
				数量（单位： 张）	总金额
-	-	-	-	-	-

6.4.10.8 其他关联交易事项的说明

无。

6.4.11 利润分配情况

无。

6.4.12 期末(2022 年 6 月 30 日)本基金持有的流通受限证券

6.4.12.1 因认购新发/增发证券而于期末持有的流通受限证券

金额单位：人民币元

6.4.12.1.1 受限证券类别：股票										
证券代码	证券名称	成功认购日	受限期	流通受限类型	认购价格	期末估值单价	数量（单位：股）	期末成本总额	期末估值总额	备注
301117	佳缘科技	2022 年 1 月 7 日	6 个月	新股锁定	46.80	54.44	262	12,261.60	14,263.28	-
301139	元道通信	2022 年 6 月 30 日	1 个月内(含)	新股未上市	38.46	38.46	5,085	195,569.10	195,569.10	-
301139	元道通信	2022 年 6 月 30 日	6 个月	新股锁定	38.46	38.46	566	21,768.36	21,768.36	-
301148	嘉戎技术	2022 年 4 月 14 日	6 个月	新股锁定	38.39	23.90	516	19,809.24	12,332.40	-
301150	中一科技	2022 年 4 月 14 日	6 个月	新股锁定	163.56	82.76	403	43,997.64	33,352.28	-

301153	中科江南	2022年5月10日	6个月	新股锁定	33.68	43.98	398	13,404.64	17,504.04	-
301162	国能日新	2022年4月19日	6个月	新股锁定	45.13	54.11	334	15,073.42	18,072.74	-
301163	宏德股份	2022年4月11日	6个月	新股锁定	26.27	32.33	277	7,276.79	8,955.41	-
301196	唯科科技	2022年1月4日	6个月	新股锁定	64.08	37.52	271	17,365.68	10,167.92	-
301200	大族数控	2022年2月18日	6个月	新股锁定	76.56	51.92	857	65,611.92	44,495.44	-
301207	华兰疫苗	2022年2月10日	6个月	新股锁定	56.88	56.42	569	32,364.72	32,102.98	-
301216	万凯新材	2022年3月21日	6个月	新股锁定	35.68	29.84	1,120	39,961.60	33,420.80	-
301217	铜冠铜箔	2022年1月20日	6个月	新股锁定	17.27	14.83	4,284	73,984.68	63,531.72	-
301219	腾远钴业	2022年3月10日	6个月	新股锁定	173.98	87.82	578	55,847.58	50,759.96	-
301222	浙江恒威	2022年3月2日	6个月	新股锁定	33.98	28.96	332	11,281.36	9,614.72	-
301228	实朴检测	2022年1月21日	6个月	新股锁定	20.08	20.34	373	7,489.84	7,586.82	-
301248	杰创智能	2022年4月13日	6个月	新股锁定	39.07	29.87	472	18,441.04	14,098.64	-
301258	富士莱	2022年3月21日	6个月	新股锁定	48.30	41.68	295	14,248.50	12,295.60	-
301268	铭利达	2022年3月29日	6个月	新股锁定	28.50	34.87	641	18,268.50	22,351.67	-
301279	金道科技	2022年4月	6个月	新股锁定	31.20	22.81	296	9,235.20	6,751.76	-

		6 日								
301288	清研环境	2022 年 4 月 14 日	6 个月	新股锁定	19.09	19.98	452	8,628.68	9,030.96	-
600938	中国海油	2022 年 4 月 14 日	6 个月	新股锁定	10.80	15.86	84,004	907,243.20	1,332,303.44	-
688223	晶科能源	2022 年 1 月 19 日	6 个月	新股锁定	5.00	14.47	213,000	1,065,000.00	3,082,110.00	-

注：1. 根据中国证监会《上市公司证券发行管理办法》、《创业板上市公司证券发行管理暂行办法》以及《上市公司非公开发行股票实施细则》，本基金作为特定投资者所认购的 2020 年 2 月 14 日前发行完毕的非公开发行股票，自发行结束之日起 12 个月内不得转让。根据《上市公司股东、董监高减持股份的若干规定》及《深圳/上海证券交易所上市公司股东及董事、监事、高级管理人员减持股份实施细则》，本基金持有的上市公司非公开发行股票，采取集中竞价交易方式的，在任意连续 90 日内，减持股份的总数不得超过公司股份总数的 1%，且自股份解除限售之日起 12 个月内，通过集中竞价交易减持的数量不得超过本基金持有该次非公开发行股票数量的 50%；采取大宗交易方式的，在任意连续 90 日内，减持股份的总数不得超过公司股份总数的 2%。本基金通过大宗交易方式受让的原上市公司大股东减持或者特定股东减持的股份，在受让后 6 个月内，不得转让所受让的股份。

根据中国证监会《关于修改〈上市公司证券发行管理办法〉的决定》、《关于修改〈创业板上市公司证券发行管理暂行办法〉的决定》以及《关于修改〈上市公司非公开发行股票实施细则〉的决定》，本基金所认购的 2020 年 2 月 14 日(含)后发行完毕的非公开发行股票，自发行结束之日起 6 个月内不得转让。此外，本基金减持上述非公开发行股票不适用《上市公司股东、董监高减持股份的若干规定》及《深圳/上海证券交易所上市公司股东及董事、监事、高级管理人员减持股份实施细则》的有关规定。

2. 根据《上海证券交易所科创板股票公开发行自律委员会促进科创板初期企业平稳发行行业倡导建议》，本基金获配的科创板股票如经抽签方式确定需要锁定的，锁定期为自发行人股票上市之日起 6 个月。根据《上海证券交易所科创板上市公司股东以向特定机构投资者询价转让和配售方式减持股份实施细则》，基金通过询价转让受让的股份，在受让后 6 个月内不得转让。

3. 根据《深圳证券交易所创业板首次公开发行证券发行与承销业务实施细则》，发行人和主承销商可以采用摇号限售方式或比例限售方式，安排基金通过网下发行获配的部分创业板股票设置不低于 6 个月的限售期。

4、基金可使用以基金名义开设的股票账户，选择网上或者网下一种方式进行新股申购。本基金参与网下申购获得的新股，在新股上市之前及上市之后的约定期限(若有)内不得转让；本基金参与网上申购获得的新股，在新股上市之前不得转让。

6.4.12.2 期末持有的暂时停牌等流通受限股票

无。

6.4.12.3 期末债券正回购交易中作为抵押的债券

6.4.12.3.1 银行间市场债券正回购

无。

6.4.12.3.2 交易所市场债券正回购

无。

6.4.12.4 期末参与转融通证券出借业务的证券

无。

6.4.13 金融工具风险及管理

6.4.13.1 风险管理政策和组织架构

本基金是混合型基金，其预期风险和预期收益高于货币市场基金和债券型基金，低于股票型基金。本基金主要投资于创业板上市公司的股票，封闭期内，本基金可以通过战略配售投资创业板股票。本基金在日常经营活动中面临的与这些金融工具相关的风险主要包括信用风险、流动性风险及市场风险。本基金的基金管理人从事风险管理的主要目标是在严格控制风险和保持良好流动性的前提下，灵活运用多种投资策略进行积极的组合优化，力争实现超越业绩比较基准的投资收益。

本基金的基金管理人奉行全面风险管理体系的建设，建立了以由高层监控(合规与风险管理委员会、公司投资风险控制委员会)、专业监控(监察稽核部、风险管理部)、部门互控、岗位自控构成的风险管理架构体系。本基金的基金管理人在董事会下设立合规与风险管理委员会，对公司整体运营风险进行监督，监督风险控制措施的执行；在管理层层面设立投资风险控制委员会，通过定期会议讨论涉及投资风险的重大议题，形成正式决议提交投委会；在业务操作层面，监察稽核部履行合规控制职责，通过定期、不定期检查内控制度的执行情况、对重大风险点以专项稽核的方式确保公司内控制度、流程得到贯彻执行。风险管理部履行风险量化评估分析职责。

本基金的基金管理人对于金融工具的风险管理方法主要是通过定性分析和定量分析的方法去估测各种风险产生的可能损失。从定性分析的角度出发，判断风险损失的严重程度和出现同类风险损失的频度。而从定量分析的角度出发，根据本基金的投资目标，结合基金资产所运用金融工具特征通过特定的风险量化指标、模型，日常的量化报告，确定风险损失的限度和相应置信程度，及时可靠地对各种风险进行监督、检查和评估，并通过相应决策，将风险控制在可承受的范围内。

6.4.13.2 信用风险

信用风险是指基金在交易过程中因交易对手未履行合约责任，或者基金所投资证券之发行人出现违约、拒绝支付到期本息等情况，导致基金资产损失和收益变化的风险。

本基金的基金管理人在交易前对交易对手的资信状况进行了充分的评估。本基金的银行存款存放在本基金的托管人中国农业银行，因而与银行存款相关的信用风险不重大。本基金在交易所进行的交易均以中国证券登记结算有限责任公司为交易对手完成证券交收和款项清算，违约风险可能性很小；在银行间同业市场进行交易前均对交易对手进行信用评估并对证券交割方式进行限制以控制相应的信用风险。

本基金的基金管理人建立了信用风险管理流程，通过对投资品种信用等级评估来控制证券发行人的信用风险，且通过分散化投资以分散信用风险。

于本期末，本基金持有除国债、央行票据和政策性金融债以外的债券占基金资产净值的比例为 0.15% (上年度末：0.36%)。

6.4.13.3 流动性风险

流动性风险是指基金在履行与金融负债有关的义务时遇到资金短缺的风险。本基金的流动性风险一方面来自于基金份额持有人可于开放期内要求赎回其持有的基金份额，另一方面来自于投资品种所处的交易市场不活跃而带来的变现困难或因投资集中而无法在市场出现剧烈波动的情况下以合理的价格变现。

6.4.13.3.1 报告期内本基金组合资产的流动性风险分析

本基金的基金管理人严格按照《公开募集证券投资基金运作管理办法》及《公开募集开放式证券投资基金流动性风险管理规定》等有关法规的要求建立健全开放式基金流动性风险管理的内部控制体系，审慎评估各类资产的流动性，针对性制定流动性风险管理措施，对本基金组合资产的流动性风险进行管理。本基金的基金管理人采用监控基金组合资产持仓集中度指标、逆回购交易的到期日与交易对手的集中度、流动性受限资产比例、基金组合资产中 7 个工作日可变现资产的可变现价值以及压力测试等方式防范流动性风险。并于开放日对本基金的申购赎回情况进行监控，保持基金投资组合中的可用现金头寸与之相匹配，确保本基金资产的变现能力与投资者赎回

需求的匹配与平衡。本基金的基金管理人在基金合同中设计了巨额赎回条款，约定在非常情况下赎回申请的处理方式，控制因开放申购赎回模式带来的流动性风险，有效保障基金持有人利益。

于本期末，本基金持有的流动性受限资产的估值占基金资产净值的比例未超过 15%。

本基金主要投资于交易所及银行间市场内交易的证券，除在附注“期末本基金持有的流通受限证券”中列示的部分基金资产流通暂时受限制外(如有)，其余均能及时变现。此外，本基金可通过卖出回购金融资产方式借入短期资金应对流动性需求，其上限一般不超过基金持有的债券资产的公允价值。除附注“期末债券正回购交易中作为抵押的债券”中列示的卖出回购金融资产款余额(如有)将在 1 个月内到期且计息外，本基金于资产负债表日所持有的金融负债的合同约定剩余到期日均为一年以内且一般不计息，可赎回基金份额净值无固定到期日且不计息，因此账面余额一般即为未折现的合约到期现金流量。

6.4.13.4 市场风险

市场风险是指基金所持金融工具的公允价值或未来现金流量因所处市场各类价格因素的变动而发生波动的风险，包括利率风险、外汇风险和其他价格风险。

6.4.13.4.1 利率风险

利率风险是指金融工具的公允价值或未来现金流量受市场利率变动而发生波动的风险。利率敏感性金融工具均面临由于市场利率上升而导致公允价值下降的风险，其中浮动利率类金融工具还面临每个付息期间结束根据市场利率重新定价时对于未来现金流影响的风险。

本基金的基金管理人定期对本基金面临的利率敏感性缺口进行监控，并通过调整投资组合的久期等方法对上述利率风险进行管理。

本基金持有及承担的大部分金融资产和金融负债不计息，因此本基金的收入及经营活动的现金流量在很大程度上独立于市场利率变化。本基金持有的利率敏感性资产主要为银行存款、结算备付金、存出保证金和债券投资等。

6.4.13.4.1.1 利率风险敞口

单位：人民币元

本期末 2022 年 6 月 30 日	1 年以内	1-5 年	5 年以上	不计息	合计
资产					
银行存款	396,296,723.24	-	-	-	396,296,723.24
结算备付金	6,814,666.69	-	-	-	6,814,666.69
存出保证金	845,464.83	-	-	-	845,464.83
交易性金融资产	-	-	57,081.60	3,311,003,298.39	3,311,060,379.99
应收股利	-	-	-	129,847.99	129,847.99
应收清算款	-	-	-	40,624,121.43	40,624,121.43

资产总计	403,956,854.76	-	57,081.60	3,351,757,267.81	3,755,771,204.17
负债					
应付管理人报酬	-	-	-	4,402,949.46	4,402,949.46
应付托管费	-	-	-	733,824.90	733,824.90
应付清算款	-	-	-	3.35	3.35
应付销售服务费	-	-	-	194,551.86	194,551.86
其他负债	-	-	-	1,943,761.71	1,943,761.71
负债总计	-	-	-	7,275,091.28	7,275,091.28
利率敏感度缺口	403,956,854.76	-	57,081.60	3,344,482,176.53	3,748,496,112.89
上年度末 2021 年 12 月 31 日	1 年以内	1-5 年	5 年以上	不计息	合计
资产					
银行存款	877,546,865.44	-	-	-	877,546,865.44
结算备付金	9,547,550.94	-	-	-	9,547,550.94
存出保证金	1,355,070.53	-	-	-	1,355,070.53
交易性金融资产	-	-	14,855,924.16	3,203,870,421.66	3,218,726,345.82
其他资产	-	-	-	202,219.96	202,219.96
资产总计	888,449,486.91	-	14,855,924.16	3,204,072,641.62	4,107,378,052.69
负债					
应付管理人报酬	-	-	-	5,376,473.60	5,376,473.60
应付托管费	-	-	-	896,078.94	896,078.94
应付证券清算款	-	-	-	3,354,955.76	3,354,955.76
应付销售服务费	-	-	-	237,964.61	237,964.61
应交税费	-	-	-	78.12	78.12
其他负债	-	-	-	4,027,679.74	4,027,679.74
负债总计	-	-	-	13,893,230.77	13,893,230.77
利率敏感度缺口	888,449,486.91	-	14,855,924.16	3,190,179,410.85	4,093,484,821.92

注：表中所示为本基金资产及负债的账面价值，并按照合约规定的利率重新定价日或到期日孰早者予以分类。

6.4.13.4.1.2 利率风险的敏感性分析

于本期末，本基金持有的交易性债券投资公允价值占基金资产净值的比例为 0.00%(上年度末：0.36%)，因此市场利率的变动对于本基金资产净值无重大影响(上年度末：同)。

6.4.13.4.2 外汇风险

外汇风险是指金融工具的公允价值或未来现金流量因外汇汇率变动而发生波动的风险。本基金持有不以记账本位币计价的资产，因此存在相应的外汇风险。本基金管理人每日对本基金的外汇头寸进行监控。

6.4.13.4.2.1 外汇风险敞口

单位：人民币元

项目	本期末 2022 年 6 月 30 日			
	美元 折合人民币 元	港币 折合人民币元	其他币种 折合人民币元	合计
以外币计价的 资产				
交易性金融资产	-	15,903,658.51	-	15,903,658.51
资产合计	-	15,903,658.51	-	15,903,658.51
以外币计价的 负债				
负债合计	-	-	-	-
资产负债表外 汇风险敞口净 额	-	15,903,658.51	-	15,903,658.51
项目	上年度末 2021 年 12 月 31 日			
	美元 折合人民币 元	港币 折合人民币元	其他币种 折合人民币元	合计
以外币计价的 资产				
交易性金融资产	-	30,345,383.96	-	30,345,383.96
资产合计	-	30,345,383.96	-	30,345,383.96
以外币计价的 负债				
负债合计	-	-	-	-
资产负债表外 汇风险敞口净 额	-	30,345,383.96	-	30,345,383.96

6.4.13.4.2.2 外汇风险的敏感性分析

假设	除汇率以外的其他市场变量保持不变		
相关风险变量的变 动	对资产负债表日基金资产净值的 影响金额（单位：人民币元）		
	本期末（2022 年 6 月 30 日）	上年度末（2021 年 12 月 31 日）	
分析	所有外币相对人民	795,182.92	1,517,269.20

	币升值 5%		
	所有外币相对人民币贬值 5%	-795, 182. 93	-1, 517, 269. 20

6. 4. 13. 4. 3 其他价格风险

其他价格风险是指基金所持金融工具的公允价值或未来现金流量因除市场利率和外汇汇率以外的市场价格因素变动而发生波动的风险。本基金主要投资于证券交易所上市或银行间同业市场交易的股票和债券，所面临的其他价格风险来源于单个证券发行主体自身经营情况或特殊事项的影响，也可能来源于证券市场整体波动的影响。

本基金的基金管理人在构建和管理投资组合的过程中，重点关注创业板股票的投资机会，采用“自上而下”的策略，通过对宏观经济情况及政策的分析，结合证券市场运行情况，做出资产配置及组合构建的决定；通过对单个证券的定性分析及定量分析，选择符合基金合同约定范围的投资品种进行投资。本基金的基金管理人定期结合宏观及微观环境的变化，对投资策略、资产配置、投资组合进行修正，来主动应对可能发生的市场价格风险。

本基金通过投资组合的分散化降低其他价格风险。除开放期前两个月和后两个月以及开放期内外，本基金股票资产、存托凭证占基金资产的比例不低于 60%，其中港股通标的股票投资比例不超过本基金股票资产的 50%，投资于创业板上市公司股票的比例不低于非现金基金资产的 80%。开放期内，每个交易日日终扣除股指期货合约和国债期货合约需缴纳的交易保证金后，应当保持不低于基金资产净值 5%的现金或到期日在一年以内的政府债券。在封闭期内，本基金不受上述 5%的限制，但每个交易日日终在扣除股指期货、国债期货合约需缴纳的交易保证金后，应当保持不低于交易保证金一倍的现金。其中，现金不包括结算备付金、存出保证金、应收申购款等。此外，本基金的基金管理人每日对本基金所持有的证券价格实施监控，定期运用多种定量方法对基金进行风险度量，包括 VaR(Value at Risk) 指标等来测试本基金面临的潜在价格风险，及时可靠地对风险进行跟踪和控制。

6. 4. 13. 4. 3. 1 其他价格风险敞口

金额单位：人民币元

项目	本期末 2022 年 6 月 30 日		上年度末 2021 年 12 月 31 日	
	公允价值	占基金资产净值比例 (%)	公允价值	占基金资产净值比例 (%)
交易性金融资产—股票投资	3, 311, 003, 298. 39	88. 33	3, 203, 870, 421. 66	78. 27
交易性金融资产—基金投资	-	-	-	-

交易性金融资产—贵金属投资	-	-	-	-
衍生金融资产—权证投资	-	-	-	-
其他	-	-	-	-
合计	3,311,003,298.39	88.33	3,203,870,421.66	78.27

6.4.13.4.3.2 其他价格风险的敏感性分析

假设	除业绩比较基准以外的其他市场变量保持不变		
	相关风险变量的变动	对资产负债表日基金资产净值的影响金额（单位：人民币元）	
		本期末（2022年6月30日）	上年度末（2021年12月31日）
分析	业绩比较基准上升5%	174,888,656.26	190,592,482.37
	业绩比较基准下降5%	-174,888,656.26	-190,592,482.37

6.4.14 公允价值

6.4.14.1 金融工具公允价值计量的方法

公允价值计量结果所属的层次，由对公允价值计量整体而言具有重要意义的输入值所属的最低层次决定：

第一层次：相同资产或负债在活跃市场上未经调整的报价。

第二层次：除第一层次输入值外相关资产或负债直接或间接可观察的输入值。

第三层次：相关资产或负债的不可观察输入值。

6.4.14.2 持续的以公允价值计量的金融工具

6.4.14.2.1 各层次金融工具的公允价值

单位：人民币元

公允价值计量结果所属的层次	本期末 2022年6月30日	上年度末 2021年12月31日
第一层次	3,306,007,939.95	2,945,377,670.77
第二层次	217,337.46	273,348,675.05
第三层次	4,835,102.58	-

合计	3,311,060,379.99	3,218,726,345.82
----	------------------	------------------

6.4.14.2.2 公允价值所属层次间的重大变动

本基金以导致各层次之间转换的事项发生日为确认各层次之间转换的时点。

对于证券交易所上市的股票和债券，若出现重大事项停牌、交易不活跃(包括涨跌停时的交易不活跃)、或属于非公开发行等情况，本基金不会于停牌日至交易恢复活跃日期间、交易不活跃期间及限售期间将相关股票和债券的公允价值列入第一层次；并根据估值调整中采用的不可观察输入值对于公允价值的影响程度，确定相关股票、债券和基金的公允价值应属第二层次还是第三层次。

6.4.14.3 非持续的以公允价值计量的金融工具的说明

于本期末，本基金未持有非持续的以公允价值计量的金融资产(上年度末：同)。

6.4.14.4 不以公允价值计量的金融工具的相关说明

不以公允价值计量的金融资产和负债主要包括应收款项和其他金融负债，其账面价值与公允价值相差很小。

6.4.15 有助于理解和分析会计报表需要说明的其他事项

无。

§ 7 投资组合报告

7.1 期末基金资产组合情况

金额单位：人民币元

序号	项目	金额	占基金总资产的比例 (%)
1	权益投资	3,311,003,298.39	88.16
	其中：股票	3,311,003,298.39	88.16
2	基金投资	-	-
3	固定收益投资	57,081.60	0.00
	其中：债券	57,081.60	0.00
	资产支持证券	-	-
4	贵金属投资	-	-
5	金融衍生品投资	-	-
6	买入返售金融资产	-	-
	其中：买断式回购的买入返售金融资产	-	-
7	银行存款和结算备付金合计	403,111,389.93	10.73
8	其他各项资产	41,599,434.25	1.11
9	合计	3,755,771,204.17	100.00

注：本基金通过深港通交易机制投资的港股公允价值为 15,903,658.51 元，占期末基金资产净值

的比例为 0.42%。

7.2 报告期末按行业分类的股票投资组合

7.2.1 报告期末按行业分类的境内股票投资组合

金额单位：人民币元

代码	行业类别	公允价值（元）	占基金资产净值比例（%）
A	农、林、牧、渔业	163,288,074.70	4.36
B	采矿业	1,401,565.53	0.04
C	制造业	2,772,637,220.53	73.97
D	电力、热力、燃气及水生产和供应业	196,582.62	0.01
E	建筑业	27,956.62	0.00
F	批发和零售业	330,640.62	0.01
G	交通运输、仓储和邮政业	394,055.63	0.01
H	住宿和餐饮业	-	-
I	信息传输、软件和信息技术服务业	1,494,364.61	0.04
J	金融业	20,662,473.61	0.55
K	房地产业	146,626.56	0.00
L	租赁和商务服务业	34,182.67	0.00
M	科学研究和技术服务业	333,594,533.14	8.90
N	水利、环境和公共设施管理业	771,725.56	0.02
O	居民服务、修理和其他服务业	-	-
P	教育	19,651.90	0.00
Q	卫生和社会工作	-	-
R	文化、体育和娱乐业	99,985.58	0.00
S	综合	-	-
	合计	3,295,099,639.88	87.90

7.2.2 报告期末按行业分类的港股通投资股票投资组合

行业类别	公允价值（人民币）	占基金资产净值比例（%）
通信服务	-	-
非日常生活消费品	-	-
日常消费品	-	-
能源	-	-
金融	-	-
医疗保健	15,903,658.51	0.42
工业	-	-
信息技术	-	-
原材料	-	-
房地产	-	-
公用事业	-	-

合计	15,903,658.51	0.42
----	---------------	------

注：以上分类采用全球行业分类标准（GICS）。

7.3 期末按公允价值占基金资产净值比例大小排序的所有股票投资明细

金额单位：人民币元

序号	股票代码	股票名称	数量（股）	公允价值（元）	占基金资产净值比例（%）
1	300274	阳光电源	3,166,800	311,138,100.00	8.30
2	300595	欧普康视	4,712,927	269,532,295.13	7.19
3	300347	泰格医药	2,208,195	252,727,917.75	6.74
4	300979	华利集团	2,533,399	185,140,798.92	4.94
5	300014	亿纬锂能	1,823,264	177,768,240.00	4.74
6	300957	贝泰妮	808,494	175,871,699.82	4.69
7	300699	光威复材	2,917,565	171,757,051.55	4.58
8	300073	当升科技	1,385,200	125,138,968.00	3.34
9	300760	迈瑞医疗	397,500	124,497,000.00	3.32
10	300428	立中集团	3,564,640	117,811,352.00	3.14
11	301029	怡合达	991,395	80,798,692.50	2.16
12	301080	百普赛斯	482,050	80,449,324.50	2.15
13	300777	中简科技	1,608,100	77,510,420.00	2.07
14	300219	鸿利智汇	8,849,355	76,989,388.50	2.05
15	688297	中无人机	1,337,680	71,137,822.40	1.90
16	300761	立华股份	1,627,073	64,676,151.75	1.73
17	301087	可孚医疗	1,444,244	61,582,564.16	1.64
18	300115	长盈精密	5,714,700	58,918,557.00	1.57
19	300087	荃银高科	3,448,843	56,767,955.78	1.51
20	300969	恒帅股份	646,879	54,764,776.14	1.46
21	301035	润丰股份	600,837	49,539,010.65	1.32
22	300363	博腾股份	615,854	48,030,453.46	1.28
23	300498	温氏股份	1,958,800	41,702,852.00	1.11
24	300896	爱美客	66,120	39,672,661.20	1.06
25	300763	锦浪科技	182,900	38,957,700.00	1.04
26	300990	同飞股份	632,360	37,751,892.00	1.01
27	002594	比亚迪	112,200	37,417,578.00	1.00
28	300034	钢研高纳	846,401	35,701,194.18	0.95
29	300285	国瓷材料	985,300	35,391,976.00	0.94
30	002006	精功科技	1,072,900	31,897,317.00	0.85
31	300745	欣锐科技	613,700	30,611,356.00	0.82
32	300569	天能重工	2,451,113	28,187,799.50	0.75
33	300122	智飞生物	243,800	27,064,238.00	0.72
34	300207	欣旺达	829,100	26,199,560.00	0.70
35	301122	采纳股份	313,700	22,906,374.00	0.61

36	300470	中密控股	633,600	22,359,744.00	0.60
37	300841	康华生物	183,000	21,125,520.00	0.56
38	300351	永贵电器	1,225,600	20,467,520.00	0.55
39	300059	东方财富	796,680	20,235,672.00	0.54
40	01951	锦欣生殖	2,570,000	15,890,370.91	0.42
41	300456	赛微电子	722,463	13,206,623.64	0.35
42	688639	华恒生物	98,712	12,998,396.16	0.35
43	300095	华伍股份	716,600	9,401,792.00	0.25
44	300824	北鼎股份	758,400	8,994,624.00	0.24
45	301200	大族数控	118,978	6,423,029.44	0.17
46	300910	瑞丰新材	55,584	3,514,020.48	0.09
47	688768	容知日新	43,300	3,272,614.00	0.09
48	688223	晶科能源	213,000	3,082,110.00	0.08
49	300984	金沃股份	78,240	2,224,363.20	0.06
50	600938	中国海油	84,005	1,332,320.89	0.04
51	688110	东芯股份	14,044	532,548.48	0.01
52	301150	中一科技	4,025	365,815.66	0.01
53	301216	万凯新材	11,195	351,287.05	0.01
54	300580	贝斯特	13,700	285,234.00	0.01
55	601872	招商轮船	42,920	247,219.20	0.01
56	301268	铭利达	6,407	243,766.07	0.01
57	301139	元道通信	5,651	217,337.46	0.01
58	301162	国能日新	3,331	201,609.02	0.01
59	301153	中科江南	3,973	196,933.29	0.01
60	688677	海泰新光	1,768	162,638.32	0.00
61	301248	杰创智能	4,716	153,047.20	0.00
62	300917	特发服务	4,736	146,626.56	0.00
63	300986	志特新材	3,685	135,608.00	0.00
64	301148	嘉戎技术	5,153	133,358.10	0.00
65	301258	富士莱	2,942	132,548.81	0.00
66	688285	高铁电气	15,159	129,003.09	0.00
67	301061	匠心家居	3,680	124,752.00	0.00
68	300997	欢乐家	9,279	123,967.44	0.00
69	300903	科翔股份	8,595	121,275.45	0.00
70	688707	振华新材	1,601	121,147.67	0.00
71	688686	奥普特	466	120,530.90	0.00
72	688127	蓝特光学	5,322	119,532.12	0.00
73	688670	金迪克	2,310	116,932.20	0.00
74	300940	南极光	4,909	115,508.77	0.00
75	688257	新锐股份	2,899	114,858.38	0.00
76	688385	复旦微电	1,761	114,799.59	0.00
77	688261	东微半导	473	114,447.08	0.00

78	300996	普联软件	3,855	113,915.25	0.00
79	300450	先导智能	1,780	112,460.40	0.00
80	688663	新风光	3,279	111,387.63	0.00
81	688682	霍莱沃	1,324	109,931.72	0.00
82	688323	瑞华泰	4,513	109,349.99	0.00
83	300884	狄耐克	10,468	108,239.12	0.00
84	605499	东鹏饮料	632	107,983.52	0.00
85	301288	清研环境	4,516	107,867.44	0.00
86	300573	兴齐眼药	700	107,324.00	0.00
87	605111	新洁能	853	107,315.93	0.00
88	300908	仲景食品	2,847	107,132.61	0.00
89	688678	福立旺	4,198	106,503.26	0.00
90	300968	格林精密	11,620	105,277.20	0.00
91	688689	银河微电	3,258	105,233.40	0.00
92	688662	富信科技	2,556	104,923.80	0.00
93	688636	智明达	918	104,092.02	0.00
94	301196	唯科科技	2,705	102,319.16	0.00
95	301163	宏德股份	2,764	101,994.08	0.00
96	301092	争光股份	3,230	101,615.80	0.00
97	688739	成大生物	1,967	99,943.27	0.00
98	688676	金盘科技	3,750	97,500.00	0.00
99	601825	沪农商行	15,480	97,059.60	0.00
100	688698	伟创电气	4,751	96,682.85	0.00
101	688660	电气风电	10,111	95,751.17	0.00
102	688315	诺禾致源	3,711	95,632.47	0.00
103	301006	迈拓股份	5,051	94,958.80	0.00
104	301020	密封科技	4,210	94,725.00	0.00
105	688687	凯因科技	5,354	94,551.64	0.00
106	300993	玉马遮阳	7,374	94,239.72	0.00
107	688359	三孚新科	2,213	93,277.95	0.00
108	301048	金鹰重工	8,424	92,748.24	0.00
109	688070	纵横股份	2,407	92,693.57	0.00
110	300967	晓鸣股份	5,061	91,148.61	0.00
111	300912	凯龙高科	5,117	91,031.43	0.00
112	300918	南山智尚	10,626	90,852.30	0.00
113	300933	中辰股份	11,117	90,603.55	0.00
114	688737	中自科技	2,186	90,347.38	0.00
115	688728	格科微	4,391	90,059.41	0.00
116	688121	卓然股份	3,681	89,485.11	0.00
117	300774	倍杰特	4,435	89,409.60	0.00
118	688227	品高股份	4,164	89,192.88	0.00
119	688697	纽威数控	5,837	88,372.18	0.00

120	301021	英诺激光	2,899	87,549.80	0.00
121	300962	中金辐照	5,757	86,930.70	0.00
122	688609	九联科技	10,372	86,502.48	0.00
123	301013	利和兴	7,056	84,601.44	0.00
124	300926	博俊科技	3,584	83,686.40	0.00
125	605376	博迁新材	1,422	82,902.60	0.00
126	300614	百川畅银	3,283	82,600.28	0.00
127	688611	杭州柯林	1,400	82,292.00	0.00
128	688456	有研粉材	3,396	82,217.16	0.00
129	688628	优利德	2,789	81,968.71	0.00
130	688103	国力股份	1,595	81,536.40	0.00
131	688613	奥精医疗	2,617	80,969.98	0.00
132	301193	家联科技	2,970	80,635.50	0.00
133	301028	东亚机械	7,329	79,299.78	0.00
134	688683	莱尔科技	3,296	79,235.84	0.00
135	300937	药易购	2,434	77,936.68	0.00
136	688102	斯瑞新材	6,030	77,847.30	0.00
137	688772	珠海冠宇	2,531	77,701.70	0.00
138	300978	东箭科技	5,930	77,386.50	0.00
139	688160	步科股份	2,771	77,366.32	0.00
140	301228	实朴检测	3,721	76,823.46	0.00
141	300945	曼卡龙	4,731	76,074.48	0.00
142	301026	浩通科技	2,027	74,755.76	0.00
143	603529	爱玛科技	1,427	74,746.26	0.00
144	688685	迈信林	2,612	74,703.20	0.00
145	301279	金道科技	2,956	73,863.56	0.00
146	688056	莱伯泰科	2,010	73,767.00	0.00
147	301040	中环海陆	2,401	73,302.53	0.00
148	688633	星球石墨	1,558	72,478.16	0.00
149	300922	天秦装备	4,008	71,983.68	0.00
150	688696	极米科技	233	71,733.71	0.00
151	688219	会通股份	7,336	71,305.92	0.00
152	003035	南网能源	11,046	70,142.10	0.00
153	301182	凯旺科技	2,932	69,664.32	0.00
154	301012	扬电科技	1,691	69,347.91	0.00
155	301027	华蓝集团	2,856	69,343.68	0.00
156	605358	立昂微	1,026	69,131.88	0.00
157	301066	万事利	4,810	68,590.60	0.00
158	300568	星源材质	2,355	68,389.20	0.00
159	600906	财达证券	7,597	68,297.03	0.00
160	300927	江天化学	3,893	67,348.90	0.00
161	300956	英力股份	3,707	67,244.98	0.00

162	688617	惠泰医疗	299	65,504.92	0.00
163	688606	奥泰生物	536	65,188.32	0.00
164	301002	崧盛股份	2,601	64,686.87	0.00
165	300975	商络电子	7,375	64,678.75	0.00
166	688113	联测科技	1,415	64,453.25	0.00
167	301217	铜冠铜箔	4,331	64,246.59	0.00
168	301055	张小泉	3,541	62,958.98	0.00
169	688722	同益中	3,687	61,720.38	0.00
170	300502	新易盛	2,350	61,570.00	0.00
171	301062	上海艾录	5,225	60,975.75	0.00
172	300998	宁波方正	2,003	60,590.75	0.00
173	300971	博亚精工	2,445	60,269.25	0.00
174	301050	雷电微力	592	60,123.52	0.00
175	300943	春晖智控	3,813	59,902.23	0.00
176	688656	浩欧博	1,530	59,868.90	0.00
177	688590	新致软件	4,171	59,770.43	0.00
178	688162	巨一科技	1,041	59,347.41	0.00
179	601963	重庆银行	7,472	59,327.68	0.00
180	300958	建工修复	2,993	59,201.54	0.00
181	300952	恒辉安防	3,398	59,125.20	0.00
182	688112	鼎阳科技	964	58,938.96	0.00
183	688012	中微公司	500	58,375.00	0.00
184	300991	创益通	4,056	58,325.28	0.00
185	688557	兰剑智能	1,812	58,292.04	0.00
186	301083	百胜智能	4,160	58,073.60	0.00
187	688355	明志科技	2,710	58,021.10	0.00
188	301072	中捷精工	1,802	57,718.06	0.00
189	301011	华立科技	1,750	57,557.50	0.00
190	001270	铖昌科技	568	57,481.60	0.00
191	688296	和达科技	2,173	57,041.25	0.00
192	300955	嘉亨家化	2,314	56,739.28	0.00
193	688179	阿拉丁	1,106	56,671.44	0.00
194	601601	中国太保	2,400	56,472.00	0.00
195	301030	仕净科技	2,417	56,364.44	0.00
196	688511	天微电子	1,490	55,785.60	0.00
197	688718	唯赛勃	3,145	55,414.90	0.00
198	301010	晶雪节能	2,172	55,060.20	0.00
199	300963	中洲特材	2,830	54,845.40	0.00
200	688191	智洋创新	3,203	54,451.00	0.00
201	300950	德固特	3,279	53,447.70	0.00
202	300961	深水海纳	3,936	53,372.16	0.00
203	301025	读客文化	4,027	53,075.86	0.00

204	301057	汇隆新材	2,173	52,912.55	0.00
205	688314	康拓医疗	1,085	52,676.75	0.00
206	603501	韦尔股份	300	51,909.00	0.00
207	301016	雷尔伟	2,747	51,231.55	0.00
208	688255	凯尔达	1,648	50,923.20	0.00
209	688071	华依科技	1,101	50,910.24	0.00
210	301219	腾远钴业	578	50,759.96	0.00
211	301089	拓新药业	398	49,996.76	0.00
212	688595	芯海科技	864	49,956.48	0.00
213	301056	森赫股份	5,716	49,500.56	0.00
214	688383	新益昌	434	49,367.50	0.00
215	003031	中瓷电子	759	49,031.40	0.00
216	600955	维远股份	1,694	48,854.96	0.00
217	688117	圣诺生物	1,672	48,571.60	0.00
218	688607	康众医疗	1,890	48,535.20	0.00
219	688280	精进电动	4,133	48,356.10	0.00
220	688468	科美诊断	3,919	48,321.27	0.00
221	688230	芯导科技	693	48,295.17	0.00
222	688260	昀冢科技	2,990	48,079.20	0.00
223	688221	前沿生物	3,235	47,975.05	0.00
224	301032	新柴股份	5,124	47,653.20	0.00
225	688618	三旺通信	1,117	47,293.78	0.00
226	301049	超越科技	1,954	46,329.34	0.00
227	688616	西力科技	3,918	46,310.76	0.00
228	300432	富临精工	2,100	46,200.00	0.00
229	301036	双乐股份	2,047	46,016.56	0.00
230	688350	富淼科技	2,552	45,910.48	0.00
231	301007	德迈仕	3,022	45,541.54	0.00
232	301033	迈普医学	1,076	45,310.36	0.00
233	688187	时代电气	697	45,298.03	0.00
234	601336	新华保险	1,400	45,066.00	0.00
235	600032	浙江新能	3,045	44,609.25	0.00
236	300960	通业科技	2,332	43,655.04	0.00
237	301059	金三江	2,581	43,360.80	0.00
238	688190	云路股份	554	43,073.50	0.00
239	002612	朗姿股份	1,522	43,042.16	0.00
240	001203	大中矿业	3,809	43,041.70	0.00
241	300992	泰福泵业	1,998	42,577.38	0.00
242	301063	海锅股份	1,524	42,458.64	0.00
243	688217	睿昂基因	1,040	42,234.40	0.00
244	301037	保立佳	1,923	41,998.32	0.00
245	300973	立高食品	403	41,891.85	0.00

246	688317	之江生物	1,108	41,428.12	0.00
247	601156	东航物流	2,090	41,382.00	0.00
248	688622	禾信仪器	1,204	41,200.88	0.00
249	300995	奇德新材	1,909	40,852.60	0.00
250	300854	中兰环保	2,026	40,276.88	0.00
251	688109	品茗股份	1,301	40,200.90	0.00
252	300929	华骐环保	2,923	40,191.25	0.00
253	688183	生益电子	3,674	40,156.82	0.00
254	688655	迅捷兴	3,083	39,585.72	0.00
255	600916	中国黄金	3,371	39,440.70	0.00
256	688095	福昕软件	554	39,334.00	0.00
257	688328	深科达	1,499	37,699.85	0.00
258	601089	福元医药	1,749	36,816.45	0.00
259	300487	蓝晓科技	600	36,600.00	0.00
260	688167	炬光科技	244	36,295.00	0.00
261	301053	远信工业	1,544	36,067.84	0.00
262	688699	明微电子	329	35,683.34	0.00
263	688659	元琛科技	3,671	34,764.37	0.00
264	301068	大地海洋	1,436	34,679.40	0.00
265	301079	邵阳液压	1,396	34,620.80	0.00
266	688395	正弦电气	1,627	34,215.81	0.00
267	688272	富吉瑞	1,263	33,545.28	0.00
268	688565	力源科技	3,450	33,534.00	0.00
269	601665	齐鲁银行	6,731	32,847.28	0.00
270	301207	华兰疫苗	569	32,102.98	0.00
271	300867	圣元环保	1,498	31,338.16	0.00
272	001201	东瑞股份	802	30,941.16	0.00
273	605090	九丰能源	1,526	30,932.02	0.00
274	601187	厦门银行	5,129	30,568.84	0.00
275	603324	盛剑环境	732	29,924.16	0.00
276	688092	爱科科技	1,137	29,289.12	0.00
277	605507	国邦医药	1,202	29,028.30	0.00
278	001213	中铁特货	5,818	28,566.38	0.00
279	001323	慕思股份	573	28,111.38	0.00
280	688701	卓锦股份	2,340	27,658.80	0.00
281	003026	中晶科技	461	26,770.27	0.00
282	603191	望变电气	1,149	26,197.20	0.00
283	001318	阳光乳业	1,142	25,249.62	0.00
284	300294	博雅生物	700	25,165.00	0.00
285	003039	顺控发展	1,024	24,729.60	0.00
286	605305	中际联合	508	24,597.36	0.00
287	601921	浙版传媒	3,154	24,538.12	0.00

288	605286	同力日升	597	24,148.65	0.00
289	688093	世华科技	1,245	24,053.40	0.00
290	300919	中伟股份	193	23,912.70	0.00
291	605080	浙江自然	374	23,894.86	0.00
292	605555	德昌股份	917	23,355.99	0.00
293	603206	嘉环科技	1,210	23,353.00	0.00
294	003038	鑫铂股份	460	23,184.00	0.00
295	300618	寒锐钴业	400	23,168.00	0.00
296	688733	壹石通	314	23,044.46	0.00
297	003040	楚天龙	1,101	22,636.56	0.00
298	300327	中颖电子	443	22,065.83	0.00
299	605339	南侨食品	864	21,919.68	0.00
300	300873	海晨股份	774	21,880.98	0.00
301	001208	华菱线缆	1,754	21,784.68	0.00
302	603051	鹿山新材	272	21,488.00	0.00
303	003028	振邦智能	432	21,107.52	0.00
304	605020	永和股份	850	20,927.00	0.00
305	001228	永泰运	383	20,739.45	0.00
306	001308	康冠科技	667	19,456.39	0.00
307	600926	杭州银行	1,281	19,189.38	0.00
308	605077	华康股份	865	19,073.25	0.00
309	605296	神农集团	740	19,025.40	0.00
310	605377	华旺科技	1,050	18,805.50	0.00
311	605016	百龙创园	445	18,698.90	0.00
312	301091	深城交	681	18,591.30	0.00
313	301149	隆华新材	1,214	18,586.34	0.00
314	301221	光庭信息	280	18,152.40	0.00
315	601686	友发集团	2,374	18,137.36	0.00
316	605268	王力安防	1,642	18,012.74	0.00
317	601528	瑞丰银行	2,230	17,973.80	0.00
318	603171	税友股份	637	17,823.26	0.00
319	003019	宸展光电	691	17,440.84	0.00
320	603132	金徽股份	1,342	17,325.22	0.00
321	605208	永茂泰	1,081	17,112.23	0.00
322	300878	维康药业	722	16,902.02	0.00
323	001212	中旗新材	400	16,852.00	0.00
324	001217	华尔泰	1,239	16,776.06	0.00
325	603759	海天股份	1,656	16,742.16	0.00
326	300966	共同药业	558	16,656.30	0.00
327	001215	千味央厨	295	16,605.55	0.00
328	300895	铜牛信息	566	16,425.32	0.00
329	600587	新华医疗	800	16,200.00	0.00

330	603070	万控智造	775	16,197.50	0.00
331	300893	松原股份	801	16,180.20	0.00
332	605060	联德股份	883	16,026.45	0.00
333	001205	盛航股份	808	15,998.40	0.00
334	300891	惠云钛业	1,325	15,992.75	0.00
335	301096	百诚医药	200	15,800.00	0.00
336	003037	三和管桩	1,274	15,581.02	0.00
337	001319	铭科精技	536	15,474.32	0.00
338	001317	三羊马	300	15,222.00	0.00
339	605368	蓝天燃气	1,204	15,170.40	0.00
340	001216	华瓷股份	1,178	15,137.30	0.00
341	001313	粤海饲料	1,232	15,104.32	0.00
342	605068	明新旭腾	641	14,967.35	0.00
343	605169	洪通燃气	1,292	14,547.92	0.00
344	003029	吉大正元	716	14,534.80	0.00
345	605277	新亚电子	705	14,431.35	0.00
346	605183	确成股份	741	14,301.30	0.00
347	003020	立方制药	486	14,298.12	0.00
348	301117	佳缘科技	262	14,263.28	0.00
349	603230	内蒙新华	1,140	14,261.40	0.00
350	605133	嵘泰股份	618	14,139.84	0.00
351	301093	华兰股份	409	13,861.01	0.00
352	605136	丽人丽妆	867	13,715.94	0.00
353	301180	万祥科技	654	13,701.30	0.00
354	601279	英利汽车	2,004	13,687.32	0.00
355	301190	善水科技	575	13,644.75	0.00
356	603097	江苏华辰	577	13,617.20	0.00
357	301118	恒光股份	315	13,554.45	0.00
358	603209	兴通股份	595	13,518.40	0.00
359	688075	安旭生物	77	13,475.77	0.00
360	603836	海程邦达	733	13,443.22	0.00
361	600183	生益科技	786	13,354.14	0.00
362	605389	长龄液压	498	13,341.42	0.00
363	003030	祖名股份	480	13,324.80	0.00
364	605179	一鸣食品	939	13,277.46	0.00
365	01066	威高股份	1,685	13,141.88	0.00
366	301088	戎美股份	704	13,136.64	0.00
367	300953	震裕科技	94	12,877.06	0.00
368	605151	西上海	723	12,840.48	0.00
369	003025	思进智能	619	12,807.11	0.00
370	688513	苑东生物	255	12,627.60	0.00
371	301009	可靠股份	1,007	12,567.36	0.00

372	603216	梦天家居	772	12,498.68	0.00
373	605162	新中港	1,377	12,461.85	0.00
374	688526	科前生物	474	12,319.26	0.00
375	001266	宏英智能	247	12,298.13	0.00
376	605028	世茂能源	615	12,256.95	0.00
377	003013	地铁设计	724	12,206.64	0.00
378	603215	比依股份	575	12,115.25	0.00
379	301179	泽宇智能	295	12,038.95	0.00
380	603213	镇洋发展	799	11,961.03	0.00
381	001218	丽臣实业	490	11,701.20	0.00
382	688577	浙海德曼	284	11,661.04	0.00
383	605007	五洲特纸	598	11,625.12	0.00
384	001207	联科科技	682	11,600.82	0.00
385	301188	力诺特玻	647	11,516.60	0.00
386	001268	联合精密	409	11,337.48	0.00
387	605098	行动教育	405	11,242.80	0.00
388	300864	南大环境	535	11,235.00	0.00
389	605319	无锡振华	764	11,108.56	0.00
390	301078	孩子王	756	11,082.96	0.00
391	688013	天臣医疗	561	11,006.82	0.00
392	605005	合兴股份	634	10,993.56	0.00
393	688156	路德环境	515	10,984.95	0.00
394	300879	大叶股份	466	10,885.76	0.00
395	300723	一品红	400	10,760.00	0.00
396	605365	立达信	645	10,687.65	0.00
397	605599	菜百股份	980	10,662.40	0.00
398	001206	依依股份	321	10,641.15	0.00
399	003015	日久光电	1,128	10,614.48	0.00
400	300868	杰美特	593	10,602.84	0.00
401	605058	澳弘电子	548	10,576.40	0.00
402	603219	富佳股份	528	10,517.76	0.00
403	002304	洋河股份	56	10,256.40	0.00
404	605598	上海港湾	553	9,987.18	0.00
405	605566	福莱蒾特	435	9,926.70	0.00
406	003006	百亚股份	804	9,921.36	0.00
407	001296	长江材料	403	9,905.74	0.00
408	603272	联翔股份	443	9,723.85	0.00
409	603511	爱慕股份	553	9,660.91	0.00
410	301222	浙江恒威	332	9,614.72	0.00
411	300892	品渥食品	321	9,613.95	0.00
412	003018	金富科技	1,027	9,499.75	0.00
413	605488	福莱新材	603	9,491.22	0.00

414	871857	泓禧科技	1,000	9,480.00	0.00
415	300877	金春股份	569	9,422.64	0.00
416	605228	神通科技	1,217	9,407.41	0.00
417	605289	罗曼股份	474	9,375.72	0.00
418	605069	正和生态	608	9,326.72	0.00
419	605196	华通线缆	1,172	9,235.36	0.00
420	605177	东亚药业	439	9,148.76	0.00
421	003027	同兴环保	523	9,126.35	0.00
422	605138	盛泰集团	723	9,023.04	0.00
423	688585	上纬新材	927	8,954.82	0.00
424	300358	楚天科技	500	8,895.00	0.00
425	605086	龙高股份	443	8,877.72	0.00
426	605580	恒盛能源	654	8,815.92	0.00
427	605180	华生科技	499	8,677.61	0.00
428	605011	杭州热电	525	8,526.00	0.00
429	605259	绿田机械	295	8,425.20	0.00
430	003032	传智教育	586	8,409.10	0.00
431	001288	运机集团	537	8,382.57	0.00
432	003036	泰坦股份	776	8,310.96	0.00
433	605258	协和电子	340	8,211.00	0.00
434	300882	万胜智能	572	8,145.28	0.00
435	003033	征和工业	301	8,066.80	0.00
436	001219	青岛食品	353	8,066.05	0.00
437	605299	舒华体育	738	8,058.96	0.00
438	601567	三星医疗	600	7,968.00	0.00
439	605303	园林股份	610	7,838.50	0.00
440	001210	金房节能	311	7,790.55	0.00
441	605055	迎丰股份	1,147	7,673.43	0.00
442	603150	万朗磁塑	250	7,442.50	0.00
443	605155	西大门	490	7,217.70	0.00
444	300889	爱克股份	486	6,940.08	0.00
445	605298	必得科技	508	6,908.80	0.00
446	001209	洪兴股份	450	6,849.00	0.00
447	001202	炬申股份	459	6,742.71	0.00
448	605577	龙版传媒	588	6,703.20	0.00
449	003023	彩虹集团	385	6,622.00	0.00
450	300886	华业香料	213	6,620.04	0.00
451	003041	真爱美家	419	6,532.21	0.00
452	002025	航天电器	93	6,493.26	0.00
453	003004	声迅股份	306	6,383.16	0.00
454	605009	豪悦护理	145	5,637.60	0.00
455	002166	莱茵生物	400	5,040.00	0.00

456	605089	味知香	70	4,725.70	0.00
457	300981	中红医疗	185	4,665.70	0.00
458	600276	恒瑞医药	112	4,154.08	0.00
459	605186	健麾信息	126	3,873.24	0.00
460	003021	兆威机电	80	3,821.60	0.00
461	605337	李子园	123	3,404.64	0.00
462	003022	联泓新科	95	3,156.85	0.00
463	300633	开立医疗	100	3,003.00	0.00
464	300124	汇川技术	43	2,832.41	0.00
465	000888	峨眉山 A	300	2,751.00	0.00
466	300627	华测导航	77	2,648.03	0.00
467	003010	若羽臣	162	2,632.50	0.00
468	603259	药明康德	20	2,079.80	0.00
469	003002	壶化股份	121	1,706.10	0.00
470	603565	中谷物流	96	1,523.52	0.00
471	603103	横店影视	100	1,407.00	0.00
472	605050	福然德	97	1,360.91	0.00
473	605300	佳禾食品	76	1,263.88	0.00
474	003001	中岩大地	41	755.22	0.00
475	003012	东鹏控股	78	681.72	0.00
476	003016	欣贺股份	81	680.40	0.00
477	300880	迦南智能	46	677.58	0.00
478	300871	回盛生物	29	641.48	0.00
479	600004	白云机场	43	641.13	0.00
480	605099	共创草坪	24	638.16	0.00
481	605018	长华股份	40	635.20	0.00
482	300132	青松股份	80	560.00	0.00
483	003003	天元股份	56	512.40	0.00
484	605218	伟时电子	37	464.35	0.00
485	002998	优彩资源	53	376.83	0.00
486	002415	海康威视	10	362.00	0.00
487	003005	竞业达	12	310.20	0.00
488	603112	华翔股份	20	298.20	0.00
489	603866	桃李面包	15	248.25	0.00
490	06855	亚盛医药-B	8	145.72	0.00
491	601568	北元集团	8	50.72	0.00
492	605336	帅丰电器	1	29.55	0.00

7.4 报告期内股票投资组合的重大变动

7.4.1 累计买入金额超出期初基金资产净值 2%或前 20 名的股票明细

金额单位：人民币元

序号	股票代码	股票名称	本期累计买入金额	占期初基金资产净值比例(%)
----	------	------	----------	----------------

1	300750	宁德时代	229,003,724.79	5.59
2	300274	阳光电源	227,261,567.53	5.55
3	300347	泰格医药	206,639,125.33	5.05
4	300699	光威复材	164,105,700.83	4.01
5	300014	亿纬锂能	156,194,561.73	3.82
6	300760	迈瑞医疗	154,748,220.73	3.78
7	002493	荣盛石化	153,203,850.29	3.74
8	300428	立中集团	112,472,594.45	2.75
9	688297	中无人机	71,796,766.98	1.75
10	301200	大族数控	59,816,634.95	1.46
11	300969	恒帅股份	58,804,361.88	1.44
12	300363	博腾股份	52,979,644.29	1.29
13	301087	可孚医疗	40,947,679.68	1.00
14	300498	温氏股份	40,522,024.92	0.99
15	300115	长盈精密	40,504,553.57	0.99
16	301029	怡合达	39,394,810.02	0.96
17	600346	恒力石化	38,326,289.80	0.94
18	002594	比亚迪	37,794,881.28	0.92
19	301035	润丰股份	37,022,698.62	0.90
20	300763	锦浪科技	36,214,704.95	0.88

注：本期累计买入指买入金额（成交单价乘以成交数量），不考虑相关交易费用。

7.4.2 累计卖出金额超出期初基金资产净值 2%或前 20 名的股票明细

金额单位：人民币元

序号	股票代码	股票名称	本期累计卖出金额	占期初基金资产净值比例(%)
1	300750	宁德时代	478,487,229.66	11.69
2	300059	东方财富	300,723,340.53	7.35
3	002493	荣盛石化	131,366,485.88	3.21
4	300014	亿纬锂能	113,666,598.27	2.78
5	300979	华利集团	78,588,492.07	1.92
6	688012	中微公司	71,534,239.36	1.75
7	300769	德方纳米	70,996,398.43	1.73
8	300073	当升科技	52,288,414.79	1.28
9	301200	大族数控	44,163,652.74	1.08
10	002245	蔚蓝锂芯	40,316,825.80	0.98
11	301080	百普赛斯	39,345,333.78	0.96
12	301073	君亭酒店	38,300,198.92	0.94
13	600346	恒力石化	35,896,927.72	0.88
14	601336	新华保险	33,318,689.38	0.81
15	300433	蓝思科技	33,016,874.00	0.81
16	601601	中国太保	32,803,817.03	0.80
17	300327	中颖电子	31,192,212.12	0.76

18	000739	普洛药业	24,457,835.20	0.60
19	301029	怡合达	23,502,725.00	0.57
20	301087	可孚医疗	22,129,307.00	0.54

注：本期累计卖出金额指卖出成交金额（成交单价乘以成交数量），不考虑相关交易费用。

7.4.3 买入股票的成本总额及卖出股票的收入总额

单位：人民币元

买入股票成本（成交）总额	2,580,857,082.31
卖出股票收入（成交）总额	2,151,622,594.98

注：本项中“买入股票的成本(成交)总额”及“卖出股票的收入(成交)总额”均按买卖成交金额（成交单价乘以成交数量）填列，不考虑相关交易费用。

7.5 期末按债券品种分类的债券投资组合

金额单位：人民币元

序号	债券品种	公允价值	占基金资产净值比例（%）
1	国家债券	-	-
2	央行票据	-	-
3	金融债券	-	-
	其中：政策性金融债	-	-
4	企业债券	-	-
5	企业短期融资券	-	-
6	中期票据	-	-
7	可转债（可交换债）	57,081.60	0.00
8	同业存单	-	-
9	其他	-	-
10	合计	57,081.60	0.00

7.6 期末按公允价值占基金资产净值比例大小排序的前五名债券投资明细

金额单位：人民币元

序号	债券代码	债券名称	数量（张）	公允价值	占基金资产净值比例（%）
1	113056	重银转债	510	51,511.96	0.00
2	118006	阿拉转债	30	5,569.64	0.00

7.7 期末按公允价值占基金资产净值比例大小排序的所有资产支持证券投资明细

无。

7.8 报告期末按公允价值占基金资产净值比例大小排序的前五名贵金属投资明细

无。

7.9 期末按公允价值占基金资产净值比例大小排序的前五名权证投资明细

无。

7.10 本基金投资股指期货的投资政策

-

7.11 报告期末本基金投资的国债期货交易情况说明

7.11.1 本期国债期货投资政策

无。

7.11.2 本期国债期货投资评价

无。

7.12 投资组合报告附注

7.12.1 基金投资的前十名证券的发行主体本期是否出现被监管部门立案调查，或在报告编制日前一年内受到公开谴责、处罚的情形

本基金投资的前十名证券之一重银转债（113056.SH）的发行主体重庆银行股份有限公司于 2022 年 6 月 8 日因未按照规定履行客户身份识别义务等，受到中国人民银行重庆营业管理部处罚（渝银罚〔2022〕7 号）。本基金认为，对重庆银行的处罚不会对其投资价值构成实质性负面影响。

7.12.2 基金投资的前十名股票是否超出基金合同规定的备选股票库

本基金投资的前十名股票未超出基金合同规定的备选股票库

7.12.3 期末其他各项资产构成

单位：人民币元

序号	名称	金额
1	存出保证金	845,464.83
2	应收清算款	40,624,121.43
3	应收股利	129,847.99
4	应收利息	-
5	应收申购款	-
6	其他应收款	-
7	待摊费用	-
8	其他	-
9	合计	41,599,434.25

7.12.4 期末持有的处于转股期的可转换债券明细

无。

7.12.5 期末前十名股票中存在流通受限情况的说明

无。

7.12.6 投资组合报告附注的其他文字描述部分

由于四舍五入原因，分项之和与合计可能有尾差。

§ 8 基金份额持有人信息

8.1 期末基金份额持有人户数及持有人结构

份额单位：份

份额级别	持有人户数 (户)	户均持有的基金份额	持有人结构			
			机构投资者		个人投资者	
			持有份额	占总份额比例 (%)	持有份额	占总份额比例 (%)
大成创业板两年定开混合 A	46,290	53,585.00	198,188,064.78	7.99	2,282,261,642.36	92.01
大成创业板两年定开混合 C	52,195	9,510.98	5,701,260.00	1.15	490,724,424.20	98.85
合计	98,485	30,226.69	203,889,324.78	6.85	2,772,986,066.56	93.15

注：1、上述机构/个人投资者持有份额占总份额比例的计算中，对分级份额，比例的分母采用各自级别的份额，对合计数，比例的分母采用下属分级基金份额的合计数（即期末基金份额总额）。

2、持有人户数为有效户数，即存量份额大于零的账户。

8.2 期末上市基金前十名持有人

大成创业板两年定开混合 A

序号	持有人名称	持有份额 (份)	占上市总份额比例 (%)
1	中信证券信安盈利混合型养老金产品—中信银行股份有限公司	36,263,554.00	8.06
2	兴证全球基金—建设银行—兴全—建信理财1号 FOF 集合资产管理计划	14,922,285.00	3.32
3	钱中明	11,943,333.00	2.66
4	谢西就	10,717,758.00	2.38
5	陈建燕	10,491,344.00	2.33
6	上海浦东发展银行股份有限公司—兴证全球积极配置三年封闭运作混合型基金中基	8,845,364.00	1.97

	金 (FO		
7	成汝翠	7,809,037.00	1.74
8	中国民生银行股份有限公司—兴证全球优选平衡三个月持有期混合型基金中基金 (FOF	6,855,132.00	1.52
9	谭丽玲	6,180,601.00	1.37
10	中信证券—建设银行—中信证券星云 28 号集合资产管理计划	6,131,077.00	1.36

以上数据由中国证券登记结算有限公司提供，持有人为场内持有人。

8.3 期末基金管理人的从业人员持有本基金的情况

项目	份额级别	持有份额总数 (份)	占基金总份额比例 (%)
基金管理人所有从业人员持有本基金	大成创业板两年定开混合 A	1,110,065.40	0.0448
	大成创业板两年定开混合 C	153,069.33	0.0308
	合计	1,263,134.73	0.0424

注：上述占基金总份额比例的计算中，对分级份额，比例的分母采用各自级别的份额，对合计数，比例的分母采用下属分级基金份额的合计数（即期末基金份额总额）。

8.4 期末基金管理人的从业人员持有本开放式基金份额总量区间情况

项目	份额级别	持有基金份额总量的数量区间 (万份)
本公司高级管理人员、基金投资和研究部门负责人持有本开放式基金	大成创业板两年定开混合 A	10~50
	大成创业板两年定开混合 C	0
	合计	10~50
本基金基金经理持有本开放式基金	大成创业板两年定开混合 A	0
	大成创业板两年定开混合 C	0
	合计	0

§9 开放式基金份额变动

单位：份

项目	大成创业板两年定开混合 A	大成创业板两年定开混合 C
基金合同生效日 (2020 年 7 月 16 日)	2,480,449,707.14	496,425,684.20

基金份额总额		
本报告期期初基金份额总额	2,480,449,707.14	496,425,684.20
本报告期基金总申购份额	-	-
减：本报告期基金总赎回份额	-	-
本报告期基金拆分变动份额	-	-
本报告期期末基金份额总额	2,480,449,707.14	496,425,684.20

§ 10 重大事件揭示

10.1 基金份额持有人大会决议

无。

10.2 基金管理人、基金托管人的专门基金托管部门的重大人事变动

一、基金管理人的重大人事变动

1. 根据我司发布的《大成基金管理有限公司关于高级管理人员变更的公告》，经大成基金管理有限公司第七届董事会第十四次会议审议通过并履行必要程序，自 2022 年 4 月 15 日起，周立新先生因工作安排离任公司副总经理。具体事宜详见公司公告。

2. 根据我司发布的《大成基金管理有限公司关于高级管理人员变更的公告》，经大成基金管理有限公司第七届董事会第十五次会议审议通过并履行必要程序，自 2022 年 6 月 1 日起，赵冰女士担任公司副总经理，段皓静女士担任公司督察长。自同日起赵冰女士离任公司督察长。具体事宜详见公司公告。

二、基金托管人的基金托管部门的重大人事变动

2022 年 3 月，中国农业银行总行决定王霄勇任托管业务部总裁。

2022 年 3 月，中国农业银行总行决定王洪滨任托管业务部高级专家。

10.3 涉及基金管理人、基金财产、基金托管业务的诉讼

无。

10.4 基金投资策略的改变

本基金投资策略在本报告期内没有重大改变。

10.5 为基金进行审计的会计师事务所情况

本基金聘任的为本基金审计的会计师事务所为普华永道中天会计师事务所(特殊普通合伙)，该事务所自基金合同生效日起为本基金提供审计服务至今。

10.6 管理人、托管人及其高级管理人员受稽查或处罚等情况

本报告期内，基金管理人、托管人及其相关高级管理人员无受稽查或处罚等情况。

10.7 基金租用证券公司交易单元的有关情况

10.7.1 基金租用证券公司交易单元进行股票投资及佣金支付情况

金额单位：人民币元

券商名称	交易单元数量	股票交易		应支付该券商的佣金		备注
		成交金额	占当期股票成交总额的比例 (%)	佣金	占当期佣金总量的比例 (%)	
中信建投证券	2	1,059,305,610.28	22.42	965,781.90	22.34	-
广发证券	2	827,836,458.83	17.52	756,998.15	17.51	-
浙商证券	1	626,525,045.96	13.26	577,217.64	13.35	-
华创证券	1	588,282,452.84	12.45	538,910.79	12.47	-
光大证券	2	329,449,842.50	6.97	299,121.25	6.92	-
国泰君安	3	320,459,617.35	6.78	295,245.96	6.83	-
中国银河证券	4	285,606,181.43	6.05	260,262.40	6.02	-
华泰证券	1	206,704,638.89	4.38	189,848.24	4.39	-
东方证券	1	183,459,872.29	3.88	167,179.60	3.87	-
中信证券	4	122,562,863.42	2.59	111,813.72	2.59	-
国盛证券	1	101,782,575.77	2.15	93,776.78	2.17	-
东财证券	1	71,940,907.58	1.52	66,277.37	1.53	-
爱建证券	1	-	-	-	-	-
安信证券	1	-	-	-	-	-
川财证券	1	-	-	-	-	-
第一创业	1	-	-	-	-	-

东北证券	2	-	-	-	-	-
东吴证券	1	-	-	-	-	-
东兴证券	1	-	-	-	-	-
东亚前海	1	-	-	-	-	-
方正证券	1	-	-	-	-	-
高华证券	1	-	-	-	-	-
国金证券	2	-	-	-	-	-
国信证券	1	-	-	-	-	-
海通证券	1	-	-	-	-	-
红塔证券	1	-	-	-	-	-
华西证券	1	-	-	-	-	-
民生证券	1	-	-	-	-	-
南京证券	1	-	-	-	-	-
平安证券	1	-	-	-	-	-
瑞银证券	2	-	-	-	-	-
山西证券	1	-	-	-	-	-
上海证券	1	-	-	-	-	-
申万宏源	1	-	-	-	-	-
申万宏源西部	1	-	-	-	-	-
世纪证券	1	-	-	-	-	-
天风证券	2	-	-	-	-	-
万和证券	1	-	-	-	-	-
西部证券	1	-	-	-	-	-
湘财证券	1	-	-	-	-	-
信达证券	2	-	-	-	-	-
兴业证券	2	-	-	-	-	-
粤开证券	1	-	-	-	-	-
招商证券	2	-	-	-	-	-
中金公司	3	-	-	-	-	-
中泰证券	2	-	-	-	-	-
中银国际证券	1	-	-	-	-	-
中原证券	1	-	-	-	-	-

注：根据中国证监会颁布的《关于完善证券投资基金交易席位制度有关问题的通知》（证监基金字[2007]48号）的有关规定，本公司制定了租用证券公司交易单元的选择标准和程序。

租用证券公司交易单元的选择标准主要包括：

- （一）财务状况良好，最近一年无重大违规行为；
- （二）经营行为规范，内控制度健全，能满足各投资组合运作的保密性要求；
- （三）研究实力较强，能提供包括研究报告、路演服务、协助进行上市公司调研等研究服务；
- （四）具备各投资组合运作所需的高效、安全的通讯条件，有足够的交易和清算能力，满足

各投资组合证券交易需要；

(五) 能提供投资组合运作、管理所需的其他券商服务；

(六) 相关基金合同、资产管理合同以及法律法规规定的其他条件。

租用证券公司交易单元的程序：首先根据租用证券公司交易单元的选择标准形成《券商服务评价表》，然后根据评分高低进行选择基金交易单元。

本报告期内本基金租用证券公司交易单元的变更情况如下：

本报告期内本基金新增席位：中信证券，东亚前海，本报告期内本基金退租席位：无。

10.7.2 基金租用证券公司交易单元进行其他证券投资的情况

金额单位：人民币元

券商名称	债券交易		债券回购交易		权证交易	
	成交金额	占当期债券成交总额的比例 (%)	成交金额	占当期债券回购成交总额的比例 (%)	成交金额	占当期权证成交总额的比例 (%)
华创证券	12,033,201.32	100.00	-	-	-	-

10.8 其他重大事件

序号	公告事项	法定披露方式	法定披露日期
1	关于再次提请投资者及时更新已过期身份证件或者身份证明文件的公告	中国证监会基金电子披露网站、规定报刊及本公司网站	2022年06月30日
2	大成基金管理有限公司关于旗下部分基金增加泰信财富基金销售有限公司为销售机构的公告	中国证监会基金电子披露网站、规定报刊及本公司网站	2022年06月28日
3	大成基金管理有限公司关于旗下基金投资关联方承销证券的公告	中国证监会基金电子披露网站、规定报刊及本公司网站	2022年06月25日
4	大成基金管理有限公司关于高级管理人员变更的公告	中国证监会基金电子披露网站、规定报刊及本公司网站	2022年06月02日
5	大成创业板两年定期开放混合型证券投资基金 2022 年第 1 季度报告	中国证监会基金电子披露网站、规定报刊及本公司网站	2022年04月22日
6	大成基金管理有限公司关于高级管理人员变更的公告	中国证监会基金电子披露网站、规定报刊及本公司网站	2022年04月16日
7	大成创业板两年定期开放混合型证券投资基金 2021 年年度报告	中国证监会基金电子披露网站、规定报刊及本公司网站	2022年03月29日
8	大成基金管理有限公司关于公司固有	中国证监会基金电子披	2022年01月27日

	资金拟申购旗下偏股型公募基金的公告	露网站、规定报刊及本公司网站	
9	大成创业板两年定期开放混合型证券投资基金 2021 年第 4 季度报告	中国证监会基金电子披露网站、规定报刊及本公司网站	2022 年 01 月 21 日

§ 11 影响投资者决策的其他重要信息

11.1 报告期内单一投资者持有基金份额比例达到或超过 20%的情况

无。

11.2 影响投资者决策的其他重要信息

无。

§ 12 备查文件目录

12.1 备查文件目录

- 1、中国证监会批准设立大成创业板两年定期开放混合型证券投资基金的文件；
- 2、《大成创业板两年定期开放混合型证券投资基金基金合同》；
- 3、《大成创业板两年定期开放混合型证券投资基金托管协议》；
- 4、大成基金管理有限公司批准文件、营业执照、公司章程；
- 5、本报告期内在规定报刊上披露的各种公告原稿

12.2 存放地点

备查文件存放在本基金管理人和托管人的住所。

12.3 查阅方式

投资者可在营业时间免费查阅，或登录本基金管理人网站 <http://www.dcfund.com.cn> 进行查阅。

大成基金管理有限公司

2022 年 8 月 30 日