

平安科技创新 3 年封闭运作灵活配置混合 型证券投资基金 2022 年中期报告

2022 年 6 月 30 日

基金管理人：平安基金管理有限公司

基金托管人：平安银行股份有限公司

送出日期：2022 年 8 月 31 日

§ 1 重要提示及目录

1.1 重要提示

基金管理人的董事会、董事保证本报告所载资料不存在虚假记载、误导性陈述或重大遗漏，并对其内容的真实性、准确性和完整性承担个别及连带的法律责任。本中期报告已经三分之二以上独立董事签字同意，并由董事长签发。

基金托管人平安银行股份有限公司根据本基金合同规定，于 2022 年 08 月 30 日复核了本报告中的财务指标、净值表现、利润分配情况、财务会计报告、投资组合报告等内容，保证复核内容不存在虚假记载、误导性陈述或者重大遗漏。

基金管理人承诺以诚实信用、勤勉尽责的原则管理和运用基金资产，但不保证基金一定盈利。

基金的过往业绩并不代表其未来表现。投资有风险，投资者在作出投资决策前应仔细阅读本基金的招募说明书及其更新。

本报告中财务资料未经审计。

本报告除特别注明外，金额单位均为人民币元。

本报告期自 2022 年 01 月 01 日起至 2022 年 06 月 30 日止。

1.2 目录

§ 1 重要提示及目录	2
1.1 重要提示	2
1.2 目录	3
§ 2 基金简介	5
2.1 基金基本情况	5
2.2 基金产品说明	5
2.3 基金管理人和基金托管人	5
2.4 信息披露方式	6
2.5 其他相关资料	6
§ 3 主要财务指标和基金净值表现	6
3.1 主要会计数据和财务指标	6
3.2 基金净值表现	7
3.3 其他指标	8
§ 4 管理人报告	8
4.1 基金管理人及基金经理情况	8
4.2 管理人对报告期内本基金运作合规守信情况的说明	9
4.3 管理人对报告期内公平交易情况的专项说明	9
4.4 管理人对报告期内基金的投资策略和业绩表现的说明	10
4.5 管理人对宏观经济、证券市场及行业走势的简要展望	10
4.6 管理人对报告期内基金估值程序等事项的说明	10
4.7 管理人对报告期内基金利润分配情况的说明	11
4.8 报告期内管理人对本基金持有人数或基金资产净值预警情形的说明	11
§ 5 托管人报告	11
5.1 报告期内本基金托管人合规守信情况声明	11
5.2 托管人对报告期内本基金投资运作合规守信、净值计算、利润分配等情况的说明	11
5.3 托管人对本中期报告中财务信息等内容真实、准确和完整发表意见	11
§ 6 半年度财务会计报告（未经审计）	12
6.1 资产负债表	12
6.2 利润表	13
6.3 净资产（基金净值）变动表	14
6.4 报表附注	18
§ 7 投资组合报告	45
7.1 期末基金资产组合情况	45
7.2 报告期末按行业分类的股票投资组合	46
7.3 期末按公允价值占基金资产净值比例大小排序的所有股票投资明细	47
7.4 报告期内股票投资组合的重大变动	50
7.5 期末按债券品种分类的债券投资组合	52
7.6 期末按公允价值占基金资产净值比例大小排序的前五名债券投资明细	52
7.7 期末按公允价值占基金资产净值比例大小排序的所有资产支持证券投资明细	52

7.8 报告期末按公允价值占基金资产净值比例大小排序的前五名贵金属投资明细	53
7.9 期末按公允价值占基金资产净值比例大小排序的前五名权证投资明细	53
7.10 本基金投资股指期货的投资政策	53
7.11 报告期末本基金投资的国债期货交易情况说明	53
7.12 投资组合报告附注	53
§ 8 基金份额持有人信息	54
8.1 期末基金份额持有人户数及持有人结构	54
8.2 期末上市基金前十名持有人	54
8.3 期末基金管理人的从业人员持有本基金的情况	54
8.4 期末基金管理人的从业人员持有本开放式基金份额总量区间情况	54
§ 9 开放式基金份额变动	55
§ 10 重大事件揭示	55
10.1 基金份额持有人大会决议	55
10.2 基金管理人、基金托管人的专门基金托管部门的重大人事变动	55
10.3 涉及基金管理人、基金财产、基金托管业务的诉讼	55
10.4 基金投资策略的改变	55
10.5 为基金进行审计的会计师事务所情况	55
10.6 管理人、托管人及其高级管理人员受稽查或处罚等情况	55
10.7 基金租用证券公司交易单元的有关情况	55
10.8 其他重大事件	59
§ 11 影响投资者决策的其他重要信息	59
11.1 报告期内单一投资者持有基金份额比例达到或超过 20%的情况	59
11.2 影响投资者决策的其他重要信息	59
§ 12 备查文件目录	59
12.1 备查文件目录	59
12.2 存放地点	60
12.3 查阅方式	60

§ 2 基金简介

2.1 基金基本情况

基金名称	平安科技创新3年封闭运作灵活配置混合型证券投资基金
基金简称	平安科技创新3年封闭混合
场内简称	平安科技创新
基金主代码	501099
基金运作方式	契约型开放式。本基金合同生效后的前3年为封闭运作期。在封闭运作期内，本基金不办理申购、赎回业务。封闭运作期内基金上市交易后，投资者可将其持有的场外基金份额通过办理跨系统转托管业务转至场内后上市交易。封闭运作期届满后，本基金转为上市开放式基金（LOF）。
基金合同生效日	2020年4月10日
基金管理人	平安基金管理有限公司
基金托管人	平安银行股份有限公司
报告期末基金份额总额	204,557,249.85份
基金合同存续期	不定期
基金份额上市的证券交易所	上海证券交易所
上市日期	2020年7月1日

2.2 基金产品说明

投资目标	在严格控制风险的前提下，充分利用公司投资研究优势，精选投资标的，力争实现基金资产的长期稳健增值。
投资策略	封闭运作期投资策略：本基金在封闭运作期内既可以在二级市场买卖股票，也可以参与科创板的新股投资及战略配售等。本基金重点关注科技创新股票的投资机会，通过自下而上的深度挖掘，精选个股。转为上市开放式基金（LOF）后的投资策略：在大类资产配置过程中，本基金将对宏观经济、国家政策、资金面和市场情绪等可能影响证券市场的重要因素进行研究。通过综合考虑相关类别资产的风险收益水平及市场走势，结合经济、金融的政策调整、环境改变及其发展趋势，动态调整股票、债券、货币市场工具等资产的配置比例，优化投资组合。
业绩比较基准	中国战略新兴产业成份指数收益率×65%+恒生指数收益率（经汇率估值调整）×15%+中债总指数收益率×20%。
风险收益特征	本基金为混合型基金，理论上其预期风险与预期收益水平低于股票型基金，高于债券型基金和货币市场基金。本基金将投资港股通标的股票，需承担港股通机制下因投资环境、投资标的、市场制度以及交易规则等差异带来的特有风险。本基金可投资于科创板上市股票，除了需要承担与证券投资基金类似的市场波动风险等一般投资风险之外，本基金还面临投资科创板股票的特殊风险。

2.3 基金管理人和基金托管人

项目	基金管理人	基金托管人
----	-------	-------

名称	平安基金管理有限公司	平安银行股份有限公司	
信息披露 负责人	姓名	陈特正	李帅帅
	联系电话	0755-22626828	0755-25878287
	电子邮箱	fundservice@pingan.com.cn	LISHUAI130@pingan.com.cn
客户服务电话	400-800-4800	95511-3	
传真	0755-23997878	0755-82080387	
注册地址	深圳市福田区福田街道益田路5033号平安金融中心34层	广东省深圳市罗湖区深南东路5047号	
办公地址	深圳市福田区福田街道益田路5033号平安金融中心34层	广东省深圳市福田区益田路5023号平安金融中心B座26楼	
邮政编码	518048	518001	
法定代表人	罗春风	谢永林	

2.4 信息披露方式

本基金选定的信息披露报纸名称	证券时报
登载基金中期报告正文的管理人互联网网址	http://www.fund.pingan.com
基金中期报告备置地点	基金管理人、基金托管人住所

2.5 其他相关资料

项目	名称	办公地址
注册登记机构	中国证券登记结算有限责任公司	北京市西城区太平桥大街17号

§3 主要财务指标和基金净值表现

3.1 主要会计数据和财务指标

金额单位：人民币元

3.1.1 期间数据和指标	报告期(2022年1月1日-2022年6月30日)
本期已实现收益	-72,993,719.80
本期利润	-78,881,940.48
加权平均基金份额本期利润	-0.3856
本期加权平均净值利润率	-24.98%
本期基金份额净值增长率	-19.36%
3.1.2 期末数据和指标	报告期末(2022年6月30日)
期末可供分配利润	105,186,046.21
期末可供分配基金份额利润	0.5142
期末基金资产净值	328,650,854.92
期末基金份额净值	1.6066
3.1.3 累计期末指标	报告期末(2022年6月30日)
基金份额累计净值增长率	60.66%

注：1. 本期已实现收益指基金本期利息收入、投资收益、其他收入（不含公允价值变动收益）扣除相关费用和信用减值损失后的余额，本期利润为本期已实现收益加上本期公允价值变动收益；

2. 期末可供分配利润采用期末资产负债表中未分配利润与未分配利润中已实现部分的孰低数（为

期末余额，而非当期发生数)；

3. 上述基金业绩指标不包括持有人认购或交易基金的各项费用，计入费用后实际收益水平要低于所列数字。

3.2 基金净值表现

3.2.1 基金份额净值增长率及其与同期业绩比较基准收益率的比较

阶段	份额净值增长率①	份额净值增长率标准差②	业绩比较基准收益率③	业绩比较基准收益率标准差④	①-③	②-④
过去一个月	13.24%	2.01%	10.22%	1.17%	3.02%	0.84%
过去三个月	9.02%	2.05%	6.74%	1.50%	2.28%	0.55%
过去六个月	-19.36%	2.02%	-7.67%	1.46%	-11.69%	0.56%
过去一年	-14.33%	1.95%	-14.94%	1.24%	0.61%	0.71%
自基金合同生效起至今	60.66%	1.77%	22.67%	1.23%	37.99%	0.54%

3.2.2 自基金合同生效以来基金份额累计净值增长率变动及其与同期业绩比较基准收益率变动的比较

平安科技创新3年封闭混合累计净值增长率与同期业绩比较基准收益率的历史走势对比图

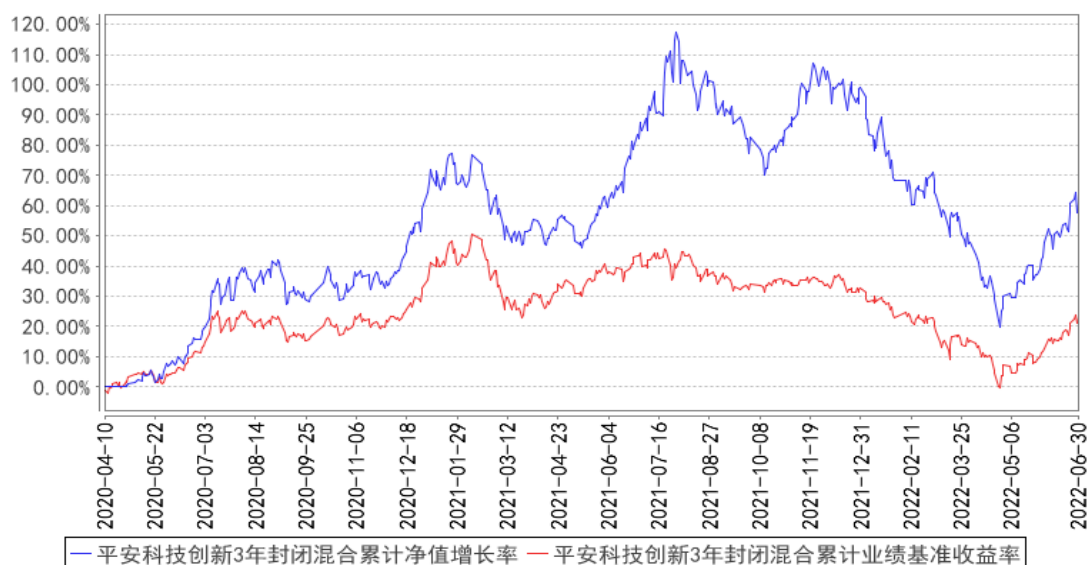

注：1、本基金合同于2020年04月10日生效；

2、按照本基金的基金合同规定，基金管理人应当自基金合同生效之日起六个月内使基金的投资组合比例符合基金合同的约定，截至报告期末本基金已完成建仓，建仓期结束时各项资产配置比例符合合同约定。

3.3 其他指标

注：本基金本报告期内无其他指标。

§ 4 管理人报告

4.1 基金管理人及基金经理情况

4.1.1 基金管理人及其管理基金的经验

平安基金管理有限公司成立于2011年1月7日，平安基金总部位于深圳，注册资本金为13亿元人民币。作为中国平安集团旗下成员，平安基金“以专业承载信赖”，为海内外各类机构和个人投资者提供专业、全面的资产管理服务。依托中国平安集团综合金融优势，平安基金建立了以固收投资、权益投资、指数投资、资产配置、资产证券化、专户六大业务板块（其中资产证券化及非标专户业务通过旗下全资子公司深圳平安汇通投资管理有限公司开展）。基于平安集团四大研究院和集团整体科技基础设施，平安基金构建了以智能投研、智能运营、智能销售、智慧风控四大应用方向为基础的资产管理智能解决方案，致力于成为国内领先的科技赋能型智慧资产管理公司。截至2022年6月30日，平安基金共管理169只公募基金，公募资产管理总规模约为5504亿元人民币。

4.1.2 基金经理（或基金经理小组）及基金经理助理简介

姓名	职务	任本基金的基金经理（助理）期限		证券从业年限	说明
		任职日期	离任日期		
李化松	公司总经理助理兼权益投资总监，平安科技创新3年封闭运作灵活配置混合型证券投资基金基金经理	2020年4月15日	-	16年	李化松先生，北京大学硕士。先后担任国信证券有限责任公司经济研究所分析师、华宝兴业基金管理有限公司研究部分析师、嘉实基金管理有限公司研究部高级研究员、基金经理。2018年3月加入平安基金管理有限公司，现任公司总经理助理兼权益投资总监，同时担任平安智慧中国灵活配置混合型证券投资基金、平安高端制造混合型证券投资基金、平安科技创新3年封闭运作灵活配置混合型证券投资基金、平安研究睿选混合型证券投资基金、平安稳健增长混合型证券投资基金、平安兴鑫回报一年定期开放混合型证券投资基金、平安均衡优选1年持有期混合型证券

					投资基金基金经理。
翟森	平安科技创新3年封闭运作灵活配置混合型证券投资基金基金经理	2020年12月29日	-	6年	翟森先生，北京大学计算机应用技术硕士。曾担任深圳前海大宇资本管理有限公司研究员。2016年6月加入平安基金管理有限公司，曾担任研究中心行业研究员，现担任平安科技创新3年封闭运作灵活配置混合型证券投资基金、平安灵活配置混合型证券投资基金基金经理。

注：1、对基金的首任基金经理，其“任职日期”为基金合同生效日，“离任日期”为根据公司决定确认的解聘日期；对此后的非首任基金经理，“任职日期”和“离任日期”分别指根据公司决定确认的聘任日期和解聘日期。

2、证券从业的含义遵从行业协会《证券业从业人员资格管理办法》的相关规定。

4.1.3 期末兼任私募资产管理计划投资经理的基金经理同时管理的产品情况

姓名	产品类型	产品数量（只）	资产净值（元）	任职时间
李化松	公募基金	7	10,623,749,755.59	2018年8月10日
	私募资产管理计划	1	102,894,301.31	2022年5月23日
	其他组合	-	-	-
	合计	8	10,726,644,056.90	-

注：无。

4.2 管理人对报告期内本基金运作合规守信情况的说明

本报告期内，本基金管理人严格遵守《中华人民共和国证券投资基金法》等有关法律法规、中国证监会和本基金基金合同的规定，本着诚实信用、勤勉尽责的原则管理和运用基金资产，在严格控制风险的基础上，为基金份额持有人谋求最大利益。本报告期内，本基金运作整体合法合规，没有损害基金份额持有人利益。基金的投资范围、投资比例及投资组合符合有关法律法规及基金合同的规定。

4.3 管理人对报告期内公平交易情况的专项说明

4.3.1 公平交易制度的执行情况

本报告期内，本基金管理人严格执行《证券投资基金管理公司公平交易制度指导意见》，完善相应制度及流程，通过系统和人工等各种方式在各业务环节严格控制交易公平执行，公平对待旗下管理的所有基金和投资组合。

本基金管理人按日内、3日内、5日内三个不同的时间窗口，对本基金管理人管理的全部投资

组合在本报告期内的交易情况进行了同向交易价差分析，各投资组合交易过程中不存在显著的交易价差，不存在不公平交易的情况。

4.3.2 异常交易行为的专项说明

本基金于本报告期内不存在异常交易行为。

报告期内，所有投资组合参与的交易所公开竞价同日反向交易成交较少的单边交易量未超过该证券当日成交量的5%。

4.4 管理人对报告期内基金的投资策略和业绩表现的说明

4.4.1 报告期内基金投资策略和运作分析

回顾上半年，市场前期面临了较大的压力，在前四个月出现了较大幅度的调整，市场充分演绎并暴露了从全球宏观环境到国内疫情影响的悲观的预期。近期市场也在充沛的流动性以及国内经济在全球经济中的比较优势下出现一定的反弹。总而言之，今年是近年来少有的波动率较大且市场备受宏观层面影响的一年。

我们在上半年重点配置方向为电子元器件、半导体、军工、汽车智能化以及新能源相关的科技成长方向。这其中由于电子元器件以及半导体属于受宏观经济影响较大的行业，在整个上半年在全市场中表现较差，对个股的甄选难以抗拒行业贝塔性的调整，今年上半年基金净值的损失有较大部分源自于该板块的负面影响。但我们相信个股的价值终将在拉长的时间维度上得以验证，行业贝塔以及宏观的波动只是个股价值中最小的变量的因素。

4.4.2 报告期内基金的业绩表现

截至本报告期末本基金份额净值为1.6066元，本报告期基金份额净值增长率为-19.36%，业绩比较基准收益率为-7.67%。

4.5 管理人对宏观经济、证券市场及行业走势的简要展望

展望下半年，从中期纬度我们继续看好军工、汽车智能化、新能源相关的高景气度方向。我们将继续沿着产业趋势进行个股研究，甄选成长个股，盈利的增长在目前环境下仍然是可以抵御一切不确定性的良药。

同时，我们认为今年下半年是对科创板布局的最佳时机，科创板有较大概率迎来长达数年的长牛之路。一方面今年下半年的巨额解禁可能带来一些个股的错误定价；另一方面我们相信众多科创板企业在经过科创板ipo募集资金投的红利释放期已至。从小而美到平台型科技企业的变化在未来几年会越来越呈现出来。这也是我们重点挖掘投资标的的方向。

4.6 管理人对报告期内基金估值程序等事项的说明

本基金管理人按照企业会计准则、中国证监会相关规定、中国证券投资基金业协会相关指引

和基金合同关于估值的约定，对基金所持有的投资品种进行估值。本基金托管人根据法律法规要求履行估值及净值计算的复核责任。

本基金管理人设有估值委员会，由研究中心及投资管理部门、运营部、风险管理室及法律合规监察部相关人员组成。估值委员会负责公司基金估值政策、程序及方法的制定和修订，负责定期审议公司估值政策、程序及方法的科学合理性，保证基金估值的公平、合理。估值委员会的相关人员均具有一定年限的专业从业经验，具有良好的专业能力，并能在相关工作中保持独立性。

基金管理人改变估值技术，导致基金资产净值发生重大变化的，对所采用的相关估值技术、假设及输入值的适当性咨询会计师事务所的专业意见。

本报告期内，参与估值流程各方之间无重大利益冲突。

本基金管理人已与第三方定价服务机构签署服务协议，由其按约定提供相关参考数据。

4.7 管理人对报告期内基金利润分配情况的说明

本基金本报告期内未进行利润分配，符合基金合同的约定。

4.8 报告期内管理人对本基金持有人数或基金资产净值预警情形的说明

本基金本报告期内未出现连续 20 个工作日基金份额持有人数低于 200 人、基金资产净值低于 5,000 万元的情形。

§ 5 托管人报告

5.1 报告期内本基金托管人遵规守信情况声明

本报告期，平安银行股份有限公司在本基金的托管过程中，严格遵守了《证券投资基金法》、基金合同、托管协议和其他有关规定，不存在损害基金份额持有人利益的行为，完全尽职尽责地履行了基金托管人应尽的义务。

5.2 托管人对报告期内本基金投资运作遵规守信、净值计算、利润分配等情况的说明

本报告期，本托管人按照国家有关规定、基金合同、托管协议和其他有关规定，对本基金的基金资产净值计算、基金费用开支等方面进行了认真的复核，对本基金的投资运作方面进行了监督，未发现基金管理人有关损害基金份额持有人利益的行为。

5.3 托管人对本中期报告中财务信息等内容的真实、准确和完整发表意见

本报告期，本托管人复核的财务指标、净值表现、利润分配情况、财务会计报告、投资组合报告等内容真实、准确、完整。

§ 6 半年度财务会计报告（未经审计）

6.1 资产负债表

会计主体：平安科技创新3年封闭运作灵活配置混合型证券投资基金

报告截止日：2022年6月30日

单位：人民币元

资产	附注号	本期末 2022年6月30日	上年度末 2021年12月31日
资产：			
银行存款	6.4.7.1	34,801,001.76	30,151,419.81
结算备付金		1,008,581.63	2,366,908.67
存出保证金		566,632.54	526,006.57
交易性金融资产	6.4.7.2	294,015,435.05	377,240,826.01
其中：股票投资		294,015,435.05	363,929,719.51
基金投资		-	-
债券投资		-	13,311,106.50
资产支持证券投资		-	-
贵金属投资		-	-
其他投资		-	-
衍生金融资产	6.4.7.3	-	-
买入返售金融资产	6.4.7.4	-	-
债权投资	6.4.7.5	-	-
其中：债券投资		-	-
资产支持证券投资		-	-
其他投资		-	-
其他债权投资	6.4.7.6	-	-
其他权益工具投资	6.4.7.7	-	-
应收清算款		6,379,770.14	-
应收股利		-	-
应收申购款		-	-
递延所得税资产		-	-
其他资产	6.4.7.8	-	11,956.66
资产总计		336,771,421.12	410,297,117.72
负债和净资产	附注号	本期末 2022年6月30日	上年度末 2021年12月31日
负债：			
短期借款		-	-
交易性金融负债		-	-
衍生金融负债	6.4.7.3	-	-
卖出回购金融资产款		-	-
应付清算款		6,896,968.59	1,078,245.06
应付赎回款		-	-

应付管理人报酬		384,248.59	518,405.94
应付托管费		64,041.43	86,400.97
应付销售服务费		-	-
应付投资顾问费		-	-
应交税费		-	99.38
应付利润		-	-
递延所得税负债		-	-
其他负债	6.4.7.9	775,307.59	1,081,170.97
负债合计		8,120,566.20	2,764,322.32
净资产：			
实收基金	6.4.7.10	204,557,249.85	204,557,249.85
其他综合收益	6.4.7.11	-	-
未分配利润	6.4.7.12	124,093,605.07	202,975,545.55
净资产合计		328,650,854.92	407,532,795.40
负债和净资产总计		336,771,421.12	410,297,117.72

注：报告截止日2022年06月30日，基金份额净值1.6066元，基金份额总额204,557,249.85份。

6.2 利润表

会计主体：平安科技创新3年封闭运作灵活配置混合型证券投资基金

本报告期：2022年1月1日至2022年6月30日

单位：人民币元

项目	附注号	本期	上年度可比期间
		2022年1月1日至2022年6月30日	2021年1月1日至2021年6月30日
一、营业总收入		-76,045,666.31	63,125,254.63
1. 利息收入		95,372.88	83,785.78
其中：存款利息收入	6.4.7.13	95,372.88	76,792.46
债券利息收入		-	857.90
资产支持证券利息收入		-	-
买入返售金融资产收入		-	6,135.42
证券出借利息收入		-	-
其他利息收入		-	-
2. 投资收益（损失以“-”填列）		-70,252,818.51	83,343,888.35
其中：股票投资收益	6.4.7.14	-72,301,659.59	82,792,170.81
基金投资收益		-	-
债券投资收益	6.4.7.15	959,485.72	-968,087.39
资产支持证券投资收益	6.4.7.16	-	-

贵金属投资收益	6.4.7.17	-	-
衍生工具收益	6.4.7.18	-	-
股利收益	6.4.7.19	1,089,355.36	1,519,804.93
以摊余成本计量的金融资产终止确认产生的收益		-	-
其他投资收益		-	-
3. 公允价值变动收益（损失以“-”号填列）	6.4.7.20	-5,888,220.68	-20,302,419.50
4. 汇兑收益（损失以“-”号填列）		-	-
5. 其他收入（损失以“-”号填列）	6.4.7.21	-	-
减：二、营业总支出		2,836,274.17	5,080,407.71
1. 管理人报酬	6.4.10.2.1	2,354,502.61	2,447,790.35
2. 托管费	6.4.10.2.2	392,417.05	407,965.07
3. 销售服务费	6.4.10.2.3	-	-
4. 投资顾问费		-	-
5. 利息支出		-	-
其中：卖出回购金融资产支出		-	-
6. 信用减值损失	6.4.7.22	-	-
7. 税金及附加		2.37	3.09
8. 其他费用	6.4.7.23	89,352.14	2,224,649.20
三、利润总额（亏损总额以“-”号填列）		-78,881,940.48	58,044,846.92
减：所得税费用		-	-
四、净利润（净亏损以“-”号填列）		-78,881,940.48	58,044,846.92
五、其他综合收益的税后净额		-	-
六、综合收益总额		-78,881,940.48	58,044,846.92

6.3 净资产（基金净值）变动表

会计主体：平安科技创新3年封闭运作灵活配置混合型证券投资基金

本报告期：2022年1月1日至2022年6月30日

单位：人民币元

项目	本期 2022年1月1日至2022年6月30日			
	实收基金	其他综合收益	未分配利润	净资产合计
一、上期期末净资产(基金净值)	204,557,249.85	-	202,975,545.55	407,532,795.40

加:会计政策变更	-	-	-	-
前期差错更正	-	-	-	-
其他	-	-	-	-
二、本期末期初净资产(基金净值)	204,557,249.85	-	202,975,545.55	407,532,795.40
三、本期增减变动额(减少以“-”号填列)	-	-	-78,881,940.48	-78,881,940.48
(一)、综合收益总额	-	-	-78,881,940.48	-78,881,940.48
(二)、本期基金份额交易产生的基金净值变动数(净值减少以“-”号填列)	-	-	-	-
其中:1.基金申购款	-	-	-	-
2.基金赎回款	-	-	-	-
(三)、本期向基金份额持有人分配利润产生的基金净值	-	-	-	-

变动(净值减少以“-”号填列)				
(四)、其他综合收益结转留存收益	-	-	-	-
四、本期末净资产(基金净值)	204,557,249.85	-	124,093,605.07	328,650,854.92
项目	上年度可比期间 2021年1月1日至2021年6月30日			
	实收基金	其他综合收益	未分配利润	净资产合计
一、上期期末净资产(基金净值)	204,557,249.85	-	121,012,051.13	325,569,300.98
加:会计政策变更	-	-	-	-
前期差错更正	-	-	-	-
其他	-	-	-	-
二、本期期初净资产(基金净值)	204,557,249.85	-	121,012,051.13	325,569,300.98
三、本期增减变动额(减少以“-”号填列)	-	-	58,044,846.92	58,044,846.92
(一)、综合收益总额	-	-	58,044,846.92	58,044,846.92
(二)、本期基金份额交易产	-	-	-	-

生的基金净值变动数（净值减少以“-”号填列）				
其中：1. 基金申购款	-	-	-	-
2. 基金赎回款	-	-	-	-
（三）、本期向基金份额持有人分配利润产生的基金净值变动(净值减少以“-”号填列)	-	-	-	-
（四）、其他综合收益结转留存收益	-	-	-	-
四、本期末净资产(基金净值)	204,557,249.85	-	179,056,898.05	383,614,147.90

报表附注为财务报表的组成部分。

本报告 6.1 至 6.4 财务报表由下列负责人签署：

罗春风

林婉文

张南南

基金管理人负责人

主管会计工作负责人

会计机构负责人

6.4 报表附注

6.4.1 基金基本情况

平安科技创新 3 年封闭运作灵活配置混合型证券投资基金(以下简称“本基金”)经中国证券监督管理委员会(以下简称“中国证监会”)证监许可[2020]77号《关于准予平安科技创新 3 年封闭运作灵活配置混合型证券投资基金注册的批复》核准,由平安基金管理有限公司依照《中华人民共和国证券投资基金法》和《平安科技创新 3 年封闭运作灵活配置混合型证券投资基金基金合同》负责公开募集。本基金为契约型开放式,存续期限不定,首次设立募集不包括认购资金利息共募集人民币 204,388,232.00 元,业经普华永道中天会计师事务所(特殊普通合伙)普华永道中天验字(2020)第 0159 号验资报告予以验证。经向中国证监会备案,《平安科技创新 3 年封闭运作灵活配置混合型证券投资基金基金合同》于 2020 年 4 月 10 日正式生效,基金合同生效日的基金份额总额为 204,557,249.85 份基金份额,其中认购资金利息折合 169,017.85 份基金份额。本基金的基金管理人为平安基金管理有限公司,基金托管人为平安银行股份有限公司(以下简称“平安银行”)。

经上海证券交易所(以下简称“上交所”)自律监管决定书[2020]169 号文审核同意,本基金 10,973,702.00 份基金份额于 2020 年 7 月 1 日在上交所挂牌交易。

基金合同生效后的前 3 年为封闭运作期,在封闭运作期内,本基金不办理申购与赎回业务。基金合同生效三年后,本基金转为上市开放式基金(LOF),投资人在开放日办理基金份额的场内、场外申购和赎回,具体办理时间为上海证券交易所、深圳证券交易所的正常交易日的交易时间,若该工作日为非港股通交易日时,则本基金不开放申购和赎回,具体以届时公告为准。

根据《中华人民共和国证券投资基金法》和《平安科技创新 3 年封闭运作灵活配置混合型证券投资基金基金合同》的有关规定,本基金的投资范围包括国内依法发行上市的股票(包括中小板、创业板、科创板及其他中国证监会允许基金投资的股票)、港股通标的股票、衍生工具(股指期货、国债期货、股票期权等)、债券(包括国债、央行票据、金融债券、企业债券、公司债券、次级债券、可转换债券、分离交易可转换债券、可交换债券、中期票据、短期融资券、超短期融资券、证券公司短期公司债、地方政府债券、政府支持机构债券、政府支持债券等中国证监会允许投资的债券)、资产支持证券、债券回购、银行存款(包括协议存款、定期存款及其他银行存款)、同业存单、货币市场工具、现金以及法律法规或中国证监会允许基金投资的其他金融工具,但须符合中国证监会相关规定。在封闭运作期内,基金的投资组合比例为股票资产占基金资产的比例为 0%-100%,投资于港股通标的股票比例为股票资产的 0-50%;投资于本基金合同界定的科技创新证券资产的比例不低于非现金基金资产的 80%,包括新股及战略配售等。本基金的业绩比较基准为:

中国战略新兴产业成份指数收益率×65%+恒生指数收益率(经汇率估值调整) ×15%+中债总指数收益率×20%。

6.4.2 会计报表的编制基础

本基金的财务报表按照财政部于2006年2月15日及以后期间颁布的《企业会计准则—基本准则》、各项具体会计准则及相关规定(以下合称“企业会计准则”)、中国证监会颁布的《证券投资基金信息披露XBRL模板第3号<年度报告和中期报告>》、中国证券投资基金业协会(以下简称“中国基金业协会”)颁布的《证券投资基金会计核算业务指引》、《平安科技创新3年封闭运作灵活配置混合型证券投资基金基金合同》和在财务报表附注6.4.4所列示的中国证监会、中国基金业协会发布的有关规定及允许的基金行业实务操作编制。

本财务报表以持续经营为基础编制。

6.4.3 遵循企业会计准则及其他有关规定的声明

本基金本报告期财务报表符合企业会计准则的要求,真实、完整地反映了本基金2022年06月30日的财务状况以及2022年01月01日至2022年06月30日止期间的经营成果和基金净值变动情况等有关信息。

6.4.4 本报告期所采用的会计政策、会计估计与最近一期年度报告相一致的说明

本报告期所采用的会计估计与最近一期年度报告相一致。

本报告期所采用的会计政策除了下述会计政策变更外,其余与最近一期年度报告相一致。

6.4.4.1 会计政策的变更

6.4.4.1.1 金融资产和金融负债的分类

新金融工具准则

金融工具,是指形成一方的金融资产并形成其他方的金融负债或权益工具的合同。当本基金成为金融工具合同的一方时,确认相关的金融资产或金融负债。

(1) 金融资产

金融资产于初始确认时分类为:以摊余成本计量的金融资产、以公允价值计量且其变动计入其他综合收益的金融资产及以公允价值计量且其变动计入当期损益的金融资产。金融资产的分类取决于本基金管理金融资产的商业模式和金融资产的合同现金流量特征。本基金现无金融资产分类为以公允价值计量且其变动计入其他综合收益的金融资产。

债务工具

本基金持有的债务工具是指从发行方角度分析符合金融负债定义的工具,分别采用以下两种方式进行计量:

以摊余成本计量：

本基金管理以摊余成本计量的金融资产的业务模式为以收取合同现金流量为目标，且以摊余成本计量的金融资产的合同现金流量特征与基本借贷安排相一致，即在特定日期产生的现金流量，仅为对本金和以未偿付本金金额为基础的利息的支付。本基金持有的以摊余成本计量的金融资产主要为银行存款、买入返售金融资产和其他各类应收款项等。

以公允价值计量且其变动计入当期损益：

本基金将持有的未划分为以摊余成本计量的债务工具，以公允价值计量且其变动计入当期损益。本基金持有的以公允价值计量且其变动计入当期损益的金融资产主要为债券投资、资产支持证券投资，在资产负债表中以交易性金融资产列示。

权益工具

权益工具是指从发行方角度分析符合权益定义的工具。本基金将对其没有控制、共同控制和重大影响的权益工具(主要为股票投资)按照公允价值计量且其变动计入当期损益，在资产负债表中列示为交易性金融资产。

(2) 金融负债

金融负债于初始确认时分类为以摊余成本计量的金融负债和以公允价值计量且其变动计入当期损益的金融负债。本基金目前暂无金融负债分类为以公允价值计量且其变动计入当期损益的金融负债。本基金持有的以摊余成本计量的金融负债包括卖出回购金融资产款和其他各类应付款项等。

(3) 衍生金融工具

本基金将持有的衍生金融工具以公允价值计量且其变动计入当期损益，在资产负债表中列示为衍生金融资产/负债。

原金融工具准则(截至 2021 年 12 月 31 日前适用的原金融工具准则)

本基金于 2022 年 1 月 1 日起执行新金融工具准则，但选择不重述比较信息。因此，比较信息继续适用本基金以前年度的如下会计政策。

(1) 金融资产的分类

金融资产于初始确认时分类为：以公允价值计量且其变动计入当期损益的金融资产、应收款项、可供出售金融资产及持有至到期投资。金融资产的分类取决于本基金对金融资产的持有意图和持有能力。本基金现无金融资产分类为可供出售金融资产及持有至到期投资。

本基金目前以交易目的持有的股票投资、债券投资、资产支持证券投资和衍生工具分类为以公允价值计量且其变动计入当期损益的金融资产。除衍生工具所产生的金融资产在资产负债表中

以衍生金融资产列示外，以公允价值计量且其变动计入当期损益的金融资产在资产负债表中以交易性金融资产列示。

本基金持有的其他金融资产分类为应收款项，包括银行存款、买入返售金融资产和其他各类应收款项等。应收款项是指在活跃市场中没有报价、回收金额固定或可确定的非衍生金融资产。

(2) 金融负债的分类

金融负债于初始确认时分类为：以公允价值计量且其变动计入当期损益的金融负债及其他金融负债。本基金目前暂无金融负债分类为以公允价值计量且其变动计入当期损益的金融负债。本基金持有的其他金融负债包括卖出回购金融资产款和其他各类应付款项等。

6.4.4.1.2 金融资产和金融负债的初始确认、后续计量和终止确认

新金融工具准则

金融资产或金融负债在初始确认时以公允价值计量。对于以公允价值计量且其变动计入当期损益的金融资产和金融负债，相关交易费用计入当期损益；对于支付的价款中包含的债券或资产支持证券起息日或上次除息日至购买日止的利息，确认为应计利息，包含在交易性金融资产的账面价值中。对于其他类别的金融资产和金融负债，相关交易费用计入初始确认金额。

对于以公允价值计量且其变动计入当期损益的金融资产，按照公允价值进行后续计量；对于应收款项和其他金融负债采用实际利率法，以摊余成本进行后续计量。

本基金对于以摊余成本计量的金融资产，以预期信用损失为基础确认损失准备。

本基金考虑有关过去事项、当前状况以及对未来经济状况的预测等合理且有依据的信息，以发生违约的风险为权重，计算合同应收的现金流量与预期能收到的现金流量之间差额的现值的概率加权金额，确认预期信用损失。

于每个资产负债表日，本基金对于处于不同阶段的金融工具的预期信用损失分别进行计量。金融工具自初始确认后信用风险未显著增加的，处于第一阶段，本基金按照未来12个月内的预期信用损失计量损失准备；金融工具自初始确认后信用风险已显著增加但尚未发生信用减值的，处于第二阶段，本基金按照该工具整个存续期的预期信用损失计量损失准备；金融工具自初始确认后已经发生信用减值的，处于第三阶段，本基金按照该工具整个存续期的预期信用损失计量损失准备。

对于在资产负债表日具有较低信用风险的金融工具，本基金假设其信用风险自初始确认后并未显著增加，认定为处于第一阶段的金融工具，按照未来12个月内的预期信用损失计量损失准备。

本基金对于处于第一阶段和第二阶段的金融工具，按照其未扣除减值准备的账面余额和实际利率计算利息收入。对于处于第三阶段的金融工具，按照其账面余额减已计提减值准备后的摊余

成本和实际利率计算利息收入。

对于其他各类应收款项，无论是否存在重大融资成分，本基金均按照整个存续期的预期信用损失计量损失准备。

本基金将计提或转回的损失准备计入当期损益。

金融资产满足下列条件之一的，予以终止确认：(1) 收取该金融资产现金流量的合同权利终止；(2) 该金融资产已转移，且本基金将金融资产所有权上几乎所有的风险和报酬转移给转入方；或者(3) 该金融资产已转移，虽然本基金既没有转移也没有保留金融资产所有权上几乎所有的风险和报酬，但是放弃了对该金融资产控制。

金融资产终止确认时，其账面价值与收到的对价的差额，计入当期损益。

当金融负债的现时义务全部或部分已经解除时，终止确认该金融负债或义务已解除的部分。终止确认部分的账面价值与支付的对价之间的差额，计入当期损益。

原金融工具准则(截至 2021 年 12 月 31 日前适用的原金融工具准则)

本基金于 2022 年 1 月 1 日起执行新金融工具准则，但选择不重述比较信息。因此，比较信息继续适用本基金以前年度的如下会计政策。

金融资产或金融负债于本基金成为金融工具合同的一方时，按公允价值在资产负债表内确认。以公允价值计量且其变动计入当期损益的金融资产，取得时发生的相关交易费用计入当期损益；对于支付的价款中包含的债券或资产支持证券起息日或上次除息日至购买日止的利息，单独确认为应收项目。应收款项和其他金融负债的相关交易费用计入初始确认金额。

对于以公允价值计量且其变动计入当期损益的金融资产，按照公允价值进行后续计量；对于应收款项和其他金融负债采用实际利率法，以摊余成本进行后续计量。

金融资产满足下列条件之一的，予以终止确认：(1) 收取该金融资产现金流量的合同权利终止；(2) 该金融资产已转移，且本基金将金融资产所有权上几乎所有的风险和报酬转移给转入方；或者(3) 该金融资产已转移，虽然本基金既没有转移也没有保留金融资产所有权上几乎所有的风险和报酬，但是放弃了对该金融资产控制。

金融资产终止确认时，其账面价值与收到的对价的差额，计入当期损益。

当金融负债的现时义务全部或部分已经解除时，终止确认该金融负债或义务已解除的部分。终止确认部分的账面价值与支付的对价之间的差额，计入当期损益。

6.4.4.1.3 收入/(损失)的确认和计量

新金融工具准则

股票投资在持有期间应取得的现金股利扣除由上市公司代扣代缴的个人所得税后的净额确认

为投资收益。债券投资和资产支持证券投资在持有期间应取得的按票面利率(对于贴现债为按发行价计算的利率)或合同利率计算的利息扣除在适用情况下由债券和资产支持证券发行企业代扣代缴的个人所得税及由基金管理人缴纳的增值税后的净额确认为投资收益。

以公允价值计量且其变动计入当期损益的金融资产在持有期间的公允价值变动确认为公允价值变动损益;于处置时,其处置价格与初始确认金额之间的差额扣除相关交易费用及在适用情况下由基金管理人缴纳的增值税后的净额确认为投资收益,其中包括从公允价值变动损益结转的公允价值累计变动额。

应收款项在持有期间确认的利息收入按实际利率法计算,实际利率法与直线法差异较小的则按直线法计算。

原金融工具准则(截至 2021 年 12 月 31 日前适用的原金融工具准则)

本基金于 2022 年 1 月 1 日起执行新金融工具准则,但选择不重述比较信息。因此,比较信息继续适用本基金以前年度的如下会计政策。

股票投资在持有期间应取得的现金股利扣除由上市公司代扣代缴的个人所得税后的净额确认为投资收益。债券投资和资产支持证券投资在持有期间应取得的按票面利率或者发行价计算的利息扣除在适用情况下由债券和资产支持证券发行企业代扣代缴的个人所得税及由基金管理人缴纳的增值税后的净额确认为利息收入。

以公允价值计量且其变动计入当期损益的金融资产在持有期间的公允价值变动确认为公允价值变动损益;于处置时,其处置价格与初始确认金额之间的差额扣除在适用情况下由基金管理人缴纳的增值税后的净额确认为投资收益,其中包括从公允价值变动损益结转的公允价值累计变动额。

应收款项在持有期间确认的利息收入按实际利率法计算,实际利率法与直线法差异较小的则按直线法计算。

6.4.4.1.4 其他重要的会计政策和会计估计

根据本基金的估值原则和中国证监会允许的基金行业估值实务操作,本基金确定以下类别股票投资和债券投资的公允价值时采用的估值方法及其关键假设如下:

对于在证券交易所上市或挂牌转让的固定收益品种(可转换债券除外)及在银行间同业市场交易的固定收益品种,根据中国证监会公告[2017]13号《中国证监会关于证券投资基金估值业务的指导意见》及《中国证券投资基金业协会估值核算工作小组关于 2015 年 1 季度固定收益品种的估值处理标准》采用估值技术确定公允价值。本基金持有的证券交易所上市或挂牌转让的固定收益品种(可转换债券除外),按照中债金融估值中心有限公司所独立提供的估值结果确定公允价值。

本基金持有的银行间同业市场固定收益品种按照中债金融估值中心有限公司所独立提供的估值结果确定公允价值。

6.4.5 会计政策和会计估计变更以及差错更正的说明

6.4.5.1 会计政策变更的说明

财政部于2017年颁布了修订后的《企业会计准则第22号——金融工具确认和计量》、《企业会计准则第23号——金融资产转移》、《企业会计准则第24号——套期会计》及《企业会计准则第37号——金融工具列报》（以下合称“新金融工具准则”），财政部、中国银行保险监督管理委员会于2020年12月30日发布了《关于进一步贯彻落实新金融工具相关会计准则的通知》，公募基金自2022年1月1日起执行新金融工具准则。此外，中国证监会于2022年颁布了修订后的《证券投资基金信息披露XBRL模板第3号〈年度报告和中期报告〉》，本基金的基金管理人已采用上述准则及通知编制本基金2022年度财务报表，对本基金财务报表的影响列示如下：

(a) 金融工具

根据新金融工具准则的相关规定，本基金对于首次执行该准则的累积影响数调整2022年年初留存收益以及财务报表其他相关项目金额，2021年度的比较财务报表未重列。于2021年12月31日及2022年1月1日，本基金均没有指定为以公允价值计量且其变动计入当期损益的金融资产。

(i) 于2022年1月1日，本财务报表中金融资产和金融负债按照原金融工具准则和新金融工具准则的规定进行分类和计量的结果如下：

原金融工具准则下以摊余成本计量的金融资产为银行存款、结算备付金、存出保证金和应收利息，金额分别为30,151,419.81元、2,366,908.67元、526,006.57元和11,956.66元。新金融工具准则下以摊余成本计量的金融资产为银行存款、结算备付金、存出保证金和其他资产-应收利息，金额分别为30,154,487.69元、2,367,973.77元、526,243.27元和0.00元。

原金融工具准则下以公允价值计量且其变动计入当期损益计量的金融资产为交易性金融资产，金额为377,240,826.01元。新金融工具准则下以公允价值计量且其变动计入当期损益计量的金融资产为交易性金融资产，金额为377,248,412.99元。

原金融工具准则下以摊余成本计量的金融负债为应付证券清算款、应付管理人报酬、应付托管费和应付交易费用，金额分别为1,078,245.06元、518,405.94元、86,400.97元和901,170.97元。新金融工具准则下以摊余成本计量的金融负债为应付清算款、应付管理人报酬、应付托管费和其他负债-应付交易费用，金额分别为1,078,245.06元、518,405.94元、86,400.97元和901,170.97元。

(ii) 于2021年12月31日，本基金持有的“银行存款”、“结算备付金”、“存出保证金”、

“交易性金融资产”等对应的应计利息余额均列示在“应收利息”或“应付利息”科目中。于2022年1月1日，本基金根据新金融工具准则下的计量类别，将上述应计利息分别转入“银行存款”、“结算备付金”、“存出保证金”、“交易性金融资产”等科目项下列示，无期初留存收益影响。

(b) 修订后的《证券投资基金信息披露XBRL模板第3号<年度报告和中期报告>》

根据中国证监会于2022年颁布的修订后的《证券投资基金信息披露XBRL模板第3号<年度报告和中期报告>》，本基金的基金管理人在编制本财务报表时调整了部分财务报表科目的列报和披露，这些调整未对本基金财务报表产生重大影响。

6.4.5.2 会计估计变更的说明

本基金本报告期未发生会计估计变更。

6.4.5.3 差错更正的说明

本基金在本报告期间无须说明的会计差错更正。

6.4.6 税项

根据财政部、国家税务总局财税[2002]128号《关于开放式证券投资基金有关税收问题的通知》、财税[2008]1号《关于企业所得税若干优惠政策的通知》、财税[2012]85号《关于实施上市公司股息红利差别化个人所得税政策有关问题的通知》、财税[2014]81号《财政部国家税务总局证监会关于沪港股票市场交易互联互通机制试点有关税收政策的通知》、财税[2015]101号《关于上市公司股息红利差别化个人所得税政策有关问题的通知》、财税[2016]36号《关于全面推开营业税改征增值税试点的通知》、财税[2016]46号《关于进一步明确全面推开营改增试点金融业有关政策的通知》、财税[2016]70号《关于金融机构同业往来等增值税政策的补充通知》、财税[2016]140号《关于明确金融 房地产开发 教育辅助服务等增值税政策的通知》、财税[2017]2号《关于资管产品增值税政策有关问题的补充通知》、财税[2017]56号《关于资管产品增值税有关问题的通知》、财税[2017]90号《关于租入固定资产进项税额抵扣等增值税政策的通知》及其他相关财税法规和实务操作，主要税项列示如下：

(1) 资管产品运营过程中发生的增值税应税行为，以资管产品管理人为增值税纳税人。资管产品管理人运营资管产品过程中发生的增值税应税行为，暂适用简易计税方法，按照3%的征收率缴纳增值税。

对证券投资基金管理人运用基金买卖股票、债券的转让收入免征增值税，对国债、地方政府债以及金融同业往来利息收入亦免征增值税。资管产品管理人运营资管产品提供的贷款服务，以产生的利息及利息性质的收入为销售额。

(2) 对基金从证券市场中取得的收入，包括买卖股票、债券的差价收入，股票的股息、红利收入，债券的利息收入及其他收入，暂不征收企业所得税。

(3) 对基金取得的企业债券利息收入，应由发行债券的企业在向基金支付利息时代扣代缴20%的个人所得税。对基金从上市公司取得的股息红利所得，持股期限在1个月以内(含1个月)的，其股息红利所得全额计入应纳税所得额；持股期限在1个月以上至1年(含1年)的，暂减按50%计入应纳税所得额；持股期限超过1年的，暂免征收个人所得税。对基金持有的上市公司限售股，解禁后取得的股息、红利收入，按照上述规定计算纳税，持股时间自解禁日起计算；解禁前取得的股息、红利收入继续暂减按50%计入应纳税所得额。上述所得统一适用20%的税率计征个人所得税。

对基金通过沪港通投资香港联交所上市H股取得的股息红利，H股公司应向中国证券登记结算有限责任公司(以下简称“中国结算”)提出申请，由中国结算向H股公司提供内地个人投资者名册，H股公司按照20%的税率代扣个人所得税。基金通过沪港通投资香港联交所上市的非H股取得的股息红利，由中国结算按照20%的税率代扣个人所得税。

(4) 基金卖出股票按0.1%的税率缴纳股票交易印花税，买入股票不征收股票交易印花税。基金通过沪港通买卖、继承、赠与联交所上市股票，按照香港特别行政区现行税法规定缴纳印花税。

(5) 本基金的城市维护建设税、教育费附加和地方教育附加等税费按照实际缴纳增值税额的适用比例计算缴纳。

6.4.7 重要财务报表项目的说明

6.4.7.1 银行存款

单位：人民币元

项目	本期末 2022年6月30日
活期存款	34,801,001.76
等于：本金	34,798,412.17
加：应计利息	2,589.59
减：坏账准备	-
定期存款	-
等于：本金	-
加：应计利息	-
减：坏账准备	-
其中：存款期限1个月以内	-
存款期限1-3个月	-
存款期限3个月以上	-
其他存款	-
等于：本金	-

加：应计利息	-
减：坏账准备	-
合计	34,801,001.76

6.4.7.2 交易性金融资产

单位：人民币元

项目	本期末 2022年6月30日			
	成本	应计利息	公允价值	公允价值变动
股票	275,107,876.19	-	294,015,435.05	18,907,558.86
贵金属投资-金交所 黄金合约	-	-	-	-
债券	交易所市场	-	-	-
	银行间市场	-	-	-
	合计	-	-	-
资产支持证券	-	-	-	-
基金	-	-	-	-
其他	-	-	-	-
合计	275,107,876.19	-	294,015,435.05	18,907,558.86

6.4.7.3 衍生金融资产/负债

6.4.7.3.1 衍生金融资产/负债期末余额

注：本基金本报告期末未持有衍生金融资产/负债。

6.4.7.3.2 期末基金持有的期货合约情况

注：本基金本报告期末未持有期货合约。

6.4.7.3.3 期末基金持有的黄金衍生品情况

注：本基金本报告期末未持有黄金衍生品。

6.4.7.4 买入返售金融资产

6.4.7.4.1 各项买入返售金融资产期末余额

注：本基金于本报告期末未持有买入返售金融资产。

6.4.7.4.2 期末买断式逆回购交易中取得的债券

注：本基金于本报告期末无买断式逆回购交易中取得的债券。

6.4.7.4.3 按预期信用损失一般模型计提减值准备的说明

无。

6.4.7.5 债权投资

6.4.7.5.1 债权投资情况

注：本基金本报告期末无债权投资。

6.4.7.5.2 债权投资减值准备计提情况

注：本基金本报告期末无债权投资。

6.4.7.6 其他债权投资**6.4.7.6.1 其他债权投资情况**

注：本基金本报告期末无其他债权投资。

6.4.7.6.2 其他债权投资减值准备计提情况

注：本基金本报告期末无其他债权投资。

6.4.7.7 其他权益工具投资**6.4.7.7.1 其他权益工具投资情况**

注：本基金本报告期末无其他权益工具投资。

6.4.7.7.2 报告期末其他权益工具投资情况

注：本基金本报告期末无其他权益工具投资。

6.4.7.8 其他资产

注：本基金本报告期末无其他资产。

6.4.7.9 其他负债

单位：人民币元

项目	本期末 2022年6月30日
应付券商交易单元保证金	-
应付赎回费	-
应付证券出借违约金	-
应付交易费用	686,047.44
其中：交易所市场	686,047.44
银行间市场	-
应付利息	-
预提费用	89,260.15
合计	775,307.59

6.4.7.10 实收基金

金额单位：人民币元

项目	本期 2022年1月1日至2022年6月30日	
	基金份额（份）	账面金额
上年度末	204,557,249.85	204,557,249.85
本期申购	-	-
本期赎回（以“-”号填列）	-	-
基金拆分/份额折算前	-	-
基金拆分/份额折算调整	-	-

本期申购	-	-
本期赎回（以“-”号填列）	-	-
本期末	204,557,249.85	204,557,249.85

6.4.7.11 其他综合收益

注：本基金本报告期无其他综合收益。

6.4.7.12 未分配利润

单位：人民币元

项目	已实现部分	未实现部分	未分配利润合计
本期期初	178,179,766.01	24,795,779.54	202,975,545.55
本期利润	-72,993,719.80	-5,888,220.68	-78,881,940.48
本期基金份额交易产生的变动数	-	-	-
其中：基金申购款	-	-	-
基金赎回款	-	-	-
本期已分配利润	-	-	-
本期末	105,186,046.21	18,907,558.86	124,093,605.07

6.4.7.13 存款利息收入

单位：人民币元

项目	本期 2022年1月1日至2022年6月30日
活期存款利息收入	75,485.85
定期存款利息收入	-
其他存款利息收入	-
结算备付金利息收入	15,455.38
其他	4,431.65
合计	95,372.88

6.4.7.14 股票投资收益

6.4.7.14.1 股票投资收益项目构成

单位：人民币元

项目	本期 2022年1月1日至2022年6月30日
股票投资收益——买卖股票差价收入	-72,301,659.59
股票投资收益——赎回差价收入	-
股票投资收益——申购差价收入	-
股票投资收益——证券出借差价收入	-
合计	-72,301,659.59

6.4.7.14.2 股票投资收益——买卖股票差价收入

单位：人民币元

项目	本期
----	----

	2022年1月1日至2022年6月30日
卖出股票成交总额	1,136,842,408.74
减：卖出股票成本总额	1,206,141,726.17
减：交易费用	3,002,342.16
买卖股票差价收入	-72,301,659.59

6.4.7.14.3 股票投资收益——证券出借差价收入

注：本基金本报告期内未发生由于股票投资产生的证券出借差价收入。

6.4.7.15 债券投资收益

6.4.7.15.1 债券投资收益项目构成

单位：人民币元

项目	本期 2022年1月1日至2022年6月30日
债券投资收益——利息收入	661.22
债券投资收益——买卖债券（债转股及债券到期兑付）差价收入	958,824.50
债券投资收益——赎回差价收入	-
债券投资收益——申购差价收入	-
合计	959,485.72

6.4.7.15.2 债券投资收益——买卖债券差价收入

单位：人民币元

项目	本期 2022年1月1日至2022年6月30日
卖出债券（债转股及债券到期兑付）成交总额	12,945,398.29
减：卖出债券（债转股及债券到期兑付）成本总额	11,977,808.43
减：应计利息总额	8,267.93
减：交易费用	497.43
买卖债券差价收入	958,824.50

6.4.7.15.3 债券投资收益——赎回差价收入

注：本基金本报告期内未发生由于债券投资产生的债券赎回差价收入。

6.4.7.15.4 债券投资收益——申购差价收入

注：本基金本报告期内未发生由于债券投资产生的债券申购差价收入。

6.4.7.16 资产支持证券投资收益

6.4.7.16.1 资产支持证券投资收益项目构成

注：本基金本报告期内无资产支持证券投资收益。

6.4.7.16.2 资产支持证券投资收益——买卖资产支持证券差价收入

注：本基金本报告期内无资产支持证券投资收益。

6.4.7.16.3 资产支持证券投资收益——赎回差价收入

注：本基金本报告期内无资产支持证券投资收益。

6.4.7.16.4 资产支持证券投资收益——申购差价收入

注：本基金本报告期内无资产支持证券投资收益。

6.4.7.17 贵金属投资收益**6.4.7.17.1 贵金属投资收益项目构成**

注：本基金本报告期内无贵金属投资。

6.4.7.17.2 贵金属投资收益——买卖贵金属差价收入

注：本基金本报告期内无贵金属投资。

6.4.7.17.3 贵金属投资收益——赎回差价收入

注：本基金本报告期内无贵金属投资。

6.4.7.17.4 贵金属投资收益——申购差价收入

注：本基金本报告期内无贵金属投资。

6.4.7.18 衍生工具收益**6.4.7.18.1 衍生工具收益——买卖权证差价收入**

注：本基金本报告期内无衍生工具收益——买卖权证差价收入。

6.4.7.18.2 衍生工具收益——其他投资收益

注：本基金本报告期内无衍生工具收益——其他投资收益。

6.4.7.19 股利收益

单位：人民币元

项目	本期 2022年1月1日至2022年6月30日
股票投资产生的股利收益	1,089,355.36
其中：证券出借权益补偿收入	-
基金投资产生的股利收益	-
合计	1,089,355.36

6.4.7.20 公允价值变动收益

单位：人民币元

项目名称	本期 2022年1月1日至2022年6月30日
1. 交易性金融资产	-5,888,220.68

股票投资	-4,133,922.61
债券投资	-1,754,298.07
资产支持证券投资	-
基金投资	-
贵金属投资	-
其他	-
2. 衍生工具	-
权证投资	-
3. 其他	-
减：应税金融商品公允价值变动产生的预估增值税	-
合计	-5,888,220.68

6.4.7.21 其他收入

注：本基金本报告期内无其他收入。

6.4.7.22 信用减值损失

注：本基金本报告期内无信用减值损失。

6.4.7.23 其他费用

单位：人民币元

项目	本期 2022年1月1日至2022年6月30日
审计费用	29,752.78
信息披露费	59,507.37
证券出借违约金	-
其他	91.99
合计	89,352.14

6.4.7.24 分部报告

截至本期末，本基金仅在中国大陆境内从事证券投资单一业务，因此，无须作披露的分部报告。

6.4.8 或有事项、资产负债表日后事项的说明

6.4.8.1 或有事项

截至资产负债表日，本基金并无须作披露的或有事项。

6.4.8.2 资产负债表日后事项

截至本财务报表批准报出日，本基金并无须作披露的资产负债表日后事项。

6.4.9 关联方关系

6.4.9.1 本报告期存在控制关系或其他重大利害关系的关联方发生变化的情况

本报告期内存在控制关系或其他重大利害关系的关联方未发生变化。

6.4.9.2 本报告期与基金发生关联交易的各关联方

关联方名称	与本基金的关系
平安基金管理有限公司(“平安基金”)	基金管理人、基金销售机构
平安银行股份有限公司(“平安银行”)	基金托管人、基金销售机构
大华资产管理有限公司	基金管理人的股东
三亚盈湾旅业有限公司	基金管理人的股东
平安信托有限责任公司	基金管理人的股东
深圳平安汇通投资管理有限公司(“平安汇通”)	基金管理人的子公司
平安证券股份有限公司(“平安证券”)	基金管理人的股东的子公司、基金销售机构
上海陆金所基金销售有限公司(“陆基金”)	基金销售机构、与基金管理人受同一最终控股公司控制的公司
中国平安保险(集团)股份有限公司(“平安集团”)	基金管理人的最终控股母公司

注：下述关联交易均在正常业务范围内按一般商业条款订立。

6.4.10 本报告期及上年度可比期间的关联方交易

6.4.10.1 通过关联方交易单元进行的交易

6.4.10.1.1 股票交易

金额单位：人民币元

关联方名称	本期 2022年1月1日至2022年6月30日		上年度可比期间 2021年1月1日至2021年6月30日	
	成交金额	占当期股票 成交总额的比例 (%)	成交金额	占当期股票 成交总额的比例(%)
平安证券	-	-	14,584,106.54	0.95

6.4.10.1.2 债券交易

金额单位：人民币元

关联方名称	本期 2022年1月1日至2022年6月30日		上年度可比期间 2021年1月1日至2021年6月30日	
	成交金额	占当期债券 成交总额的比例 (%)	成交金额	占当期债券 成交总额的比例 (%)
平安证券	-	-	6,978,344.38	35.22

6.4.10.1.3 债券回购交易

注：本基金本报告期内及上年度可比期间均无通过关联方交易单元进行的债券回购交易。

6.4.10.1.4 权证交易

注：本基金本报告期及上年度可比期间均无通过关联方交易单元进行的权证交易。

6.4.10.1.5 应支付关联方的佣金

金额单位：人民币元

关联方名称	本期 2022年1月1日至2022年6月30日			
	当期 佣金	占当期佣金总量 的比例 (%)	期末应付佣金余 额	占期末应付佣金 总额的比例 (%)
平安证券	-	-	-	-
关联方名称	上年度可比期间 2021年1月1日至2021年6月30日			
	当期 佣金	占当期佣金总量 的比例 (%)	期末应付佣金余 额	占期末应付佣金 总额的比例 (%)
平安证券	10,373.88	0.94	10,373.88	1.61

注：1. 上述佣金参考市场价格经本基金的基金管理人与对方协商确定，以扣除由中国证券登记结算有限责任公司收取的证管费和经手费的净额列示。

2. 该类佣金协议的服务范围还包括佣金收取方为本基金提供的证券投资研究成果和市场信息服务等。

6.4.10.2 关联方报酬

6.4.10.2.1 基金管理费

单位：人民币元

项目	本期 2022年1月1日至2022年6 月30日	上年度可比期间 2021年1月1日至2021年 6月30日
	当期发生的基金应支付的管理费	2,354,502.61
其中：支付销售机构的客户维护费	803,568.38	821,728.70

注：支付基金管理人平安基金的管理人报酬按前一日基金资产净值 1.50%的年费率计提，逐日累计至每月月底，按月支付。其计算公式为：

$$\text{日管理人报酬} = \text{前一日基金资产净值} \times 1.50\% / \text{当年天数}。$$

6.4.10.2.2 基金托管费

单位：人民币元

项目	本期 2022年1月1日至2022年6 月30日	上年度可比期间 2021年1月1日至2021年 6月30日
	当期发生的基金应支付的托管费	392,417.05

注：支付基金托管人平安银行的托管费按前一日基金资产净值 0.25%的年费率计提，逐日累计至每月月底，按月支付。其计算公式为：

$$\text{日托管费} = \text{前一日基金资产净值} \times 0.25\% / \text{当年天数}。$$

6.4.10.2.3 销售服务费

注：无。

6.4.10.3 与关联方进行银行间同业市场的债券(含回购)交易

注：本基金本报告期及上年度可比期间均未与关联方进行银行间同业市场的债券(含回购)交易。

6.4.10.4 报告期内转融通证券出借业务发生重大关联交易事项的说明**6.4.10.4.1 与关联方通过约定申报方式进行的适用固定期限费率的证券出借业务的情况**

注：本基金本报告期内及上年度可比期间转融通证券出借业务均未发生重大关联交易事项。

6.4.10.4.2 与关联方通过约定申报方式进行的适用市场化期限费率的证券出借业务的情况

注：本基金本报告期内及上年度可比期间转融通证券出借业务均未发生重大关联交易事项。

6.4.10.5 各关联方投资本基金的情况**6.4.10.5.1 报告期内基金管理人运用固有资金投资本基金的情况**

注：无。

6.4.10.5.2 报告期末除基金管理人之外的其他关联方投资本基金的情况

注：无。

6.4.10.6 由关联方保管的银行存款余额及当期产生的利息收入

单位：人民币元

关联方名称	本期 2022年1月1日至2022年6月30日		上年度可比期间 2021年1月1日至2021年6月30日	
	期末余额	当期利息收入	期末余额	当期利息收入
平安银行-活期	34,801,001.76	75,485.85	62,658,183.51	57,201.37

注：本基金的银行存款由基金托管人平安银行保管，按银行同业利率计息。

6.4.10.7 本基金在承销期内参与关联方承销证券的情况

金额单位：人民币元

本期 2022年1月1日至2022年6月30日					
关联方名称	证券代码	证券名称	发行方式	基金在承销期内买入	
				数量(单位：张)	总金额
-	-	-	-	-	-
上年度可比期间 2021年1月1日至2021年6月30日					
关联方名称	证券代码	证券名称	发行方式	基金在承销期内买入	
				数量(单位：张)	总金额
平安证券股份有限公司	605011	杭州热电	公开发行	525	3,239.25

平安证券股份有限公司	605162	新中港	公开发行	1,377	8,358.39
------------	--------	-----	------	-------	----------

6.4.10.8 其他关联交易事项的说明

本基金本报告期及上年度可比期间均无须作说明的其他关联交易事项。

6.4.11 利润分配情况

注：本基金本报告期内未进行利润分配。

6.4.12 期末(2022年6月30日)本基金持有的流通受限证券

6.4.12.1 因认购新发/增发证券而于期末持有的流通受限证券

金额单位：人民币元

6.4.12.1.1 受限证券类别：股票										
证券代码	证券名称	成功认购日	受限期	流通受限类型	认购价格	期末估值单价	数量(单位：股)	期末成本总额	期末估值总额	备注
300834	星辉环材	2022年1月6日	6个月	新股锁定	55.57	30.03	263	14,614.91	7,897.89	-
301097	天益医疗	2022年3月25日	6个月	新股锁定	52.37	47.83	249	13,040.13	11,909.67	-
301103	何氏眼科	2022年3月14日	6个月	新股锁定	32.68	32.02	342	11,177.50	10,950.84	-
301109	军信股份	2022年4月6日	6个月	新股锁定	23.21	16.14	690	16,012.60	11,136.60	-
301116	益客食品	2022年1月10日	6个月	新股锁定	11.40	20.46	577	6,577.80	11,805.42	-
301122	采纳股份	2022年1月19日	6个月	新股锁定	50.31	70.37	255	12,829.05	17,944.35	-
301123	奕东电子	2022年1月14日	6个月	新股锁定	37.23	25.39	364	13,551.72	9,241.96	-
301130	西点药业	2022年2月16日	6个月	新股锁定	22.55	37.70	237	5,344.35	8,934.90	-
301135	瑞德智能	2022年4月1日	6个月	新股锁定	31.98	26.26	338	10,809.24	8,875.88	-
301153	中科	2022年	6个月	新股锁	33.68	43.98	318	10,710.24	13,985.64	-

	江南	5月10日		定							
301158	德石股份	2022年1月7日	6个月	新股锁定	15.64	20.38	379	5,927.56	7,724.02		-
301163	宏德股份	2022年4月11日	6个月	新股锁定	26.27	32.33	277	7,276.79	8,955.41		-
301175	中科环保	2022年6月30日	1个月内(含)	新股未上市	3.82	3.82	40,286	153,892.52	153,892.52		-
301181	标榜股份	2022年2月11日	6个月	新股锁定	40.25	30.59	257	10,344.25	7,861.63		-
301196	唯科科技	2022年1月4日	6个月	新股锁定	64.08	37.52	157	10,060.56	5,890.64		-
301201	诚达药业	2022年1月12日	6个月	新股锁定	72.69	71.54	232	16,864.08	16,597.28		-
301207	华兰疫苗	2022年2月10日	6个月	新股锁定	56.88	56.42	197	11,205.36	11,114.74		-
301216	万凯新材	2022年3月21日	6个月	新股锁定	35.68	29.84	360	12,844.80	10,742.40		-
301219	腾远钴业	2022年3月10日	6个月	新股锁定	96.46	87.82	101	9,742.88	8,869.82		-
301235	华康医疗	2022年1月21日	6个月	新股锁定	39.30	37.93	418	16,427.40	15,854.74		-
301236	软通动力	2022年3月8日	6个月	新股锁定	48.53	31.38	416	20,187.76	13,054.08		-
301237	和顺科技	2022年3月16日	6个月	新股锁定	56.69	41.86	222	12,585.18	9,292.92		-
301238	瑞泰新材	2022年6月10日	6个月	新股锁定	19.18	32.07	928	17,799.04	29,760.96		-
301248	杰创智能	2022年4月13日	6个月	新股锁定	39.07	29.87	413	16,135.91	12,336.31		-

301256	华融化学	2022年3月14日	6个月	新股锁定	8.05	10.08	1,563	12,582.15	15,755.04	-
301258	富士莱	2022年3月21日	6个月	新股锁定	48.30	41.68	210	10,143.00	8,752.80	-
301263	泰恩康	2022年3月22日	6个月	新股锁定	19.93	31.38	553	11,021.29	17,353.14	-
688237	超卓航科	2022年6月24日	1个月内(含)	新股未上市	41.27	41.27	2,891	119,311.57	119,311.57	-
688302	海创药业	2022年4月1日	6个月	新股锁定	42.92	38.35	9,448	405,508.16	362,330.80	-
688322	奥比中光	2022年6月30日	1个月内(含)	新股未上市	30.99	30.99	5,511	170,785.89	170,785.89	-
688326	经纬恒润	2022年4月11日	6个月	新股锁定	121.00	134.07	1,290	156,090.00	172,950.30	-
688400	凌云光	2022年6月27日	1个月内(含)	新股未上市	21.93	21.93	5,515	120,943.95	120,943.95	-

注：1. 根据《上海证券交易所科创板股票公开发行自律委员会促进科创板初期企业平稳发行行业倡导建议》，本基金获配的科创板股票如经抽签方式确定需要锁定的，锁定期限为自发行人股票上市之日起6个月。根据《上海证券交易所科创板上市公司股东以向特定机构投资者询价转让和配售方式减持股份实施细则》，基金通过询价转让受让的股份，在受让后6个月内不得转让。

2. 根据《深圳证券交易所创业板首次公开发行证券发行与承销业务实施细则》，发行人和主承销商可以采用摇号限售方式或比例限售方式，安排基金通过网下发行获配的部分创业板股票设置不低于6个月的限售期。

3. 基金可使用以基金名义开设的股票账户，选择网上或者网下一种方式进行新股申购。其中基金参与网下申购获得的新股或作为战略投资者参与配售获得的新股，在新股上市后的约定期限内不能自由转让；基金参与网上申购获配的新股，从新股获配日至新股上市日之间不能自由转让。

6.4.12.2 期末持有的暂时停牌等流通受限股票

注：本基金本报告期末无暂时停牌等流通受限股票。

6.4.12.3 期末债券正回购交易中作为抵押的债券

6.4.12.3.1 银行间市场债券正回购

注：本基金本报告期末无从事银行间市场债券正回购交易形成的卖出回购证券款余额。

6.4.12.3.2 交易所市场债券正回购

本基金本报告期末无从事交易所债券正回购交易形成的卖出回购证券款余额。

6.4.12.4 期末参与转融通证券出借业务的证券

注：本基金本报告期末无参与转融通证券出借业务的证券。

6.4.13 金融工具风险及管理

6.4.13.1 风险管理政策和组织架构

-

6.4.13.2 信用风险

信用风险是指基金在交易过程中因交易对手未履行合同责任，或者基金所投资证券的发行人出现违约、拒绝支付到期本息等导致基金资产损失和收益变化的风险。

本基金的投资范围及投资比例符合相关法律法规的要求、相关监管机构的相关规定及本基金的合同要求。本基金管理人通过建立和完善内部信用评级体系和交易对手库，对发行人及债券投资进行内部评级，对交易对手的资信状况进行充分评估、设定授信额度，以控制可能出现的信用风险。本基金的活期银行存款存放在具有托管资格的银行；本基金存放定期存款前，均对交易对手进行信用评估以控制相应的信用风险，因而与银行存款相关的信用风险不重大。本基金在交易所进行的交易均与中国证券登记结算有限责任公司完成证券交收和款项清算，因此违约风险发生的可能性很小；本基金在银行间同业市场仅与达到本基金管理人既定信用政策标准的交易对手进行交易，并对证券交割方式进行限制，以控制相应的信用风险。本基金以非约定申报方式参与的转融通证券出借业务为通过证券交易所综合业务平台向中国证券金融股份有限公司出借证券；以约定申报方式参与的转融通证券出借业务为通过该方式向证券公司出借证券，本基金的基金管理人会对借券证券公司的偿付能力等进行了必要的准入管理，且借券证券公司最近 1 年的分类结果为 A 类，因此违约风险可能性很小。

本基金管理人还通过分散化投资以分散信用风险。本基金投资于一家公司发行的证券市值不超过基金资产净值的 10%，且本基金与由本基金管理人管理的其他基金共同持有一家公司的证券，不得超过该证券余额的 10%。

于本期末，本基金持有除国债、央行票据、政策性金融债之外的债券和资产支持证券资产的账面价值占基金净资产的比例为 0.00%（上年末：3.27%）。

6.4.13.3 流动性风险

流动性风险，是指基金管理人未能以合理价格及时变现基金资产以支付投资者赎回款项的风险。本基金的流动性风险一方面来自于投资品种所处的交易市场不活跃而带来的变现困难，另一方面来自于基金份额持有人可依据基金合同约定要求赎回其持有的基金份额。

本基金的基金管理人专业审慎、勤勉尽责地管控本基金的流动性风险，全覆盖、多维度的建立以压力测试为核心的流动性风险监测与预警制度，确保本基金组合的资产变现能力与投资者赎回需求匹配与平衡。

6.4.13.3.1 报告期内本基金组合资产的流动性风险分析

本基金的基金管理人在基金运作过程中严格按照《公开募集证券投资基金运作管理办法》及《公开募集开放式证券投资基金流动性风险管理规定》（自2017年10月1日起施行）等法规的要求对本基金组合资产的流动性风险进行管理，通过独立的风险管理部门对本基金的组合持仓集中度指标、流通受限制的投资品种比例以及组合在短期内变现能力的综合指标等流动性指标进行持续的监测和分析。

本基金投资于一家公司发行的证券市值不超过基金资产净值的10%，且本基金与由本基金的基金管理人管理的其他基金共同持有一家上市公司发行的证券不得超过该证券的10%。由本基金的基金管理人管理的所有开放式基金于开放期内共同持有一家上市公司发行的可流通股票不得超过该上市公司可流通股票的15%，由本基金的基金管理人管理的全部投资组合持有一家上市公司发行的可流通股票，不得超过该上市公司可流通股票的30%（完全按照有关指数构成比例进行证券投资的开放式基金及中国证监会认定的特殊投资组合不受该比例限制）。

本基金所持部分证券在证券交易所上市，其余亦可在银行间同业市场交易，部分基金资产流通暂时受限制不能自由转让的情况参见附注6.4.12。此外，本基金可通过卖出回购金融资产方式借入短期资金应对流动性需求，其上限一般不超过基金持有的债券投资的公允价值。本基金主动投资于流动性受限资产的市值合计不得超过基金资产净值的15%。

本基金的基金管理人对其管理的所有开放式基金于开放期内，对基金组合资产中7个工作日可变现资产的可变现价值进行审慎评估与测算，确保每日确认的净赎回申请不得超过7个工作日可变现资产的可变现价值。

同时，本基金的基金管理人通过合理分散逆回购交易的到期日与交易对手的集中度；按照穿透原则对交易对手的财务状况、偿付能力及杠杆水平等进行必要的尽职调查与严格的准入管理，以及对不同的交易对手实施交易额度管理并进行动态调整等措施严格管理本基金从事逆回购交易的流动性风险和交易对手风险。此外，本基金的基金管理人建立了逆回购交易质押品管理制度：

根据质押品的资质确定质押率水平；持续监测质押品的风险状况与价值变动以确保质押品按公允价值计算足额；并在与私募类证券资管产品及中国证监会认定的其他主体为交易对手开展逆回购交易时，可接受质押品的资质要求与基金合同约定的投资范围保持一致。

6.4.13.4 市场风险

市场风险是指金融工具的公允价值或未来现金流量因市场价格变动而发生波动的风险，包括利率风险、外汇风险和其他价格风险。本基金管理人通过对不同类型的风险分别设定风险限制，并由独立于投资部门的风险管理人员监控、报告以及定期风险回顾的方法管理投资组合的市场风险。

6.4.13.4.1 利率风险

利率风险是指金融工具的公允价值或未来现金流量因市场利率变动而发生波动的风险。

本基金管理人通过由风险管理人员定期监控组合中债券投资部分的利率风险，及时调整投资组合久期等方法管理利率风险。

下表统计了本基金的利率风险敞口。表中所示为本基金资产及负债的账面价值，并按照合同约定的重新定价日或到期日进行了分类。

6.4.13.4.1.1 利率风险敞口

单位：人民币元

本期末 2022年6月30日	1年以内	1-5年	5年以上	不计息	合计
资产					
银行存款	34,801,001.76	-	-	-	34,801,001.76
结算备付金	1,008,581.63	-	-	-	1,008,581.63
存出保证金	566,632.54	-	-	-	566,632.54
交易性金融资产	-	-	-	294,015,435.05	294,015,435.05
应收清算款	-	-	-	6,379,770.14	6,379,770.14
资产总计	36,376,215.93	-	-	300,395,205.19	336,771,421.12
负债					
应付管理人报酬	-	-	-	384,248.59	384,248.59
应付托管费	-	-	-	64,041.43	64,041.43
应付清算款	-	-	-	6,896,968.59	6,896,968.59
其他负债	-	-	-	775,307.59	775,307.59
负债总计	-	-	-	8,120,566.20	8,120,566.20
利率敏感度缺口	36,376,215.93	-	-	-292,274,638.99	328,650,854.92
上年度末 2021年12月31日	1年以内	1-5年	5年以上	不计息	合计
资产					
银行存款	30,151,419.81	-	-	-	30,151,419.81
结算备付金	2,366,908.67	-	-	-	2,366,908.67

存出保证金	526,006.57	-	-	-	526,006.57
交易性金融资产	13,311,106.50	-	-	-363,929,719.51	377,240,826.01
应收利息	-	-	-	11,956.66	11,956.66
资产总计	46,355,441.55	-	-	-363,941,676.17	410,297,117.72
负债	-	-	-	-	-
应付管理人报酬	-	-	-	518,405.94	518,405.94
应付托管费	-	-	-	86,400.97	86,400.97
应付证券清算款	-	-	-	1,078,245.06	1,078,245.06
应付交易费用	-	-	-	901,170.97	901,170.97
应交税费	-	-	-	99.38	99.38
其他负债	-	-	-	180,000.00	180,000.00
负债总计	-	-	-	2,764,322.32	2,764,322.32
利率敏感度缺口	46,355,441.55	-	-	-361,177,353.85	407,532,795.40

注：表中所示为本基金资产及负债的账面价值，并按照合约规定的利率重新定价日或到期日孰早者予以分类。

6.4.13.4.1.2 利率风险的敏感性分析

注：于报告期末，本基金未持有交易性债券(上年度末：同)，因此市场利率的变动对于本基金资产净值无重大影响(上年度末：同)。

6.4.13.4.2 外汇风险

外汇风险是指金融工具的公允价值或未来现金流量因外汇汇率变动而发生波动的风险。本基金持有以非记账本位币人民币计价的资产和负债，因此存在相应的外汇风险。基金管理人每日对本基金的外汇头寸进行监控。

6.4.13.4.2.1 外汇风险敞口

单位：人民币元

项目	本期末 2022年6月30日			
	美元 折合人民币 元	港币 折合人民币元	其他币种 折合人民币元	合计
以外币计价的 资产				
交易性金融资产	-	187,438.49	-	187,438.49
资产合计	-	187,438.49	-	187,438.49
以外币计价的 负债				
负债合计	-	-	-	-

资产负债表外 汇风险敞口净 额	-	187,438.49	-	187,438.49
项目	上年度末 2021年12月31日			
	美元 折合人民 币元	港币 折合人民币元	其他币种 折合人民币元	合计
以外币计价的 资产				
资产合计	-	-	-	-
以外币计价的 负债				
负债合计	-	-	-	-
资产负债表外 汇风险敞口净 额	-	-	-	-

6.4.13.4.2.2 外汇风险的敏感性分析

假设	除市场汇率以外的其他市场变量保持不变		
	相关风险变量的变 动	对资产负债表日基金资产净值的 影响金额（单位：人民币元）	
		本期末（2022年6月30日）	上年度末（2021年12月 31日）
分析	所有外币相对于人 民币升值5%	9,371.92	-
	所有外币相对于人 民币贬值5%	-9,371.92	-

6.4.13.4.3 其他价格风险

6.4.13.4.3.1 其他价格风险敞口

金额单位：人民币元

项目	本期末 2022年6月30日		上年度末 2021年12月31日	
	公允价值	占基金资产净值比 例（%）	公允价值	占基金资产净值 比例（%）
交易性金融资产 —股票投资	294,015,435.05	89.46	363,929,719.51	89.30
交易性金融资产 —基金投资	-	-	-	-

交易性金融资产—贵金属投资	-	-	-	-
衍生金融资产—权证投资	-	-	-	-
其他	-	-	-	-
合计	294,015,435.05	89.46	363,929,719.51	89.30

6.4.13.4.3.2 其他价格风险的敏感性分析

假设	除“沪深300指数”以外的其他市场变量保持不变		
	相关风险变量的变动	对资产负债表日基金资产净值的影响金额（单位：人民币元）	
		本期末（2022年6月30日）	上年度末（2021年12月31日）
分析	沪深300指数上升5%	16,962,953.99	17,677,539.19
	沪深300指数下降5%	-16,962,953.99	-17,677,539.19

6.4.13.4.4 采用风险价值法管理风险

注：无

6.4.14 公允价值

6.4.14.1 金融工具公允价值计量的方法

公允价值计量结果所属的层次，由对公允价值计量整体而言具有重要意义的输入值所属的最低层次决定：

第一层次：相同资产或负债在活跃市场上未经调整的报价。

第二层次：除第一层次输入值外相关资产或负债直接或间接可观察的输入值。

第三层次：相关资产或负债的不可观察输入值。

6.4.14.2 持续的以公允价值计量的金融工具

6.4.14.2.1 各层次金融工具的公允价值

单位：人民币元

公允价值计量结果所属的层次	本期末 2022年6月30日	上年度末 2021年12月31日
第一层次	292,602,620.94	375,217,826.97

第二层次	564,933.93	395,537.86
第三层次	847,880.18	1,627,461.18
合计	294,015,435.05	377,240,826.01

6.4.14.2.2 公允价值所属层次间的重大变动

本基金以导致各层次之间转换的事项发生日为确认各层次之间转换的时点。

对于证券交易所上市的股票和债券，若出现重大事项停牌、交易不活跃(包括涨跌停时的交易不活跃)、或属于非公开发行等情况，本基金不会于停牌日至交易恢复活跃日期间、交易不活跃期间及限售期间将相关股票和债券的公允价值列入第一层次；并根据估值调整中采用的不可观察输入值对于公允价值的影响程度，确定相关股票、债券的公允价值应属第二层次还是第三层次。

6.4.14.3 非持续的以公允价值计量的金融工具的说明

于2022年6月30日，本基金未持有非持续的以公允价值计量的金融资产(2021年12月31日：同)。

6.4.14.4 不以公允价值计量的金融工具的相关说明

不以公允价值计量的金融资产和负债主要包括应收款项和其他金融负债，其账面价值与公允价值相差很小。

6.4.15 有助于理解和分析会计报表需要说明的其他事项

本基金本报告期末无需要说明有助于理解和分析会计报表的其他事项。

§7 投资组合报告

7.1 期末基金资产组合情况

金额单位：人民币元

序号	项目	金额	占基金总资产的比例(%)
1	权益投资	294,015,435.05	87.30
	其中：股票	294,015,435.05	87.30
2	基金投资	-	-
3	固定收益投资	-	-
	其中：债券	-	-
	资产支持证券	-	-
4	贵金属投资	-	-
5	金融衍生品投资	-	-
6	买入返售金融资产	-	-
	其中：买断式回购的买入返售金融资	-	-

	产		
7	银行存款和结算备付金合计	35,809,583.39	10.63
8	其他各项资产	6,946,402.68	2.06
9	合计	336,771,421.12	100.00

注：本基金本报告期末通过港股通交易机制投资的港股公允价值为187,438.49元，占净值比例0.06%。

7.2 报告期末按行业分类的股票投资组合

7.2.1 报告期末按行业分类的境内股票投资组合

金额单位：人民币元

代码	行业类别	公允价值（元）	占基金资产净值比例（%）
A	农、林、牧、渔业	-	-
B	采矿业	-	-
C	制造业	287,838,550.87	87.58
D	电力、热力、燃气及水生产和供应业	-	-
E	建筑业	5,252,344.00	1.60
F	批发和零售业	82,624.46	0.03
G	交通运输、仓储和邮政业	-	-
H	住宿和餐饮业	14,977.44	0.00
I	信息传输、软件和信息技术服务业	392,664.76	0.12
J	金融业	-	-
K	房地产业	-	-
L	租赁和商务服务业	-	-
M	科学研究和技术服务业	51,900.68	0.02
N	水利、环境和公共设施管理业	183,983.51	0.06
O	居民服务、修理和其他服务业	-	-
P	教育	-	-
Q	卫生和社会工作	10,950.84	0.00
R	文化、体育和娱乐业	-	-
S	综合	-	-
	合计	293,827,996.56	89.40

7.2.2 报告期末按行业分类的港股通投资股票投资组合

行业类别	公允价值（人民币）	占基金资产净值比例（%）
原材料	-	-
周期性消费品	-	-
非周期性消费品	187,438.49	0.06
能源	-	-
金融	-	-
医疗	-	-

工业	-	-
地产业	-	-
信息科技	-	-
电信服务	-	-
公用事业	-	-
合计	187,438.49	0.06

注：以上分类采用全球行业分类标准。

7.3 期末按公允价值占基金资产净值比例大小排序的所有股票投资明细

金额单位：人民币元

序号	股票代码	股票名称	数量（股）	公允价值（元）	占基金资产净值比例（%）
1	002475	立讯精密	633,900	21,419,481.00	6.52
2	002129	TCL 中环	238,500	14,045,265.00	4.27
3	600522	中天科技	587,500	13,571,250.00	4.13
4	688385	复旦微电	200,853	13,093,607.07	3.98
5	300750	宁德时代	22,800	12,175,200.00	3.70
6	600456	宝钛股份	185,100	10,994,940.00	3.35
7	002291	星期六	539,700	10,664,472.00	3.24
8	600316	洪都航空	351,700	10,635,408.00	3.24
9	688326	经纬恒润	71,154	10,447,150.14	3.18
10	000768	中航西飞	336,200	10,183,498.00	3.10
11	688187	时代电气	156,618	10,178,603.82	3.10
12	688776	国光电气	57,054	9,698,609.46	2.95
13	605123	派克新材	62,600	8,809,072.00	2.68
14	600089	特变电工	302,200	8,277,258.00	2.52
15	002132	恒星科技	1,133,300	8,227,758.00	2.50
16	300568	星源材质	271,300	7,878,552.00	2.40
17	300604	长川科技	171,700	7,752,255.00	2.36
18	002179	中航光电	118,020	7,473,026.40	2.27
19	605333	沪光股份	302,000	6,976,200.00	2.12
20	688063	派能科技	21,348	6,664,845.60	2.03
21	603596	伯特利	82,000	6,574,760.00	2.00
22	601012	隆基绿能	98,580	6,568,385.40	2.00
23	002371	北方华创	23,000	6,373,760.00	1.94
24	300893	松原股份	307,150	6,204,430.00	1.89
25	688162	巨一科技	103,223	5,884,743.23	1.79
26	300712	永福股份	91,600	5,252,344.00	1.60
27	688167	炬光科技	35,090	5,219,637.50	1.59
28	603290	斯达半导	13,000	5,016,700.00	1.53
29	603997	继峰股份	458,533	4,988,839.04	1.52
30	300034	钢研高纳	116,700	4,922,406.00	1.50
31	300223	北京君正	45,500	4,834,375.00	1.47

32	300073	当升科技	50,400	4,553,136.00	1.39
33	688533	上声电子	51,539	3,681,946.16	1.12
34	600745	闻泰科技	39,200	3,336,312.00	1.02
35	001270	铖昌科技	29,396	2,974,875.20	0.91
36	002068	黑猫股份	203,700	2,841,615.00	0.86
37	002782	可立克	165,700	2,823,528.00	0.86
38	688302	海创药业	9,448	362,330.80	0.11
39	688120	华海清科	904	224,553.60	0.07
40	09618	京东集团-SW	867	187,438.49	0.06
41	688322	奥比中光	5,511	170,785.89	0.05
42	688246	嘉和美康	6,161	164,252.26	0.05
43	301175	中科环保	40,286	153,892.52	0.05
44	688400	凌云光	5,515	120,943.95	0.04
45	688237	超卓航科	2,891	119,311.57	0.04
46	601728	中国电信	28,600	106,678.00	0.03
47	688103	国力股份	1,595	81,536.40	0.02
48	688737	中自科技	1,562	64,557.46	0.02
49	688787	海天瑞声	817	56,658.95	0.02
50	688718	唯赛勃	3,145	55,414.90	0.02
51	301079	邵阳液压	1,396	34,620.80	0.01
52	300973	立高食品	309	32,120.55	0.01
53	300979	华利集团	412	30,108.96	0.01
54	301238	瑞泰新材	928	29,760.96	0.01
55	301099	雅创电子	351	29,301.48	0.01
56	301089	拓新药业	220	27,636.40	0.01
57	688067	爱威科技	1,259	26,212.38	0.01
58	301122	采纳股份	342	24,297.09	0.01
59	301058	中粮工科	1,386	24,102.54	0.01
60	300911	亿田智能	309	23,746.65	0.01
61	301082	久盛电气	1,044	19,366.20	0.01
62	301101	明月镜片	371	19,043.43	0.01
63	301127	天源环保	1,703	18,954.39	0.01
64	301168	通灵股份	419	18,888.52	0.01
65	301149	隆华新材	1,214	18,586.34	0.01
66	301263	泰恩康	553	17,353.14	0.01
67	301201	诚达药业	232	16,597.28	0.01
68	301177	迪阿股份	218	16,175.60	0.00
69	301235	华康医疗	418	15,854.74	0.00
70	301256	华融化学	1,563	15,755.04	0.00
71	000400	许继电气	800	15,360.00	0.00
72	301073	君亭酒店	216	14,977.44	0.00
73	301090	华润材料	1,355	14,783.05	0.00

74	301118	恒光股份	342	14,716.26	0.00
75	301221	光庭信息	220	14,262.60	0.00
76	301153	中科江南	318	13,985.64	0.00
77	301087	可孚医疗	326	13,900.64	0.00
78	301180	万祥科技	654	13,701.30	0.00
79	301116	益客食品	664	13,615.02	0.00
80	301236	软通动力	416	13,054.08	0.00
81	301199	迈赫股份	402	12,880.08	0.00
82	301248	杰创智能	413	12,336.31	0.00
83	603215	比依股份	575	12,115.25	0.00
84	301097	天益医疗	249	11,909.67	0.00
85	301109	军信股份	690	11,136.60	0.00
86	301207	华兰疫苗	197	11,114.74	0.00
87	301078	孩子王	756	11,082.96	0.00
88	301103	何氏眼科	342	10,950.84	0.00
89	301216	万凯新材	360	10,742.40	0.00
90	301185	鸥玛软件	578	10,687.22	0.00
91	301096	百诚医药	133	10,507.00	0.00
92	301189	奥尼电子	313	10,426.03	0.00
93	301111	粤万年青	379	10,392.18	0.00
94	301158	德石股份	483	9,892.42	0.00
95	301190	善水科技	409	9,705.57	0.00
96	301100	风光股份	446	9,624.68	0.00
97	301237	和顺科技	222	9,292.92	0.00
98	301123	奕东电子	364	9,241.96	0.00
99	301163	宏德股份	277	8,955.41	0.00
100	301130	西点药业	237	8,934.90	0.00
101	301135	瑞德智能	338	8,875.88	0.00
102	301219	腾远钴业	101	8,869.82	0.00
103	301258	富士莱	210	8,752.80	0.00
104	301166	优宁维	148	8,711.28	0.00
105	301133	金钟股份	286	7,942.22	0.00
106	300834	星辉环材	263	7,897.89	0.00
107	301181	标榜股份	257	7,861.63	0.00
108	301198	喜悦智行	340	7,667.00	0.00
109	301092	争光股份	241	7,581.86	0.00
110	301093	华兰股份	193	6,540.77	0.00
111	301002	崧盛股份	261	6,491.07	0.00
112	301196	唯科科技	168	6,307.10	0.00
113	301081	严牌股份	403	6,077.24	0.00
114	301083	百胜智能	416	5,807.36	0.00
115	301063	海锅股份	153	4,262.58	0.00

116	603048	浙江黎明	164	3,260.32	0.00
117	301136	招标股份	72	1,436.40	0.00
118	688230	芯导科技	14	975.66	0.00
119	688227	品高股份	35	749.70	0.00

7.4 报告期内股票投资组合的重大变动

7.4.1 累计买入金额超出期初基金资产净值2%或前20名的股票明细

金额单位：人民币元

序号	股票代码	股票名称	本期累计买入金额	占期初基金资产净值比例(%)
1	688187	时代电气	29,386,963.41	7.21
2	600745	闻泰科技	21,375,718.65	5.25
3	300666	江丰电子	20,709,671.42	5.08
4	688123	聚辰股份	20,573,590.40	5.05
5	603290	斯达半导	19,129,471.00	4.69
6	300782	卓胜微	16,094,647.48	3.95
7	000768	中航西飞	16,034,819.00	3.93
8	300604	长川科技	15,968,081.00	3.92
9	300568	星源材质	15,749,856.12	3.86
10	605123	派克新材	15,148,486.24	3.72
11	000681	视觉中国	14,593,238.92	3.58
12	300034	钢研高纳	14,249,816.00	3.50
13	605168	三人行	14,215,443.00	3.49
14	600522	中天科技	14,184,425.00	3.48
15	300390	天华超净	13,892,967.00	3.41
16	603997	继峰股份	13,444,748.68	3.30
17	002371	北方华创	13,204,296.00	3.24
18	300661	圣邦股份	12,896,725.00	3.16
19	002129	TCL中环	12,634,256.00	3.10
20	000063	中兴通讯	12,511,656.49	3.07
21	688037	芯源微	12,345,093.84	3.03
22	300373	扬杰科技	11,850,399.60	2.91
23	688601	力芯微	11,728,084.14	2.88
24	000810	创维数字	11,699,750.00	2.87
25	000887	中鼎股份	11,672,125.00	2.86
26	300750	宁德时代	11,581,048.60	2.84
27	002245	蔚蓝锂芯	11,456,560.00	2.81
28	300696	爱乐达	11,087,808.97	2.72
29	688385	复旦微电	11,081,227.20	2.72
30	688126	沪硅产业	10,256,963.88	2.52
31	688200	华峰测控	10,245,564.08	2.51
32	600316	洪都航空	10,102,655.00	2.48
33	600765	中航重机	10,030,670.00	2.46

34	002463	沪电股份	10,003,378.90	2.45
35	603596	伯特利	9,928,769.00	2.44
36	002291	星期六	9,886,473.08	2.43
37	300709	精研科技	9,751,214.10	2.39
38	688008	澜起科技	9,724,309.16	2.39
39	600456	宝钛股份	9,462,717.00	2.32
40	300860	锋尚文化	9,438,265.30	2.32
41	300447	全信股份	9,214,452.00	2.26
42	300893	松原股份	8,838,346.65	2.17
43	688667	菱电电控	8,772,018.20	2.15
44	688326	经纬恒润	8,530,138.44	2.09
45	605111	新洁能	8,389,647.00	2.06
46	300745	欣锐科技	8,257,438.00	2.03
47	300073	当升科技	8,228,310.02	2.02
48	00700	腾讯控股	8,170,203.03	2.00

注：“买入金额”按买卖成交金额（成交单价乘以成交数量）填列，不考虑相关交易费用。

7.4.2 累计卖出金额超出期初基金资产净值2%或前20名的股票明细

金额单位：人民币元

序号	股票代码	股票名称	本期累计卖出金额	占期初基金资产净值比例(%)
1	688123	聚辰股份	23,525,729.23	5.77
2	300666	江丰电子	22,119,536.43	5.43
3	002371	北方华创	21,087,708.00	5.17
4	000681	视觉中国	20,495,083.84	5.03
5	688187	时代电气	18,656,359.25	4.58
6	300373	扬杰科技	16,842,798.50	4.13
7	300750	宁德时代	16,055,024.00	3.94
8	603290	斯达半导	15,697,320.47	3.85
9	600745	闻泰科技	15,426,103.43	3.79
10	603997	继峰股份	15,405,163.18	3.78
11	000810	创维数字	14,284,537.86	3.51
12	300088	长信科技	14,235,968.00	3.49
13	002484	江海股份	14,025,518.00	3.44
14	300034	钢研高纳	13,701,771.76	3.36
15	300390	天华超净	13,642,279.00	3.35
16	300604	长川科技	13,524,427.00	3.32
17	002241	歌尔股份	13,498,183.00	3.31
18	300661	圣邦股份	12,989,248.00	3.19
19	300782	卓胜微	12,703,774.94	3.12
20	000887	中鼎股份	12,146,680.30	2.98
21	688037	芯源微	12,120,764.05	2.97
22	000063	中兴通讯	12,095,913.28	2.97

23	688707	振华新材	11,853,355.04	2.91
24	601127	赛力斯	11,548,431.15	2.83
25	600522	中天科技	11,411,658.02	2.80
26	002472	双环传动	10,750,513.40	2.64
27	300696	爱乐达	10,735,629.72	2.63
28	605168	三人行	10,536,878.65	2.59
29	688080	映翰通	10,371,967.18	2.55
30	002245	蔚蓝锂芯	10,136,568.18	2.49
31	600765	中航重机	10,070,381.00	2.47
32	688126	沪硅产业	10,054,013.56	2.47
33	002782	可立克	10,019,329.00	2.46
34	002008	大族激光	9,884,452.00	2.43
35	688601	力芯微	9,536,407.55	2.34
36	600038	中直股份	9,391,329.00	2.30
37	300182	捷成股份	9,102,252.86	2.23
38	002881	美格智能	8,785,489.34	2.16
39	002518	科士达	8,712,300.00	2.14
40	688200	华峰测控	8,534,750.16	2.09
41	603348	文灿股份	8,521,953.50	2.09
42	605111	新洁能	8,355,115.00	2.05
43	300447	全信股份	8,279,352.00	2.03
44	002463	沪电股份	8,254,110.00	2.03
45	688667	菱电电控	8,253,166.31	2.03
46	300745	欣锐科技	8,249,024.00	2.02

注：“卖出金额”按买卖成交金额（成交单价乘以成交数量）填列，不考虑相关交易费用。

7.4.3 买入股票的成本总额及卖出股票的收入总额

单位：人民币元

买入股票成本（成交）总额	1,140,149,810.02
卖出股票收入（成交）总额	1,136,842,408.74

注：“买入股票成本”或“卖出股票收入”均按买卖成交金额（成交单价乘以成交数量）填列，不考虑相关交易费用。

7.5 期末按债券品种分类的债券投资组合

注：本基金本报告期末未持有债券投资。

7.6 期末按公允价值占基金资产净值比例大小排序的前五名债券投资明细

注：本基金本报告期末未持有债券投资。

7.7 期末按公允价值占基金资产净值比例大小排序的所有资产支持证券投资明细

注：本基金本报告期末未持有资产支持证券。

7.8 报告期末按公允价值占基金资产净值比例大小排序的前五名贵金属投资明细

注：本基金本报告期末未持有贵金属投资。

7.9 期末按公允价值占基金资产净值比例大小排序的前五名权证投资明细

注：本基金本报告期末未持有权证。

7.10 本基金投资股指期货的投资政策

本基金本报告期无股指期货投资。

7.11 报告期末本基金投资的国债期货交易情况说明**7.11.1 本期国债期货投资政策**

本基金本报告期无国债期货投资。

7.11.2 本期国债期货投资评价

本基金本报告期无国债期货投资。

7.12 投资组合报告附注**7.12.1 基金投资的前十名证券的发行主体本期是否出现被监管部门立案调查，或在报告编制日前一年内受到公开谴责、处罚的情形**

报告期内基金投资的前十名证券的发行主体没有被监管部门立案调查，或在报告编制日前一年内受到公开谴责、处罚。

7.12.2 基金投资的前十名股票是否超出基金合同规定的备选股票库

基金投资的前十名股票中，没有投资超出基金合同规定备选库以外的股票。

7.12.3 期末其他各项资产构成

单位：人民币元

序号	名称	金额
1	存出保证金	566,632.54
2	应收清算款	6,379,770.14
3	应收股利	-
4	应收利息	-
5	应收申购款	-
6	其他应收款	-
7	待摊费用	-
8	其他	-
9	合计	6,946,402.68

7.12.4 期末持有的处于转股期的可转换债券明细

注：本基金本报告期末未持有处于转股期的可转换债券。

7.12.5 期末前十名股票中存在流通受限情况的说明

金额单位：人民币元

序号	股票代码	股票名称	流通受限部分的公允价值	占基金资产净值比例 (%)	流通受限情况说明
1	688326	经纬恒润	172,950.30	0.05	新股锁定

7.12.6 投资组合报告附注的其他文字描述部分

由于四舍五入原因，分项之和与合计可能有尾差。

§ 8 基金份额持有人信息

8.1 期末基金份额持有人户数及持有人结构

份额单位：份

持有人户数 (户)	户均持有的 基金份额	持有人结构			
		机构投资者		个人投资者	
		持有份额	占总份额比例 (%)	持有份额	占总份额比例 (%)
5,599	36,534.60	1,603,883.16	0.78	202,953,366.69	99.22

8.2 期末上市基金前十名持有人

序号	持有人名称	持有份额 (份)	占上市总份额比例 (%)
1	赵永涛	1,751,266.00	9.94
2	陈鸣宇	1,585,076.00	9.00
3	翟爱杰	720,772.00	4.09
4	张新华	673,047.00	3.82
5	余子贵	501,513.00	2.85
6	张煌坤	480,492.00	2.73
7	沈燕萍	412,400.00	2.34
8	李瑞明	397,773.00	2.26
9	广东弘彦资产管理有限公司—弘彦家族财富四号私募证券投资基金	381,700.00	2.17
10	刘永亨	310,000.00	1.76

注：上述基金持有人份额均为场内基金份额。

8.3 期末基金管理人的从业人员持有本基金的情况

项目	持有份额总数 (份)	占基金总份额比例 (%)
基金管理人所有从业人员持有本基金	1,611,190.73	0.7876

8.4 期末基金管理人的从业人员持有本开放式基金份额总量区间情况

项目	持有基金份额总量的数量区间 (万份)
本公司高级管理人员、基金投资和研发部门负责人持有本开放式基金	10~50
本基金基金经理持有本开放式基金	10~50

§ 9 开放式基金份额变动

单位：份

基金合同生效日（2020年4月10日） 基金份额总额	204,557,249.85
本报告期期初基金份额总额	204,557,249.85
本报告期基金总申购份额	-
减：本报告期基金总赎回份额	-
本报告期基金拆分变动份额	-
本报告期期末基金份额总额	204,557,249.85

§ 10 重大事件揭示

10.1 基金份额持有人大会决议

报告期内无基金份额持有人大会决议。

10.2 基金管理人、基金托管人的专门基金托管部门的重大人事变动

本报告期内，本基金管理人、基金托管人的专门基金托管部门无重大人事变动。

10.3 涉及基金管理人、基金财产、基金托管业务的诉讼

本报告期内，无涉及基金管理人、基金财产、基金托管业务的诉讼事项。

10.4 基金投资策略的改变

本报告期内本基金的投资策略未有重大变化。

10.5 为基金进行审计的会计师事务所情况

本基金聘用普华永道中天会计师事务所（特殊普通合伙）为本基金提供审计服务。

10.6 管理人、托管人及其高级管理人员受稽查或处罚等情况

本报告期内，本基金管理人、托管人的托管业务部门及其相关高级管理人员无受稽查或处罚等情况。

10.7 基金租用证券公司交易单元的有关情况

10.7.1 基金租用证券公司交易单元进行股票投资及佣金支付情况

金额单位：人民币元

券商名称	交易单元数量	股票交易		应支付该券商的佣金		备注
		成交金额	占当期股票成交总额的比例 (%)	佣金	占当期佣金总量的比例 (%)	
申万宏源	2	333,334,192.	14.69	237,539.50	14.67	-

证券		72				
东吴证券	2	310,492,065.01	13.69	222,448.88	13.73	-
天风证券	2	261,064,390.95	11.51	187,916.17	11.60	-
东北证券	3	233,539,806.46	10.30	167,056.11	10.31	-
光大证券	2	217,002,205.35	9.57	154,811.87	9.56	-
华创证券	2	182,139,814.97	8.03	129,558.01	8.00	-
中信证券	3	159,994,003.27	7.05	115,391.21	7.12	-
西部证券	1	141,655,852.74	6.24	100,760.89	6.22	-
国盛证券	1	114,084,107.06	5.03	81,291.79	5.02	-
中信建投证券	2	91,314,976.02	4.03	65,155.39	4.02	-
华泰证券	2	83,496,262.83	3.68	59,748.84	3.69	-
开源证券	2	82,841,520.91	3.65	59,075.50	3.65	-
海通证券	2	40,202,214.53	1.77	26,515.59	1.64	-
民生证券	1	9,132,754.28	0.40	6,587.43	0.41	-
国信证券	2	8,087,740.60	0.36	5,833.69	0.36	-
安信证券	1	-	-	-	-	-
渤海证券	1	-	-	-	-	-
财通证券	2	-	-	-	-	-
长江证券	1	-	-	-	-	-
川财证券	1	-	-	-	-	-
大通证券	2	-	-	-	-	-
东方财富证券	2	-	-	-	-	-
东方证券	1	-	-	-	-	-
东兴证券	2	-	-	-	-	-
方正证券	2	-	-	-	-	-
广发证券	2	-	-	-	-	-
国泰君安证券	1	-	-	-	-	-
恒泰证券	2	-	-	-	-	-
华宝证券	2	-	-	-	-	-
华林证券	2	-	-	-	-	-

平安证券	4	-	-	-	-	-
世纪证券	2	-	-	-	-	-
太平洋证券	2	-	-	-	-	-
万联证券	1	-	-	-	-	-
西南证券	1	-	-	-	-	-
兴业证券	1	-	-	-	-	-
银河证券	2	-	-	-	-	-
英大证券	1	-	-	-	-	-
中国国际金融股份有限公司	1	-	-	-	-	-
中泰证券	1	-	-	-	-	-
中银国际证券	1	-	-	-	-	-

注：1. 基金交易单元的选择标准如下：

- (1) 研究实力
- (2) 业务服务水平
- (3) 综合类研究服务对投资业绩贡献度
- (4) 专题类服务

2. 本基金管理人负责根据上述选择标准，考察后与确定选用交易单元的券商签订交易单元租用协议。

10.7.2 基金租用证券公司交易单元进行其他证券投资的情况

金额单位：人民币元

券商名称	债券交易		债券回购交易		权证交易	
	成交金额	占当期债券成交总额的比例 (%)	成交金额	占当期债券回购成交总额的比例 (%)	成交金额	占当期权证成交总额的比例 (%)
申万宏源证券	-	-	-	-	-	-
东吴证券	-	-	-	-	-	-
天风证券	-	-	-	-	-	-
东北证券	-	-	-	-	-	-
光大证券	4,122,664.77	31.85	-	-	-	-
华创证券	-	-	-	-	-	-
中信证券	-	-	-	-	-	-
西部证券	530,123.20	4.10	-	-	-	-
国盛证券	8,292,610.32	64.06	-	-	-	-

中信建投 证券	-	-	-	-	-	-
华泰证券	-	-	-	-	-	-
开源证券	-	-	-	-	-	-
海通证券	-	-	-	-	-	-
民生证券	-	-	-	-	-	-
国信证券	-	-	-	-	-	-
安信证券	-	-	-	-	-	-
渤海证券	-	-	-	-	-	-
财通证券	-	-	-	-	-	-
长江证券	-	-	-	-	-	-
川财证券	-	-	-	-	-	-
大通证券	-	-	-	-	-	-
东方财富 证券	-	-	-	-	-	-
东方证券	-	-	-	-	-	-
东兴证券	-	-	-	-	-	-
方正证券	-	-	-	-	-	-
广发证券	-	-	-	-	-	-
国泰君安 证券	-	-	-	-	-	-
恒泰证券	-	-	-	-	-	-
华宝证券	-	-	-	-	-	-
华林证券	-	-	-	-	-	-
平安证券	-	-	-	-	-	-
世纪证券	-	-	-	-	-	-
太平洋证 券	-	-	-	-	-	-
万联证券	-	-	-	-	-	-
西南证券	-	-	-	-	-	-
兴业证券	-	-	-	-	-	-
银河证券	-	-	-	-	-	-
英大证券	-	-	-	-	-	-
中国国际 金融股份 有限公司	-	-	-	-	-	-
中泰证券	-	-	-	-	-	-
中银国际 证券	-	-	-	-	-	-

10.8 其他重大事件

序号	公告事项	法定披露方式	法定披露日期
1	关于旗下证券投资基金实施新会计准则等相关事宜的公告	中国证监会规定报刊及网站	2022年01月01日
2	平安基金管理有限公司关于提醒投资者警惕不法分子冒用“平安基金”名义进行诈骗的风险提示	中国证监会规定报刊及网站	2022年01月12日
3	平安科技创新3年封闭运作灵活配置混合型证券投资基金2021年第4季度报告	中国证监会规定报刊及网站	2022年01月24日
4	平安基金管理有限公司关于旗下部分基金新增诺亚正行基金销售有限公司为销售机构的公告	中国证监会规定报刊及网站	2022年02月25日
5	平安科技创新3年封闭运作灵活配置混合型证券投资基金2021年年度报告	中国证监会规定报刊及网站	2022年03月31日
6	平安基金管理有限公司关于调整公司旗下公募基金产品风险评级相关事项的公告	中国证监会规定报刊及网站	2022年04月02日
7	平安科技创新3年封闭运作灵活配置混合型证券投资基金2022年第1季度报告	中国证监会规定报刊及网站	2022年04月22日
8	平安基金管理有限公司关于提醒投资者及时完善、更新身份信息资料以免影响业务办理的公告	中国证监会规定报刊及网站	2022年06月30日

§ 11 影响投资者决策的其他重要信息

11.1 报告期内单一投资者持有基金份额比例达到或超过20%的情况

注：无。

11.2 影响投资者决策的其他重要信息

注：无。

§ 12 备查文件目录

12.1 备查文件目录

- (1) 中国证监会准予平安科技创新3年封闭运作灵活配置混合型证券投资基金募集注册的文件
- (2) 平安科技创新3年封闭运作灵活配置混合型证券投资基金基金合同
- (3) 平安科技创新3年封闭运作灵活配置混合型证券投资基金托管协议
- (4) 法律意见书

(5) 基金管理人业务资格批件、营业执照和公司章程

12.2 存放地点

深圳市福田区福田街道益田路 5033 号平安金融中心 34 层

12.3 查阅方式

(1) 投资者可在营业时间免费查阅，也可按工本费购买复印件

(2) 投资者对本报告书如有疑问，可咨询本基金管理人平安基金管理有限公司，客户服务电话：400-800-4800（免长途话费）

平安基金管理有限公司

2022 年 8 月 31 日