

工银瑞信科技创新混合型证券投资基金
(原工银瑞信科技创新 3 年封闭运作混合
型证券投资基金)
2022 年中期报告

2022 年 6 月 30 日

基金管理人：工银瑞信基金管理有限公司

基金托管人：招商银行股份有限公司

送出日期：2022 年 8 月 31 日

§ 1 重要提示及目录

1.1 重要提示

基金管理人的董事会、董事保证本报告所载资料不存在虚假记载、误导性陈述或重大遗漏，并对其内容的真实性、准确性和完整性承担个别及连带的法律责任。本中期报告已经三分之二以上独立董事签字同意，并由董事长签发。

基金托管人招商银行股份有限公司根据本基金合同规定，于 2022 年 8 月 29 日复核了本报告中的财务指标、净值表现、利润分配情况、财务会计报告、投资组合报告等内容，保证复核内容不存在虚假记载、误导性陈述或者重大遗漏。

基金管理人承诺以诚实信用、勤勉尽责的原则管理和运用基金资产，但不保证基金一定盈利。

基金的过往业绩并不代表其未来表现。投资有风险，投资者在作出投资决策前应仔细阅读本基金的招募说明书及其更新。

本报告中财务资料未经审计。

原工银瑞信科技创新 3 年封闭运作混合型证券投资基金报告期自 2022 年 1 月 1 日起至 2022 年 5 月 5 日止，工银瑞信科技创新混合型证券投资基金报告期自 2022 年 5 月 6 日（基金合同生效日）起至 2022 年 6 月 30 日止。

1.2 目录

§1 重要提示及目录	2
1.1 重要提示	2
1.2 目录	3
§2 基金简介	6
2.1 基金基本情况（转型后）	6
2.1 基金基本情况（转型前）	6
2.2 基金产品说明（转型后）	6
2.2 基金产品说明（转型前）	7
2.3 基金管理人和基金托管人	7
2.4 信息披露方式	7
2.5 其他相关资料(转型后)	8
2.5 其他相关资料(转型前)	8
§3 主要财务指标和基金净值表现	8
3.1 主要会计数据和财务指标(转型后)	8
3.1 主要会计数据和财务指标(转型前)	8
3.2 基金净值表现（转型后）	9
3.2 基金净值表现（转型前）	10
3.3 其他指标	11
§4 管理人报告	11
4.1 基金管理人及基金经理情况	11
4.2 管理人对报告期内本基金运作合规守信情况的说明	15
4.3 管理人对报告期内公平交易情况的专项说明	15
4.4 管理人对报告期内基金的投资策略和业绩表现的说明	15
4.5 管理人对宏观经济、证券市场及行业走势的简要展望	16
4.6 管理人对报告期内基金估值程序等事项的说明	16
4.7 管理人对报告期内基金利润分配情况的说明	17
4.8 报告期内管理人对本基金持有人数或基金资产净值预警情形的说明	17
§5 托管人报告	17
5.1 报告期内本基金托管人合规守信情况声明	17
5.2 托管人对报告期内本基金投资运作合规守信、净值计算、利润分配等情况的说明	17
5.3 托管人对本中期报告中财务信息等内容的真实、准确和完整发表意见	17
§6 半年度财务会计报告（未经审计）（转型后）	17
6.1 资产负债表	17
6.2 利润表	19
6.3 净资产（基金净值）变动表	20
6.4 报表附注	22
§6 半年度财务会计报告（未经审计）（转型前）	49
6.1 资产负债表	49
6.2 利润表	51

6.3 净资产（基金净值）变动表	52
6.4 报表附注	55
§7 投资组合报告（转型后）	85
7.1 期末基金资产组合情况	85
7.2 报告期末按行业分类的股票投资组合	85
7.3 期末按公允价值占基金资产净值比例大小排序的所有股票投资明细	87
7.4 报告期内股票投资组合的重大变动	89
7.5 期末按债券品种分类的债券投资组合	91
7.6 期末按公允价值占基金资产净值比例大小排序的前五名债券投资明细	91
7.7 期末按公允价值占基金资产净值比例大小排序的所有资产支持证券投资明细	91
7.8 报告期末按公允价值占基金资产净值比例大小排序的前五名贵金属投资明细	92
7.9 期末按公允价值占基金资产净值比例大小排序的前五名权证投资明细	92
7.10 本基金投资股指期货的投资政策	92
7.11 报告期末本基金投资的国债期货交易情况说明	92
7.12 投资组合报告附注	92
§7 投资组合报告（转型前）	93
7.1 期末基金资产组合情况	93
7.2 报告期末按行业分类的股票投资组合	93
7.3 期末按公允价值占基金资产净值比例大小排序的所有股票投资明细	94
7.4 报告期内股票投资组合的重大变动	100
7.5 期末按债券品种分类的债券投资组合	101
7.6 期末按公允价值占基金资产净值比例大小排序的前五名债券投资明细	102
7.7 期末按公允价值占基金资产净值比例大小排序的所有资产支持证券投资明细	102
7.8 报告期末按公允价值占基金资产净值比例大小排序的前五名贵金属投资明细	102
7.9 期末按公允价值占基金资产净值比例大小排序的前五名权证投资明细	102
7.10 本基金投资股指期货的投资政策	102
7.11 报告期末本基金投资的国债期货交易情况说明	102
7.12 投资组合报告附注	102
§8 基金份额持有人信息（转型后）	103
8.1 期末基金份额持有人户数及持有人结构	103
8.2 期末基金管理人的从业人员持有本基金的情况	103
8.3 期末基金管理人的从业人员持有本开放式基金份额总量区间情况	103
§8 基金份额持有人信息（转型前）	103
8.1 期末基金份额持有人户数及持有人结构	103
8.2 期末基金管理人的从业人员持有本基金的情况	104
8.3 期末基金管理人的从业人员持有本开放式基金份额总量区间情况	104
§9 开放式基金份额变动（转型后）	104
§9 开放式基金份额变动（转型前）	104
§10 重大事件揭示	105
10.1 基金份额持有人大会决议	105

10.2 基金管理人、基金托管人的专门基金托管部门的重大人事变动	105
10.3 涉及基金管理人、基金财产、基金托管业务的诉讼	105
10.4 基金投资策略的改变	105
10.5 为基金进行审计的会计师事务所情况	105
10.6 管理人、托管人及其高级管理人员受稽查或处罚等情况	105
10.7 基金租用证券公司交易单元的有关情况(转型后)	105
10.7 基金租用证券公司交易单元的有关情况(转型前)	107
10.8 其他重大事件(转型后)	109
10.8 其他重大事件(转型前)	109
§11 影响投资者决策的其他重要信息	109
11.1 报告期内单一投资者持有基金份额比例达到或超过 20%的情况(转型后)	109
11.1 报告期内单一投资者持有基金份额比例达到或超过 20%的情况(转型前)	109
11.2 影响投资者决策的其他重要信息	109
§12 备查文件目录.....	110
12.1 备查文件目录	110
12.2 存放地点	110
12.3 查阅方式	110

§ 2 基金简介

2.1 基金基本情况（转型后）

基金名称	工银瑞信科技创新混合型证券投资基金
基金简称	工银科技创新混合
基金主代码	007353
基金运作方式	契约型开放式
基金合同生效日	2022 年 5 月 6 日
基金管理人	工银瑞信基金管理有限公司
基金托管人	招商银行股份有限公司
报告期末基金份额总额	621,708,162.66 份
基金合同存续期	不定期

2.1 基金基本情况（转型前）

基金名称	工银瑞信科技创新 3 年封闭运作混合型证券投资基金
基金简称	工银科技创新 3 年封闭混合
基金主代码	007353
基金运作方式	契约型；本基金基金合同生效后，设定一个三年的封闭期，封闭运作期届满后，本基金转为开放式基金。
基金合同生效日	2019 年 5 月 6 日
基金管理人	工银瑞信基金管理有限公司
基金托管人	招商银行股份有限公司
报告期末基金份额总额	989,482,399.73 份
基金合同存续期	不定期

2.2 基金产品说明（转型后）

投资目标	本基金主要投资受益于科技创新主题的 A 股和港股通标的中优质的上市公司股票，采用积极主动的投资策略，在合理的风险限度内，追求基金资产长期稳定增值，力争实现超越业绩基准的超额收益。
投资策略	本基金将由投资研究团队及时跟踪市场环境变化，根据宏观经济运行态势、宏观经济政策变化、证券市场运行状况、国际市场变化情况等因素的深入研究，判断国内及香港证券市场的发展趋势，结合行业状况、公司价值性和成长性分析，综合评价各类资产的风险收益水平。在充足的宏观形势判断和策略分析的基础上，采用动态调整策略，在市场上涨阶段中，适当增加权益类资产配置比例，在市场下行周期中，适当降低权益类资产配置比例。本基金所界定的科技创新企业主要是指坚持面向世界科技前沿、面向经济主战场、面向国家重大需求，主要服务于符合国家战略、突破关键核心技术、市场认可度高的科技创新企业。
业绩比较基准	70%×中国战略新兴产业成份指数收益率+5%×恒生指数收益率

	+25%×中债综合财富（总值）指数收益率。
风险收益特征	本基金为混合型基金，预期收益和风险水平低于股票型基金，高于债券型基金与货币市场基金。本基金可投资港股通投资标的股票，需承担港股通机制下因投资环境、投资标的、市场制度以及交易规则等差异带来的特有风险。

2.2 基金产品说明（转型前）

投资目标	本基金主要投资受益于科技创新主题的 A 股和港股通标的中优质的上市公司股票，采用积极主动的投资策略，在合理的风险限度内，追求基金资产长期稳定增值，力争实现超越业绩基准的超额收益。
投资策略	本基金将由投资研究团队及时跟踪市场环境变化，根据宏观经济运行态势、宏观经济政策变化、证券市场运行状况、国际市场变化情况等因素的深入研究，判断国内及香港证券市场的发展趋势，结合行业状况、公司价值性和成长性分析，综合评价各类资产的风险收益水平。在充足的宏观形势判断和策略分析的基础上，采用动态调整策略，在市场上涨阶段中，适当增加权益类资产配置比例，在市场下行周期中，适当降低权益类资产配置比例。本基金所界定的科技创新企业主要是指坚持面向世界科技前沿、面向经济主战场、面向国家重大需求，主要服务于符合国家战略、突破关键核心技术、市场认可度高的科技创新企业。
业绩比较基准	70%×中国战略新兴产业成份指数收益率+5%×恒生指数收益率+25%×中债综合财富（总值）指数收益率。
风险收益特征	本基金为混合型基金，预期收益和风险水平低于股票型基金，高于债券型基金与货币市场基金。本基金可投资港股通投资标的股票，需承担港股通机制下因投资环境、投资标的、市场制度以及交易规则等差异带来的特有风险。

2.3 基金管理人和基金托管人

项目	基金管理人	基金托管人
名称	工银瑞信基金管理有限公司	招商银行股份有限公司
信息披露负责人	姓名	朱碧艳
	联系电话	400-811-9999
	电子邮箱	customerservice@icbccs.com.cn
客户服务电话	400-811-9999	95555
传真	010-66583158	0755-83195201
注册地址	北京市西城区金融大街 5 号、甲 5 号 9 层甲 5 号 901	深圳市深南大道 7088 号招商银行大厦
办公地址	北京市西城区金融大街 5 号新盛大厦 A 座 6-9 层	深圳市深南大道 7088 号招商银行大厦
邮政编码	100033	518040
法定代表人	赵桂才	缪建民

2.4 信息披露方式

本基金选定的信息披露报纸名称	中国证券报
登载基金中期报告正文的管理人互联网网	www.icbccs.com.cn

址	
基金中期报告备置地点	基金管理人或基金托管人的住所

2.5 其他相关资料(转型后)

项目	名称	办公地址
注册登记机构	工银瑞信基金管理有限公司	北京市西城区金融大街 5 号新盛大厦 A 座 6-9 层

2.5 其他相关资料(转型前)

项目	名称	办公地址
注册登记机构	工银瑞信基金管理有限公司	北京市西城区金融大街 5 号新盛大厦 A 座 6-9 层

§ 3 主要财务指标和基金净值表现

3.1 主要会计数据和财务指标(转型后)

金额单位：人民币元

3.1.1 期间数据和指标	报告期(2022 年 5 月 6 日(基金合同生效日) - 2022 年 6 月 30 日)
本期已实现收益	-70,588,548.97
本期利润	205,248,814.27
加权平均基金份额本期利润	0.2865
本期加权平均净值利润率	16.07%
本期基金份额净值增长率	17.98%
3.1.2 期末数据和指标	报告期末(2022 年 6 月 30 日)
期末可供分配利润	548,227,528.30
期末可供分配基金份额利润	0.8818
期末基金资产净值	1,211,637,774.81
期末基金份额净值	1.9489
3.1.3 累计期末指标	报告期末(2022 年 6 月 30 日)
基金份额累计净值增长率	17.98%

注：1、上述基金业绩指标不包括持有人认购或交易基金的各项费用，计入费用后实际收益水平要低于所列数字。

2、本期已实现收益是指基金本期利息收入、投资收益、其他收入（不含公允价值变动收益）扣除相关费用和信用减值损失后的余额，本期利润为本期已实现收益加上本期公允价值变动收益。

3、期末可供分配利润，为期末资产负债表中未分配利润与未分配利润中已实现部分的孰低数。

4、所列数据截止到报告期最后一日，无论该日是否为开放日或交易所的交易日。

5、本基金转型后基金合同生效日为 2022 年 5 月 6 日。截至报告期末，本基金基金合同生效不满半年。

3.1 主要会计数据和财务指标(转型前)

金额单位：人民币元

3.1.1 期间数据和指标	报告期(2022年1月1日-2022年5月5日)
本期已实现收益	-71,637,196.52
本期利润	-607,494,009.87
加权平均基金份额本期利润	-0.6140
本期加权平均净值利润率	-32.36%
本期基金份额净值增长率	-27.20%
3.1.2 期末数据和指标	报告期末(2022年5月5日)
期末可供分配利润	644,994,692.32
期末可供分配基金份额利润	0.6519
期末基金资产净值	1,634,477,092.05
期末基金份额净值	1.6519
3.1.3 累计期末指标	报告期末(2022年5月5日)
基金份额累计净值增长率	65.19%

注：1、上述基金业绩指标不包括持有人认购或交易基金的各项费用，计入费用后实际收益水平要低于所列数字。

2、本期已实现收益是指基金本期利息收入、投资收益、其他收入（不含公允价值变动收益）扣除相关费用和信用减值损失后的余额，本期利润为本期已实现收益加上本期公允价值变动收益。

3、期末可供分配利润，为期末资产负债表中未分配利润与未分配利润中已实现部分的孰低数。

4、所列数据截止到报告期最后一日，无论该日是否为开放日或交易所的交易日。

3.2 基金净值表现（转型后）

3.2.1 基金份额净值增长率及其与同期业绩比较基准收益率的比较

阶段	份额净值增长率①	份额净值增长率标准差②	业绩比较基准收益率③	业绩比较基准收益率标准差④	①-③	②-④
过去一个月	9.74%	1.73%	10.75%	1.14%	-1.01%	0.59%
自基金合同生效起至今	17.98%	1.80%	15.30%	1.15%	2.68%	0.65%

3.2.2 自基金转型以来基金份额累计净值增长率变动及其与同期业绩比较基准收益率变动的比较

工银科技创新混合累计净值增长率与同期业绩比较基准收益率的历史走势对比图

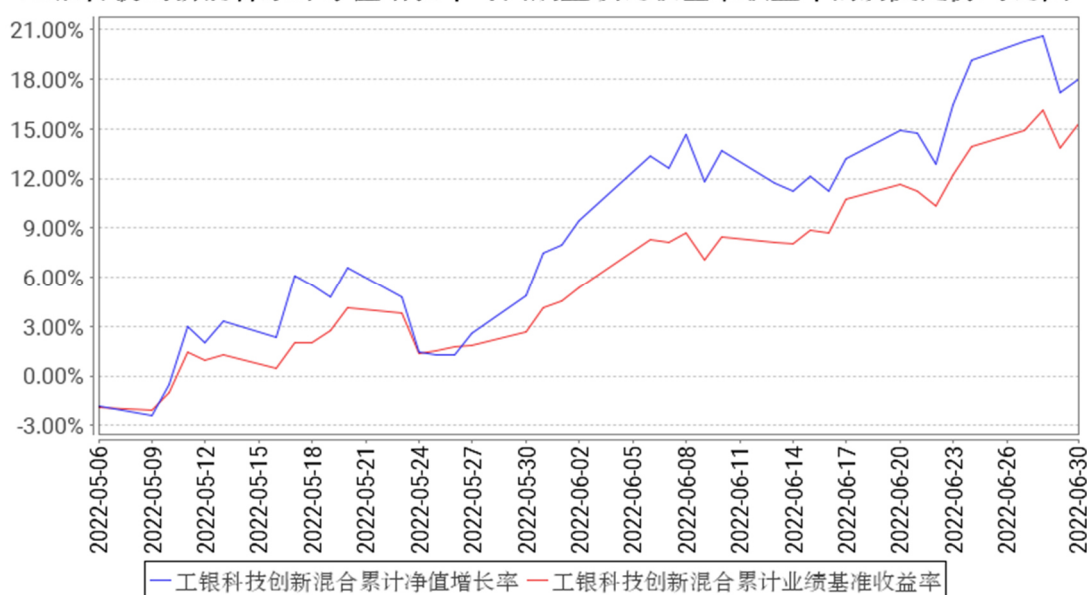

注：1、本基金于 2022 年 5 月 6 日由“工银瑞信科技创新 3 年封闭运作混合型证券投资基金”转型而来。截至报告期末，本基金尚处于建仓期。

2、根据基金合同规定，本基金建仓期为 6 个月。建仓期满，本基金的投资应符合基金合同关于投资范围及投资限制的规定。

3.2 基金净值表现（转型前）

3.2.1 基金份额净值增长率及其与同期业绩比较基准收益率的比较

阶段	份额净值增长率①	份额净值增长率标准差②	业绩比较基准收益率③	业绩比较基准收益率标准差④	①—③	②—④
过去一个月	-8.26%	2.39%	-7.67%	1.97%	-0.59%	0.42%
过去三个月	-19.58%	2.22%	-12.90%	1.61%	-6.68%	0.61%
过去六个月	-27.20%	1.78%	-19.74%	1.28%	-7.46%	0.50%
过去一年	-24.90%	1.61%	-19.13%	1.19%	-5.77%	0.42%
过去三年	65.19%	1.64%	32.11%	1.23%	33.08%	0.41%

自基金合同生效起至今	65.19%	1.64%	32.11%	1.23%	33.08%	0.41%
------------	--------	-------	--------	-------	--------	-------

3.2.2 自基金合同生效以来基金份额累计净值增长率变动及其与同期业绩比较基准收益率变动的比较

工银科技创新3年封闭混合累计净值增长率与同期业绩比较基准收益率的历史走势对比图

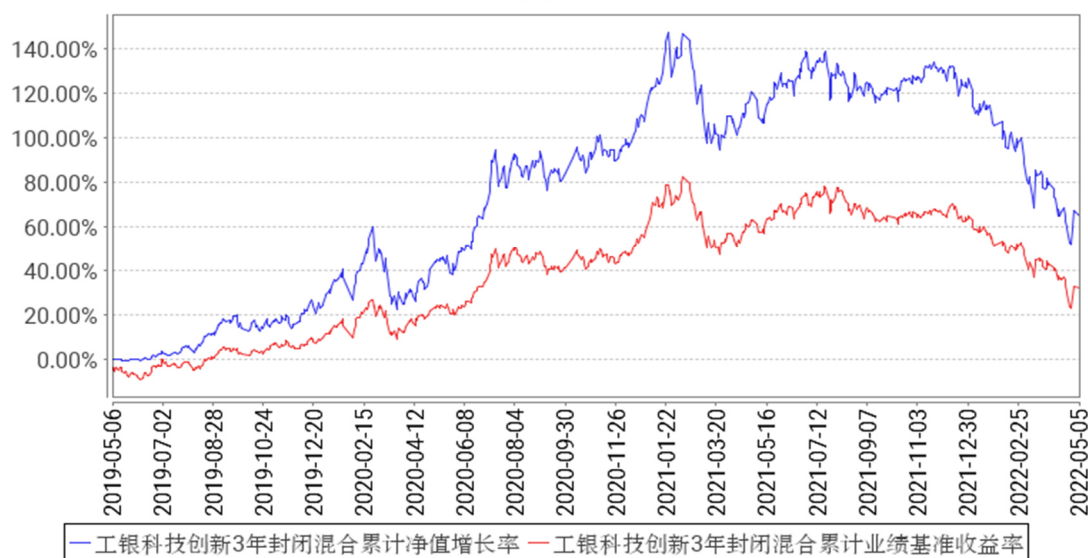

注：1、本基金基金合同于 2019 年 05 月 06 日生效。

2、根据基金合同规定，本基金建仓期为 6 个月。截至本报告期末，本基金的投资符合基金合同关于投资范围及投资限制的规定。

3.3 其他指标

无。

§ 4 管理人报告

4.1 基金管理人及基金经理情况

4.1.1 基金管理人及其管理基金的经验

工银瑞信基金管理有限公司是由中国工商银行和瑞士信贷合资设立的基金管理公司，成立于 2005 年 6 月。目前，公司在北京、上海、深圳等地设有分公司，分别在香港和上海设有全资子公司—工银瑞信资产管理(国际)有限公司、工银瑞信投资管理有限公司。

自成立以来，公司坚持“以稳健的投资管理，为客户提供卓越的理财服务”为使命，依托强大的股东背景、稳健的经营理念、科学的投研体系、严密的风控机制和资深的管理团队，立足专业化、综合化、国际化、数字化，坚持“稳健投资、价值投资、长期投资、绿色投资、责任投资”，致力于为广大投资者提供一流的投资管理服务。

公司秉持“以人为本”的理念，全方位引入国内外优秀人才，组建了一支风格稳健、诚信敬业、创新进取、团结协作的专业团队。经过十多年的发展，工银瑞信(含子公司)已拥有公募基金、私募资产管理计划、社保基金境内外委托投资、基本养老保险基金委托投资、保险资金委托投资、企业年金、职业年金、养老金产品等多项产品管理人资格和 QDII、QFII、RQFII、公募基金投顾等多项业务资格，成为国内业务资格全面、产品种类丰富、经营业绩优秀、资产管理规模领先、业务发展均衡的基金管理公司之一。

工银瑞信(含子公司)以持续优秀的投资业绩、完善周到的服务，为逾 7700 万境内外个人和机构投资者提供涵盖公募与私募、上市与非上市、境内与跨境业务的财富管理服务，赢得了广大基金投资人、企业年金客户、私募资产管理计划客户等的认可和信赖。截至 2022 年 6 月 30 日，工银瑞信(含子公司)旗下管理 216 只公募基金和多个年金、私募资产管理计划，资产管理总规模 1.78 万亿元，养老金管理规模居行业领先。

4.1.2 基金经理（或基金经理小组）及基金经理助理简介（转型后）

姓名	职务	任本基金的基金经理（助理）期限		证券从业年限	说明
		任职日期	离任日期		
胡志利	权益投资部投资副总监、本基金的基金经理	2022 年 5 月 6 日	-	10 年	2012 年加入工银瑞信，现任权益投资部投资副总监、基金经理。2015 年 8 月 18 日至 2017 年 12 月 26 日，担任工银瑞信绝对收益策略混合型发起式证券投资基金基金经理；2016 年 10 月 10 日至 2018 年 2 月 23 日，担任工银瑞信新焦点灵活配置混合型证券投资基金基金经理；2017 年 1 月 25 日至今，担任工银瑞信优质精选混合型证券投资基金基金经理；2017 年 4 月 14 日至 2018 年 6 月 12 日，担任工银瑞信新机遇灵活配置混合型证券投资基金基金经理；2017 年 4 月 27 日至 2018 年 8 月 28 日，担任工银瑞信新价值灵活配置混合型证券投资基金基金经理；2018 年 2 月 27 日至 2019 年 8 月 14 日，担任工银瑞信国家战略主题股票型证券投资基金基金经理。2019 年 11 月 7 日至今，担任工银瑞信聚焦 30 股票型证券投资基金基金经理；2019 年 11 月 7 日至今，担任工银瑞信现代服务业灵活配置混合型证券投资基金基金经理；2020 年 12 月 30 日至今，担任工银瑞信科技创新 3 年封闭运作混合型证券投资基金基金经理（本基金自 2022 年 5 月 6 日起更名为

					“工银瑞信科技创新混合型证券投资基金”); 2022 年 1 月 11 日至今, 担任工银瑞信沪港深股票型证券投资基金基金经理; 2022 年 3 月 23 日至今, 担任工银瑞信优势领航混合型证券投资基金基金经理, 2022 年 7 月 4 日至今, 担任工银瑞信行业优选混合型证券投资基金基金经理。
袁芳	权益投资部投资副总监、本基金的基金经理	2022 年 5 月 6 日	-	15 年	曾在嘉实基金担任股票交易员; 2011 年加入工银瑞信, 现任权益投资部投资副总监、基金经理, 2015 年 12 月 30 日至今, 担任工银瑞信文体产业股票型证券投资基金基金经理; 2018 年 2 月 13 日至 2020 年 12 月 31 日, 担任工银瑞信新生代消费灵活配置混合型证券投资基金基金经理; 2019 年 5 月 6 日至今, 担任工银瑞信科技创新 3 年封闭运作混合型证券投资基金基金经理 (本基金自 2022 年 5 月 6 日起更名为“工银瑞信科技创新混合型证券投资基金”); 2020 年 4 月 23 日至今, 担任工银瑞信圆兴混合型证券投资基金基金经理; 2020 年 6 月 18 日至今, 担任工银瑞信高质量成长混合型证券投资基金基金经理; 2021 年 1 月 13 日至今, 担任工银瑞信圆丰三年持有期混合型证券投资基金基金经理。

注: 1、任职日期为基金合同生效日或本基金管理人对外披露的任职日期; 离职日期为本基金管理人对外披露的离职日期。

2、证券从业的含义遵从行业协会《基金从业人员资格管理规则》的相关规定。

4.1.2 基金经理 (或基金经理小组) 及基金经理助理简介 (转型前)

姓名	职务	任本基金的基金经理 (助理) 期限		证券从业年限	说明
		任职日期	离任日期		
胡志利	权益投资部投资副总监、本基金的基金经理	2020 年 12 月 30 日	2022 年 5 月 5 日	10 年	2012 年加入工银瑞信, 现任权益投资部投资副总监、基金经理。2015 年 8 月 18 日至 2017 年 12 月 26 日, 担任工银瑞信绝对收益策略混合型发起式证券投资基金基金经理; 2016 年 10 月 10 日至 2018 年 2 月 23 日, 担任工银瑞信新焦点灵活配置混合型证券投资基金基金经理; 2017 年 1 月 25 日至今, 担任工银瑞信优质精选混合型证券投资基金基金经理; 2017

					<p>年 4 月 14 日至 2018 年 6 月 12 日，担任工银瑞信新机遇灵活配置混合型证券投资基金基金经理；2017 年 4 月 27 日至 2018 年 8 月 28 日，担任工银瑞信新价值灵活配置混合型证券投资基金基金经理；2018 年 2 月 27 日至 2019 年 8 月 14 日，担任工银瑞信国家战略主题股票型证券投资基金基金经理。2019 年 11 月 7 日至今，担任工银瑞信聚焦 30 股票型证券投资基金基金经理；2019 年 11 月 7 日至今，担任工银瑞信现代服务业灵活配置混合型证券投资基金基金经理；2020 年 12 月 30 日至今，担任工银瑞信科技创新 3 年封闭运作混合型证券投资基金基金经理（本基金自 2022 年 5 月 6 日起更名为“工银瑞信科技创新混合型证券投资基金”）；2022 年 1 月 11 日至今，担任工银瑞信沪港深股票型证券投资基金基金经理；2022 年 3 月 23 日至今，担任工银瑞信优势领航混合型证券投资基金基金经理，2022 年 7 月 4 日至今，担任工银瑞信行业优选混合型证券投资基金基金经理。</p>
袁芳	权益投资部投资副总监、本基金的基金经理	2019 年 5 月 6 日	2022 年 5 月 5 日	15 年	<p>曾在嘉实基金担任股票交易员；2011 年加入工银瑞信，现任权益投资部投资副总监、基金经理，2015 年 12 月 30 日至今，担任工银瑞信文体产业股票型证券投资基金基金经理；2018 年 2 月 13 日至 2020 年 12 月 31 日，担任工银瑞信新生代消费灵活配置混合型证券投资基金基金经理；2019 年 5 月 6 日至今，担任工银瑞信科技创新 3 年封闭运作混合型证券投资基金基金经理（本基金自 2022 年 5 月 6 日起更名为“工银瑞信科技创新混合型证券投资基金”）；2020 年 4 月 23 日至今，担任工银瑞信圆兴混合型证券投资基金基金经理；2020 年 6 月 18 日至今，担任工银瑞信高质量成长混合型证券投资基金基金经理；2021 年 1 月 13 日至今，担任工银瑞信圆丰三年持有期混合型证券投资基金基金经理。</p>

注：1、任职日期为基金合同生效日或本基金管理人对外披露的任职日期；离职日期为本基金管理人对外披露的离职日期。

2、证券从业的含义遵从行业协会《基金从业人员资格管理规则》的相关规定。

4.1.3 期末兼任私募资产管理计划投资经理的基金经理同时管理的产品情况（转型后）

本报告期末本基金的基金经理无兼任私募资产管理计划投资经理的情况。

4.1.3 期末兼任私募资产管理计划投资经理的基金经理同时管理的产品情况（转型前）

本报告期末本基金的基金经理无兼任私募资产管理计划投资经理的情况。

4.2 管理人对报告期内本基金运作合规守信情况的说明

本报告期内，本基金管理人严格按照《证券投资基金法》等有关法律法规及基金合同、招募说明书等有关基金法律文件的规定，依照诚实信用、勤勉尽责的原则管理和运用基金资产，在控制风险的基础上，为基金份额持有人谋求最大利益，无损害基金份额持有人利益的行为。

4.3 管理人对报告期内公平交易情况的专项说明

4.3.1 公平交易制度的执行情况

本报告期，按照时间优先、价格优先的原则，本基金管理人对满足限价条件且对同一证券有相同交易需求的基金等投资组合，均采用了系统中的公平交易模块进行操作，实现了公平交易；未出现清算不到位的情况，且本基金及本基金与本基金管理人管理的其他投资组合之间未发生法律法规禁止的反向交易及交叉交易。

本基金管理人于每季度和年度对公司管理的不同投资组合进行了同向交易价差分析，采用了日内、3日内、5日内的时间窗口，假设不同组合间价差为零，进行了 T 分布检验。对于没有通过检验的交易，公司根据交易价格、交易频率、交易数量、交易时间进行了具体分析。经分析，本报告期未出现本基金管理人管理的不同投资组合间有同向交易价差异异常的情况。

4.3.2 异常交易行为的专项说明

本基金本报告期内未出现异常交易的情况。本报告期内，本公司所有投资组合参与的交易所公开竞价同日反向交易成交较少的单边交易量超过该证券当日成交量的 5%的情况有 6 次。投资组合经理因投资组合的投资策略而发生同日反向交易，未导致不公平交易和利益输送。

4.4 管理人对报告期内基金的投资策略和业绩表现的说明

4.4.1 报告期内基金投资策略和运作分析

2022 年上半年，随着稳增长措施的推出以及疫情缓解后经济部门恢复，整体经济出现触底回升态势。代表经济体量较大的行业都出现不同程度的复苏，以地产、汽车、基建投资为例，均处于修复上升趋势。

2022 年上半年整体权益市场指数处于修复通道中，代表高景气的行业表现突出，包括新能源

(车、光伏、风电)、军工等产业链；其次受供需缺口影响，资源价格高企，上游资产表现突出；代表弱复苏的消费资产也得到一定程度的修复。

操作上本基金本报告期主要增持港股核心资产，以互联网科技类资产为主，增持 A 股新能源类资产，减持周期下行压力大的硬科技资产和医药类资产。

4.4.2 报告期内基金的业绩表现

报告期内，工银科技创新 3 年封闭混合（转型前）净值增长率为-27.20%，业绩比较基准收益率为-19.74%；工银科技创新混合（转型后）净值增长率为 17.98%，业绩比较基准收益率为 15.30%。

4.5 管理人对宏观经济、证券市场及行业走势的简要展望

展望 2022 年下半年，A 股企业盈利处于修复周期中，宏观角度看，中美货币政策反向周期运行，国内处于货币宽松周期，而海外则处于加息周期中，外需面临一定的压力。

权益市场在稳增长的政策环境中，企业盈利有望修复，但受海外经济压力影响，以及面临上游价格高企的环境，企业盈利大幅修复的概率较低，所以估值大幅扩张的概率在降低，整体或将延续结构性机会为主。

结合宏观、产业趋势、流动性以及估值多维度来看，我们认为，权益市场可能依然延续结构性机会。2022 年短期来看，投资将主要围绕稳增长大背景下的资产重估，但需警惕行业或者个股上涨的空间变小，以及长期竞争力削弱的低估值陷阱；中长期还是围绕消费升级和产业升级方向，寻找估值合理、竞争力突出、持续创造价值的公司。我们相对看好产业升级（汽车产业智能化、产业数字化、高端装备等）与消费升级相对应的板块。

4.6 管理人对报告期内基金估值程序等事项的说明

1、参与估值流程各方及人员（或小组）的职责分工、专业胜任能力和相关工作经历

（1）职责分工

估值小组成员为 4 人，分别来自公司运作部、固定收益部（或研究部）、风险管理部、法律合规部，组长由运作部负责人担任。

各部门负责人推荐各部门成员，如需更换，由相应部门负责人提出。小组成员需经运作部分管副总批准同意。

（2）专业胜任能力及相关工作经历

小组由具有多年从事估值运作、证券行业研究、风险管理及熟悉业内法律法规的专家型人员组成。

2、投资经理参与或决定估值的程度

投资经理可参与讨论估值原则和方法，但不得参与最终估值决策。

3、参与估值流程各方之间存在的任何重大利益冲突

参与估值流程各方之间不存在任何重大利益冲突。

4、已签约的与估值相关的任何定价服务的性质与程度

定价服务机构按照商业合同约定提供定价服务。本基金所采用的估值流程及估值结果均已经过会计师事务所鉴证，并经托管银行复核确认。

4.7 管理人对报告期内基金利润分配情况的说明

本报告期内，本基金未实施利润分配，符合法律法规和基金合同的相关约定。

4.8 报告期内管理人对本基金持有人数或基金资产净值预警情形的说明

本基金在报告期内没有触及 2014 年 8 月 8 日生效的《公开募集证券投资基金运作管理办法》第四十一条规定的条件。

§ 5 托管人报告

5.1 报告期内本基金托管人遵规守信情况声明

招商银行具备完善的公司治理结构、内部稽核监控制度和风险控制制度，我行在履行托管职责中，严格遵守有关法律法规、托管协议的规定，尽职尽责地履行托管义务并安全保管托管资产。

5.2 托管人对报告期内本基金投资运作遵规守信、净值计算、利润分配等情况的说明

招商银行根据法律法规、托管协议约定的投资监督条款，对托管产品的投资行为进行监督，并根据监管要求履行报告义务。

招商银行按照托管协议约定的统一记账方法和会计处理原则，独立地设置、登录和保管本产品的全套账册，进行会计核算和资产估值并与管理人建立对账机制。

本年度中期报告中利润分配情况真实、准确。

5.3 托管人对本中期报告中财务信息等内容的真实、准确和完整发表意见

本年度中期报告中财务指标、净值表现、财务会计报告、投资组合报告内容真实、准确，不存在虚假记载、误导性陈述或者重大遗漏。

§ 6 半年度财务会计报告（未经审计）（转型后）

6.1 资产负债表

会计主体：工银瑞信科技创新混合型证券投资基金

报告截止日：2022 年 6 月 30 日

单位：人民币元

资产	附注号	本期末
----	-----	-----

		2022 年 6 月 30 日
资产：		
银行存款	6.4.7.1	178,801,479.16
结算备付金		322,411.51
存出保证金		303,221.85
交易性金融资产	6.4.7.2	1,048,703,674.57
其中：股票投资		1,047,132,346.74
基金投资		-
债券投资		1,571,327.83
资产支持证券投资		-
贵金属投资		-
其他投资		-
衍生金融资产	6.4.7.3	-
买入返售金融资产	6.4.7.4	-
债权投资	6.4.7.5	-
其中：债券投资		-
资产支持证券投资		-
其他投资		-
其他债权投资	6.4.7.6	-
其他权益工具投资	6.4.7.7	-
应收清算款		11,500,867.33
应收股利		106,800.00
应收申购款		529,525.06
递延所得税资产		-
其他资产	6.4.7.8	-
资产总计		1,240,267,979.48
负债和净资产	附注号	本期末 2022 年 6 月 30 日
负 债：		
短期借款		-
交易性金融负债		-
衍生金融负债	6.4.7.3	-
卖出回购金融资产款		-
应付清算款		59.59
应付赎回款		26,125,965.88
应付管理人报酬		1,229,248.41
应付托管费		256,093.43
应付销售服务费		-
应付投资顾问费		-
应交税费		8.16
应付利润		-
递延所得税负债		-
其他负债	6.4.7.9	1,018,829.20

负债合计		28,630,204.67
净资产：		
实收基金	6.4.7.10	621,708,162.66
其他综合收益	6.4.7.11	-
未分配利润	6.4.7.12	589,929,612.15
净资产合计		1,211,637,774.81
负债和净资产总计		1,240,267,979.48

注：1、本基金转型后基金合同生效日为 2022 年 5 月 6 日，本期财务报表的实际编制期间系 2022 年 5 月 6 日（转型后基金合同生效日）至 2022 年 6 月 30 日止，下同。

2、报告截止日 2022 年 6 月 30 日，基金份额净值为人民币 1.9489 元，基金份额总额为 621,708,162.66 份。

6.2 利润表

会计主体：工银瑞信科技创新混合型证券投资基金

本报告期：2022 年 5 月 6 日（基金合同生效日）至 2022 年 6 月 30 日

单位：人民币元

项目	附注号	本期 2022 年 5 月 6 日（基金合同 生效日）至 2022 年 6 月 30 日
一、营业总收入		208,142,748.64
1. 利息收入		94,468.70
其中：存款利息收入	6.4.7.13	94,468.70
债券利息收入		-
资产支持证券利息收入		-
买入返售金融资产收入		-
证券出借利息收入		-
其他利息收入		-
2. 投资收益（损失以“-”填列）		-67,834,689.17
其中：股票投资收益	6.4.7.14	-70,834,617.67
基金投资收益		-
债券投资收益	6.4.7.15	87,821.95
资产支持证券投资收益	6.4.7.16	-
贵金属投资收益	6.4.7.17	-
衍生工具收益	6.4.7.18	-
股利收益	6.4.7.19	2,912,106.55
以摊余成本计量的金融资 产终止确认产生的收益		-
其他投资收益		-
3. 公允价值变动收益（损失以“-” 号填列）	6.4.7.20	275,837,363.24

4. 汇兑收益（损失以“-”号填列）		-
5. 其他收入（损失以“-”号填列）	6. 4. 7. 21	45, 605. 87
减：二、营业总支出		2, 893, 934. 37
1. 管理人报酬	6. 4. 10. 2. 1	2, 361, 369. 98
2. 托管费	6. 4. 10. 2. 2	491, 952. 08
3. 销售服务费	6. 4. 10. 2. 3	-
4. 投资顾问费		-
5. 利息支出		-
其中：卖出回购金融资产支出		-
6. 信用减值损失	6. 4. 7. 22	-
7. 税金及附加		1. 89
8. 其他费用	6. 4. 7. 23	40, 610. 42
三、利润总额（亏损总额以“-”号填列）		205, 248, 814. 27
减：所得税费用		-
四、净利润（净亏损以“-”号填列）		205, 248, 814. 27
五、其他综合收益的税后净额		-
六、综合收益总额		205, 248, 814. 27

6.3 净资产（基金净值）变动表

会计主体：工银瑞信科技创新混合型证券投资基金

本报告期：2022 年 5 月 6 日（基金合同生效日）至 2022 年 6 月 30 日

单位：人民币元

项目	本期 2022 年 5 月 6 日（基金合同生效日）至 2022 年 6 月 30 日			
	实收基金	其他综合收益	未分配利润	净资产合计
一、上期期末净资产（基金净值）	989, 482, 399. 73	-	644, 994, 692. 32	1, 634, 477, 092. 05
加：会计政策变更	-	-	-	-
前期差错更正	-	-	-	-
其他	-	-	-	-
二、本期期初净资产（基金净值）	989, 482, 399. 73	-	644, 994, 692. 32	1, 634, 477, 092. 05
三、本期增减变动额（减少）	-367, 774, 237. 07	-	-55, 065, 080. 17	-422, 839, 317. 24

以“-”号填列)				
(一)、综合收益总额	-	-	205,248,814.27	205,248,814.27
(二)、本期基金份额交易产生的基金净值变动数 (净值减少以“-”号填列)	-367,774,237.07	-	-260,313,894.44	-628,088,131.51
其中：1. 基金申购款	8,296,305.95	-	6,630,972.02	14,927,277.97
2. 基金赎回款	-376,070,543.02	-	-266,944,866.46	-643,015,409.48
(三)、本期向基金份额持有人分配利润产生的基金净值变动(净值减少以“-”号填列)	-	-	-	-
(四)、其他综合收益结转留存收益	-	-	-	-
四、本期期末净资产(基金净值)	621,708,162.66	-	589,929,612.15	1,211,637,774.81

报表附注为财务报表的组成部分。

本报告 6.1 至 6.4 财务报表由下列负责人签署：

赵桂才

基金管理人负责人

郝炜

主管会计工作负责人

关亚君

会计机构负责人

6.4 报表附注

6.4.1 基金基本情况

工银瑞信科技创新混合型证券投资基金(以下简称“本基金”)是由原工银瑞信科技创新 3 年封闭运作混合型证券投资基金转型而来。根据基金管理人工银瑞信基金管理有限公司于 2022 年 4 月 29 日发布的《关于工银瑞信科技创新 3 年封闭运作混合型证券投资基金封闭运作期届满转为开放式运作、变更基金名称并修订基金合同的公告》，原工银瑞信科技创新 3 年封闭运作混合型证券投资基金的封闭运作期自 2019 年 5 月 6 日起至 2022 年 5 月 5 日止，自 2022 年 5 月 6 日起转为开放式运作，基金名称变更为“工银瑞信科技创新混合型证券投资基金”。本基金管理人经与托管人协商一致，并报中国证监会备案，《工银瑞信科技创新混合型证券投资基金基金合同》自 2022 年 5 月 6 日起生效，原基金合同自同日起失效。本基金为契约型开放式，存续期限为不定期。本基金的基金管理人为工银瑞信基金管理有限公司，基金托管人为招商银行股份有限公司。

6.4.2 会计报表的编制基础

本基金的财务报表按照财政部于 2006 年 2 月 15 日及以后期间颁布的《企业会计准则—基本准则》、各项具体会计准则及相关规定(以下合称“企业会计准则”)、中国证监会颁布的《证券投资基金信息披露 XBRL 模板第 3 号<年度报告和中期报告>》、中国证券投资基金业协会(以下简称“中国基金业协会”)颁布的《证券投资基金会计核算业务指引》、《工银瑞信科技创新混合型证券投资基金基金合同》和在财务报表附注所列示的中国证监会、中国基金业协会发布的有关规定及允许的基金行业实务操作编制。

本财务报表以持续经营为基础编制。

6.4.3 遵循企业会计准则及其他有关规定的声明

本财务报表符合企业会计准则的要求，真实、完整地反映了本基金于 2022 年 6 月 30 日的财务状况以及 2022 年 5 月 6 日(转型后基金合同生效日)至 2022 年 6 月 30 日止期间的经营成果和净值变动情况。

6.4.4 重要会计政策和会计估计

本基金财务报表所载财务信息根据下列依照企业会计准则、《证券投资基金会计核算业务指引》和其他相关规定所厘定的主要会计政策和会计估计编制。

6.4.4.1 会计年度

本基金会计年度为公历 1 月 1 日起至 12 月 31 日止。本财务报表的实际编制期间为 2022 年 5 月 6 日(转型后基金合同生效日)至 2022 年 6 月 30 日。

6.4.4.2 记账本位币

本基金的记账本位币为人民币。

6.4.4.3 金融资产和金融负债的分类

金融工具，是指形成一方的金融资产并形成其他方的金融负债或权益工具的合同。当本基金成为金融工具合同的一方时，确认相关的金融资产或金融负债。

(1) 金融资产

金融资产于初始确认时分类为：以摊余成本计量的金融资产、以公允价值计量且其变动计入其他综合收益的金融资产及以公允价值计量且其变动计入当期损益的金融资产。金融资产的分类取决于本基金管理金融资产的商业模式和金融资产的合同现金流量特征。本基金现无金融资产分类为以公允价值计量且其变动计入其他综合收益的金融资产。

债务工具

本基金持有的债务工具是指从发行方角度分析符合金融负债定义的工具，分别采用以下两种方式进行计量：

以摊余成本计量：

本基金管理以摊余成本计量的金融资产的商业模式为以收取合同现金流量为目标，且以摊余成本计量的金融资产的合同现金流量特征与基本借贷安排相一致，即在特定日期产生的现金流量，仅为对本金和以未偿付本金金额为基础的利息的支付。基金持有的以摊余成本计量的金融资产主要为银行存款、买入返售金融资产和其他各类应收款项等。

以公允价值计量且其变动计入当期损益：

本基金将持有的未划分为以摊余成本计量的债务工具，以公允价值计量且其变动计入当期损益。基金持有的以公允价值计量且其变动计入当期损益的金融资产主要为债券投资和资产支持证券投资，在资产负债表中以交易性金融资产列示。

权益工具

权益工具是指从发行方角度分析符合权益定义的工具。本基金将对其没有控制、共同控制和重大影响的权益工具(主要为股权投资)按照公允价值计量且其变动计入当期损益，在资产负债表中列示为交易性金融资产。

(2) 金融负债

金融负债于初始确认时分类为以摊余成本计量的金融负债和以公允价值计量且其变动计入当期损益的金融负债。本基金目前暂无金融负债分类为以公允价值计量且其变动计入当期损益的金融负债。基金持有的以摊余成本计量的金融负债包括卖出回购金融资产款和其他各类应付款项等。

(3) 衍生金融工具

本基金将持有的衍生金融工具以公允价值计量且其变动计入当期损益，在资产负债表中列示为衍生金融资产/负债。

6.4.4.4 金融资产和金融负债的初始确认、后续计量和终止确认

金融资产或金融负债在初始确认时以公允价值计量。对于以公允价值计量且其变动计入当期损益的金融资产和金融负债，相关交易费用计入当期损益；对于支付的价款中包含的债券或资产支持证券起息日或上次除息日至购买日止的利息，确认为应计利息，包含在交易性金融资产的账面价值中。对于其他类别的金融资产和金融负债，相关交易费用计入初始确认金额。

对于以公允价值计量且其变动计入当期损益的金融资产，按照公允价值进行后续计量；对于应收款项和其他金融负债采用实际利率法，以摊余成本进行后续计量。

本基金对于以摊余成本计量的金融资产，以预期信用损失为基础确认损失准备。

本基金考虑有关过去事项、当前状况以及对未来经济状况的预测等合理且有依据的信息，以发生违约的风险为权重，计算合同应收的现金流量与预期能收到的现金流量之间差额的现值的概率加权金额，确认预期信用损失。

于每个资产负债表日，本基金对于处于不同阶段的金融工具的预期信用损失分别进行计量。金融工具自初始确认后信用风险未显著增加的，处于第一阶段，本基金按照未来 12 个月内的预期信用损失计量损失准备；金融工具自初始确认后信用风险已显著增加但尚未发生信用减值的，处于第二阶段，本基金按照该工具整个存续期的预期信用损失计量损失准备；金融工具自初始确认后已经发生信用减值的，处于第三阶段，本基金按照该工具整个存续期的预期信用损失计量损失准备。

对于在资产负债表日具有较低信用风险的金融工具，本基金假设其信用风险自初始确认后并未显著增加，认定为处于第一阶段的金融工具，按照未来 12 个月内的预期信用损失计量损失准备。

本基金对于处于第一阶段和第二阶段的金融工具，按照其未扣除减值准备的账面余额和实际利率计算利息收入。对于处于第三阶段的金融工具，按照其账面余额减已计提减值准备后的摊余成本和实际利率计算利息收入。

对于其他各类应收款项，无论是否存在重大融资成分，本基金均按照整个存续期的预期信用损失计量损失准备。

本基金将计提或转回的损失准备计入当期损益。

金融资产满足下列条件之一的，予以终止确认：(1) 收取该金融资产现金流量的合同权利终

止；(2) 该金融资产已转移，且本基金将金融资产所有权上几乎所有的风险和报酬转移给转入方；或者(3) 该金融资产已转移，虽然本基金既没有转移也没有保留金融资产所有权上几乎所有的风险和报酬，但是放弃了对该金融资产控制。

金融资产终止确认时，其账面价值与收到的对价的差额，计入当期损益。

当金融负债的现时义务全部或部分已经解除时，终止确认该金融负债或义务已解除的部分。终止确认部分的账面价值与支付的对价之间的差额，计入当期损益。

6.4.4.5 金融资产和金融负债的估值原则

本基金持有的股票投资、债券投资、资产支持证券投资和衍生工具按如下原则确定公允价值并进行估值：

(1) 存在活跃市场的金融工具按其估值日的市场交易价格确定公允价值；估值日无交易且最近交易日后未发生影响公允价值计量的重大事件的，按最近交易日的市场交易价格确定公允价值。有充足证据表明估值日或最近交易日的市场交易价格不能真实反映公允价值的，应对市场交易价格进行调整，确定公允价值。与上述投资品种相同，但具有不同特征的，应以相同资产或负债的公允价值为基础，并在估值技术中考虑不同特征因素的影响。特征是指对资产出售或使用的限制等，如果该限制是针对资产持有者的，那么在估值技术中不应将该限制作为特征考虑。此外，基金管理人不应考虑因大量持有相关资产或负债所产生的溢价或折价。

(2) 当金融工具不存在活跃市场，采用在当前情况下适用并且有足够可利用数据和其他信息支持的估值技术确定公允价值。采用估值技术时，优先使用可观察输入值，只有在无法取得相关资产或负债可观察输入值或取得不切实可行的情况下，才可以使用不可观察输入值。

(3) 如经济环境发生重大变化或证券发行人发生影响金融工具价格的重大事件，应对估值进行调整并确定公允价值。

6.4.4.6 金融资产和金融负债的抵销

本基金持有的资产和承担的负债基本为金融资产和金融负债。当本基金 1) 具有抵销已确认金额的法定权利且该种法定权利现在是可执行的；且 2) 交易双方准备按净额结算时，金融资产与金融负债按抵销后的净额在资产负债表中列示。

6.4.4.7 实收基金

实收基金为对外发行基金份额所募集的总金额在扣除损益平准金分摊部分后的余额。由于申购和赎回引起的实收基金变动分别于基金申购确认日及基金赎回确认日认列。上述申购和赎回分别包括基金转换所引起的转入基金的实收基金增加和转出基金的实收基金减少。

6.4.4.8 损益平准金

损益平准金包括已实现平准金和未实现平准金。已实现平准金指在申购或赎回基金份额时，申购或赎回款项中包含的按累计未分配的已实现损益占净资产比例计算的金额。未实现平准金指在申购或赎回基金份额时，申购或赎回款项中包含的按累计未实现损益占净资产比例计算的金额。损益平准金于基金申购确认日或基金赎回确认日认列，并于期末全额转入未分配利润/(累计亏损)。

6.4.4.9 收入/(损失)的确认和计量

股票投资在持有期间应取得的现金股利扣除由上市公司代扣代缴的个人所得税后的净额确认为投资收益。债券投资和资产支持证券投资在持有期间应取得的按票面利率(对于贴现债为按发行价计算的利率)或合同利率计算的利息扣除在适用情况下由债券和资产支持证券发行企业代扣代缴的个人所得税及由基金管理人缴纳的增值税后的净额确认为投资收益。

以公允价值计量且其变动计入当期损益的金融资产在持有期间的公允价值变动确认为公允价值变动损益；于处置时，其处置价格与初始确认金额之间的差额扣除相关交易费用及在适用情况下由基金管理人缴纳的增值税后的净额确认为投资收益，其中包括从公允价值变动损益结转的公允价值累计变动额。

应收款项在持有期间确认的利息收入按实际利率法计算，实际利率法与直线法差异较小的则按直线法计算。

6.4.4.10 费用的确认和计量

基金的管理人报酬、托管费等费用在费用涵盖期间按基金合同约定的费率和计算方法逐日确认。

以摊余成本计量的负债在持有期间确认的利息支出按实际利率法计算，实际利率法与直线法差异较小的则按直线法计算。

6.4.4.11 基金的收益分配政策

每一基金份额享有同等分配权。本基金收益以现金形式分配，但基金份额持有人可选择现金红利或将现金红利按分红除权日的基金份额净值自动转为基金份额进行再投资。若期末未分配利润中的未实现部分为正数，包括基金经营活动产生的未实现损益以及基金份额交易产生的未实现平准金等，则期末可供分配利润的金额为期末未分配利润中的已实现部分；若期末未分配利润的未实现部分为负数，则期末可供分配利润的金额为期末未分配利润，即已实现部分相抵未实现部分后的余额。

经宣告的拟分配基金收益于分红除权日从净资产转出。

6.4.4.12 外币交易

外币交易按交易发生日的即期汇率将外币金额折算为人民币入账。

以公允价值计量的外币非货币性项目，于估值日采用估值日的即期汇率折算为人民币，所产生的折算差额直接计入公允价值变动损益科目。

6.4.4.13 分部报告

本基金以内部组织结构、管理要求、内部报告制度为依据确定经营分部，以经营分部为基础确定报告分部并披露分部信息。经营分部是指本基金内同时满足下列条件的组成部分：(1)该组成部分能够在日常活动中产生收入、发生费用；(2)本基金的基金管理人能够定期评价该组成部分的经营成果，以决定向其配置资源、评价其业绩；(3)本基金能够取得该组成部分的财务状况、经营成果和现金流量等有关会计信息。如果两个或多个经营分部具有相似的经济特征，并且满足一定条件的，则合并为一个经营分部。

本基金目前以一个单一的经营分部运作，不需要披露分部信息。

6.4.4.14 其他重要的会计政策和会计估计

根据基金的估值原则和中国证监会允许的基金行业估值实务操作，基金确定以下类别股票投资和债券投资的公允价值时采用的估值方法及其关键假设如下：

(1) 对于证券交易所上市的股票和债券，若出现重大事项停牌或交易不活跃(包括涨跌停时的交易不活跃)等情况，基金根据中国证监会公告[2017]13号《中国证监会关于证券投资基金估值业务的指导意见》，根据具体情况采用《关于发布中基协(AMAC)基金行业股票估值指数的通知》提供的指数收益法、市盈率法、现金流量折现法等估值技术进行估值。

(2) 对于在锁定期内的非公开发行股票、首次公开发行股票时公司股东公开发售股份、通过大宗交易取得的带限售期的股票等流通受限股票，根据中国基金业协会中基协发[2017]6号《关于发布〈证券投资基金投资流通受限股票估值指引(试行)〉的通知》之附件《证券投资基金投资流通受限股票估值指引(试行)》(以下简称“指引”)，按估值日在证券交易所上市交易的同一股票的公允价值扣除中证指数有限公司根据指引所独立提供的该流通受限股票剩余限售期对应的流动性折扣后的价值进行估值。

(3) 对于在证券交易所上市或挂牌转让的固定收益品种(可转换债券除外)及在银行间同业市场交易的固定收益品种，根据中国证监会公告[2017]13号《中国证监会关于证券投资基金估值业务的指导意见》及《中国证券投资基金业协会估值核算工作小组关于2015年1季度固定收益品种的估值处理标准》采用估值技术确定公允价值。基金持有的证券交易所上市或挂牌转让的固定收益品种(可转换债券除外)，按照中证指数有限公司所独立提供的估值结果确定公允价值。基金持有的银行间同业市场固定收益品种按照中债金融估值中心有限公司所独立提供的估值结果确定公允价值。

6.4.5 会计政策和会计估计变更以及差错更正的说明

6.4.5.1 会计政策变更的说明

本基金本报告期无需要说明的会计政策变更。

6.4.5.2 会计估计变更的说明

本基金本报告期未发生会计估计变更。

6.4.5.3 差错更正的说明

本基金在本报告期间无须说明的会计差错更正。

6.4.6 税项

根据财政部、国家税务总局财税[2002]128号《关于开放式证券投资基金有关税收问题的通知》、财税[2008]1号《关于企业所得税若干优惠政策的通知》、财税[2012]85号《关于实施上市公司股息红利差别化个人所得税政策有关问题的通知》、财税[2014]81号《财政部国家税务总局证监会关于沪港股票市场交易互联互通机制试点有关税收政策的通知》、财税[2015]101号《关于上市公司股息红利差别化个人所得税政策有关问题的通知》、财税[2016]36号《关于全面推开营业税改征增值税试点的通知》、财税[2016]46号《关于进一步明确全面推开营改增试点金融业有关政策的通知》、财税[2016]70号《关于金融机构同业往来等增值税政策的补充通知》、财税[2016]127号《财政部国家税务总局证监会关于深港股票市场交易互联互通机制试点有关税收政策的通知》、财税[2016]140号《关于明确金融 房地产开发 教育辅助服务等增值税政策的通知》、财税[2017]2号《关于资管产品增值税政策有关问题的补充通知》、财税[2017]56号《关于资管产品增值税有关问题的通知》、财税[2017]90号《关于租入固定资产进项税额抵扣等增值税政策的通知》及其他相关财税法规和实务操作，主要税项列示如下：

(1) 资管产品运营过程中发生的增值税应税行为，以资管产品管理人为增值税纳税人。资管产品管理人运营资管产品过程中发生的增值税应税行为，暂适用简易计税方法，按照3%的征收率缴纳增值税。

对证券投资基金管理人运用基金买卖股票、债券的转让收入免征增值税，对国债、地方政府债以及金融同业往来利息收入亦免征增值税。资管产品管理人运营资管产品提供的贷款服务，以产生的利息及利息性质的收入为销售额。

(2) 对基金从证券市场中取得的收入，包括买卖股票、债券的差价收入，股票的股息、红利收入，债券的利息收入及其他收入，暂不征收企业所得税。

(3) 对基金取得的企业债券利息收入，应由发行债券的企业在向基金支付利息时代扣代缴20%的个人所得税。对基金从上市公司取得的股息红利所得，持股期限在1个月以内(含1个月)的，

其股息红利所得全额计入应纳税所得额；持股期限在 1 个月以上至 1 年(含 1 年)的，暂减按 50% 计入应纳税所得额；持股期限超过 1 年的，暂免征收个人所得税。对基金持有的上市公司限售股，解禁后取得的股息、红利收入，按照上述规定计算纳税，持股时间自解禁日起计算；解禁前取得的股息、红利收入继续暂减按 50% 计入应纳税所得额。上述所得统一适用 20% 的税率计征个人所得税。

对基金通过沪港通或深港通投资香港联交所上市 H 股取得的股息红利，H 股公司应向中国证券登记结算有限责任公司(以下简称“中国结算”)提出申请，由中国结算向 H 股公司提供内地个人投资者名册，H 股公司按照 20% 的税率代扣个人所得税。基金通过沪港通或深港通投资香港联交所上市的非 H 股取得的股息红利，由中国结算按照 20% 的税率代扣个人所得税。

(4) 基金卖出股票按 0.1% 的税率缴纳股票交易印花税，买入股票不征收股票交易印花税。基金通过沪港通或深港通买卖、继承、赠与联交所上市股票，按照香港特别行政区现行税法规定缴纳印花税。

(5) 本基金的城市维护建设税、教育费附加和地方教育附加等税费按照实际缴纳增值税额的适用比例计算缴纳。

6.4.7 重要财务报表项目的说明

6.4.7.1 银行存款

单位：人民币元

项目	本期末 2022 年 6 月 30 日
活期存款	178,801,479.16
等于：本金	178,785,299.48
加：应计利息	16,179.68
减：坏账准备	-
定期存款	-
等于：本金	-
加：应计利息	-
减：坏账准备	-
其中：存款期限 1 个月以内	-
存款期限 1-3 个月	-
存款期限 3 个月以上	-
其他存款	-
等于：本金	-
加：应计利息	-
减：坏账准备	-
合计	178,801,479.16

6.4.7.2 交易性金融资产

单位：人民币元

项目	本期末 2022 年 6 月 30 日			
	成本	应计利息	公允价值	公允价值变动
股票	1,089,676,934.31	-	1,047,132,346.74	- 42,544,587.57
贵金属投资-金交所黄金合约	-	-	-	-
债券	交易所市场	2,051.03	1,571,327.83	301,276.80
	银行间市场	-	-	-
	合计	2,051.03	1,571,327.83	301,276.80
资产支持证券	-	-	-	-
基金	-	-	-	-
其他	-	-	-	-
合计	1,090,944,934.31	2,051.03	1,048,703,674.57	- 42,243,310.77

6.4.7.3 衍生金融资产/负债

6.4.7.3.1 衍生金融资产/负债期末余额

无。

6.4.7.3.2 期末基金持有的期货合约情况

无。

6.4.7.3.3 期末基金持有的黄金衍生品情况

无。

6.4.7.4 买入返售金融资产

6.4.7.4.1 各项买入返售金融资产期末余额

无。

6.4.7.4.2 期末买断式逆回购交易中取得的债券

无。

6.4.7.4.3 按预期信用损失一般模型计提减值准备的说明

无。

6.4.7.5 债权投资

6.4.7.5.1 债权投资情况

无。

6.4.7.5.2 债权投资减值准备计提情况

无。

6.4.7.6 其他债权投资

6.4.7.6.1 其他债权投资情况

无。

6.4.7.6.2 其他债权投资减值准备计提情况

无。

6.4.7.7 其他权益工具投资

6.4.7.7.1 其他权益工具投资情况

无。

6.4.7.7.2 报告期末其他权益工具投资情况

无。

6.4.7.8 其他资产

无。

6.4.7.9 其他负债

单位：人民币元

项目	本期末 2022年6月30日
应付券商交易单元保证金	-
应付赎回费	39.65
应付证券出借违约金	-
应付交易费用	912,630.90
其中：交易所市场	912,630.90
银行间市场	-
应付利息	-
预提审计费	42,151.28
预提信息披露费	59,507.37
预提账户维护费	4,500.00
合计	1,018,829.20

6.4.7.10 实收基金

金额单位：人民币元

项目	本期 2022年5月6日（基金合同生效日）至2022年6月30日	
	基金份额（份）	账面金额
基金合同生效日	989,482,399.73	989,482,399.73
2019年5月6日（基金合同生效日）至2022年6月30日基	-	-

金份额折算调整		
2019年5月6日(基金合同生效日)至2022年6月30日未领取红利份额折算调整(若有)	-	-
2019年5月6日(基金合同生效日)至2022年6月30日集中申购募集资金本金及利息	-	-
2019年5月6日(基金合同生效日)至2022年6月30日基金拆分和集中申购完成后	-	-
本期申购	8,296,305.95	8,296,305.95
本期赎回(以“-”号填列)	-376,070,543.02	-376,070,543.02
本期末	621,708,162.66	621,708,162.66

注：若本基金有分红及转换业务，申购含红利再投、转换入份额；赎回含转换出份额。

6.4.7.11 其他综合收益

无。

6.4.7.12 未分配利润

单位：人民币元

项目	已实现部分	未实现部分	未分配利润合计
本期期初	963,075,366.33	-318,080,674.01	644,994,692.32
本期利润	-70,588,548.97	275,837,363.24	205,248,814.27
本期基金份额交易产生的变动数	-344,259,289.06	83,945,394.62	-260,313,894.44
其中：基金申购款	7,390,708.03	-759,736.01	6,630,972.02
基金赎回款	-351,649,997.09	84,705,130.63	-266,944,866.46
本期已分配利润	-	-	-
本期末	548,227,528.30	41,702,083.85	589,929,612.15

6.4.7.13 存款利息收入

单位：人民币元

项目	本期 2022年5月6日(基金合同生效日)至2022年6月30日
活期存款利息收入	87,592.61
定期存款利息收入	-
其他存款利息收入	-
结算备付金利息收入	5,829.16
其他	1,046.93
合计	94,468.70

6.4.7.14 股票投资收益

6.4.7.14.1 股票投资收益项目构成

单位：人民币元

项目	本期
----	----

	2022年5月6日（基金合同生效日）至2022年6月30日
股票投资收益——买卖股票差价收入	-70,834,617.67
股票投资收益——赎回差价收入	-
股票投资收益——申购差价收入	-
股票投资收益——证券出借差价收入	-
合计	-70,834,617.67

6.4.7.14.2 股票投资收益——买卖股票差价收入

单位：人民币元

项目	本期 2022年5月6日（基金合同生效日）至2022年6月30日
卖出股票成交总额	798,306,805.00
减：卖出股票成本总额	867,364,508.32
减：交易费用	1,776,914.35
买卖股票差价收入	-70,834,617.67

6.4.7.14.3 股票投资收益——证券出借差价收入

无。

6.4.7.15 债券投资收益

6.4.7.15.1 债券投资收益项目构成

单位：人民币元

项目	本期 2022年5月6日（基金合同生效日）至2022年6月30日
债券投资收益——利息收入	524.85
债券投资收益——买卖债券（债转股及债券到期兑付）差价收入	87,297.10
债券投资收益——赎回差价收入	-
债券投资收益——申购差价收入	-
合计	87,821.95

6.4.7.15.2 债券投资收益——买卖债券差价收入

单位：人民币元

项目	本期 2022年5月6日（基金合同生效日）至2022年6月30日
----	-------------------------------------

卖出债券（债转股及债券到期兑付）成交总额	609,022.10
减：卖出债券（债转股及债券到期兑付）成本总额	521,000.00
减：应计利息总额	724.58
减：交易费用	0.42
买卖债券差价收入	87,297.10

6.4.7.15.3 债券投资收益——赎回差价收入

无。

6.4.7.15.4 债券投资收益——申购差价收入

无。

6.4.7.16 资产支持证券投资收益

6.4.7.16.1 资产支持证券投资收益项目构成

无。

6.4.7.16.2 资产支持证券投资收益——买卖资产支持证券差价收入

无。

6.4.7.16.3 资产支持证券投资收益——赎回差价收入

无。

6.4.7.16.4 资产支持证券投资收益——申购差价收入

无。

6.4.7.17 贵金属投资收益

6.4.7.17.1 贵金属投资收益项目构成

无。

6.4.7.17.2 贵金属投资收益——买卖贵金属差价收入

无。

6.4.7.17.3 贵金属投资收益——赎回差价收入

无。

6.4.7.17.4 贵金属投资收益——申购差价收入

无。

6.4.7.18 衍生工具收益

6.4.7.18.1 衍生工具收益——买卖权证差价收入

无。

6.4.7.18.2 衍生工具收益——其他投资收益

无。

6.4.7.19 股利收益

单位：人民币元

项目	本期
	2022 年 5 月 6 日（基金合同生效日）至 2022 年 6 月 30 日
股票投资产生的股利收益	2,912,106.55
其中：证券出借权益补偿收入	-
基金投资产生的股利收益	-
合计	2,912,106.55

6.4.7.20 公允价值变动收益

单位：人民币元

项目名称	本期
	2022 年 5 月 6 日（基金合同生效日）至 2022 年 6 月 30 日
1. 交易性金融资产	275,837,363.24
股票投资	275,840,753.14
债券投资	-3,389.90
资产支持证券投资	-
基金投资	-
贵金属投资	-
其他	-
2. 衍生工具	-
权证投资	-
3. 其他	-
减：应税金融商品公允价值变动产生的预估增值税	-
合计	275,837,363.24

6.4.7.21 其他收入

单位：人民币元

项目	本期
	2022 年 5 月 6 日（基金合同生效日）至 2022 年 6 月 30 日
基金赎回费收入	33,123.82
基金转换费收入	12,482.05
合计	45,605.87

6.4.7.22 信用减值损失

无。

6.4.7.23 其他费用

单位：人民币元

项目	本期 2022 年 5 月 6 日（基金合同生效日）至 2022 年 6 月 30 日
审计费用	13,041.28
信息披露费	18,411.12
证券出借违约金	-
账户维护费	2,769.25
银行费用	2,709.59
港股通证券组合费	3,679.18
合计	40,610.42

6.4.8 或有事项、资产负债表日后事项的说明

6.4.8.1 或有事项

截至资产负债表日，本基金并无须作披露的或有事项。

6.4.8.2 资产负债表日后事项

截至财务报表批准日，本基金无须作披露的重大资产负债表日后事项。

6.4.9 关联方关系

6.4.9.1 本报告期存在控制关系或其他重大利害关系的关联方发生变化的情况

本报告期，与本基金存在控制关系或其他重大利害关系的关联方未发生变化。

6.4.9.2 本报告期与基金发生关联交易的各关联方

关联方名称	与本基金的关系
工银瑞信基金管理有限公司	基金管理人、基金注册登记机构、基金销售机构
招商银行股份有限公司	基金托管人、基金销售机构
中国工商银行股份有限公司	基金管理人股东、基金销售机构

注：以下关联交易均在正常业务范围内按一般商业条款订立。

6.4.10 本报告期及上年度可比期间的关联方交易

6.4.10.1 通过关联方交易单元进行的交易

6.4.10.1.1 股票交易

无。

6.4.10.1.2 债券交易

无。

6.4.10.1.3 债券回购交易

无。

6.4.10.1.4 权证交易

无。

6.4.10.1.5 应支付关联方的佣金

无。

6.4.10.2 关联方报酬**6.4.10.2.1 基金管理费**

单位：人民币元

项目	本期
	2022 年 5 月 6 日（基金合同生效日）至 2022 年 6 月 30 日
当期发生的基金应支付的管理费	2,361,369.98
其中：支付销售机构的客户维护费	1,130,101.42

注：本基金的管理费按前一日基金资产净值 1.2%年费率计提。管理费的计算方法如下：

$$H = E \times 1.2\% \div \text{当年天数}$$

H 为每日应计提的基金管理费

E 为前一日的基金资产净值

基金管理费每日计算，逐日累计至每月月末，按月支付。

6.4.10.2.2 基金托管费

单位：人民币元

项目	本期
	2022 年 5 月 6 日（基金合同生效日）至 2022 年 6 月 30 日
当期发生的基金应支付的托管费	491,952.08

注：本基金的托管费按前一日基金资产净值的 0.25%年费率计提。托管费的计算方法如下：

$$H = E \times 0.25\% \div \text{当年天数}$$

H 为每日应计提的基金托管费

E 为前一日的基金资产净值

基金托管费每日计算，逐日累计至每月月末，按月支付。

6.4.10.2.3 销售服务费

无。

6.4.10.3 与关联方进行银行间同业市场的债券(含回购)交易

无。

6.4.10.4 报告期内转融通证券出借业务发生重大关联交易事项的说明**6.4.10.4.1 与关联方通过约定申报方式进行的适用固定期限费率的证券出借业务的情况**

无。

6.4.10.4.2 与关联方通过约定申报方式进行的适用市场化期限费率的证券出借业务的情况

无。

6.4.10.5 各关联方投资本基金的情况

6.4.10.5.1 报告期内基金管理人运用固有资金投资本基金的情况

无。

6.4.10.5.2 报告期末除基金管理人之外的其他关联方投资本基金的情况

无。

6.4.10.6 由关联方保管的银行存款余额及当期产生的利息收入

单位：人民币元

关联方名称	本期 2022年5月6日（基金合同生效日）至2022年6月30日	
	期末余额	当期利息收入
招商银行股份有限公司	178,801,479.16	87,592.61

6.4.10.7 本基金在承销期内参与关联方承销证券的情况

无。

6.4.10.8 其他关联交易事项的说明

无。

6.4.11 利润分配情况

无。

6.4.12 期末(2022年6月30日)本基金持有的流通受限证券

6.4.12.1 因认购新发/增发证券而于期末持有的流通受限证券

金额单位：人民币元

6.4.12.1.1 受限证券类别：股票										
证券代码	证券名称	成功认购日	受限期	流通受限类型	认购价格	期末估值单价	数量（单位：股）	期末成本总额	期末估值总额	备注
688400	凌云光	2022年6月27日	1个月内（含）	新股未上市	21.93	21.93	13,111	287,524.23	287,524.23	-
688320	禾川科技	2022年4月21日	6个月	新股锁定	23.66	46.21	6,048	143,095.68	279,478.08	-
688322	奥比中光	2022年6月30日	1个月内	新股未上市	30.99	30.99	8,529	264,313.71	264,313.71	-

		日	(含)							
688306	均普智能	2022年3月15日	6个月	新股锁定	5.08	5.19	47,094	239,237.52	244,417.86	-
301175	中科环保	2022年6月30日	1个月内(含)	新股未上市	3.82	3.82	57,324	218,977.68	218,977.68	-
301239	普瑞眼科	2022年6月22日	1个月内(含)	新股未上市	33.65	33.65	5,172	174,037.80	174,037.80	-
688237	超卓航科	2022年6月24日	1个月内(含)	新股未上市	41.27	41.27	2,891	119,311.57	119,311.57	-
688115	思林杰	2022年3月7日	6个月	新股锁定	65.65	38.46	2,153	141,344.45	82,804.38	-
301236	软通动力	2022年3月8日	6个月	新股锁定	48.59	31.38	2,076	100,865.92	65,144.88	-
301217	铜冠铜箔	2022年1月20日	6个月	新股锁定	17.27	14.83	4,284	73,984.68	63,531.72	-
301233	盛帮股份	2022年6月24日	1个月内(含)	新股未上市	41.52	41.52	1,418	58,875.36	58,875.36	-
301219	腾远钴业	2022年3月10日	6个月	新股锁定	96.62	87.82	578	55,847.58	50,759.96	-
301206	三元生物	2022年1月26日	6个月	新股锁定	72.87	45.69	945	68,859.00	43,177.05	-
301150	中一科技	2022年4月14日	6个月	新股锁定	108.91	82.76	404	43,997.64	33,435.04	-
301216	万凯新材	2022年3月21日	6个月	新股锁定	35.68	29.84	1,120	39,961.60	33,420.80	-
301207	华兰疫苗	2022年2月10日	6个月	新股锁定	56.88	56.42	569	32,364.72	32,102.98	-
301215	中汽股份	2022年2月28日	6个月	新股锁定	3.80	6.39	4,743	18,023.40	30,307.77	-
301109	军信	2022年	6个月	新股锁	23.20	16.14	1,838	42,642.25	29,665.32	-

	股份	4月6日		定							
301302	华如科技	2022年6月16日	6个月	新股锁定	52.03	56.42	466	24,245.98	26,291.72		-
301201	诚达药业	2022年1月12日	6个月	新股锁定	72.69	71.54	353	25,659.57	25,253.62		-
301175	中科环保	2022年6月30日	6个月	新股锁定	3.82	3.82	6,370	24,333.40	24,333.40		-
301263	泰恩康	2022年3月22日	6个月	新股锁定	19.93	31.38	682	13,592.26	21,401.16		-
301122	采纳股份	2022年1月19日	6个月	新股锁定	50.31	70.37	301	15,143.31	21,181.37		-
301102	兆讯传媒	2022年3月15日	6个月	新股锁定	39.88	31.09	642	25,602.96	19,959.78		-
301239	普瑞眼科	2022年6月22日	6个月	新股锁定	33.65	33.65	575	19,348.75	19,348.75		-
300834	星辉环材	2022年1月6日	6个月	新股锁定	55.57	30.03	635	35,286.95	19,069.05		-
301256	华融化学	2022年3月14日	6个月	新股锁定	8.05	10.08	1,831	14,739.55	18,456.48		-
301162	国能日新	2022年4月19日	6个月	新股锁定	45.13	54.11	334	15,073.42	18,072.74		-
301112	信邦智能	2022年6月20日	6个月	新股锁定	27.53	45.04	399	10,984.47	17,970.96		-
301153	中科江南	2022年5月10日	6个月	新股锁定	33.68	43.98	398	13,404.64	17,504.04		-
301103	何氏眼科	2022年3月14日	6个月	新股锁定	32.69	32.02	507	16,575.00	16,234.14		-
301286	侨源股份	2022年6月6日	6个月	新股锁定	16.91	19.79	784	13,257.44	15,515.36		-

301151	冠龙节能	2022年3月30日	6个月	新股锁定	30.82	21.46	703	21,666.46	15,086.38	-
301160	翔楼新材	2022年5月25日	6个月	新股锁定	31.56	37.66	392	12,371.52	14,762.72	-
301248	杰创智能	2022年4月13日	6个月	新股锁定	39.07	29.87	472	18,441.04	14,098.64	-
301212	联盛化学	2022年4月7日	6个月	新股锁定	29.67	33.28	416	12,342.72	13,844.48	-
301298	东利机械	2022年5月27日	6个月	新股锁定	12.68	20.83	634	8,039.12	13,206.22	-
301258	富士莱	2022年3月21日	6个月	新股锁定	48.30	41.68	295	14,248.50	12,295.60	-
301259	艾布鲁	2022年4月18日	6个月	新股锁定	18.39	24.94	483	8,882.37	12,046.02	-
301097	天益医疗	2022年3月25日	6个月	新股锁定	52.37	47.83	249	13,040.13	11,909.67	-
301116	益客食品	2022年1月10日	6个月	新股锁定	11.40	20.46	577	6,577.80	11,805.42	-
301220	亚香股份	2022年6月15日	6个月	新股锁定	35.98	39.15	285	10,254.30	11,157.75	-
301237	和顺科技	2022年3月16日	6个月	新股锁定	56.69	41.86	261	14,796.09	10,925.46	-
301137	哈焊华通	2022年3月14日	6个月	新股锁定	15.37	15.99	644	9,898.28	10,297.56	-
301196	唯科科技	2022年1月4日	6个月	新股锁定	64.08	37.52	271	17,365.68	10,167.92	-
301222	浙江恒威	2022年3月2日	6个月	新股锁定	33.98	28.96	332	11,281.36	9,614.72	-
301125	腾亚精工	2022年5月27日	6个月	新股锁定	22.49	27.42	327	7,354.23	8,966.34	-

		日									
301163	宏德股份	2022年4月11日	6个月	新股锁定	26.27	32.33	277	7,276.79	8,955.41		-
301130	西点药业	2022年2月16日	6个月	新股锁定	22.55	37.70	237	5,344.35	8,934.90		-
301110	青木股份	2022年3月4日	6个月	新股锁定	63.10	39.85	202	12,746.20	8,049.70		-
301181	标榜股份	2022年2月11日	6个月	新股锁定	40.25	30.59	257	10,344.25	7,861.63		-
301158	德石股份	2022年1月7日	6个月	新股锁定	15.64	20.38	379	5,927.56	7,724.02		-
301279	金道科技	2022年4月6日	6个月	新股锁定	31.20	22.81	296	9,235.20	6,751.76		-
301233	盛帮股份	2022年6月24日	6个月	新股锁定	41.52	41.52	158	6,560.16	6,560.16		-

6.4.12.2 期末持有的暂时停牌等流通受限股票

无。

6.4.12.3 期末债券正回购交易中作为抵押的债券

6.4.12.3.1 银行间市场债券正回购

无。

6.4.12.3.2 交易所市场债券正回购

无。

6.4.12.4 期末参与转融通证券出借业务的证券

无。

6.4.13 金融工具风险及管理

6.4.13.1 风险管理政策和组织架构

本基金在日常经营活动中涉及的风险主要包括信用风险、流动性风险及市场风险。本基金管理人制定了政策和程序来识别及分析这些风险，并设定适当的风险限额及内部控制流程，通过可靠的管理及信息系统持续监控上述各类风险。

本基金管理人的风险管理机构由董事会下属的公司治理与风险控制委员会、督察长、公司风

险管理委员会、法律合规部、风险管理部、信用风险管理团队、内控稽核部以及各个业务部门组成。

公司实行全面、系统的风险管理，风险管理覆盖公司所有战略环节、业务环节和操作环节。同时，对于每一战略环节、业务环节，公司都制定了系统化的风险管理程序，实现风险识别、风险评估、风险处理、风险监控和风险报告的程序化管理，并对风险管理的整个流程进行评估和改进。公司构建了分工明确、相互协作、彼此牵制的风险管理组织结构，形成了由三大防线共同筑成的风险管理体系。其中：

(1) 各业务部门是风险管理的第一道防线，将管控好风险作为开展业务的前提和保障，落实各项风险管理措施，承担风险管理的第一责任。第一道防线按照法律法规的规定，制定本业务条线的制度和流程，对经营和业务流程中的风险主动识别、评估和控制，收集和报告风险点，针对薄弱环节及时进行完善。通过对业务和产品相关制度、流程、系统的自我评估、自我检查、自我完善、自我培训，履行业务经营过程中的自我风险控制职能。

(2) 风险管理部、信用风险管理团队、法律合规部和内控稽核部是风险管理的第二道防线。第二道防线通过制定风险管理政策、标准和要求，为第一道防线提供风险管理的方法、工具、流程、培训和指导，主动为第一道防线风险管控提供支持，独立监控、评估、报告公司整体及业务条线的风险状况和风险变化情况。监督和检查第一道防线风险管理措施的执行和有效性，为第三道防线开展再检查、再监督和内部控制评价提供基础。法律合规部负责合规风险的宣导培训、合规咨询、审查审核和监督检查等，风险管理部负责对公司的投资风险进行独立评估、监控、检查和报告，内控稽核部负责操作风险和员工异常行为排查的管理和检查。

(3) 稽核团队是风险管理的第三道防线。通过内部独立、客观的监督与评价，采用系统化、规范化方法，对第一道、第二道防线在风险管理中的履职情况进行审计，对风险管理的效果进行独立客观的监督、审计、评价和报告，促进公司发展战略和经营管理目标的实现。

同时，公司董事会确定公司风险管理总体目标，制定公司风险管理战略和风险应对策略，对重大事件、重大决策的风险评估意见和风险管理报告进行审议，审批重大风险的解决方案；公司管理层根据董事会的风险管理战略，制定并确保公司风险管理制度得以全面、有效执行，在董事会授权范围内批准重大事件、重大决策的风险评估意见和重大风险的解决方案，组织各业务部门开展风险管控工作。

本基金的基金管理人对于金融工具的风险管理方法主要是通过定性分析和定量分析的方法去估测各种风险产生的可能损失。从定性分析的角度出发，判断风险损失的严重程度和出现同类风险损失的频度。而从定量分析的角度出发，根据本基金的投资目标，结合基金资产所运用金融工

其特征通过特定的风险量化指标、模型，日常的量化报告，确定风险损失的限度和相应置信程度，及时可靠地对各种风险进行监督、检查和评估，并通过相应决策，将风险控制在可承受的范围内。

6.4.13.2 信用风险

信用风险是指基金在交易过程中因交易对手未履行合约责任，或者基金所投资证券之发行人出现违约、拒绝支付到期本息，导致基金资产损失和收益变化的风险。

本基金管理人通过信用评级团队和中央交易室建立了内部评级体系和交易对手库，对债券发行主体及债券进行内部评级并跟踪进行评级调整，对交易对手实行准入和分级管理，以控制相应的信用风险。

6.4.13.2.1 按短期信用评级列示的债券投资

无。

6.4.13.2.2 按短期信用评级列示的资产支持证券投资

无。

6.4.13.2.3 按短期信用评级列示的同业存单投资

无。

6.4.13.2.4 按长期信用评级列示的债券投资

单位：人民币元

长期信用评级	本期末 2022年6月30日
AAA	-
AAA 以下	1,571,327.83
未评级	-
合计	1,571,327.83

注：上述评级均取自第三方评级机构。

6.4.13.2.5 按长期信用评级列示的资产支持证券投资

无。

6.4.13.2.6 按长期信用评级列示的同业存单投资

无。

6.4.13.3 流动性风险

流动性风险是指基金所持金融工具变现的难易程度。本基金的流动性风险一方面来自于基金份额持有人要求赎回其持有的基金份额，另一方面来自于投资品种所处的交易市场不活跃而带来的变现困难。本基金的投资范围为具有良好流动性的金融工具。此外，本基金可通过卖出回购金融资产方式借入短期资金应对流动性需求，其上限一般不超过基金持有的债券资产的公允价值。

本基金于资产负债表日所持有的金融负债的合同约定剩余到期日均为一年以内且一般不计息，因此账面余额一般即为未折现的合约到期现金流量。本基金管理人每日预测本基金的流动性需求，并同时通过独立的风险管理部门设定流动性比例要求，对流动性指标进行持续的监测和分析。

6.4.13.3.1 金融资产和金融负债的到期期限分析

无。

6.4.13.3.2 报告期内本基金组合资产的流动性风险分析

本基金的基金管理人严格按照《公开募集证券投资基金运作管理办法》及《公开募集开放式证券投资基金流动性风险管理规定》等有关法规的要求建立健全开放式基金流动性风险管理的内部控制体系，审慎评估各类资产的流动性，针对性制定流动性风险管理措施，对本基金组合资产的流动性风险进行管理。本基金的基金管理人采用监控基金组合资产持仓集中度指标、逆回购交易的到期日与交易对手的集中度、流动性受限资产比例、基金组合资产中 7 个工作日可变现资产的可变现价值以及压力测试等方式防范流动性风险。并于开放日对本基金的申购赎回情况进行监控，保持基金投资组合中的可用现金头寸与之相匹配，确保本基金资产的变现能力与投资者赎回需求的匹配与平衡。本基金的基金管理人在基金合同中设计了巨额赎回条款，约定在非常情况下赎回申请的处理方式，控制因开放申购赎回模式带来的流动性风险，有效保障基金持有人利益。本报告期内，本基金未发生重大流动性风险事件。

6.4.13.4 市场风险

市场风险是指基金所持金融工具的公允价值或未来现金流量因所处市场各类价格因素的变动而发生波动的风险，包括利率风险、外汇风险和其他价格风险。

6.4.13.4.1 利率风险

利率风险是指基金的财务状况或未来现金流量受市场利率变动而发生波动的风险。利率敏感性金融工具均面临由于市场利率上升而导致公允价值下降的风险，其中浮动利率类金融工具还面临每个付息期间结束根据市场利率重新定价时对于未来现金流影响的风险。

本基金的基金管理人定期对本基金面临的利率敏感性缺口进行监控，并通过调整投资组合的久期等方法对上述利率风险进行管理。

6.4.13.4.1.1 利率风险敞口

单位：人民币元

本期末 2022 年 6 月 30 日	1 年以内	1-5 年	5 年以上	不计息	合计
资产					
银行存款	178,801,479.16	-	-	-	178,801,479.16
结算备付金	322,411.51	-	-	-	322,411.51

存出保证金	303,221.85	-	-	-	303,221.85
交易性金融资产	-	-	1,571,327.83	1,047,132,346.74	1,048,703,674.57
应收清算款	-	-	-	11,500,867.33	11,500,867.33
应收股利	-	-	-	106,800.00	106,800.00
应收申购款	-	-	-	529,525.06	529,525.06
资产总计	179,427,112.52	-	1,571,327.83	1,059,269,539.13	1,240,267,979.48
负债	-	-	-	-	-
应付清算款	-	-	-	59.59	59.59
应付赎回款	-	-	-	26,125,965.88	26,125,965.88
应付管理人报酬	-	-	-	1,229,248.41	1,229,248.41
应付托管费	-	-	-	256,093.43	256,093.43
应交税费	-	-	-	8.16	8.16
其他负债	-	-	-	1,018,829.20	1,018,829.20
负债总计	-	-	-	28,630,204.67	28,630,204.67
利率敏感度缺口	179,427,112.52	-	1,571,327.83	1,030,639,334.46	1,211,637,774.81

注：表中所示为本基金资产及负债的账面价值，并按照合约规定的利率重新定价日或到期日孰早者予以分类。

6.4.13.4.1.2 利率风险的敏感性分析

假设	该利率敏感性分析基于本基金报表日的利率风险状况；	
	假定所有期限的利率均以相同幅度变动 25 个基点，其他变量不变；	
	此项影响并未考虑管理层为降低利率风险而可能采取的风险管理活动。	
相关风险变量的变动	对资产负债表日基金资产净值的影响金额（单位：人民币元）	
	本期末（2022 年 6 月 30 日）	
分析	利率增加 25 基准点	-20,634.43
	利率减少 25 基准点	20,964.90

6.4.13.4.2 外汇风险

外汇风险是指金融工具的公允价值或未来现金流量因外汇汇率变动而发生波动的风险。本基金持有以非记账本位币人民币计价的资产和负债，因此存在相应的外汇风险。本基金的基金管理人每日对本基金的外汇头寸进行监控。

6.4.13.4.2.1 外汇风险敞口

单位：人民币元

项目	本期末 2022 年 6 月 30 日
----	------------------------

	美元 折合人民币 元	港币 折合人民币元	-	其他币种 折合人民币元	合计
以外币计价的资产			-		
交易性金融资产		280,179,457. 42			280,179,457.4 2
应收股利		106,800.00			106,800.00
资产合计	-	280,286,257. 42	-	-	280,286,257.4 2
以外币计价的负债			-		
负债合计	-	-	-	-	-
资产负债表 外汇风险敞 口净额	-	280,286,257. 42	-	-	280,286,257.4 2

6.4.13.4.2.2 外汇风险的敏感性分析

假设	除汇率以外的其他市场变量保持不变，且未考虑基金管理人为降低汇率风险而可能采取的风险管理活动。	
	相关风险变量的变动	对资产负债表日基金资产净值的影响金额（单位：人民币元）
		本期末（2022年6月30日）
分析	所有外币相对人民币升值 5%	14,014,312.87
	所有外币相对人民币贬值 5%	-14,014,312.87

6.4.13.4.3 其他价格风险

其他价格风险为除市场利率和外汇汇率以外的市场因素（单个证券发行主体自身经营情况或证券市场整体波动）发生变动时导致基金资产发生损失的风险。本基金的金融资产以公允价值计量，所有市场价格因素引起的金融资产公允价值变动均直接反映在当期损益中。本基金管理人对本基金所持有的证券价格实施监控，定期运用多种定量方法进行风险度量和分析，以对风险进行跟踪和控制。

6.4.13.4.3.1 其他价格风险敞口

金额单位：人民币元

项目	本期末 2022年6月30日

	公允价值	占基金资产净值比例 (%)
交易性金融资产—股票投资	1,047,132,346.74	86.42
交易性金融资产—基金投资	—	—
交易性金融资产—债券投资	1,571,327.83	0.13
交易性金融资产—贵金属投资	—	—
衍生金融资产—权证投资	—	—
其他	—	—
合计	1,048,703,674.57	86.55

注：由于四舍五入的原因，公允价值占基金资产净值的比例分项之和与合计可能有尾差。

6.4.13.4.3.2 其他价格风险的敏感性分析

假设	假定本基金的业绩比较基准变化 5%，其他变量不变；	
	用期末时点比较基准浮动 5%基金资产净值相应变化来估测组合市场价格风险；	
	Beta 系数是根据组合的净值数据和基准指数数据回归得出，反映了基金和基准的相关性。	
	相关风险变量的变动	对资产负债表日基金资产净值的影响金额（单位：人民币元）
		本期末（2022 年 6 月 30 日）
分析	业绩比较基准增加 5%	86,768,419.34
	业绩比较基准减少 5%	-86,768,419.34

6.4.13.4.4 采用风险价值法管理风险

无。

6.4.14 公允价值

6.4.14.1 金融工具公允价值计量的方法

公允价值计量结果所属的层次，由对公允价值计量整体而言具有重要意义的输入值所属的最低层次决定：

第一层次：相同资产或负债在活跃市场上未经调整的报价。

第二层次：除第一层次输入值外相关资产或负债直接或间接可观察的输入值。

第三层次：相关资产或负债的不可观察输入值。

6.4.14.2 持续的以公允价值计量的金融工具

6.4.14.2.1 各层次金融工具的公允价值

单位：人民币元

公允价值计量结果所属的层次	本期末 2022 年 6 月 30 日
第一层次	1,046,076,773.33
第二层次	1,173,282.66
第三层次	1,453,618.58
合计	1,048,703,674.57

6.4.14.2.2 公允价值所属层次间的重大变动

本基金以导致各层次之间转换的事项发生日为确认各层次之间转换的时点。

对于公开市场交易的证券等投资，若出现重大事项停牌、交易不活跃（包括涨跌停时的交易不活跃）、或属于非公开发行等情况，基金不会于停牌日至交易恢复活跃日期间、交易不活跃期间及限售期间将相关证券的公允价值列入第一层次；并根据估值调整中采用的不可观察输入值对于公允价值的影响程度，确定相关证券公允价值应属第二层次还是第三层次。

6.4.14.3 非持续的以公允价值计量的金融工具的说明

无。

6.4.14.4 不以公允价值计量的金融工具的相关说明

不以公允价值计量的金融资产和负债主要包括以摊余成本计量的金融资产和以摊余成本计量的金融负债，其账面价值与公允价值相差很小。

6.4.15 有助于理解和分析会计报表需要说明的其他事项

无。

§ 6 半年度财务会计报告（未经审计）（转型前）

6.1 资产负债表

会计主体：工银瑞信科技创新 3 年封闭运作混合型证券投资基金

报告截止日：2022 年 5 月 5 日

单位：人民币元

资产	附注号	本期末 2022 年 5 月 5 日	上年度末 2021 年 12 月 31 日
----	-----	-----------------------	--------------------------

资产：			
银行存款	6.4.7.1	302,728,673.26	187,015,915.23
结算备付金		1,597,559.87	601,421.08
存出保证金		226,052.51	200,646.97
交易性金融资产	6.4.7.2	1,332,530,702.67	2,046,353,646.41
其中：股票投资		1,330,434,800.95	2,043,869,798.81
基金投资		-	-
债券投资		2,095,901.72	2,483,847.60
资产支持证券投资		-	-
贵金属投资		-	-
其他投资		-	-
衍生金融资产	6.4.7.3	-	-
买入返售金融资产	6.4.7.4	-	-
债权投资	6.4.7.5	-	-
其中：债券投资		-	-
资产支持证券投资		-	-
其他投资		-	-
其他债权投资	6.4.7.6	-	-
其他权益工具投资	6.4.7.7	-	-
应收清算款		-	11,164,001.88
应收股利		-	-
应收申购款		-	-
递延所得税资产		-	-
其他资产	6.4.7.8	-	22,658.46
资产总计		1,637,082,988.31	2,245,358,290.03
负债和净资产	附注号	本期末 2022年5月5日	上年度末 2021年12月31日
负 债：			
短期借款		-	-
交易性金融负债		-	-
衍生金融负债	6.4.7.3	-	-
卖出回购金融资产款		-	-
应付清算款		428.57	101.28
应付赎回款		-	-
应付管理人报酬		1,911,727.58	2,291,035.71
应付托管费		398,276.59	477,299.09
应付销售服务费		-	-
应付投资顾问费		-	-
应交税费		13.32	11.81
应付利润		-	-
递延所得税负债		-	-
其他负债	6.4.7.9	295,450.20	618,740.22
负债合计		2,605,896.26	3,387,188.11

净资产：			
实收基金	6.4.7.10	989,482,399.73	989,482,399.73
其他综合收益	6.4.7.11	-	-
未分配利润	6.4.7.12	644,994,692.32	1,252,488,702.19
净资产合计		1,634,477,092.05	2,241,971,101.92
负债和净资产总计		1,637,082,988.31	2,245,358,290.03

注：1、本基金基金合同生效日为 2019 年 5 月 6 日。

2、报告截止日 2022 年 5 月 5 日，基金份额净值为人民币 1.6519 元，基金份额总额为 989,482,399.73 份。

3、比较数据已根据本年《证券投资基金信息披露 XBRL 模板第 3 号<年度报告和中期报告>》中的资产负债表格式的要求进行列示：2021 年年度报告资产负债表中“应收利息”与“其他资产”项目的“本期末”余额合并列示在 2022 年中期报告资产负债表中“其他资产”项目的“上年度末”余额，2021 年年度报告资产负债表中“应付交易费用”、“应付利息”与“其他负债”科目的“本期末”余额合并列示在 2022 年中期报告资产负债表“其他负债”项目的“上年度末”余额，下同

6.2 利润表

会计主体：工银瑞信科技创新 3 年封闭运作混合型证券投资基金

本报告期：2022 年 1 月 1 日至 2022 年 5 月 5 日

单位：人民币元

项目	附注号	本期 2022 年 1 月 1 日至 2022 年 5 月 5 日	上年度可比期间 2021 年 1 月 1 日至 2021 年 6 月 30 日
一、营业总收入		-598,045,306.60	253,647,118.14
1. 利息收入		306,533.68	609,599.07
其中：存款利息收入	6.4.7.13	306,533.68	482,665.45
债券利息收入		-	1,801.88
资产支持证券利息收入		-	-
买入返售金融资产收入		-	125,131.74
证券出借利息收入		-	-
其他利息收入		-	-
2. 投资收益（损失以“-”填列）		-62,495,026.93	390,893,239.85
其中：股票投资收益	6.4.7.14	-62,785,801.15	383,672,714.75
基金投资收益		-	-
债券投资收益	6.4.7.15	1,427.91	2,306,939.06
资产支持证券投资	6.4.7.16	-	-
收益		-	-
贵金属投资收益	6.4.7.17	-	-

衍生工具收益	6.4.7.18	-	-
股利收益	6.4.7.19	289,346.31	4,913,586.04
以摊余成本计量的金融资产终止确认产生的收益		-	-
其他投资收益		-	-
3. 公允价值变动收益（损失以“-”号填列）	6.4.7.20	-535,856,813.35	-137,855,720.78
4. 汇兑收益（损失以“-”号填列）		-	-
5. 其他收入（损失以“-”号填列）	6.4.7.21	-	-
减：二、营业总支出		9,448,703.27	20,572,490.38
1. 管理人报酬	6.4.10.2.1	7,747,284.78	12,964,743.94
2. 托管费	6.4.10.2.2	1,614,017.68	2,700,988.37
3. 销售服务费	6.4.10.2.3	-	-
4. 投资顾问费	6.4.10.2.1.1	-	-
5. 利息支出		-	-
其中：卖出回购金融资产支出		-	-
6. 信用减值损失	6.4.7.22	-	-
7. 税金及附加		5.11	6.46
8. 其他费用	6.4.7.23	87,395.70	4,906,751.61
三、利润总额（亏损总额以“-”号填列）		-607,494,009.87	233,074,627.76
减：所得税费用		-	-
四、净利润（净亏损以“-”号填列）		-607,494,009.87	233,074,627.76
五、其他综合收益的税后净额		-	-
六、综合收益总额		-607,494,009.87	233,074,627.76

注：比较数据已根据《证券投资基金信息披露 XBRL 模板第 3 号<年度报告和中期报告>》中的利润表格式的要求进行列示：2021 年中期报告利润表中“交易费用”项目与“其他费用”项目的“本期”金额合并列示在 2022 年中期报告利润表中“其他费用”项目的“上年度可比期间”金额，下同。

6.3 净资产（基金净值）变动表

会计主体：工银瑞信科技创新 3 年封闭运作混合型证券投资基金

本报告期：2022 年 1 月 1 日至 2022 年 5 月 5 日

单位：人民币元

项目	本期
	2022 年 1 月 1 日至 2022 年 5 月 5 日

	实收基金	其他综合收益	未分配利润	净资产合计
一、上期期末净资产（基金净值）	989,482,399.73	-	1,252,488,702.19	2,241,971,101.92
加：会计政策变更	-	-	-	-
前期差错更正	-	-	-	-
其他	-	-	-	-
二、本期期初净资产（基金净值）	989,482,399.73	-	1,252,488,702.19	2,241,971,101.92
三、本期增减变动额（减少以“-”号填列）	-	-	-607,494,009.87	-607,494,009.87
（一）、综合收益总额	-	-	-607,494,009.87	-607,494,009.87
（二）、本期基金份额交易产生的基金净值变动数（净值减少以“-”号填列）	-	-	-	-
其中：1. 基金申购款	-	-	-	-
2. 基金赎回款	-	-	-	-
（三）、本期向基金份额持有人分配利润产生的基金净值变动（净	-	-	-	-

值减少以“-”号填列)				
(四)、其他综合收益结转留存收益	-	-	-	-
四、本期末净资产(基金净值)	989,482,399.73	-	644,994,692.32	1,634,477,092.05
项目	上年度可比期间 2021年1月1日至2021年6月30日			
	实收基金	其他综合收益	未分配利润	净资产合计
一、上期期末净资产(基金净值)	989,482,399.73	-	1,138,845,821.34	2,128,328,221.07
加:会计政策变更	-	-	-	-
前期差错更正	-	-	-	-
其他	-	-	-	-
二、本期期初净资产(基金净值)	989,482,399.73	-	1,138,845,821.34	2,128,328,221.07
三、本期增减变动额(减少以“-”号填列)	-	-	233,074,627.76	233,074,627.76
(一)、综合收益总额	-	-	233,074,627.76	233,074,627.76
(二)、本期基金份额交易产生的基金净值变动数(净值减少以“-”号填列)	-	-	-	-

其中：1. 基金申购款	-	-	-	-
2. 基金赎回款	-	-	-	-
(三)、本期向基金份额持有人分配利润产生的基金净值变动（净值减少以“-”号填列）	-	-	-	-
(四)、其他综合收益结转留存收益	-	-	-	-
四、本期末净资产（基金净值）	989,482,399.73	-	1,371,920,449.10	2,361,402,848.83

报表附注为财务报表的组成部分。

本报告 6.1 至 6.4 财务报表由下列负责人签署：

<u>赵桂才</u>	<u>郝炜</u>	<u>关亚君</u>
基金管理人负责人	主管会计工作负责人	会计机构负责人

6.4 报表附注

6.4.1 基金基本情况

工银瑞信科技创新 3 年封闭运作混合型证券投资基金(以下简称“本基金”)经中国证券监督管理委员会(以下简称“中国证监会”)证监许可[2019]639 号《关于准予工银瑞信科技创新 3 年封闭运作混合型证券投资基金注册的批复》注册，由工银瑞信基金管理有限公司依照《中华人民共和国证券投资基金法》和《工银瑞信科技创新 3 年封闭运作混合型证券投资基金基金合同》负责公开募集。本基金为契约型，存续期限为不定期，首次设立募集共募集人民币 989,482,399.73 元，业经普华永道中天会计师事务所(特殊普通合伙)普华永道中天验字(2019)第 0275 号验资报告

予以验证。经向中国证监会备案,《工银瑞信科技创新 3 年封闭运作混合型证券投资基金基金合同》于 2019 年 5 月 6 日正式生效,基金合同生效日的基金份额总额为 989,482,399.73 份基金份额。本基金的基金管理人为工银瑞信基金管理有限公司,基金托管人为招商银行股份有限公司。

6.4.2 会计报表的编制基础

本基金的财务报表按照财政部于 2006 年 2 月 15 日及以后期间颁布的《企业会计准则—基本准则》、各项具体会计准则及相关规定(以下合称“企业会计准则”)、中国证监会颁布的《证券投资基金信息披露 XBRL 模板第 3 号<年度报告和中期报告>》、中国证券投资基金业协会(以下简称“中国基金业协会”)颁布的《证券投资基金会计核算业务指引》、《工银瑞信科技创新 3 年封闭运作混合型证券投资基金基金合同》和在财务报表附注所列示的中国证监会、中国基金业协会发布的有关规定及允许的基金行业实务操作编制。

本财务报表以持续经营为基础编制。

6.4.3 遵循企业会计准则及其他有关规定的声明

本财务报表符合企业会计准则的要求,真实、完整地反映了本基金 2022 年 5 月 5 日(基金转型日)的财务状况以及 2022 年 1 月 1 日至 2022 年 5 月 5 日的经营成果和基金净值变动情况等有关信息。

6.4.4 本报告期所采用的会计政策、会计估计与最近一期年度报告相一致的说明

除下述变更后的会计政策外,本基金报告期所采用的其他会计政策、会计估计与最近一期年度会计报表所采用的会计政策、会计估计一致。

1、金融资产和金融负债的分类

新金融工具准则

金融工具,是指形成一方的金融资产并形成其他方的金融负债或权益工具的合同。当本基金成为金融工具合同的一方时,确认相关的金融资产或金融负债。

(1) 金融资产

金融资产于初始确认时分类为:以摊余成本计量的金融资产、以公允价值计量且其变动计入其他综合收益的金融资产及以公允价值计量且其变动计入当期损益的金融资产。金融资产的分类取决于本基金管理金融资产的商业模式和金融资产的合同现金流量特征。本基金现无金融资产分类为以公允价值计量且其变动计入其他综合收益的金融资产。

债务工具

本基金持有的债务工具是指从发行方角度分析符合金融负债定义的工具,分别采用以下两种方式进行计量:

以摊余成本计量：

本基金管理以摊余成本计量的金融资产的业务模式为以收取合同现金流量为目标，且以摊余成本计量的金融资产的合同现金流量特征与基本借贷安排相一致，即在特定日期产生的现金流量，仅为对本金和以未偿付本金金额为基础的利息的支付。本基金持有的以摊余成本计量的金融资产主要为银行存款、买入返售金融资产和其他各类应收款项等。

以公允价值计量且其变动计入当期损益：

本基金将持有的未划分为以摊余成本计量的债务工具，以公允价值计量且其变动计入当期损益。本基金持有的以公允价值计量且其变动计入当期损益的金融资产主要为债券投资和资产支持证券投资，在资产负债表中以交易性金融资产列示。

权益工具

权益工具是指从发行方角度分析符合权益定义的工具。本基金将对其没有控制、共同控制和重大影响的权益工具(主要为股票投资)按照公允价值计量且其变动计入当期损益，在资产负债表中列示为交易性金融资产。

(2) 金融负债

金融负债于初始确认时分类为以摊余成本计量的金融负债和以公允价值计量且其变动计入当期损益的金融负债。本基金目前暂无金融负债分类为以公允价值计量且其变动计入当期损益的金融负债。本基金持有的以摊余成本计量的金融负债包括卖出回购金融资产款和其他各类应付款项等。

(3) 衍生金融工具

本基金将持有的衍生金融工具以公允价值计量且其变动计入当期损益，在资产负债表中列示为衍生金融资产/负债。

原金融工具准则(截至 2021 年 12 月 31 日前适用的原金融工具准则)

本基金于 2022 年 1 月 1 日起执行新金融工具准则，但选择不重述比较信息。因此，比较信息继续适用本基金以前年度的如下会计政策。

(1) 金融资产的分类

金融资产于初始确认时分类为：以公允价值计量且其变动计入当期损益的金融资产、应收款项、可供出售金融资产及持有至到期投资。金融资产的分类取决于本基金对金融资产的持有意图和持有能力。本基金现无金融资产分类为可供出售金融资产及持有至到期投资。

本基金目前以交易目的持有的股票投资、债券投资、资产支持证券投资和衍生工具分类为以公允价值计量且其变动计入当期损益的金融资产。除衍生工具所产生的金融资产在资产负债表中

以衍生金融资产列示外，以公允价值计量且其变动计入当期损益的金融资产在资产负债表中以交易性金融资产列示。

本基金持有的其他金融资产分类为应收款项，包括银行存款、买入返售金融资产和其他各类应收款项等。应收款项是指在活跃市场中没有报价、回收金额固定或可确定的非衍生金融资产。

(2) 金融负债的分类

金融负债于初始确认时分类为：以公允价值计量且其变动计入当期损益的金融负债及其他金融负债。本基金目前暂无金融负债分类为以公允价值计量且其变动计入当期损益的金融负债。本基金持有的其他金融负债包括卖出回购金融资产款和其他各类应付款项等。

2、金融资产和金融负债的初始确认、后续计量和终止确认

新金融工具准则

金融资产或金融负债在初始确认时以公允价值计量。对于以公允价值计量且其变动计入当期损益的金融资产和金融负债，相关交易费用计入当期损益；对于支付的价款中包含的债券或资产支持证券起息日或上次除息日至购买日止的利息，确认为应计利息，包含在交易性金融资产的账面价值中。对于其他类别的金融资产和金融负债，相关交易费用计入初始确认金额。

对于以公允价值计量且其变动计入当期损益的金融资产，按照公允价值进行后续计量；对于应收款项和其他金融负债采用实际利率法，以摊余成本进行后续计量。

本基金对于以摊余成本计量的金融资产，以预期信用损失为基础确认损失准备。

本基金考虑有关过去事项、当前状况以及对未来经济状况的预测等合理且有依据的信息，以发生违约的风险为权重，计算合同应收的现金流量与预期能收到的现金流量之间差额的现值的概率加权金额，确认预期信用损失。

于每个资产负债表日，本基金对于处于不同阶段的金融工具的预期信用损失分别进行计量。金融工具自初始确认后信用风险未显著增加的，处于第一阶段，本基金按照未来 12 个月内的预期信用损失计量损失准备；金融工具自初始确认后信用风险已显著增加但尚未发生信用减值的，处于第二阶段，本基金按照该工具整个存续期的预期信用损失计量损失准备；金融工具自初始确认后已经发生信用减值的，处于第三阶段，本基金按照该工具整个存续期的预期信用损失计量损失准备。

对于在资产负债表日具有较低信用风险的金融工具，本基金假设其信用风险自初始确认后并未显著增加，认定为处于第一阶段的金融工具，按照未来 12 个月内的预期信用损失计量损失准备。

本基金对于处于第一阶段和第二阶段的金融工具，按照其未扣除减值准备的账面余额和实际

利率计算利息收入。对于处于第三阶段的金融工具，按照其账面余额减已计提减值准备后的摊余成本和实际利率计算利息收入。

对于其他各类应收款项，无论是否存在重大融资成分，本基金均按照整个存续期的预期信用损失计量损失准备。

本基金将计提或转回的损失准备计入当期损益。

金融资产满足下列条件之一的，予以终止确认：(1) 收取该金融资产现金流量的合同权利终止；(2) 该金融资产已转移，且本基金将金融资产所有权上几乎所有的风险和报酬转移给转入方；或者(3) 该金融资产已转移，虽然本基金既没有转移也没有保留金融资产所有权上几乎所有的风险和报酬，但是放弃了对该金融资产控制。

金融资产终止确认时，其账面价值与收到的对价的差额，计入当期损益。

当金融负债的现时义务全部或部分已经解除时，终止确认该金融负债或义务已解除的部分。终止确认部分的账面价值与支付的对价之间的差额，计入当期损益。

原金融工具准则(截至 2021 年 12 月 31 日前适用的原金融工具准则)

本基金于 2022 年 1 月 1 日起执行新金融工具准则，但选择不重述比较信息。因此，比较信息继续适用本基金以前年度的如下会计政策。

金融资产或金融负债于本基金成为金融工具合同的一方时，按公允价值在资产负债表内确认。以公允价值计量且其变动计入当期损益的金融资产，取得时发生的相关交易费用计入当期损益；对于支付的价款中包含的债券或资产支持证券起息日或上次除息日至购买日止的利息，单独确认为应收项目。应收款项和其他金融负债的相关交易费用计入初始确认金额。

对于以公允价值计量且其变动计入当期损益的金融资产，按照公允价值进行后续计量；对于应收款项和其他金融负债采用实际利率法，以摊余成本进行后续计量。

金融资产满足下列条件之一的，予以终止确认：(1) 收取该金融资产现金流量的合同权利终止；(2) 该金融资产已转移，且本基金将金融资产所有权上几乎所有的风险和报酬转移给转入方；或者(3) 该金融资产已转移，虽然本基金既没有转移也没有保留金融资产所有权上几乎所有的风险和报酬，但是放弃了对该金融资产控制。

金融资产终止确认时，其账面价值与收到的对价的差额，计入当期损益。

当金融负债的现时义务全部或部分已经解除时，终止确认该金融负债或义务已解除的部分。终止确认部分的账面价值与支付的对价之间的差额，计入当期损益。

3、收入/（损失）的确认和计量

新金融工具准则

股票投资在持有期间应取得的现金股利扣除由上市公司代扣代缴的个人所得税后的净额确认为投资收益。债券投资和资产支持证券投资在持有期间应取得的按票面利率(对于贴现债为按发行价计算的利率)或合同利率计算的利息扣除在适用情况下由债券和资产支持证券发行企业代扣代缴的个人所得税及由基金管理人缴纳的增值税后的净额确认为投资收益。

以公允价值计量且其变动计入当期损益的金融资产在持有期间的公允价值变动确认为公允价值变动损益;于处置时,其处置价格与初始确认金额之间的差额扣除相关交易费用后的净额确认为投资收益,其中包括从公允价值变动损益结转的公允价值累计变动额。

应收款项在持有期间确认的利息收入按实际利率法计算,实际利率法与直线法差异较小的则按直线法计算。

原金融工具准则(截至 2021 年 12 月 31 日前适用的原金融工具准则)

本基金于 2022 年 1 月 1 日起执行新金融工具准则,但选择不重述比较信息。因此,比较信息继续适用本基金以前年度的如下会计政策。

股票投资在持有期间应取得的现金股利扣除由上市公司代扣代缴的个人所得税后的净额确认为投资收益。债券投资和资产支持证券投资在持有期间应取得的按票面利率或者发行价计算的利息扣除在适用情况下由债券和资产支持证券发行企业代扣代缴的个人所得税及由基金管理人缴纳的增值税后的净额确认为利息收入。

以公允价值计量且其变动计入当期损益的金融资产在持有期间的公允价值变动确认为公允价值变动损益;于处置时,其处置价格与初始确认金额之间的差额确认为投资收益,其中包括从公允价值变动损益结转的公允价值累计变动额。

应收款项在持有期间确认的利息收入按实际利率法计算,实际利率法与直线法差异较小的则按直线法计算。

6.4.5 会计政策和会计估计变更以及差错更正的说明

6.4.5.1 会计政策变更的说明

根据《企业会计准则第 22 号——金融工具确认和计量》、《企业会计准则第 23 号——金融资产转移》、《企业会计准则第 24 号——套期会计》、《企业会计准则第 37 号——金融工具列报》(统称“新金融工具准则”)、《关于进一步贯彻落实新金融工具相关会计准则的通知》的规定和相关法规的要求,本基金自 2022 年 1 月 1 日起执行新金融工具准则。根据衔接规定,对可比期间信息不予调整,首日执行新金融工具准则的累积影响数调整本报告期期初未分配利润。此外,中国证监会于 2022 年颁布了修订后的《证券投资基金信息披露 XBRL 模板第 3 号<年度报告和中期报告>》,本基金的基金管理人已采用上述准则及通知编制本基金财务报表,对本基金财务报表的影

响列示如下：

1、金融工具

新金融工具准则改变了金融资产的分类和计量方式，将金融工具分类为以摊余成本计量的金融资产、以公允价值计量且其变动计入其他综合收益的金融资产及以公允价值计量且其变动计入当期损益的金融资产。本基金考虑自身业务模式，以及金融资产的合同现金流特征进行上述分类。于 2021 年 12 月 31 日及 2022 年 1 月 1 日，本基金均没有指定为以公允价值计量且其变动计入当期损益的金融资产。

新金融工具准则要求对于以摊余成本计量的金融资产，以预期信用损失为基础确认损失准备。本基金考虑有关过去事项、当前状况以及对未来经济状况的预测等合理且有依据的信息，以发生违约的风险为权重，计算合同应收的现金流量与预期能收到的现金流量之间差额的现值的概率加权金额，确认预期信用损失。

于 2021 年 12 月 31 日，银行存款、结算备付金、存出保证金、买入返售金融资产、交易性金融资产、卖出回购金融资产款等对应的应计利息余额均列示在“应收利息”或“应付利息”科目中。于 2022 年 1 月 1 日，根据新金融工具准则下的计量类别，将上述应计利息分别转入银行存款、结算备付金、存出保证金、交易性金融资产、买入返售金融资产、卖出回购金融资产款等科目下列示。同时以摊余成本法计量的金融资产按照预期信用损失为基准，计提损失准备 0.00 元，对本基金期初未分配利润无影响。

于 2022 年 1 月 1 日，本基金持有的金融资产和金融负债按照原金融工具准则和新金融工具准则的规定进行分类和计量的具体结果如下：

原金融工具准则下以摊余成本计量的金融资产为银行存款、结算备付金、存出保证金、买入返售金融资产、应收证券清算款、应收利息、应收股利、应收申购和其他资产，金额分别为 187,015,915.23 元、601,421.08 元、200,646.97 元、0.00 元、11,164,001.88 元、22,658.46 元、0.00 元、0.00 元、0.00 元。新金融工具准则下以摊余成本计量的金融资产为银行存款、结算备付金、存出保证金、买入返售金融资产、应收清算款、其他资产-应收利息、应收股利、应收申购款和其他资产-其他应收款，金额分别为 187,037,189.15 元、601,870.79 元、200,817.190.00 元、11,164,001.88 元、0.00 元、0.00 元、0.00 元、0.00 元。

原金融工具准则下以公允价值计量且其变动计入当期损益计量的金融资产为交易性金融资产，金额为 2,046,353,646.41 元。新金融工具准则下以公允价值计量且其变动计入当期损益计量的金融资产为交易性金融资产，金额为 2,046,354,411.02 元。

原金融工具准则下以摊余成本计量的金融负债为卖出回购金融资产款、应付证券清算款、应

付赎回款、应付管理人报酬、应付托管费、应付销售服务费、应付交易费用、应付利息和其他负，金额分别为 0.00 元、101.28 元、0.00 元、2,291,035.71 元、477,299.09 元、0.00 元、409,240.22 元、0.00 元、209,500.00 元。新金融工具准则下以摊余成本计量的金融负债为卖出回购金融资产款、应付清算款、应付赎回款、应付管理人报酬、应付托管费、应付销售服务费、其他负债-应付交易费用、其他负债-应付利息和其他负债-其他应付款，金额分别为 0.00 元、101.28 元、0.00 元、2,291,035.71 元、477,299.09 元、0.00 元、409,240.22 元、0.00 元、209,500.00 元。

6.4.5.2 会计估计变更的说明

本基金本报告期无需要说明的会计估计变更。

6.4.5.3 差错更正的说明

本基金本报告期无重大会计差错的内容和更正金额。

6.4.6 税项

根据财政部、国家税务总局财税[2002]128 号《关于开放式证券投资基金有关税收问题的通知》、财税[2008]1 号《关于企业所得税若干优惠政策的通知》、财税[2012]85 号《关于实施上市公司股息红利差别化个人所得税政策有关问题的通知》、财税[2014]81 号《财政部国家税务总局证监会关于沪港股票市场交易互联互通机制试点有关税收政策的通知》、财税[2015]101 号《关于上市公司股息红利差别化个人所得税政策有关问题的通知》、财税[2016]36 号《关于全面推开营业税改征增值税试点的通知》、财税[2016]46 号《关于进一步明确全面推开营改增试点金融业有关政策的通知》、财税[2016]70 号《关于金融机构同业往来等增值税政策的补充通知》、财税[2016]127 号《财政部国家税务总局证监会关于深港股票市场交易互联互通机制试点有关税收政策的通知》、财税[2016]140 号《关于明确金融 房地产开发 教育辅助服务等增值税政策的通知》、财税[2017]2 号《关于资管产品增值税政策有关问题的补充通知》、财税[2017]56 号《关于资管产品增值税有关问题的通知》、财税[2017]90 号《关于租入固定资产进项税额抵扣等增值税政策的通知》及其他相关财税法规和实务操作，主要税项列示如下：

(1) 资管产品运营过程中发生的增值税应税行为，以资管产品管理人为增值税纳税人。资管产品管理人运营资管产品过程中发生的增值税应税行为，暂适用简易计税方法，按照 3% 的征收率缴纳增值税。

对证券投资基金管理人运用基金买卖股票、债券的转让收入免征增值税，对国债、地方政府债以及金融同业往来利息收入亦免征增值税。资管产品管理人运营资管产品提供的贷款服务，以

产生的利息及利息性质的收入为销售额。

(2)对基金从证券市场中取得的收入，包括买卖股票、债券的差价收入，股票的股息、红利收入，债券的利息收入及其他收入，暂不征收企业所得税。

(3)对基金取得的企业债券利息收入，应由发行债券的企业在向基金支付利息时代扣代缴 20% 的个人所得税。对基金从上市公司取得的股息红利所得，持股期限在 1 个月以内(含 1 个月)的，其股息红利所得全额计入应纳税所得额；持股期限在 1 个月以上至 1 年(含 1 年)的，暂减按 50% 计入应纳税所得额；持股期限超过 1 年的，暂免征收个人所得税。对基金持有的上市公司限售股，解禁后取得的股息、红利收入，按照上述规定计算纳税，持股时间自解禁日起计算；解禁前取得的股息、红利收入继续暂减按 50% 计入应纳税所得额。上述所得统一适用 20% 的税率计征个人所得税。

对基金通过沪港通或深港通投资香港联交所上市 H 股取得的股息红利，H 股公司应向中国证券登记结算有限责任公司(以下简称“中国结算”)提出申请，由中国结算向 H 股公司提供内地个人投资者名册，H 股公司按照 20% 的税率代扣个人所得税。基金通过沪港通或深港通投资香港联交所上市的非 H 股取得的股息红利，由中国结算按照 20% 的税率代扣个人所得税。

(4)基金卖出股票按 0.1% 的税率缴纳股票交易印花税，买入股票不征收股票交易印花税。基金通过沪港通或深港通买卖、继承、赠与联交所上市股票，按照香港特别行政区现行税法规定缴纳印花税。

(5)本基金的城市维护建设税、教育费附加和地方教育附加等税费按照实际缴纳增值税额的适用比例计算缴纳。

6.4.7 重要财务报表项目的说明

6.4.7.1 银行存款

单位：人民币元

项目	本期末 2022 年 5 月 5 日
活期存款	302,728,673.26
等于：本金	302,606,703.67
加：应计利息	121,969.59
减：坏账准备	-
定期存款	-
等于：本金	-
加：应计利息	-
减：坏账准备	-
其中：存款期限 1 个月以内	-
存款期限 1-3 个月	-

存款期限 3 个月以上	-
其他存款	-
等于：本金	-
加：应计利息	-
减：坏账准备	-
合计	302,728,673.26

6.4.7.2 交易性金融资产

单位：人民币元

项目	本期末 2022 年 5 月 5 日			
	成本	应计利息	公允价值	公允价值变动
股票	1,648,820,141.66	-	1,330,434,800.95	- 318,385,340.71
贵金属投资-金交所黄金合约	-	-	-	-
债券	交易所市场	1,789,000.00	2,235.02	2,095,901.72 304,666.70
	银行间市场	-	-	-
	合计	1,789,000.00	2,235.02	2,095,901.72 304,666.70
资产支持证券	-	-	-	-
基金	-	-	-	-
其他	-	-	-	-
合计	1,650,609,141.66	2,235.02	1,332,530,702.67	- 318,080,674.01

6.4.7.3 衍生金融资产/负债

6.4.7.3.1 衍生金融资产/负债期末余额

无。

6.4.7.3.2 期末基金持有的期货合约情况

无。

6.4.7.3.3 期末基金持有的黄金衍生品情况

无。

6.4.7.4 买入返售金融资产

6.4.7.4.1 各项买入返售金融资产期末余额

无。

6.4.7.4.2 期末买断式逆回购交易中取得的债券

无。

6.4.7.4.3 按预期信用损失一般模型计提减值准备的说明

无。

6.4.7.5 债权投资

6.4.7.5.1 债权投资情况

无。

6.4.7.5.2 债权投资减值准备计提情况

无。

6.4.7.6 其他债权投资

6.4.7.6.1 其他债权投资情况

无。

6.4.7.6.2 其他债权投资减值准备计提情况

无。

6.4.7.7 其他权益工具投资

6.4.7.7.1 其他权益工具投资情况

无。

6.4.7.7.2 报告期末其他权益工具投资情况

无。

6.4.7.8 其他资产

无。

6.4.7.9 其他负债

单位：人民币元

项目	本期末 2022年5月5日
应付券商交易单元保证金	-
应付赎回费	-
应付证券出借违约金	-
应付交易费用	138,513.20
其中：交易所市场	138,513.20
银行间市场	-
应付利息	-
预提审计费	114,110.00
预提信息披露费	41,096.25
预提账户维护费	1,730.75
合计	295,450.20

6.4.7.10 实收基金

金额单位：人民币元

项目	本期 2022 年 1 月 1 日至 2022 年 5 月 5 日	
	基金份额（份）	账面金额
上年度末	989,482,399.73	989,482,399.73
本期申购	-	-
本期赎回（以“-”号填列）	-	-
基金拆分/份额折算前	-	-
基金拆分/份额折算调整	-	-
本期申购	-	-
本期赎回（以“-”号填列）	-	-
本期末	989,482,399.73	989,482,399.73

注：若本基金有分红及转换业务，申购含红利再投、转换入份额；赎回含转换出份额。

6.4.7.11 其他综合收益

无。

6.4.7.12 未分配利润

单位：人民币元

项目	已实现部分	未实现部分	未分配利润合计
本期期初	1,034,712,562.85	217,776,139.34	1,252,488,702.19
本期利润	-71,637,196.52	-535,856,813.35	-607,494,009.87
本期基金份额交易产生的变动数	-	-	-
其中：基金申购款	-	-	-
基金赎回款	-	-	-
本期已分配利润	-	-	-
本期末	963,075,366.33	-318,080,674.01	644,994,692.32

6.4.7.13 存款利息收入

单位：人民币元

项目	本期 2022 年 1 月 1 日至 2022 年 5 月 5 日	
	活期存款利息收入	285,153.51
定期存款利息收入	-	
其他存款利息收入	-	
结算备付金利息收入	19,640.61	
其他	1,739.56	
合计	306,533.68	

6.4.7.14 股票投资收益

6.4.7.14.1 股票投资收益项目构成

单位：人民币元

项目	本期 2022年1月1日至2022年5月5日
股票投资收益——买卖股票差价收入	-62,785,801.15
股票投资收益——赎回差价收入	-
股票投资收益——申购差价收入	-
股票投资收益——证券出借差价收入	-
合计	-62,785,801.15

6.4.7.14.2 股票投资收益——买卖股票差价收入

单位：人民币元

项目	本期 2022年1月1日至2022年5月5日
卖出股票成交总额	866,675,559.25
减：卖出股票成本总额	927,219,924.18
减：交易费用	2,241,436.22
买卖股票差价收入	-62,785,801.15

6.4.7.14.3 股票投资收益——证券出借差价收入

无。

6.4.7.15 债券投资收益

6.4.7.15.1 债券投资收益项目构成

单位：人民币元

项目	本期 2022年1月1日至2022年5月5日
债券投资收益——利息收入	1,427.91
债券投资收益——买卖债券（债转股及债券到期兑付）差价收入	-
债券投资收益——赎回差价收入	-
债券投资收益——申购差价收入	-
合计	1,427.91

6.4.7.15.2 债券投资收益——买卖债券差价收入

无。

6.4.7.15.3 债券投资收益——赎回差价收入

无。

6.4.7.15.4 债券投资收益——申购差价收入

无。

6.4.7.16 资产支持证券投资收益

6.4.7.16.1 资产支持证券投资收益项目构成

无。

6.4.7.16.2 资产支持证券投资收益——买卖资产支持证券差价收入

无。

6.4.7.16.3 资产支持证券投资收益——赎回差价收入

无。

6.4.7.16.4 资产支持证券投资收益——申购差价收入

无。

6.4.7.17 贵金属投资收益

6.4.7.17.1 贵金属投资收益项目构成

无。

6.4.7.17.2 贵金属投资收益——买卖贵金属差价收入

无。

6.4.7.17.3 贵金属投资收益——赎回差价收入

无。

6.4.7.17.4 贵金属投资收益——申购差价收入

无。

6.4.7.18 衍生工具收益

6.4.7.18.1 衍生工具收益——买卖权证差价收入

无。

6.4.7.18.2 衍生工具收益——其他投资收益

无。

6.4.7.19 股利收益

单位：人民币元

项目	本期
	2022年1月1日至2022年5月5日
股票投资产生的股利收益	289,346.31
其中：证券出借权益补偿收入	-
基金投资产生的股利收益	-
合计	289,346.31

6.4.7.20 公允价值变动收益

单位：人民币元

项目名称	本期
	2022 年 1 月 1 日至 2022 年 5 月 5 日
1. 交易性金融资产	-535,856,813.35
股票投资	-535,466,632.45
债券投资	-390,180.90
资产支持证券投资	-
基金投资	-
贵金属投资	-
其他	-
2. 衍生工具	-
权证投资	-
3. 其他	-
减：应税金融商品公允价值变动产生的预估增值税	-
合计	-535,856,813.35

6.4.7.21 其他收入

无。

6.4.7.22 信用减值损失

无。

6.4.7.23 其他费用

单位：人民币元

项目	本期
	2022 年 1 月 1 日至 2022 年 5 月 5 日
审计费用	29,110.00
信息披露费	41,096.25
证券出借违约金	-
账户维护费	6,230.75
银行费用	878.93
港股通证券组合费	10,079.77
合计	87,395.70

6.4.8 或有事项、资产负债表日后事项的说明

6.4.8.1 或有事项

截至资产负债表日，本基金无需要说明的重大或有事项。

6.4.8.2 资产负债表日后事项

截至财务报表批准日，本基金无须作披露的重大资产负债表日后事项。

6.4.9 关联方关系

6.4.9.1 本报告期存在控制关系或其他重大利害关系的关联方发生变化的情况

本报告期，与本基金存在控制关系或其他重大利害关系的关联方未发生变化。

6.4.9.2 本报告期与基金发生关联交易的各关联方

关联方名称	与本基金的关系
工银瑞信基金管理有限公司	基金管理人、基金注册登记机构、基金销售机构
招商银行股份有限公司	基金托管人、基金销售机构
中国工商银行股份有限公司	基金管理人股东、基金销售机构

注：以下关联交易均在正常业务范围内按一般商业条款订立。

6.4.10 本报告期及上年度可比期间的关联方交易

6.4.10.1 通过关联方交易单元进行的交易

6.4.10.1.1 股票交易

无。

6.4.10.1.2 债券交易

无。

6.4.10.1.3 债券回购交易

无。

6.4.10.1.4 权证交易

无。

6.4.10.1.5 应支付关联方的佣金

无。

6.4.10.2 关联方报酬

6.4.10.2.1 基金管理费

单位：人民币元

项目	本期 2022年1月1日至2022年5 月5日	上年度可比期间 2021年1月1日至2021 年6月30日
当期发生的基金应支付的管理费	7,747,284.78	12,964,743.94
其中：支付销售机构的客户维护 费	3,749,997.46	6,201,591.42

注：基金管理费按前一日的基金资产净值的 1.20% 的年费率计提。计算方法如下：

$$H = E \times 1.20\% / \text{当年天数}$$

H 为每日应计提的基金管理费

E 为前一日的基金资产净值

基金管理费每日计提，按月支付。

6.4.10.2.2 基金托管费

单位：人民币元

项目	本期 2022 年 1 月 1 日至 2022 年 5 月 5 日	上年度可比期间 2021 年 1 月 1 日至 2021 年 6 月 30 日
当期发生的基金应支付的托管费	1,614,017.68	2,700,988.37

注：本基金的托管费按前一日基金资产净值的 0.25% 的年费率计提。托管费的计算方法如下：

$$H = E \times 0.25\% \div \text{当年天数}$$

H 为每日应计提的基金托管费

E 为前一日的基金资产净值

基金托管费每日计提，按月支付。

6.4.10.2.3 销售服务费

无。

6.4.10.3 与关联方进行银行间同业市场的债券(含回购)交易

无。

6.4.10.4 报告期内转融通证券出借业务发生重大关联交易事项的说明

6.4.10.4.1 与关联方通过约定申报方式进行的适用固定期限费率的证券出借业务的情况

无。

6.4.10.4.2 与关联方通过约定申报方式进行的适用市场化期限费率的证券出借业务的情况

无。

6.4.10.5 各关联方投资本基金的情况

6.4.10.5.1 报告期内基金管理人运用固有资金投资本基金的情况

无。

6.4.10.5.2 报告期末除基金管理人之外的其他关联方投资本基金的情况

无。

6.4.10.6 由关联方保管的银行存款余额及当期产生的利息收入

单位：人民币元

关联方名称	本期 2022 年 1 月 1 日至 2022 年 5 月 5 日	上年度可比期间 2021 年 1 月 1 日至 2021 年 6 月 30 日

	期末余额	当期利息收入	期末余额	当期利息收入
招商银行股份有限公司	302,728,673.26	285,153.51	320,111,701.63	415,454.38

6.4.10.7 本基金在承销期内参与关联方承销证券的情况

无。

6.4.10.8 其他关联交易事项的说明

无。

6.4.11 利润分配情况

无。

6.4.12 期末(2022年5月5日)本基金持有的流通受限证券

6.4.12.1 因认购新发/增发证券而于期末持有的流通受限证券

金额单位：人民币元

6.4.12.1.1 受限证券类别：股票										
证券代码	证券名称	成功认购日	受限期	流通受限类型	认购价格	期末估值单价	数量 (单位：股)	期末成本总额	期末估值总额	备注
688306	均普智能	2022年3月15日	6个月	新股锁定	5.08	4.10	47,094	239,237.52	193,085.40	-
688190	云路股份	2021年11月18日	6个月	新股锁定	46.63	59.07	3,026	141,102.38	178,745.82	-
688206	概伦电子	2021年12月20日	6个月	新股锁定	28.28	19.83	6,000	169,680.00	118,980.00	-
688320	禾川科技	2022年4月21日	6个月	新股锁定	23.66	18.20	6,048	143,095.68	110,073.60	-
688049	炬芯科技	2021年11月22日	6个月	新股锁定	42.98	29.05	3,260	140,114.80	94,703.00	-
688115	思林杰	2022年3月7日	6个月	新股锁定	65.65	33.08	2,153	141,344.45	71,221.24	-
688210	统联精密	2021年12月20日	6个月	新股锁定	42.76	24.70	2,218	94,841.68	54,784.60	-
301155	海力风电	2021年11月	6个月	新股锁定	60.66	51.92	1,054	63,935.64	54,723.68	-

		17 日									
301236	软通动力	2022 年 3 月 8 日	6 个月	新股锁定	72.88	39.03	1,384	100,865.92	54,017.52		-
301217	铜冠铜箔	2022 年 1 月 20 日	6 个月	新股锁定	17.27	12.19	4,284	73,984.68	52,221.96		-
301219	腾远钴业	2022 年 3 月 10 日	6 个月	新股锁定	173.98	159.54	321	55,847.58	51,212.34		-
301177	迪阿股份	2021 年 12 月 8 日	6 个月	新股锁定	116.88	55.60	792	92,568.96	44,035.20		-
301206	三元生物	2022 年 1 月 26 日	6 个月	新股锁定	109.30	57.59	630	68,859.00	36,281.70		-
301109	军信股份	2022 年 4 月 6 日	6 个月	新股锁定	34.81	24.55	1,225	42,642.25	30,073.75		-
301216	万凯新材	2022 年 3 月 21 日	6 个月	新股锁定	35.68	25.85	1,120	39,961.60	28,952.00		-
301150	中一科技	2022 年 4 月 14 日	6 个月	新股锁定	163.56	91.42	269	43,997.64	24,591.98		-
301201	诚达药业	2022 年 1 月 12 日	6 个月	新股锁定	72.69	64.83	353	25,659.57	22,884.99		-
301207	华兰疫苗	2022 年 2 月 10 日	6 个月	新股锁定	56.88	39.06	569	32,364.72	22,225.14		-
301215	中汽股份	2022 年 2 月 28 日	6 个月	新股锁定	3.80	4.64	4,743	18,023.40	22,007.52		-
301162	国能日新	2022 年 4 月 19 日	6 个月	新股锁定	45.13	53.63	334	15,073.42	17,912.42		-
603206	嘉环科技	2022 年 4 月 22 日	1 个月内 (含)	新股未上市	14.53	14.53	1,210	17,581.30	17,581.30		-
300834	星辉环材	2022 年 1 月 6 日	6 个月	新股锁定	55.57	26.44	635	35,286.95	16,789.40		-
301212	联盛	2022 年	6 个月	新股锁	29.67	39.00	416	12,342.72	16,224.00		-

	化学	4月7日		定							
301122	采纳股份	2022年1月19日	6个月	新股锁定	50.31	52.71	301	15,143.31	15,865.71		-
301096	百诚医药	2021年12月13日	6个月	新股锁定	79.60	58.22	272	21,651.20	15,835.84		-
301102	兆讯传媒	2022年3月15日	6个月	新股锁定	39.88	24.59	642	25,602.96	15,786.78		-
301151	冠龙节能	2022年3月30日	6个月	新股锁定	30.82	22.25	703	21,666.46	15,641.75		-
301163	宏德股份	2022年4月11日	6个月	新股锁定	26.27	53.44	277	7,276.79	14,802.88		-
301256	华融化学	2022年3月14日	6个月	新股锁定	8.05	8.05	1,831	14,739.55	14,739.55		-
301259	艾布鲁	2022年4月18日	6个月	新股锁定	18.39	30.36	483	8,882.37	14,663.88		-
301263	泰恩康	2022年3月22日	6个月	新股锁定	19.93	20.11	682	13,592.26	13,715.02		-
301103	何氏眼科	2022年3月14日	6个月	新股锁定	42.50	33.90	390	16,575.00	13,221.00		-
301248	杰创智能	2022年4月13日	6个月	新股锁定	39.07	27.51	472	18,441.04	12,984.72		-
301166	优宁维	2021年12月21日	6个月	新股锁定	86.06	50.75	253	21,773.18	12,839.75		-
301189	奥尼电子	2021年12月21日	6个月	新股锁定	66.18	29.25	435	28,788.30	12,723.75		-
301190	善水科技	2021年12月17日	6个月	新股锁定	27.85	21.87	575	16,013.75	12,575.25		-
301118	恒光股份	2021年11月9日	6个月	新股锁定	22.70	38.49	315	7,150.50	12,124.35		-

301100	风光股份	2021年 12月 10日	6个月	新股锁 定	27.81	19.55	599	16,658.19	11,710.45	-
301101	明月 镜片	2021年 12月9 日	6个月	新股锁 定	26.91	31.07	371	9,983.61	11,526.97	-
301221	光庭 信息	2021年 12月 15日	6个月	新股锁 定	69.89	40.87	280	19,569.20	11,443.60	-
301258	富士 莱	2022年 3月21 日	6个月	新股锁 定	48.30	37.98	295	14,248.50	11,204.10	-
301126	达嘉 维康	2021年 11月 30日	6个月	新股锁 定	12.37	16.39	662	8,188.94	10,850.18	-
301116	益客 食品	2022年 1月10 日	6个月	新股锁 定	11.40	18.61	577	6,577.80	10,737.97	-
301108	洁雅 股份	2021年 11月 25日	6个月	新股锁 定	57.27	38.01	280	16,035.60	10,642.80	-
301188	力诺 特玻	2021年 11月4 日	6个月	新股锁 定	13.00	15.27	647	8,411.00	9,879.69	-
301111	粤万 年青	2021年 11月 30日	6个月	新股锁 定	10.48	25.83	379	3,971.92	9,789.57	-
301179	泽宇 智能	2021年 12月1 日	6个月	新股锁 定	43.99	32.71	295	12,977.05	9,649.45	-
301097	天益 医疗	2022年 3月25 日	6个月	新股锁 定	52.37	37.39	249	13,040.13	9,310.11	-
301137	哈焊 华通	2022年 3月14 日	6个月	新股锁 定	15.37	14.42	644	9,898.28	9,286.48	-
301185	鸥玛 软件	2021年 11月 11日	6个月	新股锁 定	11.88	15.87	578	6,866.64	9,172.86	-
301168	通灵 股份	2021年 12月2 日	6个月	新股锁 定	39.08	27.76	329	12,857.32	9,133.04	-
301196	唯科 科技	2022年 1月4	6个月	新股锁 定	64.08	33.45	271	17,365.68	9,064.95	-

		日									
301110	青木股份	2022年 3月4日	6个月	新股锁定	63.10	42.01	202	12,746.20	8,486.02		-
301237	和顺科技	2022年 3月16日	6个月	新股锁定	56.69	32.01	261	14,796.09	8,354.61		-
301130	西点药业	2022年 2月16日	6个月	新股锁定	22.55	34.76	237	5,344.35	8,238.12		-
301222	浙江恒威	2022年 3月2日	6个月	新股锁定	33.98	24.14	332	11,281.36	8,014.48		-
001319	铭科精技	2022年 4月28日	1个月内 (含)	新股未上市	14.89	14.89	536	7,981.04	7,981.04		-
301138	华研精机	2021年 12月8日	6个月	新股锁定	26.17	27.13	285	7,458.45	7,732.05		-
301193	家联科技	2021年 12月2日	6个月	新股锁定	30.73	23.70	297	9,126.81	7,038.90		-
301158	德石股份	2022年 1月7日	6个月	新股锁定	15.64	18.57	379	5,927.56	7,038.03		-
301279	金道科技	2022年 4月6日	6个月	新股锁定	31.20	23.39	296	9,235.20	6,923.44		-
301198	喜悦智行	2021年 11月25日	6个月	新股锁定	21.76	24.93	262	5,701.12	6,531.66		-
301181	标榜股份	2022年 2月11日	6个月	新股锁定	40.25	24.85	257	10,344.25	6,386.45		-
301133	金钟股份	2021年 11月19日	6个月	新股锁定	14.33	21.20	286	4,098.38	6,063.20		-
301182	凯旺科技	2021年 12月16日	6个月	新股锁定	27.12	20.12	294	7,973.28	5,915.28		-
603097	江苏华辰	2022年 5月5日	1个月内 (含)	新股未上市	8.53	8.53	577	4,921.81	4,921.81		-

6.4.12.2 期末持有的暂时停牌等流通受限股票

无。

6.4.12.3 期末债券正回购交易中作为抵押的债券

6.4.12.3.1 银行间市场债券正回购

无。

6.4.12.3.2 交易所市场债券正回购

无。

6.4.12.4 期末参与转融通证券出借业务的证券

无。

6.4.13 金融工具风险及管理

6.4.13.1 风险管理政策和组织架构

本基金在日常经营活动中涉及的风险主要包括信用风险、流动性风险及市场风险。本基金管理人制定了政策和程序来识别及分析这些风险，并设定适当的风险限额及内部控制流程，通过可靠的管理及信息系统持续监控上述各类风险。

本基金管理人的风险管理机构由董事会下属的公司治理与风险控制委员会、督察长、公司风险管理委员会、法律合规部、风险管理部、信用风险管理团队、内控稽核部以及各个业务部门组成。

公司实行全面、系统的风险管理，风险管理覆盖公司所有战略环节、业务环节和操作环节。同时，对于每一战略环节、业务环节，公司都制定了系统化的风险管理程序，实现风险识别、风险评估、风险处理、风险监控和风险报告的程序化管理，并对风险管理的整个流程进行评估和改进。公司构建了分工明确、相互协作、彼此牵制的风险管理组织结构，形成了由三大防线共同筑成的风险管理体系。其中：

(1) 各业务部门是风险管理的第一道防线，将管控好风险作为开展业务的前提和保障，落实各项风险管理措施，承担风险管理的第一责任。第一道防线按照法律法规的规定，制定本业务条线的制度和流程，对经营和业务流程中的风险主动识别、评估和控制，收集和报告风险点，针对薄弱环节及时进行完善。通过对业务和产品相关制度、流程、系统的自我评估、自我检查、自我完善、自我培训，履行业务经营过程中的自我风险控制职能。

(2) 风险管理部、信用风险管理团队、法律合规部和内控稽核部是风险管理的第二道防线。第二道防线通过制定风险管理政策、标准和要求，为第一道防线提供风险管理的方法、工具、流

程、培训和指导，主动为第一道防线风险管控提供支持，独立监控、评估、报告公司整体及业务条线的风险状况和风险变化情况。监督和检查第一道防线风险管理措施的执行和有效性，为第三道防线开展再检查、再监督和内部控制评价提供基础。法律合规部负责合规风险的宣导培训、合规咨询、审查审核和监督检查等，风险管理部负责对公司的投资风险进行独立评估、监控、检查和报告，内控稽核部负责操作风险和员工异常行为排查的管理和检查。

(3) 稽核团队是风险管理的第三道防线。通过内部独立、客观的监督与评价，采用系统化、规范化方法，对第一道、第二道防线在风险管理中的履职情况进行审计，对风险管理的效果进行独立客观的监督、审计、评价和报告，促进公司发展战略和经营管理目标的实现。

同时，公司董事会确定公司风险管理总体目标，制定公司风险管理战略和风险应对策略，对重大事件、重大决策的风险评估意见和风险管理报告进行审议，审批重大风险的解决方案；公司管理层根据董事会的风险管理战略，制定并确保公司风险管理制度得以全面、有效执行，在董事会授权范围内批准重大事件、重大决策的风险评估意见和重大风险的解决方案，组织各业务部门开展风险管控工作。

本基金的基金管理人对于金融工具的风险管理方法主要是通过定性分析和定量分析的方法去估测各种风险产生的可能损失。从定性分析的角度出发，判断风险损失的严重程度和出现同类风险损失的频度。而从定量分析的角度出发，根据本基金的投资目标，结合基金资产所运用金融工具特征通过特定的风险量化指标、模型，日常的量化报告，确定风险损失的限度和相应置信程度，及时可靠地对各种风险进行监督、检查和评估，并通过相应决策，将风险控制在可承受的范围内。

6.4.13.2 信用风险

信用风险是指基金在交易过程中因交易对手未履行合约责任，或者基金所投资证券之发行人出现违约、拒绝支付到期本息，导致基金资产损失和收益变化的风险。

本基金管理人通过信用评级团队和中央交易室建立了内部评级体系和交易对手库，对债券发行主体及债券进行内部评级并跟踪进行评级调整，对交易对手实行准入和分级管理，以控制相应的信用风险。

6.4.13.2.1 按短期信用评级列示的债券投资

无。

6.4.13.2.2 按短期信用评级列示的资产支持证券投资

无。

6.4.13.2.3 按短期信用评级列示的同业存单投资

无。

6.4.13.2.4 按长期信用评级列示的债券投资

单位：人民币元

长期信用评级	本期末 2022 年 5 月 5 日	上年度末 2021 年 12 月 31 日
AAA	-	-
AAA 以下	2,095,901.72	2,483,847.60
未评级	-	-
合计	2,095,901.72	2,483,847.60

注：上述评级均取自第三方评级机构。

6.4.13.2.5 按长期信用评级列示的资产支持证券投资

无。

6.4.13.2.6 按长期信用评级列示的同业存单投资

无。

6.4.13.3 流动性风险

流动性风险是指基金所持金融工具变现的难易程度。本基金的流动性风险一方面来自于基金份额持有人要求赎回其持有的基金份额，另一方面来自于投资品种所处的交易市场不活跃而带来的变现困难。本基金的投资范围为具有良好流动性的金融工具。此外，本基金可通过卖出回购金融资产方式借入短期资金应对流动性需求，其上限一般不超过基金持有的债券资产的公允价值。本基金于资产负债表日所持有的金融负债的合同约定剩余到期日均为一年以内且一般不计息，因此账面余额一般即为未折现的合约到期现金流量。本基金管理人每日预测本基金的流动性需求，并同时通过独立的风险管理部门设定流动性比例要求，对流动性指标进行持续的监测和分析。

6.4.13.3.1 金融资产和金融负债的到期期限分析

无。

6.4.13.3.2 报告期内本基金组合资产的流动性风险分析

本基金的基金管理人严格按照《公开募集证券投资基金运作管理办法》及《公开募集开放式证券投资基金流动性风险管理规定》等有关法规的要求建立健全开放式基金流动性风险管理的内部控制体系，审慎评估各类资产的流动性，针对性制定流动性风险管理措施，对本基金组合资产的流动性风险进行管理。本基金的基金管理人采用监控基金组合资产持仓集中度指标、逆回购交易的到期日与交易对手的集中度、流动性受限资产比例、基金组合资产中 7 个工作日可变现资产的可变现价值以及压力测试等方式防范流动性风险。并于开放日对本基金的申购赎回情况进行监控，保持基金投资组合中的可用现金头寸与之相匹配，确保本基金资产的变现能力与投资者赎回需求的匹配与平衡。本基金的基金管理人在基金合同中设计了巨额赎回条款，约定在非常情况下

赎回申请的处理方式，控制因开放申购赎回模式带来的流动性风险，有效保障基金持有人利益。

本报告期内，本基金未发生重大流动性风险事件。

6.4.13.4 市场风险

市场风险是指基金所持金融工具的公允价值或未来现金流量因所处市场各类价格因素的变动而发生波动的风险，包括利率风险、外汇风险和其他价格风险。

6.4.13.4.1 利率风险

利率风险是指基金的财务状况或未来现金流量受市场利率变动而发生波动的风险。利率敏感性金融工具均面临由于市场利率上升而导致公允价值下降的风险，其中浮动利率类金融工具还面临每个付息期间结束根据市场利率重新定价时对于未来现金流影响的风险。

本基金的基金管理人定期对本基金面临的利率敏感性缺口进行监控，并通过调整投资组合的久期等方法对上述利率风险进行管理。

6.4.13.4.1.1 利率风险敞口

单位：人民币元

本期末 2022年5月5日	1年以内	1-5年	5年以上	不计息	合计
资产					
银行存款	302,728,673.26	-	-	-	302,728,673.26
结算备付金	1,597,559.87	-	-	-	1,597,559.87
存出保证金	226,052.51	-	-	-	226,052.51
交易性金融资产	-	-	2,095,901.72	1,330,434,800.95	1,332,530,702.67
资产总计	304,552,285.64	-	2,095,901.72	1,330,434,800.95	1,637,082,988.31
负债					
应付清算款	-	-	-	428.57	428.57
应付管理人报酬	-	-	-	1,911,727.58	1,911,727.58
应付托管费	-	-	-	398,276.59	398,276.59
应交税费	-	-	-	13.32	13.32
其他负债	-	-	-	295,450.20	295,450.20
负债总计	-	-	-	2,605,896.26	2,605,896.26
利率敏感度缺口	304,552,285.64	-	2,095,901.72	1,327,828,904.69	1,634,477,092.05
上年度末 2021年12月31日	1年以内	1-5年	5年以上	不计息	合计
资产					
银行存款	187,015,915.23	-	-	-	187,015,915.23
结算备付金	601,421.08	-	-	-	601,421.08
存出保证金	200,646.97	-	-	-	200,646.97
交易性金融资产	-	-	2,483,847.60	2,043,869,798.81	2,046,353,646.41
应收证券清算款	-	-	-	11,164,001.88	11,164,001.88
其他资产	-	-	-	22,658.46	22,658.46

资产总计	187,817,983.28	-	2,483,847.60	2,055,056,459.15	2,245,358,290.03
负债					
应付证券清算款	-	-	-	101.28	101.28
应付管理人报酬	-	-	-	2,291,035.71	2,291,035.71
应付托管费	-	-	-	477,299.09	477,299.09
应交税费	-	-	-	11.81	11.81
其他负债	-	-	-	618,740.22	618,740.22
负债总计	-	-	-	3,387,188.11	3,387,188.11
利率敏感度缺口	187,817,983.28	-	2,483,847.60	2,051,669,271.04	2,241,971,101.92

注：表中所示为本基金资产及负债的账面价值，并按照合同约定的利率重新定价日或到期日孰早者予以分类。

6.4.13.4.1.2 利率风险的敏感性分析

假设	该利率敏感性分析基于本基金报表日的利率风险状况；		
	假定所有期限的利率均以相同幅度变动 25 个基点，其他变量不变；		
	此项影响并未考虑管理层为降低利率风险而可能采取的风险管理活动。		
	相关风险变量的变动	对资产负债表日基金资产净值的影响金额（单位：人民币元）	
		本期末（2022 年 5 月 5 日）	上年度末（2021 年 12 月 31 日）
分析	利率增加 25 基点	-28,009.27	-36,400.60
	利率减少 25 基点	28,463.76	37,041.89

6.4.13.4.2 外汇风险

外汇风险是指金融工具的公允价值或未来现金流量因外汇汇率变动而发生波动的风险。本基金持有以非记账本位币人民币计价的资产和负债，因此存在相应的外汇风险。本基金的基金管理人每日对本基金的外汇头寸进行监控。

6.4.13.4.2.1 外汇风险敞口

单位：人民币元

项目	本期末 2022 年 5 月 5 日			
	美元 折合人民币 元	港币 折合人民币元	其他币种 折合人民币元	合计
以外币计价的资产				

交易性金融资产	-	307,115,497.34	-	307,115,497.34
资产合计	-	307,115,497.34	-	307,115,497.34
以外币计价的负债				
负债合计	-	-	-	-
资产负债表外汇风险敞口净额	-	307,115,497.34	-	307,115,497.34
项目	上年度末 2021年12月31日			
	美元折合人民币元	港币折合人民币元	其他币种折合人民币元	合计
以外币计价的资产				
交易性金融资产	-	473,207,286.66	-	473,207,286.66
资产合计	-	473,207,286.66	-	473,207,286.66
以外币计价的负债				
负债合计	-	-	-	-
资产负债表外汇风险敞口净额	-	473,207,286.66	-	473,207,286.66

6.4.13.4.2.2 外汇风险的敏感性分析

假设	除汇率以外的其他市场变量保持不变，且未考虑基金管理人为降低汇率风险而可能采取的风险管理活动。		
相关风险变量的变动	对资产负债表日基金资产净值的影响金额（单位：人民币元）		
	本期末（2022年5月5日）	上年度末（2021年12月31日）	
分析	所有外币相对人民币升值5%	15,355,774.87	23,660,364.33
	所有外币相对人民币	-15,355,774.87	-23,660,364.33

	币贬值 5%		
--	--------	--	--

6.4.13.4.3 其他价格风险

其他价格风险为除市场利率和外汇汇率以外的市场因素（单个证券发行主体自身经营情况或证券市场整体波动）发生变动时导致基金资产发生损失的风险。本基金的金融资产以公允价值计量，所有市场价格因素引起的金融资产公允价值变动均直接反映在当期损益中。本基金管理人对本基金所持有的证券价格实施监控，定期运用多种定量方法进行风险度量和分析，以对风险进行跟踪和控制。

6.4.13.4.3.1 其他价格风险敞口

金额单位：人民币元

项目	本期末 2022年5月5日		上年度末 2021年12月31日	
	公允价值	占基金资产净值比例 (%)	公允价值	占基金资产净值比例 (%)
交易性金融资产—股票投资	1,330,434,800.95	81.40	2,043,869,798.81	91.16
交易性金融资产—基金投资	—	—	—	—
交易性金融资产—债券投资	2,095,901.72	0.13	2,483,847.60	0.11
交易性金融资产—贵金属投资	—	—	—	—
衍生金融资产—权证投资	—	—	—	—
其他	—	—	—	—
合计	1,332,530,702.67	81.53	2,046,353,646.41	91.27

注：由于四舍五入的原因，公允价值占基金资产净值的比例分项之和与合计可能有尾差。

6.4.13.4.3.2 其他价格风险的敏感性分析

假设	假定本基金的业绩比较基准变化 5%，其他变量不变；		
	用期末时点比较基准浮动 5%基金资产净值相应变化来估测组合市场价格风险；		
	Beta 系数是根据组合的净值数据和基准指数数据回归得出，反映了基金和基准的相关性。		
相关风险变量的变动	对资产负债表日基金资产净值的影响金额（单位：人民币元）		
	本期末（2022年5月5日）	上年度末（2021年12月31日）	

分析	业绩比较基准增加 5%	106,196,129.02	127,069,880.73
	业绩比较基准减少 5%	-106,196,129.02	-127,069,880.73

6.4.13.4.4 采用风险价值法管理风险

无。

6.4.14 公允价值

6.4.14.1 金融工具公允价值计量的方法

公允价值计量结果所属的层次，由对公允价值计量整体而言具有重要意义的输入值所属的最低层次决定：

第一层次：相同资产或负债在活跃市场上未经调整的报价。

第二层次：除第一层次输入值外相关资产或负债直接或间接可观察的输入值。

第三层次：相关资产或负债的不可观察输入值。

6.4.14.2 持续的以公允价值计量的金融工具

6.4.14.2.1 各层次金融工具的公允价值

单位：人民币元

公允价值计量结果所属的层次	本期末 2022年5月5日	上年度末 2021年12月31日
第一层次	1,330,746,826.57	2,001,388,211.23
第二层次	30,484.15	380,229.35
第三层次	1,753,391.95	44,585,205.83
合计	1,332,530,702.67	2,046,353,646.41

6.4.14.2.2 公允价值所属层次间的重大变动

本基金以导致各层次之间转换的事项发生日为确认各层次之间转换的时点。

对于公开市场交易的证券等投资，若出现重大事项停牌、交易不活跃（包括涨跌停时的交易不活跃）、或属于非公开发行等情况，基金不会于停牌日至交易恢复活跃日期间、交易不活跃期间及限售期间将相关证券的公允价值列入第一层次；并根据估值调整中采用的不可观察输入值对于公允价值的影响程度，确定相关证券公允价值应属第二层次还是第三层次。

6.4.14.3 非持续的以公允价值计量的金融工具的说明

无。

6.4.14.4 不以公允价值计量的金融工具的相关说明

不以公允价值计量的金融资产和负债主要包括以摊余成本计量的金融资产和以摊余成本计量的金融负债，其账面价值与公允价值相差很小。

6.4.15 有助于理解和分析会计报表需要说明的其他事项

无。

§ 7 投资组合报告（转型后）**7.1 期末基金资产组合情况**

金额单位：人民币元

序号	项目	金额	占基金总资产的比例 (%)
1	权益投资	1,047,132,346.74	84.43
	其中：股票	1,047,132,346.74	84.43
2	基金投资	-	-
3	固定收益投资	1,571,327.83	0.13
	其中：债券	1,571,327.83	0.13
	资产支持证券	-	-
4	贵金属投资	-	-
5	金融衍生品投资	-	-
6	买入返售金融资产	-	-
	其中：买断式回购的买入返售金融资产	-	-
7	银行存款和结算备付金合计	179,123,890.67	14.44
8	其他各项资产	12,440,414.24	1.00
9	合计	1,240,267,979.48	100.00

注：1、由于四舍五入的原因金额占基金总资产的比例分项之和与合计可能有尾差。

2、本基金本报告期末通过港股通交易机制投资的港股公允价值为 280,179,457.42 元，占期末资产净值比例为 23.12%。

7.2 报告期末按行业分类的股票投资组合**7.2.1 报告期末按行业分类的境内股票投资组合**

金额单位：人民币元

代码	行业类别	公允价值（元）	占基金资产净值比例 (%)
A	农、林、牧、渔业	-	-
B	采矿业	-	-

C	制造业	666,049,939.23	54.97
D	电力、热力、燃气及水生产和供应业	-	-
E	建筑业	-	-
F	批发和零售业	96,121.20	0.01
G	交通运输、仓储和邮政业	-	-
H	住宿和餐饮业	-	-
I	信息传输、软件和信息技术服务业	30,587,754.65	2.52
J	金融业	26,510,030.80	2.19
K	房地产业	-	-
L	租赁和商务服务业	22,353.06	0.00
M	科学研究和技术服务业	43,192,047.27	3.56
N	水利、环境和公共设施管理业	285,022.42	0.02
O	居民服务、修理和其他服务业	-	-
P	教育	-	-
Q	卫生和社会工作	209,620.69	0.02
R	文化、体育和娱乐业	-	-
S	综合	-	-
	合计	766,952,889.32	63.30

注：由于四舍五入的原因公允价值占基金资产净值的比例分项之和与合计可能有尾差。

7.2.2 报告期末按行业分类的港股通投资股票投资组合

行业类别	公允价值（人民币）	占基金资产净值比例（%）
通信服务 Communication Services	79,536,420.08	6.56
非必需消费品 Consumer Discretionary	92,518,562.00	7.64
必需消费品 Consumer Staples	-	-
能源 Energy	-	-
金融 Financials	-	-
保健 Health Care	8,791,440.00	0.73
工业 Industrials	-	-
信息技术 Information Technology	53,324,485.34	4.40
材料 Materials	46,008,550.00	3.80
房地产 Real Estate	-	-
公用事业 Utilities	-	-
合计	280,179,457.42	23.12

注：1、以上分类采用全球行业分类标准（GICS）；

2、由于四舍五入的原因市值占基金资产净值的比例分项之和与合计可能有尾差。

7.3 期末按公允价值占基金资产净值比例大小排序的所有股票投资明细

金额单位：人民币元

序号	股票代码	股票名称	数量（股）	公允价值（元）	占基金资产净值比例（%）
1	00700	腾讯控股	259,100	78,528,028.00	6.48
2	300750	宁德时代	137,445	73,395,630.00	6.06
3	03690	美团-W	378,900	62,927,712.00	5.19
4	600765	中航重机	1,713,700	55,146,866.00	4.55
5	002812	恩捷股份	211,000	52,844,950.00	4.36
6	300661	圣邦股份	279,276	50,833,817.52	4.20
7	002179	中航光电	769,549	48,727,842.68	4.02
8	01772	赣锋锂业	623,000	46,008,550.00	3.80
9	300014	亿纬锂能	464,570	45,295,575.00	3.74
10	603259	药明康德	414,850	43,140,251.50	3.56
11	000799	酒鬼酒	231,300	42,977,853.00	3.55
12	02382	舜宇光学科技	388,943	42,542,585.34	3.51
13	601689	拓普集团	531,000	36,336,330.00	3.00
14	603501	韦尔股份	195,414	33,812,484.42	2.79
15	603236	移远通信	251,940	33,674,300.40	2.78
16	002025	航天电器	433,400	30,259,988.00	2.50
17	688052	纳芯微	79,083	29,969,293.68	2.47
18	603290	斯达半导	77,500	29,907,250.00	2.47
19	688800	瑞可达	229,294	28,962,125.14	2.39
20	300059	东方财富	1,043,702	26,510,030.80	2.19
21	01999	敏华控股	2,166,800	15,709,300.00	1.30
22	06862	海底捞	887,000	13,881,550.00	1.15
23	688220	翱捷科技	189,991	13,213,874.05	1.09
24	002371	北方华创	46,600	12,913,792.00	1.07
25	688007	光峰科技	515,123	12,517,488.90	1.03
26	688037	芯源微	83,686	12,131,959.42	1.00
27	600933	爱柯迪	725,987	11,891,667.06	0.98
28	002415	海康威视	319,100	11,551,420.00	0.95
29	605305	中际联合	232,198	11,243,027.16	0.93
30	00268	金蝶国际	685,000	10,781,900.00	0.89
31	300979	华利集团	108,527	7,931,153.16	0.65
32	300870	欧陆通	119,627	5,521,982.32	0.46
33	02269	药明生物	88,500	5,433,900.00	0.45
34	01548	金斯瑞生物科技	138,000	3,357,540.00	0.28
35	688297	中无人机	25,178	1,338,966.04	0.11
36	688349	三一重能	26,054	1,061,700.50	0.09
37	01024	快手-W	13,492	1,008,392.08	0.08
38	688400	凌云光	13,111	287,524.23	0.02

39	301302	华如科技	4,651	282,999.62	0.02
40	688320	禾川科技	6,048	279,478.08	0.02
41	688322	奥比中光	8,529	264,313.71	0.02
42	688306	均普智能	47,094	244,417.86	0.02
43	301175	中科环保	63,694	243,311.08	0.02
44	301112	信邦智能	3,984	213,281.76	0.02
45	301239	普瑞眼科	5,747	193,386.55	0.02
46	688206	概伦电子	6,000	182,400.00	0.02
47	301220	亚香股份	2,849	121,230.27	0.01
48	688237	超卓航科	2,891	119,311.57	0.01
49	688115	思林杰	2,153	82,804.38	0.01
50	688210	统联精密	3,105	67,285.35	0.01
51	301233	盛帮股份	1,576	65,435.52	0.01
52	301236	软通动力	2,076	65,144.88	0.01
53	301217	铜冠铜箔	4,284	63,531.72	0.01
54	301177	迪阿股份	792	58,766.40	0.00
55	001270	铖昌科技	568	57,481.60	0.00
56	301219	腾远钴业	578	50,759.96	0.00
57	301206	三元生物	945	43,177.05	0.00
58	601089	福元医药	1,749	36,816.45	0.00
59	301150	中一科技	404	33,435.04	0.00
60	301216	万凯新材	1,120	33,420.80	0.00
61	301207	华兰疫苗	569	32,102.98	0.00
62	301215	中汽股份	4,743	30,307.77	0.00
63	301109	军信股份	1,838	29,665.32	0.00
64	001323	慕思股份	573	28,111.38	0.00
65	301201	诚达药业	353	25,253.62	0.00
66	301102	兆讯传媒	714	22,353.06	0.00
67	301096	百诚医药	272	21,488.00	0.00
68	301263	泰恩康	682	21,401.16	0.00
69	301122	采纳股份	301	21,181.37	0.00
70	300834	星辉环材	635	19,069.05	0.00
71	301101	明月镜片	371	19,043.43	0.00
72	301256	华融化学	1,831	18,456.48	0.00
73	301221	光庭信息	280	18,152.40	0.00
74	301162	国能日新	334	18,072.74	0.00
75	301153	中科江南	398	17,504.04	0.00
76	301286	侨源股份	839	16,772.11	0.00
77	301103	何氏眼科	507	16,234.14	0.00
78	301160	翔楼新材	418	15,883.58	0.00
79	301151	冠龙节能	703	15,086.38	0.00
80	301166	优宁维	253	14,891.58	0.00

81	301168	通灵股份	329	14,831.32	0.00
82	301189	奥尼电子	435	14,489.85	0.00
83	301248	杰创智能	472	14,098.64	0.00
84	301212	联盛化学	416	13,844.48	0.00
85	301190	善水科技	575	13,644.75	0.00
86	301298	东利机械	640	13,358.92	0.00
87	301100	风光股份	599	12,926.42	0.00
88	301258	富士莱	295	12,295.60	0.00
89	301259	艾布鲁	483	12,046.02	0.00
90	301179	泽宇智能	295	12,038.95	0.00
91	301097	天益医疗	249	11,909.67	0.00
92	301116	益客食品	577	11,805.42	0.00
93	001268	联合精密	409	11,337.48	0.00
94	301108	洁雅股份	280	11,079.60	0.00
95	301237	和顺科技	261	10,925.46	0.00
96	301111	粤万年青	379	10,392.18	0.00
97	301125	腾亚精工	370	10,311.38	0.00
98	301137	哈焊华通	644	10,297.56	0.00
99	301196	唯科科技	271	10,167.92	0.00
100	301222	浙江恒威	332	9,614.72	0.00
101	301163	宏德股份	277	8,955.41	0.00
102	301130	西点药业	237	8,934.90	0.00
103	301138	华研精机	285	8,763.75	0.00
104	301193	家联科技	297	8,063.55	0.00
105	301110	青木股份	202	8,049.70	0.00
106	301181	标榜股份	257	7,861.63	0.00
107	301158	德石股份	379	7,724.02	0.00
108	301198	喜悦智行	340	7,667.00	0.00
109	301182	凯旺科技	294	6,985.44	0.00
110	301279	金道科技	296	6,751.76	0.00
111	600885	宏发股份	80	3,348.00	0.00
112	603097	江苏华辰	77	1,817.20	0.00
113	301126	达嘉维康	62	1,062.06	0.00
114	001319	铭科精技	36	1,039.32	0.00
115	001318	阳光乳业	42	928.62	0.00
116	002821	凯莱英	3	867.00	0.00
117	300568	星源材质	10	290.40	0.00

7.4 报告期内股票投资组合的重大变动

7.4.1 累计买入金额超出期末基金资产净值 2%或前 20 名的股票明细

金额单位：人民币元

序号	股票代码	股票名称	本期累计买入金额	占期末基金资产净值比例(%)
----	------	------	----------	----------------

1	600765	中航重机	37,851,379.74	3.12
2	601689	拓普集团	34,303,383.00	2.83
3	002025	航天电器	31,355,667.32	2.59
4	600702	舍得酒业	29,866,183.00	2.46
5	01772	赣锋锂业	24,289,886.07	2.00
6	01024	快手-W	16,111,345.34	1.33
7	688037	芯源微	12,641,284.80	1.04
8	688220	翱捷科技	12,570,583.41	1.04
9	002371	北方华创	12,304,062.00	1.02
10	605305	中际联合	12,143,388.18	1.00
11	300059	东方财富	12,100,458.28	1.00
12	600933	爱柯迪	12,045,137.55	0.99
13	002415	海康威视	11,839,281.27	0.98
14	688052	纳芯微	6,849,396.59	0.57
15	000707	双环科技	6,398,172.00	0.53
16	000799	酒鬼酒	6,390,356.20	0.53
17	000822	山东海化	6,388,862.00	0.53
18	603501	韦尔股份	6,228,866.00	0.51
19	688636	智明达	4,454,448.60	0.37
20	603290	斯达半导	3,740,630.00	0.31

注：1、买入包括基金二级市场上主动的买入、新股、配股、债转股、换股及行权等获得的股票；

2、买入金额按买入成交金额（成交单价乘以成交数量）填列，不考虑相关交易费用。

7.4.2 累计卖出金额超出期末基金资产净值 2%或前 20 名的股票明细

金额单位：人民币元

序号	股票代码	股票名称	本期累计卖出金额	占期末基金资产净值比例(%)
1	002475	立讯精密	62,161,740.84	5.13
2	00700	腾讯控股	55,916,546.69	4.61
3	002410	广联达	52,805,469.41	4.36
4	01024	快手-W	47,157,887.59	3.89
5	300059	东方财富	41,566,725.50	3.43
6	600885	宏发股份	40,112,335.47	3.31
7	600702	舍得酒业	35,115,077.70	2.90
8	600519	贵州茅台	34,729,114.00	2.87
9	300750	宁德时代	31,605,477.94	2.61
10	300979	华利集团	29,629,583.31	2.45
11	300568	星源材质	29,015,481.51	2.39
12	002821	凯莱英	28,566,985.28	2.36
13	002594	比亚迪	27,234,151.00	2.25
14	300014	亿纬锂能	26,866,679.88	2.22

15	603259	药明康德	24,498,951.00	2.02
16	300759	康龙化成	18,119,652.76	1.50
17	603129	春风动力	17,917,126.81	1.48
18	600399	抚顺特钢	16,383,671.00	1.35
19	688012	中微公司	15,899,262.40	1.31
20	603501	韦尔股份	15,723,021.00	1.30

注：1、卖出主要指二级市场上主动的卖出、换股、要约收购、发行人回购及行权等减少的股票；

2、卖出金额按卖出成交金额（成交单价乘以成交数量）填列，不考虑相关交易费用。

7.4.3 买入股票的成本总额及卖出股票的收入总额

单位：人民币元

买入股票成本（成交）总额	308,221,300.97
卖出股票收入（成交）总额	798,306,805.00

注：买入股票成本、卖出股票收入均按买卖成交金额（成交单价乘以成交数量）填列，不考虑相关交易费用。

7.5 期末按债券品种分类的债券投资组合

金额单位：人民币元

序号	债券品种	公允价值	占基金资产净值比例（%）
1	国家债券	-	-
2	央行票据	-	-
3	金融债券	-	-
	其中：政策性金融债	-	-
4	企业债券	-	-
5	企业短期融资券	-	-
6	中期票据	-	-
7	可转债（可交换债）	1,571,327.83	0.13
8	同业存单	-	-
9	其他	-	-
10	合计	1,571,327.83	0.13

注：由于四舍五入的原因公允价值占基金资产净值的比例分项之和与合计可能有尾差。

7.6 期末按公允价值占基金资产净值比例大小排序的前五名债券投资明细

金额单位：人民币元

序号	债券代码	债券名称	数量（张）	公允价值	占基金资产净值比例（%）
1	110082	宏发转债	12,680	1,571,327.83	0.13

7.7 期末按公允价值占基金资产净值比例大小排序的所有资产支持证券投资明细

本基金本报告期末未持有资产支持证券。

7.8 报告期末按公允价值占基金资产净值比例大小排序的前五名贵金属投资明细

本基金本报告期末未持有贵金属。

7.9 期末按公允价值占基金资产净值比例大小排序的前五名权证投资明细

本基金本报告期末未持有权证。

7.10 本基金投资股指期货的投资政策

本报告期内，本基金未运用股指期货进行投资。

7.11 报告期末本基金投资的国债期货交易情况说明**7.11.1 本期国债期货投资政策**

本报告期内，本基金未运用国债期货进行投资。

7.11.2 本期国债期货投资评价

本报告期内，本基金未运用国债期货进行投资。

7.12 投资组合报告附注**7.12.1 基金投资的前十名证券的发行主体本期是否出现被监管部门立案调查，或在报告编制日前一年内受到公开谴责、处罚的情形**

本基金投资的前十名证券的发行主体本期未出现被监管部门立案调查，或在报告编制日前一年内受到公开谴责、处罚的情形。

7.12.2 基金投资的前十名股票是否超出基金合同规定的备选股票库

本基金投资的前十名股票未超出基金合同规定的备选股票库。

7.12.3 期末其他各项资产构成

单位：人民币元

序号	名称	金额
1	存出保证金	303,221.85
2	应收清算款	11,500,867.33
3	应收股利	106,800.00
4	应收利息	-
5	应收申购款	529,525.06
6	其他应收款	-
7	待摊费用	-
8	其他	-
9	合计	12,440,414.24

7.12.4 期末持有的处于转股期的可转换债券明细

金额单位：人民币元

序号	债券代码	债券名称	公允价值	占基金资产净值比例(%)
1	110082	宏发转债	1,571,327.83	0.13

7.12.5 期末前十名股票中存在流通受限情况的说明

无。

7.12.6 投资组合报告附注的其他文字描述部分

无。

§ 7 投资组合报告（转型前）

7.1 期末基金资产组合情况

金额单位：人民币元

序号	项目	金额	占基金总资产的比例 (%)
1	权益投资	1,330,434,800.95	81.27
	其中：股票	1,330,434,800.95	81.27
2	基金投资	-	-
3	固定收益投资	2,095,901.72	0.13
	其中：债券	2,095,901.72	0.13
	资产支持证券	-	-
4	贵金属投资	-	-
5	金融衍生品投资	-	-
6	买入返售金融资产	-	-
	其中：买断式回购的买入返售金融资产	-	-
7	银行存款和结算备付金合计	304,326,233.13	18.59
8	其他各项资产	226,052.51	0.01
9	合计	1,637,082,988.31	100.00

注：1、由于四舍五入的原因金额占基金总资产的比例分项之和与合计可能有尾差。

2、本基金本报告期末通过港股通交易机制投资的港股公允价值为 307,115,497.34 元，占期末资产净值比例为 18.79%。

7.2 报告期末按行业分类的股票投资组合

7.2.1 报告期末按行业分类的境内股票投资组合

金额单位：人民币元

代码	行业类别	公允价值（元）	占基金资产净值比例 (%)
A	农、林、牧、渔业	-	-
B	采矿业	501.06	0.00
C	制造业	819,200,421.28	50.12
D	电力、热力、燃气及水生产和供应业	-	-
E	建筑业	246.24	0.00
F	批发和零售业	120,955.72	0.01

G	交通运输、仓储和邮政业	2,013.05	0.00
H	住宿和餐饮业	10,097.28	0.00
I	信息传输、软件和信息技术服务业	68,009,392.85	4.16
J	金融业	51,115,128.55	3.13
K	房地产业	-	-
L	租赁和商务服务业	186,820.49	0.01
M	科学研究和技术服务业	84,324,356.50	5.16
N	水利、环境和公共设施管理业	197,236.76	0.01
O	居民服务、修理和其他服务业	-	-
P	教育	-	-
Q	卫生和社会工作	146,458.94	0.01
R	文化、体育和娱乐业	5,674.89	0.00
S	综合	-	-
	合计	1,023,319,303.61	62.61

注：由于四舍五入的原因公允价值占基金资产净值的比例分项之和与合计可能有尾差。

7.2.2 报告期末按行业分类的港股通投资股票投资组合

行业类别	公允价值（人民币）	占基金资产净值比例（%）
通信服务 Communication Services	155,484,432.00	9.51
非必需消费品 Consumer Discretionary	81,084,312.00	4.96
必需消费品 Consumer Staples	-	-
能源 Energy	-	-
金融 Financials	-	-
保健 Health Care	6,854,100.00	0.42
工业 Industrials	-	-
信息技术 Information Technology	48,451,055.34	2.96
材料 Materials	15,241,598.00	0.93
房地产 Real Estate	-	-
公用事业 Utilities	-	-
合计	307,115,497.34	18.79

注：1、以上分类采用全球行业分类标准（GICS）；

2、由于四舍五入的原因市值占基金资产净值的比例分项之和与合计可能有尾差。

7.3 期末按公允价值占基金资产净值比例大小排序的所有股票投资明细

金额单位：人民币元

序号	股票代码	股票名称	数量（股）	公允价值（元）	占基金资产净值比例（%）
1	00700	腾讯控股	437,000	133,984,200.00	8.20

2	300750	宁德时代	208,445	78,375,320.00	4.80
3	603259	药明康德	668,550	65,551,327.50	4.01
4	002475	立讯精密	2,040,691	60,914,626.35	3.73
5	300661	圣邦股份	202,284	58,561,218.00	3.58
6	03690	美团-W	411,800	56,754,276.00	3.47
7	002179	中航光电	714,878	56,411,022.98	3.45
8	300059	东方财富	2,281,862	51,113,708.80	3.13
9	002410	广联达	1,048,100	50,371,686.00	3.08
10	300014	亿纬锂能	752,000	49,541,760.00	3.03
11	002812	恩捷股份	229,300	45,917,325.00	2.81
12	02382	舜宇光学科技	422,743	38,630,255.34	2.36
13	603501	韦尔股份	254,914	37,500,398.54	2.29
14	600885	DR 宏发股	770,457	36,488,843.52	2.23
15	600519	XD 贵州茅	19,500	35,821,500.00	2.19
16	300979	华利集团	501,427	35,099,890.00	2.15
17	603236	DR 移远通	210,600	31,809,024.00	1.95
18	000799	酒鬼酒	207,700	30,700,137.00	1.88
19	002821	凯莱英	111,103	28,831,228.50	1.76
20	688800	瑞可达	249,028	26,043,348.24	1.59
21	603290	斯达半导	72,200	24,187,000.00	1.48
22	300568	星源材质	1,040,010	22,308,214.50	1.36
23	01024	快手-W	402,400	21,500,232.00	1.32
24	002594	比亚迪	86,100	21,421,680.00	1.31
25	300759	康龙化成	158,000	18,454,400.00	1.13
26	603129	春风动力	148,500	17,802,180.00	1.09
27	688052	纳芯微	62,277	16,808,562.30	1.03
28	01772	赣锋锂业	202,600	15,241,598.00	0.93
29	01999	敏华控股	2,355,200	14,908,416.00	0.91
30	600399	抚顺特钢	1,062,600	14,100,702.00	0.86
31	688012	中微公司	125,949	13,130,183.25	0.80
32	603712	七一二	453,800	12,896,996.00	0.79
33	688007	光峰科技	774,909	12,398,544.00	0.76
34	300726	宏达电子	200,000	10,660,000.00	0.65
35	603179	新泉股份	417,350	10,350,280.00	0.63
36	00268	金蝶国际	744,000	9,820,800.00	0.60
37	06862	海底捞	771,000	9,421,620.00	0.58
38	600884	杉杉股份	422,495	9,324,464.65	0.57
39	600765	中航重机	238,900	9,085,367.00	0.56
40	688636	智明达	88,558	8,353,676.14	0.51
41	002245	蔚蓝锂芯	400,500	7,297,110.00	0.45
42	300870	欧陆通	130,027	5,026,843.82	0.31
43	02269	药明生物	96,000	4,353,600.00	0.27

44	01548	金斯瑞生物科技	150,000	2,500,500.00	0.15
45	688032	禾迈股份	1,810	1,195,505.00	0.07
46	688281	华秦科技	3,133	914,209.40	0.06
47	688220	翱捷科技	10,373	651,424.40	0.04
48	688326	经纬恒润	6,832	634,761.12	0.04
49	301219	腾远钴业	3,201	542,108.34	0.03
50	688331	荣昌生物	15,915	476,017.65	0.03
51	688295	中复神鹰	13,998	446,956.14	0.03
52	688091	上海谊众	3,294	445,414.68	0.03
53	301216	万凯新材	11,195	307,525.75	0.02
54	688337	普源精电	6,563	294,350.55	0.02
55	688046	药康生物	12,070	270,126.60	0.02
56	301150	中一科技	2,684	265,826.33	0.02
57	301162	国能日新	3,331	195,184.97	0.01
58	688306	均普智能	47,094	193,085.40	0.01
59	688190	云路股份	3,026	178,745.82	0.01
60	688325	赛微微电	4,039	173,273.10	0.01
61	301102	兆讯传媒	6,414	168,340.74	0.01
62	301151	冠龙节能	7,025	167,369.75	0.01
63	301163	宏德股份	2,764	165,042.55	0.01
64	301259	艾布鲁	4,828	163,697.38	0.01
65	301103	何氏眼科	3,896	142,627.46	0.01
66	301248	杰创智能	4,716	140,092.52	0.01
67	688209	英集芯	6,822	136,440.00	0.01
68	688282	理工导航	3,185	121,858.10	0.01
69	688206	概伦电子	6,000	118,980.00	0.01
70	688320	禾川科技	6,048	110,073.60	0.01
71	301137	哈焊华通	6,431	105,350.68	0.01
72	688290	景业智能	3,040	103,147.20	0.01
73	301097	天益医疗	2,486	100,803.41	0.01
74	688049	炬芯科技	3,260	94,703.00	0.01
75	301110	青木股份	2,013	94,091.99	0.01
76	301222	浙江恒威	3,315	93,089.64	0.01
77	301237	和顺科技	2,610	88,244.10	0.01
78	301279	金道科技	2,956	75,764.24	0.00
79	688115	思林杰	2,153	71,221.24	0.00
80	688102	斯瑞新材	6,030	67,415.40	0.00
81	301155	海力风电	1,133	59,037.08	0.00
82	301236	软通动力	1,431	56,013.14	0.00
83	688210	统联精密	2,218	54,784.60	0.00
84	301217	铜冠铜箔	4,284	52,221.96	0.00
85	301089	拓新药业	298	48,940.54	0.00

86	301177	迪阿股份	820	45,700.64	0.00
87	688722	同益中	3,687	44,944.53	0.00
88	301206	三元生物	692	40,215.60	0.00
89	301109	军信股份	1,250	30,727.50	0.00
90	603122	合富中国	2,198	29,255.38	0.00
91	301201	诚达药业	425	28,161.87	0.00
92	603191	望变电气	1,149	23,749.83	0.00
93	301207	华兰疫苗	587	22,995.54	0.00
94	301215	中汽股份	4,821	22,483.32	0.00
95	001228	永泰运	383	18,479.75	0.00
96	301096	百诚医药	314	18,435.64	0.00
97	301069	凯盛新材	539	18,363.73	0.00
98	301212	联盛化学	458	18,042.60	0.00
99	603206	嘉环科技	1,210	17,581.30	0.00
100	300834	星辉环材	649	17,175.94	0.00
101	301166	优宁维	328	16,919.75	0.00
102	301122	采纳股份	304	16,035.93	0.00
103	301256	华融化学	1,908	15,472.59	0.00
104	301263	泰恩康	713	14,450.34	0.00
105	301190	善水科技	641	14,086.65	0.00
106	301093	华兰股份	409	13,693.32	0.00
107	301100	风光股份	685	13,476.89	0.00
108	301258	富士莱	342	13,225.10	0.00
109	301118	恒光股份	342	13,199.76	0.00
110	301189	奥尼电子	445	13,029.25	0.00
111	301101	明月镜片	403	12,563.77	0.00
112	301116	益客食品	664	12,525.82	0.00
113	301221	光庭信息	291	11,918.25	0.00
114	301126	达嘉维康	715	11,761.25	0.00
115	301108	洁雅股份	300	11,434.80	0.00
116	301179	泽宇智能	341	11,215.75	0.00
117	301185	鸥玛软件	676	10,774.18	0.00
118	301168	通灵股份	381	10,641.56	0.00
119	301196	唯科科技	305	10,256.65	0.00
120	301073	君亭酒店	144	10,097.28	0.00
121	603051	鹿山新材	272	9,911.68	0.00
122	301111	粤万年青	383	9,898.77	0.00
123	301188	力诺特玻	647	9,879.69	0.00
124	301130	西点药业	270	9,708.27	0.00
125	688230	DR 芯导科	118	9,576.88	0.00
126	301138	华研精机	349	9,553.49	0.00
127	301193	家联科技	370	8,847.84	0.00

128	001319	铭科精技	536	7,981.04	0.00
129	301198	喜悦智行	313	7,878.06	0.00
130	301133	金钟股份	360	7,712.66	0.00
131	301158	德石股份	383	7,120.67	0.00
132	301182	凯旺科技	332	6,720.88	0.00
133	301181	标榜股份	264	6,576.08	0.00
134	301081	严牌股份	403	5,734.69	0.00
135	301072	中捷精工	181	5,031.80	0.00
136	301083	百胜智能	416	5,012.80	0.00
137	603097	江苏华辰	577	4,921.81	0.00
138	301029	怡合达	62	4,255.68	0.00
139	301060	兰卫医学	87	3,831.48	0.00
140	301068	大地海洋	144	3,368.16	0.00
141	301079	邵阳液压	140	3,084.20	0.00
142	603456	九洲药业	60	2,776.80	0.00
143	300998	宁波方正	101	2,711.85	0.00
144	688110	东芯股份	80	2,588.00	0.00
145	301027	华蓝集团	86	2,475.08	0.00
146	688234	天岳先进	52	2,371.20	0.00
147	300413	芒果超媒	65	2,281.50	0.00
148	301011	华立科技	75	2,213.25	0.00
149	688385	复旦微电	36	2,084.40	0.00
150	301049	超越科技	96	2,058.24	0.00
151	301021	英诺激光	90	2,030.40	0.00
152	603209	兴通股份	95	2,013.05	0.00
153	301052	果麦文化	52	1,736.80	0.00
154	301136	招标股份	72	1,728.72	0.00
155	301038	深水规院	66	1,714.68	0.00
156	300995	奇德新材	91	1,682.59	0.00
157	301058	中粮工科	86	1,664.96	0.00
158	001266	宏英智能	47	1,590.95	0.00
159	603213	镇洋发展	99	1,456.29	0.00
160	600171	上海贝岭	91	1,447.81	0.00
161	301013	利和兴	71	1,412.19	0.00
162	301015	百洋医药	62	1,401.20	0.00
163	688107	安路科技	27	1,360.80	0.00
164	603150	万朗磁塑	50	1,358.00	0.00
165	603070	万控智造	75	1,323.75	0.00
166	603215	比依股份	75	1,323.00	0.00
167	301063	海锅股份	53	1,296.38	0.00
168	301016	雷尔伟	75	1,288.50	0.00
169	301025	读客文化	103	1,208.19	0.00

170	301053	远信工业	55	1,182.50	0.00
171	300991	创益通	54	1,175.58	0.00
172	603216	梦天家居	72	1,149.84	0.00
173	603048	浙江黎明	64	1,111.68	0.00
174	600927	永安期货	59	1,083.83	0.00
175	301017	漱玉平民	55	979.00	0.00
176	301030	仕净科技	42	966.84	0.00
177	688690	纳微科技	13	944.19	0.00
178	301040	中环海陆	41	943.00	0.00
179	301055	张小泉	55	931.70	0.00
180	688601	力芯微	7	922.32	0.00
181	301059	金三江	59	895.62	0.00
182	301066	万事利	44	869.00	0.00
183	001234	泰慕士	33	861.63	0.00
184	688151	华强科技	34	743.58	0.00
185	301045	天禄科技	35	729.05	0.00
186	300614	百川畅银	29	697.45	0.00
187	301039	中集车辆	64	581.12	0.00
188	300994	久祺股份	20	579.60	0.00
189	301056	森赫股份	72	576.00	0.00
190	600935	华塑股份	112	571.20	0.00
191	603219	富佳股份	28	567.00	0.00
192	001288	运机集团	37	516.52	0.00
193	603132	金徽股份	42	501.06	0.00
194	603071	XD物产环	27	488.16	0.00
195	001308	康冠科技	13	462.28	0.00
196	603230	内蒙新华	40	448.40	0.00
197	300814	中富电路	28	437.92	0.00
198	301048	金鹰重工	43	427.85	0.00
199	301010	晶雪节能	18	420.48	0.00
200	001313	粤海饲料	32	398.72	0.00
201	301057	汇隆新材	18	362.70	0.00
202	001227	兰州银行	68	335.92	0.00
203	300997	欢乐家	28	332.36	0.00
204	301028	东亚机械	33	330.33	0.00
205	605138	盛泰集团	23	307.74	0.00
206	001296	长江材料	10	285.00	0.00
207	301033	迈普医学	8	272.96	0.00
208	301041	金百泽	15	260.55	0.00
209	603176	汇通集团	24	246.24	0.00
210	301004	嘉益股份	12	237.84	0.00
211	301032	新柴股份	13	109.85	0.00

212	301036	双乐股份	5	105.65	0.00
213	301026	浩通科技	3	104.01	0.00
214	300854	中兰环保	3	56.19	0.00
215	301007	德迈仕	3	42.87	0.00
216	300987	川网传媒	1	19.35	0.00

7.4 报告期内股票投资组合的重大变动

7.4.1 累计买入金额超出期初基金资产净值 2%或前 20 名的股票明细

金额单位：人民币元

序号	股票代码	股票名称	本期累计买入金额	占期初基金资产净值比例(%)
1	300014	亿纬锂能	68,507,027.30	3.06
2	002812	恩捷股份	52,204,075.14	2.33
3	002179	中航光电	42,220,711.50	1.88
4	603236	DR 移远通	38,663,219.32	1.72
5	300059	东方财富	38,141,457.00	1.70
6	603290	斯达半导	33,459,110.00	1.49
7	600884	杉杉股份	33,384,071.45	1.49
8	603179	新泉股份	28,685,908.24	1.28
9	01024	快手-W	27,773,111.54	1.24
10	603712	七一二	27,337,491.96	1.22
11	300568	星源材质	24,818,077.00	1.11
12	688800	瑞可达	23,849,058.58	1.06
13	603305	旭升股份	23,103,526.00	1.03
14	600399	抚顺特钢	21,454,419.00	0.96
15	603501	韦尔股份	20,266,316.00	0.90
16	300759	康龙化成	18,102,106.00	0.81
17	600765	中航重机	17,850,986.00	0.80
18	000799	酒鬼酒	17,323,914.00	0.77
19	688187	时代电气	17,098,926.34	0.76
20	300223	北京君正	16,793,222.00	0.75

注：1、买入包括基金二级市场上主动的买入、新股、配股、债转股、换股及行权等获得的股票；

2、买入金额按买入成交金额（成交单价乘以成交数量）填列，不考虑相关交易费用。

7.4.2 累计卖出金额超出期初基金资产净值 2%或前 20 名的股票明细

金额单位：人民币元

序号	股票代码	股票名称	本期累计卖出金额	占期初基金资产净值比例(%)
1	002460	赣锋锂业	77,663,440.98	3.46
2	600570	恒生电子	70,896,395.01	3.16
3	300661	圣邦股份	52,084,731.68	2.32
4	002415	海康威视	51,265,423.61	2.29

5	600183	生益科技	42,178,022.52	1.88
6	600399	抚顺特钢	38,638,854.50	1.72
7	688169	石头科技	36,965,560.51	1.65
8	603456	九洲药业	35,442,414.68	1.58
9	00291	华润啤酒	31,976,528.13	1.43
10	300413	芒果超媒	30,304,058.96	1.35
11	300347	泰格医药	25,341,027.20	1.13
12	002484	江海股份	24,905,878.00	1.11
13	02269	药明生物	24,576,584.30	1.10
14	600171	上海贝岭	24,166,701.40	1.08
15	002410	广联达	23,914,707.58	1.07
16	603305	旭升股份	23,404,613.00	1.04
17	300726	宏达电子	21,500,923.00	0.96
18	02382	舜宇光学科技	21,177,048.80	0.94
19	600884	杉杉股份	17,470,062.94	0.78
20	300496	中科创达	16,981,817.00	0.76

注：1、卖出主要指二级市场上主动的卖出、换股、要约收购、发行人回购及行权等减少的股票；

2、卖出金额按卖出成交金额（成交单价乘以成交数量）填列，不考虑相关交易费用。

7.4.3 买入股票的成本总额及卖出股票的收入总额

单位：人民币元

买入股票成本（成交）总额	749,251,558.77
卖出股票收入（成交）总额	866,675,559.25

注：买入股票成本、卖出股票收入均按买卖成交金额（成交单价乘以成交数量）填列，不考虑相关交易费用。

7.5 期末按债券品种分类的债券投资组合

金额单位：人民币元

序号	债券品种	公允价值	占基金资产净值比例（%）
1	国家债券	-	-
2	央行票据	-	-
3	金融债券	-	-
	其中：政策性金融债	-	-
4	企业债券	-	-
5	企业短期融资券	-	-
6	中期票据	-	-
7	可转债（可交换债）	2,095,901.72	0.13
8	同业存单	-	-
9	其他	-	-
10	合计	2,095,901.72	0.13

注：由于四舍五入的原因公允价值占基金资产净值的比例分项之和与合计可能有尾差。

7.6 期末按公允价值占基金资产净值比例大小排序的前五名债券投资明细

金额单位：人民币元

序号	债券代码	债券名称	数量（张）	公允价值	占基金资产净值比例（%）
1	110082	宏发转债	17,890	2,095,901.72	0.13

7.7 期末按公允价值占基金资产净值比例大小排序的所有资产支持证券投资明细

本基金本报告期末未持有资产支持证券。

7.8 报告期末按公允价值占基金资产净值比例大小排序的前五名贵金属投资明细

本基金本报告期末未持有贵金属。

7.9 期末按公允价值占基金资产净值比例大小排序的前五名权证投资明细

本基金本报告期末未持有权证。

7.10 本基金投资股指期货的投资政策

本报告期内，本基金未运用股指期货进行投资。

7.11 报告期末本基金投资的国债期货交易情况说明

7.11.1 本期国债期货投资政策

本报告期内，本基金未运用国债期货进行投资。

7.11.2 本期国债期货投资评价

本报告期内，本基金未运用国债期货进行投资。

7.12 投资组合报告附注

7.12.1 基金投资的前十名证券的发行主体本期是否出现被监管部门立案调查，或在报告编制日前一年内受到公开谴责、处罚的情形

本基金投资的前十名证券的发行主体本期未出现被监管部门立案调查，或在报告编制日前一年内受到公开谴责、处罚的情形。

7.12.2 基金投资的前十名股票是否超出基金合同规定的备选股票库

本基金投资的前十名股票未超出基金合同规定的备选股票库。

7.12.3 期末其他各项资产构成

单位：人民币元

序号	名称	金额
1	存出保证金	226,052.51
2	应收清算款	-

3	应收股利	-
4	应收利息	-
5	应收申购款	-
6	其他应收款	-
7	待摊费用	-
8	其他	-
9	合计	226,052.51

7.12.4 期末持有的处于转股期的可转换债券明细

金额单位：人民币元

序号	债券代码	债券名称	公允价值	占基金资产净值比例 (%)
1	110082	宏发转债	2,095,901.72	0.13

7.12.5 期末前十名股票中存在流通受限情况的说明

无。

7.12.6 投资组合报告附注的其他文字描述部分

无。

§ 8 基金份额持有人信息（转型后）

8.1 期末基金份额持有人户数及持有人结构

份额单位：份

持有人户数 (户)	户均持有的 基金份额	持有人结构			
		机构投资者		个人投资者	
		持有份额	占总份额比例 (%)	持有份额	占总份额比例 (%)
25,896	24,007.88	77,552,079.59	12.47	544,156,083.07	87.53

8.2 期末基金管理人的从业人员持有本基金的情况

项目	持有份额总数 (份)	占基金总份额比例 (%)
基金管理人所有从业人员持有本基金	463,749.90	0.07

8.3 期末基金管理人的从业人员持有本开放式基金份额总量区间情况

项目	持有基金份额总量的数量区间 (万份)
本公司高级管理人员、基金投资和 研究部门负责人持有本开放式基金	0~10
本基金基金经理持有本开放式基金	0

§ 8 基金份额持有人信息（转型前）

8.1 期末基金份额持有人户数及持有人结构

份额单位：份

持有人户数 (户)	户均持有的 基金份额	持有人结构			
		机构投资者		个人投资者	
		持有份额	占总份额比 例 (%)	持有份额	占总份额比 例 (%)
37,474	26,404.50	77,552,079.59	7.84	911,930,320.14	92.16

8.2 期末基金管理人的从业人员持有本基金的情况

项目	持有份额总数 (份)	占基金总份额比例 (%)
基金管理人所有从业人员持有本基金	668,450.80	0.07

8.3 期末基金管理人的从业人员持有本开放式基金份额总量区间情况

项目	持有基金份额总量的数量区间 (万份)
本公司高级管理人员、基金投资和研究 部门负责人持有本开放式基金	10~50
本基金基金经理持有本开放式基金	-

§ 9 开放式基金份额变动 (转型后)

单位: 份

基金合同生效日 (2022 年 5 月 6 日) 基金份额总额	989,482,399.73
基金合同生效日起至报告期期末基金 总申购份额	8,296,305.95
减: 基金合同生效日起至报告期期末 基金总赎回份额	376,070,543.02
基金合同生效日起至报告期期末基金 拆分变动份额	-
本报告期末基金份额总额	621,708,162.66

注: 1、报告期期间基金总申购份额含红利再投、转换入份额;

2、报告期期间基金总赎回份额含转换出份额。

§ 9 开放式基金份额变动 (转型前)

单位: 份

基金合同生效日 (2019 年 5 月 6 日) 基金份额总额	989,482,399.73
本报告期期初基金份额总额	989,482,399.73
本报告期基金总申购份额	-
减: 本报告期基金总赎回份额	-
本报告期基金拆分变动份额	-
本报告期末基金份额总额	989,482,399.73

注: 1、报告期期间基金总申购份额含红利再投、转换入份额;

2、报告期期间基金总赎回份额含转换出份额。

§ 10 重大事件揭示

10.1 基金份额持有人大会决议

本报告期内，本基金未召开基金份额持有人大会。

10.2 基金管理人、基金托管人的专门基金托管部门的重大人事变动

本报告期内，基金管理人、基金托管人的专门基金托管部门无重大人事变动。

10.3 涉及基金管理人、基金财产、基金托管业务的诉讼

本报告期内，无涉及基金管理业务、基金财产、基金托管业务的诉讼事项。

10.4 基金投资策略的改变

本报告期内基金投资策略未有改变。

10.5 为基金进行审计的会计师事务所情况

本基金的审计机构为普华永道中天会计师事务所（特殊普通合伙），该审计机构自基金合同生效日起向本基金提供审计服务，无改聘情况。

10.6 管理人、托管人及其高级管理人员受稽查或处罚等情况

本报告期内，基金管理人、基金托管人及其高级管理人员未受到稽查或处罚。

10.7 基金租用证券公司交易单元的有关情况(转型后)

10.7.1 基金租用证券公司交易单元进行股票投资及佣金支付情况

金额单位：人民币元

券商名称	交易单元数量	股票交易		应支付该券商的佣金		备注
		成交金额	占当期股票成交总额的比例 (%)	佣金	占当期佣金总量的比例 (%)	
浙商证券	2	654,305,375.20	59.45	469,162.12	60.61	-
海通证券	3	313,671,703.90	28.50	222,529.09	28.75	-
中金公司	2	91,933,828.13	8.35	57,120.44	7.38	-
招商证券	1	40,731,493.35	3.70	25,306.05	3.27	-
安信证券	2	-	-	-	-	-
长江证券	1	-	-	-	-	-
方正证券	1	-	-	-	-	-

广发证券	3	-	-	-	-	-
国信证券	1	-	-	-	-	-
华安证券	2	-	-	-	-	-
华泰证券	1	-	-	-	-	-
申万宏源	2	-	-	-	-	-
中信建投	2	-	-	-	-	-
中信证券	1	-	-	-	-	-

注：1. 交易单元的选择标准和程序

基金管理人选择综合实力强、研究能力突出、合规经营的证券公司，向其租用专用交易单元。

(1) 选择标准：

- a) 经营行为规范，在最近一年内无重大违规行为。
- b) 在证监会最近一期证券公司年度分类结果中，分类级别原则上不得低于 BBB。
- c) 不符合上述要求的券商、咨询机构，若其特定研究领域有突出优势，可一事一议，报公司审批通过后纳入。

(2) 选择程序

a) 新增证券公司的选定：根据以上标准对证券公司进行考察、选择和确定。在合作之前，证券公司需提供至少两个季度的服务，并在两个季度内与其他已合作证券公司一起参与基金管理人的研究服务评估。根据对其研究服务评估结果决定是否作为新增合作证券公司。

b) 签订协议：与被选择的证券公司签订交易单元租用协议。

2. 证券公司的评估、保留和更换程序

(1) 交易单元的租用期限为一年，合同到期前，基金管理人将根据各证券公司在服务期间的综合证券服务质量、费率等情况进行评估。

(2) 对于符合标准的证券公司，与其续约；对于不能达到标准的证券公司，不与其续约，并根据证券公司选择标准和程序，重新选择其他经营稳健、研究能力强、综合服务质量高的证券经营机构，租用其交易单元。

(3) 若证券公司提供的综合证券服务不符合要求，基金管理人有权按照协议约定，提前终止租用其交易单元。

10.7.2 基金租用证券公司交易单元进行其他证券投资的情况

金额单位：人民币元

券商名称	债券交易		债券回购交易		权证交易	
	成交金额	占当期债券成交总额的	成交金额	占当期债券回购成交总额的	成交金额	占当期权证成交总额的

		比例 (%)		比例 (%)		比例 (%)
浙商证券	609,022.10	100.00	-	-	-	-
海通证券	-	-	-	-	-	-
中金公司	-	-	-	-	-	-
招商证券	-	-	-	-	-	-
安信证券	-	-	-	-	-	-
长江证券	-	-	-	-	-	-
方正证券	-	-	-	-	-	-
广发证券	-	-	-	-	-	-
国信证券	-	-	-	-	-	-
华安证券	-	-	-	-	-	-
华泰证券	-	-	-	-	-	-
申万宏源	-	-	-	-	-	-
中信建投	-	-	-	-	-	-
中信证券	-	-	-	-	-	-

10.7 基金租用证券公司交易单元的有关情况(转型前)

10.7.1 基金租用证券公司交易单元进行股票投资及佣金支付情况

金额单位：人民币元

券商名称	交易单元数量	股票交易		应支付该券商的佣金		备注
		成交金额	占当期股票成交总额的比例 (%)	佣金	占当期佣金总量的比例 (%)	
安信证券	2	633,223,688.30	39.70	387,094.16	36.28	-
华泰证券	1	371,097,054.55	23.26	264,040.60	24.74	-
浙商证券	2	344,085,585.07	21.57	241,023.86	22.59	-
长江证券	1	225,332,423.86	14.13	160,352.88	15.03	-
申万宏源	2	21,422,424.12	1.34	14,567.25	1.37	-
方正证券	1	-	-	-	-	-
广发证券	3	-	-	-	-	-
国信证券	1	-	-	-	-	-
海通证券	3	-	-	-	-	-
华安证券	2	-	-	-	-	-
招商证券	1	-	-	-	-	-
中金公司	2	-	-	-	-	-

中信建投	2	-	-	-	-	-
中信证券	1	-	-	-	-	-

注：1. 交易单元的选择标准和程序

基金管理人选择综合实力强、研究能力突出、合规经营的证券公司，向其租用专用交易单元。

(1) 选择标准：

- a) 经营行为规范，在最近一年内无重大违规行为。
- b) 在证监会最近一期证券公司年度分类结果中，分类级别原则上不得低于 BBB。
- c) 不符合上述要求的券商、咨询机构，若其特定研究领域有突出优势，可一事一议，报公司审批通过后纳入。

(2) 选择程序

a) 新增证券公司的选定：根据以上标准对证券公司进行考察、选择和确定。在合作之前，证券公司需提供至少两个季度的服务，并在两个季度内与其他已合作证券公司一起参与基金管理人的研究服务评估。根据对其研究服务评估结果决定是否作为新增合作证券公司。

b) 签订协议：与被选择的证券公司签订交易单元租用协议。

2. 证券公司的评估、保留和更换程序

(1) 交易单元的租用期限为一年，合同到期前，基金管理人将根据各证券公司在服务期间的综合证券服务质量、费率等情况进行评估。

(2) 对于符合标准的证券公司，与其续约；对于不能达到标准的证券公司，不与其续约，并根据证券公司选择标准和程序，重新选择其他经营稳健、研究能力强、综合服务质量高的证券经营机构，租用其交易单元。

(3) 若证券公司提供的综合证券服务不符合要求，基金管理人有权按照协议约定，提前终止租用其交易单元。

10.7.2 基金租用证券公司交易单元进行其他证券投资的情况

金额单位：人民币元

券商名称	债券交易		债券回购交易		权证交易	
	成交金额	占当期债券成交总额的比例 (%)	成交金额	占当期债券回购成交总额的比例 (%)	成交金额	占当期权证成交总额的比例 (%)
安信证券	-	-	-	-	-	-
华泰证券	-	-	-	-	-	-
浙商证券	-	-	-	-	-	-

长江证券	-	-	-	-	-	-
申万宏源	-	-	-	-	-	-
方正证券	-	-	-	-	-	-
广发证券	-	-	-	-	-	-
国信证券	-	-	-	-	-	-
海通证券	-	-	-	-	-	-
华安证券	-	-	-	-	-	-
招商证券	-	-	-	-	-	-
中金公司	-	-	-	-	-	-
中信建投	-	-	-	-	-	-
中信证券	-	-	-	-	-	-

10.8 其他重大事件（转型后）

无。

10.8 其他重大事件（转型前）

序号	公告事项	法定披露方式	法定披露日期
1	工银瑞信基金管理有限公司关于旗下公开募集证券投资基金执行新金融工具准则的公告	中国证监会规定的媒介	2022 年 1 月 1 日
2	工银瑞信基金管理有限公司关于终止北京唐鼎耀华基金销售有限公司、北京植信基金销售有限公司办理旗下基金相关销售业务的公告	中国证监会规定的媒介	2022 年 4 月 28 日
3	关于工银瑞信科技创新 3 年封闭运作混合型证券投资基金封闭运作期届满转为开放式运作、变更基金名称并修订基金合同的公告	中国证监会规定的媒介	2022 年 4 月 29 日
4	工银瑞信科技创新混合型证券投资基金开放日常申购、赎回、转换、定期定额投资业务的公告	中国证监会规定的媒介	2022 年 4 月 29 日

§ 11 影响投资者决策的其他重要信息

11.1 报告期内单一投资者持有基金份额比例达到或超过 20%的情况（转型后）

无。

11.1 报告期内单一投资者持有基金份额比例达到或超过 20%的情况（转型前）

无。

11.2 影响投资者决策的其他重要信息

工银瑞信科技创新 3 年封闭运作混合型证券投资基金自 2022 年 5 月 6 日起转为开放式运

作，基金名称变更为“工银瑞信科技创新混合型证券投资基金”，修订后的《基金合同》、《托管协议》自 2022 年 5 月 6 日起生效，详见基金管理人在规定媒介上发布的公告。

§ 12 备查文件目录

12.1 备查文件目录

1、中国证监会准予工银瑞信科技创新 3 年封闭运作混合型证券投资基金募集申请的注册文件；

2、《工银瑞信科技创新混合型证券投资基金基金合同》；

3、《工银瑞信科技创新混合型证券投资基金托管协议》；

4、《工银瑞信科技创新混合型证券投资基金招募说明书》；

5、基金管理人业务资格批件、营业执照；

6、基金托管人业务资格批件、营业执照；

7、报告期内基金管理人在规定媒介上披露的各项公告。

12.2 存放地点

基金管理人或基金托管人的住所。

12.3 查阅方式

投资者可于营业时间免费查阅，或登录基金管理人网站查阅。也可在支付工本费后，在合理时间内取得上述文件的复印件。

投资者对本报告书如有疑问，可咨询本基金管理人——工银瑞信基金管理有限公司。

客户服务中心电话：400-811-9999

网址：www.icbccs.com.cn

工银瑞信基金管理有限公司

2022 年 8 月 31 日