

交银施罗德内核驱动混合型证券投资基金 2022 年第 3 季度报告

2022 年 9 月 30 日

基金管理人：交银施罗德基金管理有限公司

基金托管人：中国建设银行股份有限公司

报告送出日期：2022 年 10 月 25 日

§ 1 重要提示

基金管理人的董事会及董事保证本报告所载资料不存在虚假记载、误导性陈述或重大遗漏，并对其内容的真实性、准确性和完整性承担个别及连带责任。

基金托管人中国建设银行股份有限公司根据本基金合同规定，于 2022 年 10 月 24 日复核了本报告中的财务指标、净值表现和投资组合报告等内容，保证复核内容不存在虚假记载、误导性陈述或者重大遗漏。

基金管理人承诺以诚实信用、勤勉尽责的原则管理和运用基金资产，但不保证基金一定盈利。

基金的过往业绩并不代表其未来表现。投资有风险，投资者在作出投资决策前应仔细阅读本基金的招募说明书。

本报告中财务资料未经审计。

本报告期自 2022 年 07 月 01 日起至 09 月 30 日止。

§ 2 基金产品概况

基金简称	交银内核驱动混合
基金主代码	008507
基金运作方式	契约型开放式
基金合同生效日	2020 年 1 月 13 日
报告期末基金份额总额	3,342,277,066.43 份
投资目标	在严格控制风险的前提下，追求超越业绩比较基准的投资回报，力争实现基金资产的长期稳健增值。
投资策略	<p>本基金充分发挥基金管理人的研究优势，在分析和判断宏观经济周期和金融市场运行趋势的基础上，运用修正后的投资时钟分析框架，自上而下调整基金大类资产配置，确定债券组合久期和债券类别配置；在严谨深入的股票和债券研究分析基础上，自下而上精选个券；在保持总体风险水平相对稳定的基础上，力争获取投资组合的较高回报。</p> <p>本基金主要运用交银施罗德股票研究分析方法等投资分析工具，在把握宏观经济运行趋势和股票市场行业轮动的基础上，充分发挥公司股票研究团队“自下而上”的主动选股能力，基于对个股深入的基本面研究和细致的实地调研，精选股票构建股票投资组合。本基金股票投资重点关注以企业核心理念为驱动力，追求质量型发展的优质企业。本基金主要采用定性的方法对企业核心理念进行综合评估，采用定量的方法遴选优质个股。</p>
业绩比较基准	沪深 300 指数收益率×70%+中证综合债券指数收益率×30%
风险收益特征	本基金是一只混合型基金，其预期风险和预期收益高于债券型基金和货币市场基金，低于股票型基金。
基金管理人	交银施罗德基金管理有限公司

基金托管人	中国建设银行股份有限公司
-------	--------------

§ 3 主要财务指标和基金净值表现

3.1 主要财务指标

单位：人民币元

主要财务指标	报告期（2022 年 7 月 1 日-2022 年 9 月 30 日）
1. 本期已实现收益	-68,802,194.45
2. 本期利润	-640,564,991.31
3. 加权平均基金份额本期利润	-0.1889
4. 期末基金资产净值	3,184,263,731.47
5. 期末基金份额净值	0.9527

注：1、上述基金业绩指标不包括持有人认购或交易基金的各项费用，计入费用后的实际收益水平要低于所列数字；

2、本期已实现收益指基金本期利息收入、投资收益、其他收入（不含公允价值变动收益）扣除相关费用和信用减值损失后的余额，本期利润为本期已实现收益加上本期公允价值变动收益。

3.2 基金净值表现

3.2.1 基金份额净值增长率及其与同期业绩比较基准收益率的比较

阶段	净值增长率 ①	净值增长率 标准差②	业绩比较基 准收益率③	业绩比较基 准收益率标 准差④	①-③	②-④
过去三个月	-16.63%	1.14%	-10.42%	0.62%	-6.21%	0.52%
过去六个月	-8.40%	1.40%	-6.14%	0.83%	-2.26%	0.57%
过去一年	-20.77%	1.34%	-14.36%	0.82%	-6.41%	0.52%
自基金合同 生效起至今	-4.73%	1.26%	-1.72%	0.91%	-3.01%	0.35%

3.2.2 自基金合同生效以来基金累计净值增长率变动及其与同期业绩比较基准收益率变动的比较

交银内核驱动混合累计净值增长率与同期业绩比较基准收益率的历史走势对比图

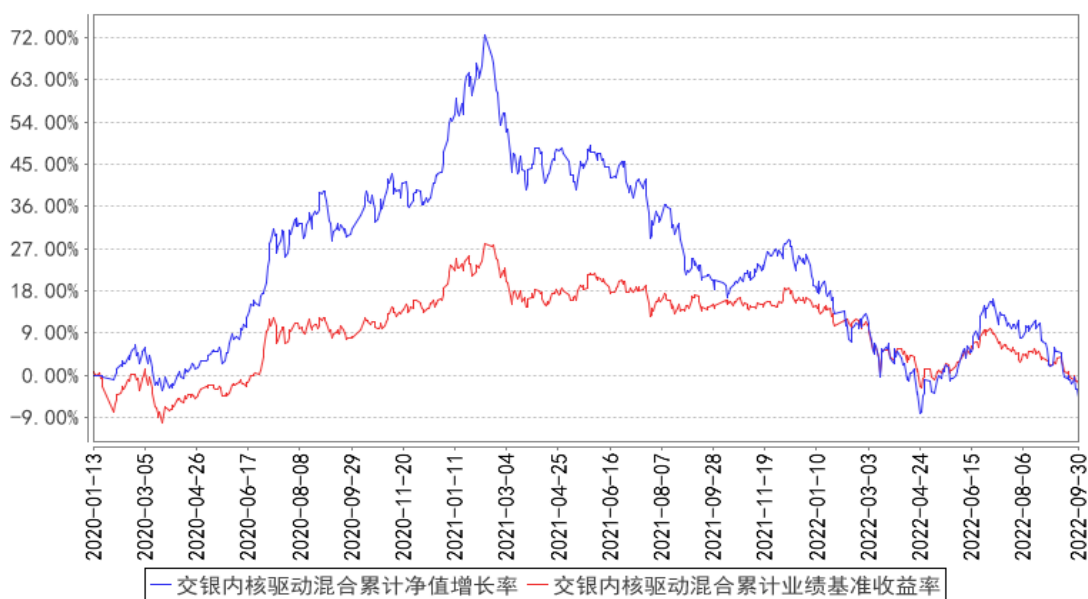

注：本基金建仓期为自基金合同生效日起的 6 个月。截至建仓期结束，本基金各项资产配置比例符合基金合同及招募说明书有关投资比例的约定。

§ 4 管理人报告

4.1 基金经理（或基金经理小组）简介

姓名	职务	任本基金的基金经理期限		证券从业年限	说明
		任职日期	离任日期		
封晴	交银先锋混合、交银内核驱动混合的基金经理	2021 年 9 月 4 日	-	11 年	封晴先生，中山大学地产经营与管理硕士、中南财经政法大学投资学学士、华中科技大学英语学士。2011 年至 2013 年任金鹰基金研究员，2013 至 2014 年任中海基金研究员。2014 年加入交银施罗德基金管理有限公司，历任行业分析师，基金经理助理。
杨浩	交银新生活力灵活配置混合的基金经理	2020 年 1 月 13 日	2022 年 9 月 8 日	12 年	杨浩先生，北京邮电大学通信与信息系统专业硕士。2010 年加入交银施罗德基金管理有限公司，历任行业分析师。2020 年 1 月 20 日至 2021 年 3 月 25 日担任交银施罗德科锐科技创新混合型证券投资基金的基金经理。2015 年 8 月 15 日至 2022 年 9 月 7 日担任交银施罗德定期支付双息平衡混合型证券投资基金的基金经理。2020 年 1 月 13 日至 2022 年 9 月 7 日担任交银施罗德内核驱动混合型证券投资基金的基金经理。

注：基金经理（或基金经理小组）期后变动（如有）敬请关注基金管理人发布的相关公告。

4.2 管理人对报告期内本基金运作合规守信情况的说明

在报告期内，本基金管理人严格遵循了《中华人民共和国证券投资基金法》、基金合同和其他相关法律法规的规定，并本着诚实信用、勤勉尽责的原则管理和运用基金资产，基金整体运作符合有关法律法规和基金合同的规定，为基金持有人谋求最大利益。

4.3 公平交易专项说明

4.3.1 公平交易制度的执行情况

本公司制定了严格的投资控制制度和公平交易监控制度来保证旗下基金运作的公平，旗下所管理的所有资产组合，包括证券投资基金和私募资产管理计划均严格遵循制度进行公平交易。

公司建立资源共享的投资研究信息平台，确保各投资组合在获得投资信息、投资建议和实施投资决策方面享有公平的机会。公司在交易执行环节实行集中交易制度，建立公平的交易分配制度。对于交易所公开竞价交易，遵循“价格优先、时间优先”的原则，全部通过交易系统进行比例分配；对于非集中竞价交易、以公司名义进行的场外交易，遵循公平交易分配原则对交易结果进行分配。

公司中央交易室和风险管理部进行日常投资交易行为监控，风险管理部负责对各账户公平交易进行事后分析，于每季度和每年度分别对公司管理的不同投资组合的整体收益率差异、分投资类别的收益率差异以及不同时间窗口同向交易的交易价差进行分析，通过分析评估和信息披露来加强对公平交易过程和结果的监督。

报告期内本公司严格执行公平交易制度，公平对待旗下各投资组合，未发现任何违反公平交易的行为。

4.3.2 异常交易行为的专项说明

本基金于本报告期内不存在异常交易行为。本报告期内，本公司管理的所有投资组合参与的交易所公开竞价同日反向交易成交较少的单边交易量没有超过该证券当日总成交量 5% 的情形，本基金与本公司管理的其他投资组合在不同时间窗下（如日内、3 日内、5 日内）同向交易的交易价差未出现异常。

4.4 报告期内基金的投资策略和运作分析

2022 年三季度，国内经济从二季度疫情影响中逐步恢复，同、环比回升，但增长中枢不及预期，投资、消费以及出口均有下行压力。同时，欧、美国家通胀不断超预期，全球流动性进一步趋紧，俄乌冲突进一步加剧全球经济下行风险，内外因素叠加导致 A 股在三季度出现较大幅度调整。

本基金在三季度主要超配的新能源车、光伏以及军工等核心龙头成长股回调较大，导致组合净值回撤。

展望 2022 年四季度，国内经济预计延续环比回升趋势，货币政策、财政政策持续发力，稳增长近期又进一步加码，在数千亿的政策性开发性金融工具和设备更新改造优惠贷款政策的支持下，工业生产、投资的增速已处于持续恢复过程。消费端受疫情以及经济下行影响有滞后性，居民收入水平受到影响，预计消费端回升可能会偏缓。出口端受欧美国家加息、经济增长预期回落影响，增长势头预计会减弱。从四季度角度看，经济会延续环比改善的势头，从年度维度来看可能仍将维持经济增长中枢回落的趋势，但近期的维稳政策不断发力，不断巩固后续经济企稳回升的基础。

海外方面，全球主要经济体经济下行压力加大，美国高通胀制约下年内依旧有超百个基点的加息预期。欧洲受俄乌冲突地缘政治影响，能源成本高涨，部分产业链供给受限，叠加汇率、加息等因素影响，经济下行压力大增。海外经济虽预期较差，但一些临界点可能也慢慢开始出现，以美联储为首的全球货币政策收紧预期边际拐点可能将会出现。

从市场估值水平来看，截至 9 月 30 日上证综指的整体 PE 估值在 11.8 倍、创业板指的 PE 估值在 43.6 倍，均已逼近前期低点水平，很多龙头公司估值均处于较低位置。

因此，虽四季度国内外经济增长仍有不确定性，但全球的流动性预期、国内增长的压力在四季度有可能出现边际改善，同时市场整体、行业龙头公司估值水平都处于较低水平，因此我们对四季度的市场不悲观。

组合配置层面，延续行业及个股的“均衡成长”配置思路，在行业层面优选行业景气度高、盈利增速快的细分行业。我们将继续重点关注产业趋势产业上升期的新能源车产业链、光伏产业链以及军工等行业，同时重点关注行业周期处于阶段性底部，明年基本面有望触底回升的细分行业并左侧开始布局。我们将通过不同行业、公司横向对比，优选性价比高的公司，努力为持有人持续创造稳健回报。

4.5 报告期内基金的业绩表现

本基金（各类）份额净值及业绩表现请见“3.1 主要财务指标”及“3.2.1 本报告期基金份额净值增长率及其与同期业绩比较基准收益率的比较”部分披露。

4.6 报告期内基金持有人数或基金资产净值预警说明

本基金本报告期内无需预警说明。

§ 5 投资组合报告

5.1 报告期末基金资产组合情况

序号	项目	金额（元）	占基金总资产的比例（%）
1	权益投资	2,748,388,300.14	85.00
	其中：股票	2,748,388,300.14	85.00
2	基金投资	-	-
3	固定收益投资	226,654,176.68	7.01
	其中：债券	226,654,176.68	7.01
	资产支持证券	-	-
4	贵金属投资	-	-
5	金融衍生品投资	-	-
6	买入返售金融资产	-	-
	其中：买断式回购的买入返售金融资产	-	-
7	银行存款和结算备付金合计	251,841,007.15	7.79
8	其他资产	6,399,400.56	0.20
9	合计	3,233,282,884.53	100.00

5.2 报告期末按行业分类的股票投资组合

5.2.1 报告期末按行业分类的境内股票投资组合

代码	行业类别	公允价值（元）	占基金资产净值比例（%）
A	农、林、牧、渔业	-	-
B	采矿业	149,380.56	0.00
C	制造业	2,174,940,785.61	68.30
D	电力、热力、燃气及水生产和供应业	135,433,925.78	4.25
E	建筑业	-	-
F	批发和零售业	-	-
G	交通运输、仓储和邮政业	796.70	0.00
H	住宿和餐饮业	-	-
I	信息传输、软件和信息技术服务业	58,094,810.08	1.82
J	金融业	17,249.67	0.00
K	房地产业	278,788,453.54	8.76
L	租赁和商务服务业	45,362.75	0.00
M	科学研究和技术服务业	100,333,784.56	3.15
N	水利、环境和公共设施管理业	137,769.81	0.00
O	居民服务、修理和其他服务业	-	-
P	教育	-	-
Q	卫生和社会工作	352,599.14	0.01

R	文化、体育和娱乐业	93,381.94	0.00
S	综合	-	-
	合计	2,748,388,300.14	86.31

5.2.2 报告期末按行业分类的港股通投资股票投资组合

无。

5.3 期末按公允价值占基金资产净值比例大小排序的股票投资明细

5.3.1 报告期末按公允价值占基金资产净值比例大小排序的前十名股票投资明细

序号	股票代码	股票名称	数量（股）	公允价值（元）	占基金资产净值比例（%）
1	600519	贵州茅台	110,583	207,066,667.50	6.50
2	300750	宁德时代	453,072	181,632,034.08	5.70
3	000733	振华科技	1,328,059	154,028,282.82	4.84
4	002049	紫光国微	965,037	138,965,328.00	4.36
5	603799	华友钴业	2,153,508	138,556,704.72	4.35
6	600048	保利发展	7,493,916	134,890,488.00	4.24
7	300274	阳光电源	1,187,750	131,388,905.00	4.13
8	002304	洋河股份	771,616	122,031,070.40	3.83
9	601012	隆基绿能	2,518,286	120,651,082.26	3.79
10	600011	华能国际	15,057,871	114,289,240.89	3.59

5.4 报告期末按债券品种分类的债券投资组合

序号	债券品种	公允价值（元）	占基金资产净值比例（%）
1	国家债券	-	-
2	央行票据	-	-
3	金融债券	203,208,986.30	6.38
	其中：政策性金融债	203,208,986.30	6.38
4	企业债券	-	-
5	企业短期融资券	-	-
6	中期票据	-	-
7	可转债（可交换债）	23,445,190.38	0.74
8	同业存单	-	-
9	其他	-	-
10	合计	226,654,176.68	7.12

5.5 报告期末按公允价值占基金资产净值比例大小排序的前五名债券投资明细

序号	债券代码	债券名称	数量（张）	公允价值（元）	占基金资产净值比例（%）
1	220201	22 国开 01	2,000,000	203,208,986.30	6.38
2	113641	华友转债	73,890	8,792,614.44	0.28
3	113059	福莱转债	38,060	4,856,764.65	0.15

4	110085	通 22 转债	35,040	4,481,475.84	0.14
5	113053	隆 22 转债	24,410	3,012,631.37	0.09

5.6 报告期末按公允价值占基金资产净值比例大小排序的前十名资产支持证券投资
 明细

无。

5.7 报告期末按公允价值占基金资产净值比例大小排序的前五名贵金属投资明细

无。

5.8 报告期末按公允价值占基金资产净值比例大小排序的前五名权证投资明细

无。

5.9 报告期末本基金投资的股指期货交易情况说明

5.9.1 报告期末本基金投资的股指期货持仓和损益明细

无。

5.9.2 本基金投资股指期货的投资政策

无。

5.10 报告期末本基金投资的国债期货交易情况说明

5.10.1 本期国债期货投资政策

无。

5.10.2 报告期末本基金投资的国债期货持仓和损益明细

无。

5.10.3 本期国债期货投资评价

无。

5.11 投资组合报告附注

5.11.1 本基金投资的前十名证券的发行主体本期是否出现被监管部门立案调查，或

在报告编制日前一年内受到公开谴责、处罚的情形

报告期内本基金投资的前十名证券的发行主体出现被监管部门立案调查，或在报告编制日前一年内受到公开谴责、处罚的情形披露如下：2022 年 3 月 25 日，中国银行保险监督管理委员会公示银保监罚决字（2022）8 号行政处罚决定书，给予国家开发银行罚款 440 万元。

本基金管理人对证券投资决策程序的说明如下：本基金管理人对证券投资特别是重仓证券的投资有严格的投资决策流程控制，对上述主体发行证券的投资决策程序符合公司投资制度的规定。

除上述主体外，本基金投资的前十名证券的其他发行主体本期没有出现被监管部门立案调查，或在报告编制日前一年内受到公开谴责、处罚的情形。

5.11.2 基金投资的前十名股票是否超出基金合同规定的备选股票库

本基金投资的前十名股票中，没有超出基金合同规定的备选股票库之外的股票。

5.11.3 其他资产构成

序号	名称	金额（元）
1	存出保证金	1,307,678.05
2	应收证券清算款	4,268,673.51
3	应收股利	-
4	应收利息	-
5	应收申购款	823,049.00
6	其他应收款	-
7	其他	-
8	合计	6,399,400.56

5.11.4 报告期末持有的处于转股期的可转换债券明细

序号	债券代码	债券名称	公允价值（元）	占基金资产净值比例（%）
1	113641	华友转债	8,792,614.44	0.28
2	110085	通 22 转债	4,481,475.84	0.14
3	113053	隆 22 转债	3,012,631.37	0.09

5.11.5 报告期末前十名股票中存在流通受限情况的说明

无。

5.11.6 投资组合报告附注的其他文字描述部分

由于四舍五入的原因，分项之和与合计项之间可能存在尾差。

§ 6 开放式基金份额变动

单位：份

报告期期初基金份额总额	3,449,212,642.13
报告期期间基金总申购份额	48,845,649.51
减：报告期期间基金总赎回份额	155,781,225.21
报告期期间基金拆分变动份额（份额减少以“-”填列）	-
报告期期末基金份额总额	3,342,277,066.43

注：1、如果本报告期间发生转换入、红利再投业务，则总申购份额中包含该业务；

2、如果本报告期间发生转换出业务，则总赎回份额中包含该业务。

§ 7 基金管理人运用固有资金投资本基金情况

7.1 基金管理人持有本基金份额变动情况

无。

7.2 基金管理人运用固有资金投资本基金交易明细

无。

§ 8 影响投资者决策的其他重要信息

8.1 报告期内单一投资者持有基金份额比例达到或超过 20%的情况

无。

8.2 影响投资者决策的其他重要信息

无。

§ 9 备查文件目录

9.1 备查文件目录

- 1、中国证监会准予交银施罗德内核驱动混合型证券投资基金募集注册的文件；
- 2、《交银施罗德内核驱动混合型证券投资基金基金合同》；
- 3、《交银施罗德内核驱动混合型证券投资基金招募说明书》；
- 4、《交银施罗德内核驱动混合型证券投资基金托管协议》；
- 5、关于申请募集注册交银施罗德内核驱动混合型证券投资基金的法律意见书；

- 6、基金管理人业务资格批件、营业执照；
- 7、基金托管人业务资格批件、营业执照；
- 8、报告期内交银施罗德内核驱动混合型证券投资基金在指定报刊上各项公告的原稿。

9.2 存放地点

备查文件存放于基金管理人的办公场所。

9.3 查阅方式

投资者可在办公时间内至基金管理人的办公场所免费查阅备查文件，或者登录基金管理人的网站(www.fund001.com)查阅。在支付工本费后，投资者可在合理时间内取得上述文件的复制件或复印件。

投资者对本报告书如有疑问，可咨询本基金管理人交银施罗德基金管理有限公司。本公司客户服务中心电话：400-700-5000（免长途话费），021-61055000，电子邮件：services@jysld.com。