

中海中短债债券型证券投资基金 2022 年第 3 季度报告

2022 年 9 月 30 日

基金管理人：中海基金管理有限公司

基金托管人：中国农业银行股份有限公司

报告送出日期：2022 年 10 月 26 日

§ 1 重要提示

基金管理人的董事会及董事保证本报告所载资料不存在虚假记载、误导性陈述或重大遗漏，并对其内容的真实性、准确性和完整性承担个别及连带责任。

基金托管人中国农业银行股份有限公司根据本基金合同规定，于 2022 年 10 月 21 日复核了本报告中的财务指标、净值表现和投资组合报告等内容，保证复核内容不存在虚假记载、误导性陈述或者重大遗漏。

基金管理人承诺以诚实信用、勤勉尽责的原则管理和运用基金资产，但不保证基金一定盈利。

基金的过往业绩并不代表其未来表现。投资有风险，投资者在作出投资决策前应仔细阅读本基金的招募说明书。

本报告中财务资料未经审计。

本报告期自 2022 年 7 月 1 日起至 9 月 30 日止。

§ 2 基金产品概况

基金简称	中海中短债
基金主代码	000674
基金运作方式	契约型开放式
基金合同生效日	2020 年 6 月 5 日
报告期末基金份额总额	58,726,517.39 份
投资目标	本基金在严格控制风险和保持较高流动性的前提下，通过重点投资中短期债券，力争为基金份额持有人取得超越基金业绩比较基准的收益，实现基金资产的稳健增值。
投资策略	<p>本基金在严格控制风险和保持较高流动性的前提下，通过综合判断宏观经济周期、货币及财政政策方向、市场资金供需状况、各类固定收益类资产估值水平等因素，持续研究债券市场运行状况、评估市场风险，制定债券投资策略，力争实现超越基金业绩比较基准的收益。</p> <p>1、整体资产配置策略</p> <p>本基金依据市场资金供求、国内及国际市场利率、通货膨胀率、GDP 增长率、货币供应量、就业率水平、汇率等宏观经济指标，决定组合的平均剩余期限和权重分布；依据各类资产的平均日交易量、交易场所、机构投资者持有情况等特征，决定组合中各类资产的投资比例及风险级别。</p> <p>2、类属资产配置策略</p> <p>在保持组合资产相对稳定的条件下，根据各类短期金融工具（国债、金融债、央行票据、回购等）的市场规模、收益率水平（包括持有期收益率、到期收益率、票面利率、利息支付方式、利息税务处理、附加选择权价值、类别资产收益差异等）、流动性（包括二级市场存量、二级市场流量、分类资产日均成交量、近期成交量、近期变动量、交</p>

易场所等)、基金收益目标及市场偏好等决定各类资产的配置比例;再通过评估各类资产的流动性和收益性利差,确定不同期限类别资产的具体资产配置比例。

3、明细资产配置及个券选择策略

根据明细资产的剩余期限、资信等级、流动性指标(流通总量、日均交易量),决定是否纳入组合。

在个券选择方面,本基金将债券的估值水平、剩余期限与收益率的配比以及信用风险程度等作为个券是否能够纳入投资组合的主要考量指标,同时,根据债券的发行总量、流通量、上市时间等流动性指标来决定投资总量。

4、期限结构配置策略

根据对收益率曲线形状的变化预期,本基金在期限结构上的配置采用总收益分析法在下述的三种基础类型中进行选择:

子弹组合:即使组合的现金流尽量集中分布;

杠铃组合:即使组合的现金流尽量呈两极分布;

梯形组合:即使组合的现金流在投资期内尽可能平均分布。

5、流动性管理策略

在满足基金投资人申购、赎回的资金需求前提下,通过基金资产安排(包括现金、资产变现、剩余期限管理或以其他措施),在保持基金资产较高流动性的前提下,确保基金的稳定收益。

6、信用债投资策略

本基金将在内部信用评级的基础上和内部信用风险控制的框架下,运用行业研究方法和公司财务分析方法对债券发行人信用风险进行分析和度量,精选预期风险可控、收益率较高的债券,结合适度分散的行业配置策略,构造和优化债券投资组合,为投资人获取较高的投资收益。

信用类债券的个券选择及行业配置:

1) 根据宏观经济环境及各行业的发展状况,确定各行业的优先配置顺序;

2) 研究债券发行人的产业发展趋势、行业政策、公司背景、盈利状况、竞争地位、治理结构、特殊事件风险等基本面信息,分析企业的长期运作风险;

3) 运用财务评价体系对债券发行人的资产流动性、盈利能力、偿债能力、现金流水平等方面进行综合评价,度量发行人财务风险;

4) 利用历史数据、市场价格以及资产质量等信息,估算债券发行人的违约

率及违约损失率;

5) 综合发行人各方面分析结果,确定信用利差的合理水平,利用市场的相对失衡,选择溢价偏高的品种进行投资。

7、资产支持证券投资策略

本基金将在宏观经济和基本面分析的基础上,对资产支持证券的质量和构成、利率风险、信用风险、流动性风险和提前偿付风险等进行定性和定量的全方面分析,评估其相对投资价值并作出相应的投资决策,力求在控制投资风险的前提下尽可能的提高本基金的收益。

业绩比较基准	中债总财富（1-3 年）指数收益率*80%+中国人民银行公布的 1 年期定期存款利率（税后）*20%
风险收益特征	本基金为债券型基金，其预期风险和收益水平低于股票型、混合型基金，高于货币市场基金。
基金管理人	中海基金管理有限公司
基金托管人	中国农业银行股份有限公司

§ 3 主要财务指标和基金净值表现

3.1 主要财务指标

单位：人民币元

主要财务指标	报告期（2022 年 7 月 1 日-2022 年 9 月 30 日）
1. 本期已实现收益	1,005,657.34
2. 本期利润	1,082,327.34
3. 加权平均基金份额本期利润	0.0114
4. 期末基金资产净值	54,112,851.52
5. 期末基金份额净值	0.9214

注：1：上述基金业绩指标不包括基金份额持有人认购或交易基金的各项费用（例如，申购、赎回费等），计入费用后实际收益水平要低于所列数字。

2：本期已实现收益指基金本期利息收入、投资收益、其他收入（不含公允价值变动收益）扣除相关费用后的余额，本期利润为本期已实现收益加上本期公允价值变动收益。

3.2 基金净值表现

3.2.1 基金份额净值增长率及其与同期业绩比较基准收益率的比较

阶段	净值增长率 ①	净值增长率 标准差②	业绩比较基 准收益率③	业绩比较基 准收益率标 准差④	①—③	②—④
过去三个月	1.27%	0.05%	0.84%	0.03%	0.43%	0.02%
过去六个月	1.94%	0.04%	1.55%	0.03%	0.39%	0.01%
过去一年	3.34%	0.03%	3.00%	0.03%	0.34%	0.00%
自基金合同 生效起至今	6.47%	0.03%	6.42%	0.03%	0.05%	0.00%

3.2.2 自基金合同生效以来基金累计净值增长率变动及其与同期业绩比较基准收益率变动的比较

中海中短债累计净值增长率与同期业绩比较基准收益率的历史走势对比图

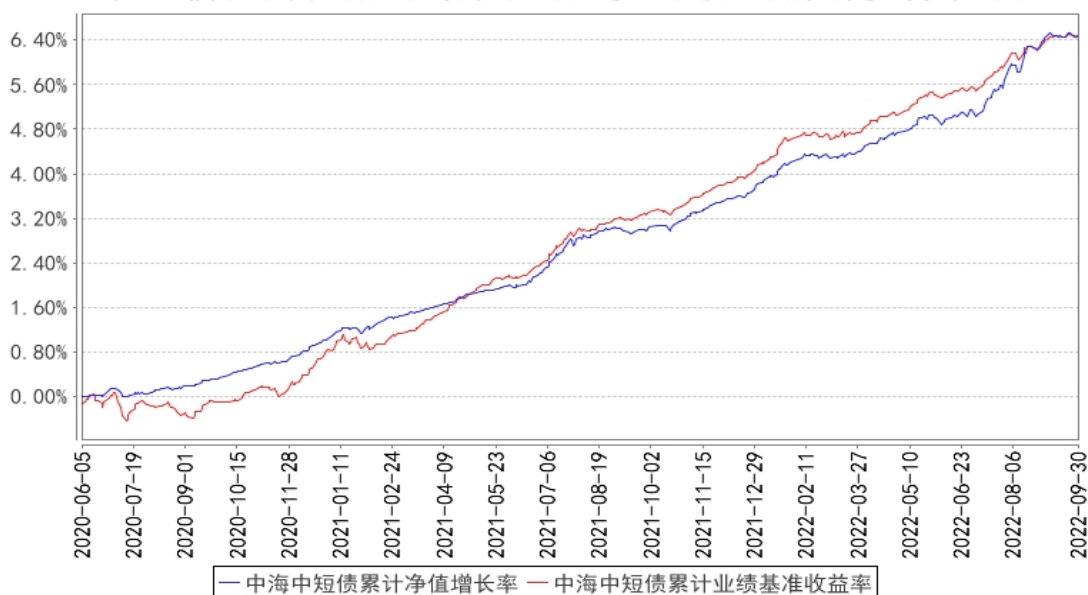

§ 4 管理人报告

4.1 基金经理（或基金经理小组）简介

姓名	职务	任本基金的基金经理期限		证券从业年限	说明
		任职日期	离任日期		
邵强	本基金基金经理、中海惠裕纯债债券型发起式证券投资基金（LOF）基金经理	2019年2月19日	-	12年	邵强先生，英国伯明翰大学国际会计与金融专业硕士。曾任中植企业集团北京管理总部助理分析员、兴业证券计划财务部研究员、招商银行上海分行同业经理、兴证证券资产管理有限公司债券研究员。2018年9月进入中海基金管理有限公司工作，现任基金经理。2019年2月至2021年6月任中海瑞利六个月定期开放债券型证券投资基金基金经理，2019年2月至今任中海中短债债券型证券投资基金基金经理，2019年3月至今任中海惠裕纯债债券型发起式证券投资基金（LOF）基金经理。

注：1：上述任职日期、离任日期根据本基金管理人对外披露的任免日期填写。

2：证券从业的含义遵从行业协会《证券投资基金经营机构董事、监事、高级管理人员及从业人员监督管理办法》的相关规定。

4.2 管理人对报告期内本基金运作合规守信情况的说明

基金管理人在报告期内严格遵守《中华人民共和国证券投资基金法》及其他有关法律法规、《基金合同》的规定，勤勉尽责地为基金份额持有人谋求利益，不存在损害基金份额持有人利益

的行为，不存在违法违规或未履行基金合同承诺。

4.3 公平交易专项说明

4.3.1 公平交易制度的执行情况

根据《证券投资基金管理公司公平交易制度指导意见》及公司相关制度，公司从研究、投资、交易、风险管理事后分析等环节，对股票、债券的一级市场申购、二级市场交易等投资管理活动的全程公平交易进行了明确约定。公司通过制定研究、交易等相关制度，要求公司各组合研究成果共享，投资交易指令统一下达至交易室，由交易室通过启用公平交易模块并具体执行相关交易，使公平交易制度中要求的时间优先、价格优先、比例分配、综合平衡得以落实；同时，根据公司制度，通过系统禁止公司组合之间（除指数组合外）的同日反向交易。对于发生在银行间市场的债券买卖交易及交易所市场的大宗交易，由公司对相关交易价格进行事前审核，风控的事前介入有效防范了可能出现的非公平交易行为。

本报告期，公司对不同组合不同时间段的同向交易价差进行了溢价率样本的采集，进行了相关的假设检验，对于相关溢价金额对组合收益率的贡献进行了重要性分析，并针对交易占优次数进行了时间序列分析。多维度的公平交易监控指标使公平交易事后分析更全面、有效。

本报告期，公司根据制度要求，对不同组合不同时间段的反向交易进行了统计分析，对于出现的公司制度中规定的异常交易，均要求相关当事人和审批人按照公司制度要求予以留痕。

4.3.2 异常交易行为的专项说明

本报告期内，所有投资组合参与的交易所公开竞价同日反向交易成交较少的单边交易量不存在超过该证券当日成交量的 5% 的情况，对于一级市场证券申购、二级市场证券交易中出现的可能导致不公平交易和利益输送的重大异常交易情况，公司均根据制度规定要求组合经理提供相关情况说明予以留痕。

4.4 报告期内基金的投资策略和运作分析

三季度美国经济温和放缓，通胀水平居高不下，美联储加快紧缩步伐强调控制通胀，9 月点阵图预期利率终点大幅上调。欧洲则在俄乌冲突扰动下深陷能源危机，通胀持续创新高，经济衰退预期升温。在美联储表态鹰派叠加美强欧弱格局下，美元大幅走强，全球大类资产价格普遍下挫，10 年美债收益率最高触及 4% 关口，非美货币贬值压力加剧，英日等主要央行均出手救市。

国内经济复苏一波三折。7 月经济在疫情和高温天气影响下出现超预期下滑，政策随即加大稳增长托底力度。高层会议重新部署一系列稳增长续接政策，并要求狠抓政策落实。财政新增两笔 3000 亿政策性金融工具用于补充重大项目资本金，并盘活专项债务限额，5000 多亿专项债结

存限额要求在 10 月前发行完毕。货币政策在总量层面积极发力，8 月央行降息对冲经济下行压力；房地产政策也在持续松绑，放松力度从“因城施策”升级至中央层面，9 月末各大部委连续出台政策支持居民刚需和改善型需求，“托需求”政策加速出台。在政策和低基数的共同作用下，8 月经济数据企稳回升。从结构来看，内需逐步替代外需成为经济的主要拉动力量，尤其是基建投资延续较高景气度，但房地产投资仍显低迷，单月增速继续回落；虽然保交楼政策对竣工端有所提振，但企业拿地、新开工和施工端仍然偏弱。

汇率政策方面，针对人民币汇率快速贬值压力，9 月央行连续出手干预贬值预期，先后下调外汇存款准备金率、上调外汇风险准备金率以稳定汇率走势。金融数据方面，在政策引导下，社融和信贷触底回升，且结构均有所修复，但社融和 M2 增速差持续背离显示居民和企业融资意愿仍较低迷，金融市场流动性淤积现象并未显著改善。三季度通胀走势则低于预期，猪价转为高位震荡的同时，油价也有明显回落，CPI 整体涨幅温和，而 PPI 同比如期大幅回落。

债券市场则在三季度走出了宽幅震荡行情，收益率突破前低后大幅回调。在房贷断供风波发酵后，流动性在维稳需求下进一步宽松，资金利率继续走低，同时央行意外降息也点燃了市场做多情绪，7-8 月债券市场表现强劲，收益率连续下行突破前低。9 月国内外宏观环境发生变化，稳增长政策支撑下经济数据如期改善，地产政策也迎来密集放松，经济悲观预期有所修复，同时资金面因季末因素扰动也出现边际收敛，再加上外围汇率贬值压力冲击，收益率呈现单边上行趋势回到降息前的位置。整体来看，三季度末收益率水平较二季度末小幅下行；信用利差继续压缩，城投债利差分化加剧，地产债大跌后情绪有所回暖。

本基金在 7 月初判断债券市场经过调整之后风险收益比显著提升，加上经济复苏斜率阶段性放缓，债市做多胜率大增，于是拉升久期和杠杆，抓住了 7-8 月的持续上涨行情。9 月初在地产等稳增长政策的影响下，债市开始回调，我们及时止盈，在 9 月的持续调整中很好的控制了回撤。在操作上，各资产比例严格按照法规要求，没有出现流动性风险。产品后续资产配置上将继续对中长端债券收益率走势保持跟踪，当性价比再次凸显时可以考虑参与波段性机会。

4.5 报告期内基金的业绩表现

截至 2022 年 9 月 30 日，本基金份额净值 0.9214 元（累计净值 1.1631 元）。报告期内本基金净值增长率为 1.27%，高于业绩比较基准 0.43 个百分点。

§ 5 投资组合报告

5.1 报告期末基金资产组合情况

序号	项目	金额（元）	占基金总资产的比例（%）
----	----	-------	--------------

1	权益投资	-	-
	其中：股票	-	-
2	基金投资	-	-
3	固定收益投资	54,154,451.51	99.21
	其中：债券	54,154,451.51	99.21
	资产支持证券	-	-
4	贵金属投资	-	-
5	金融衍生品投资	-	-
6	买入返售金融资产	-	-
	其中：买断式回购的买入返售金融资产	-	-
7	银行存款和结算备付金合计	416,692.50	0.76
8	其他资产	15,304.34	0.03
9	合计	54,586,448.35	100.00

5.2 报告期末按行业分类的股票投资组合

本基金为纯债基金，不进行股票投资。

5.3 期末按公允价值占基金资产净值比例大小排序的股票投资明细

5.3.1 报告期末按公允价值占基金资产净值比例大小排序的前十名股票投资明细

本基金为纯债基金，不进行股票投资。

5.4 报告期末按债券品种分类的债券投资组合

序号	债券品种	公允价值（元）	占基金资产净值比例（%）
1	国家债券	2,867,917.26	5.30
2	央行票据	-	-
3	金融债券	51,286,534.25	94.78
	其中：政策性金融债	51,286,534.25	94.78
4	企业债券	-	-
5	企业短期融资券	-	-
6	中期票据	-	-
7	可转债（可交换债）	-	-
8	同业存单	-	-
9	其他	-	-
10	合计	54,154,451.51	100.08

5.5 报告期末按公允价值占基金资产净值比例大小排序的前五名债券投资明细

序号	债券代码	债券名称	数量（张）	公允价值（元）	占基金资产净值比例（%）
1	210202	21 国开 02	200,000	20,668,345.21	38.19
2	190203	19 国开 03	100,000	10,380,794.52	19.18
3	200402	20 农发 02	100,000	10,124,301.37	18.71
4	220312	22 进出 12	100,000	10,113,093.15	18.69

5	010303	03 国债(3)	28,000	2,867,917.26	5.30
---	--------	----------	--------	--------------	------

5.6 报告期末按公允价值占基金资产净值比例大小排序的前十名资产支持证券投资明细

本基金本报告期末未持有资产支持证券。

5.7 报告期末按公允价值占基金资产净值比例大小排序的前五名贵金属投资明细

本基金本报告期末未持有贵金属。

5.8 报告期末按公允价值占基金资产净值比例大小排序的前五名权证投资明细

本基金本报告期末未持有权证。

5.9 报告期末本基金投资的国债期货交易情况说明

5.9.1 本期国债期货投资政策

根据基金合同规定，本基金不参与国债期货交易。

5.9.2 报告期末本基金投资的国债期货持仓和损益明细

根据基金合同规定，本基金不参与国债期货交易。

5.9.3 本期国债期货投资评价

根据基金合同规定，本基金不参与国债期货交易。

5.10 投资组合报告附注

5.10.1 本基金投资的前十名证券的发行主体本期是否出现被监管部门立案调查，或在报告编制日前一年内受到公开谴责、处罚的情形

报告期内本基金投资的前十名证券的发行主体没有被监管部门立案调查或在本报告编制日前一年内受到公开谴责、处罚的情况。

5.10.2 基金投资的前十名股票是否超出基金合同规定的备选股票库

本基金为纯债基金，不进行股票投资。

5.10.3 其他资产构成

序号	名称	金额（元）
1	存出保证金	589.35
2	应收证券清算款	-
3	应收股利	-
4	应收利息	-

5	应收申购款	14,714.99
6	其他应收款	-
-	待摊费用	-
7	其他	-
8	合计	15,304.34

5.10.4 报告期末持有的处于转股期的可转换债券明细

本基金本报告期末未持有处于转股期的可转债。

5.10.5 报告期末前十名股票中存在流通受限情况的说明

本基金本报告期末前十名股票中不存在流通受限情况。

5.10.6 投资组合报告附注的其他文字描述部分

本基金由于四舍五入的原因，分项之和与合计项之间可能存在尾差。

§ 6 开放式基金份额变动

单位：份

报告期期初基金份额总额	147,390,834.32
报告期期间基金总申购份额	1,532,950.47
减：报告期期间基金总赎回份额	90,197,267.40
报告期期间基金拆分变动份额（份额减少以“-”填列）	-
报告期期末基金份额总额	58,726,517.39

§ 7 基金管理人运用固有资金投资本基金情况

7.1 基金管理人持有本基金份额变动情况

本报告期内，基金管理人未持有本基金。

7.2 基金管理人运用固有资金投资本基金交易明细

本报告期内，基金管理人未运用固有资金投资本基金。

§ 8 影响投资者决策的其他重要信息

8.1 报告期内单一投资者持有基金份额比例达到或超过 20%的情况

投资者类别	报告期内持有基金份额变化情况				报告期末持有基金情况		
	序号	持有基金份额比例达到或者超过 20%的	期初份额	申购份额	赎回份额	持有份额	份额占比 (%)

		时间区间					
机构	1	2022-7-1 至 2022-9-30	50,009,001.80	0.00	0.00	50,009,001.80	85.1600
	2	2022-7-1 至 2022-7-12	55,443,557.33	0.00	55,443,557.33	0.00	0.0000
	3	2022-7-1 至 2022-9-19	33,295,227.52	0.00	33,295,227.52	0.00	0.0000
产品特有风险							
<p>1、持有人大会投票权集中的风险 当基金份额集中度较高时，少数基金份额持有人所持有的基金份额占比较高，其在召开持有人大会并对审议事项进行投票表决时可能拥有较大话语权。</p> <p>2、巨额赎回的风险 持有基金份额比例较高的投资者大量赎回时，更容易触发巨额赎回条款，基金份额持有人将无法及时赎回所持有的全部基金份额。</p> <p>3、基金规模较小导致的风险 持有基金份额比例较高的投资者集中赎回后，可能导致基金规模较小，基金持续稳定运作可能面临一定困难。本基金管理人将继续勤勉尽责，执行相关投资策略，力争实现投资目标。</p> <p>4、基金净值大幅波动的风险 持有基金份额比例较高的投资者大额赎回时，基金管理人进行基金财产变现可能会对基金资产净值造成较大波动。</p> <p>5、提前终止基金合同的风险 持有基金份额比例较高的投资者集中赎回后，可能导致在其赎回后本基金资产规模长期低于 5000 万元，进而可能导致本基金终止、转换运作方式或与其他基金合并。</p>							

§ 9 备查文件目录

9.1 备查文件目录

- 1、中国证监会准予注册募集中海惠祥分级债券型证券投资基金的文件
- 2、中海中短债债券型证券投资基金基金合同
- 3、中海中短债债券型证券投资基金托管协议
- 4、中海中短债债券型证券投资基金财务报表及报表附注
- 5、报告期内在指定报刊上披露的各项公告

9.2 存放地点

上海市浦东新区银城中路 68 号 2905-2908 室及 30 层

9.3 查阅方式

投资者对本报告书如有疑问，可咨询本基金管理人中海基金管理有限公司。

咨询电话：(021) 38789788 或 400-888-9788

公司网址：<http://www.zhfund.com>

中海基金管理有限公司

2022 年 10 月 26 日