

中邮兴荣价值一年持有期混合型证券投资基金 2022 年第 3 季度报告

2022 年 9 月 30 日

基金管理人：中邮创业基金管理股份有限公司

基金托管人：兴业银行股份有限公司

报告送出日期：2022 年 10 月 26 日

§ 1 重要提示

基金管理人的董事会及董事保证本报告所载资料不存在虚假记载、误导性陈述或重大遗漏，并对其内容的真实性、准确性和完整性承担个别及连带责任。

基金托管人兴业银行股份有限公司根据本基金合同规定，于 2022 年 10 月 25 日复核了本报告中的财务指标、净值表现和投资组合报告等内容，保证复核内容不存在虚假记载、误导性陈述或者重大遗漏。

基金管理人承诺以诚实信用、勤勉尽责的原则管理和运用基金资产，但不保证基金一定盈利。

基金的过往业绩并不代表其未来表现。投资有风险，投资者在做出投资决策前应仔细阅读本基金的招募说明书。

本季度报告的财务资料未经审计。

本报告期自 2022 年 07 月 01 日起至 2022 年 09 月 30 日止。

§ 2 基金产品概况

基金简称	中邮兴荣价值一年持有期混合
交易代码	011001
基金运作方式	契约型开放式
基金合同生效日	2022 年 1 月 28 日
报告期末基金份额总额	496,829,023.68 份
投资目标	本基金在严格控制风险的前提下，依托基金管理人的研究平台和研究能力，通过积极主动的投资管理，力争实现组合资产长期稳健的增值。
投资策略	<p>（一）资产配置策略</p> <p>本基金通过自上而下和自下而上相结合、定性分析和定量分析互相补充的方法，在股票、债券和现金等资产类之间进行相对稳定的适度配置，强调通过自上而下的宏观分析与自下而上的市场趋势分析有机结合进行前瞻性的决策。本基金资产配置不仅考虑宏观基本面的影响因素同时考虑市场情绪、同业基金仓位水平的影响，并根据市场情况作出应对措施。</p> <p>资产配置层面重在系统性风险的规避。本基金将基于既定的投资策略，充分衡量风险收益比后作出投资决策。</p> <p>（二）股票投资策略</p> <p>依托基金管理人的研究平台和研究能力，在对公司持续、深入、全面研究的基础上，本基金通过自上而下及自下而上相结合的方法精选优质公司，构建股票投</p>

投资组合。

1、行业选择与配置

本基金在行业的选择与配置方面，重点关注三个问题：经济运行所处的周期、产业运行周期、行业成长空间。顺应经济结构转型的变化，寻找推动经济增长的新的驱动力，重点关注行业所处的成长周期，行业的增速以及未来的空间。

本基金依托于基金管理人的投资研究平台，通过定量和定性相结合的方法分析和评估各行业，努力挖掘未来具有广阔成长空间且有可持续竞争优势的行业，并根据定期分析和评估结果动态调整。

（1）定量分析

本基金通过各行业及其细分行业的主营业务收入增长率和净利润增长率指标比较来评估行业的发展。同时，本基金还将通过分析研究各行业及其细分行业的资产收益率、固定资产周转率、存货及应收账款周转率、产品或服务价格等变量的时间序列来评估行业的发展趋势。

（2）定性分析

在定量分析的基础上，本基金还将运用定性分析方法，分析各行业及其细分行业的产业环境和产业政策，以进一步考察和评估行业成长性。

①产业环境

产业环境主要是指产业要素条件、市场容量、需求状况、产业集中度和产业制度结构等。通过对产业环境的分析，评估各行业及其细分行业的发展空间。

②产业政策

本基金通过以下两方面分析国家产业政策安排及其有效性对行业发展的重要影响：第一，产业政策安排能否有效地管理与规范产业外部投资者的进入行为，从而使市场保持良性竞争；第二，产业政策安排能否使行业的结构保持相对合理并根据环境变化及时调整以维持其活力。

2、A 股股票投资策略

在资产配置策略和行业配置策略的大框架下，本基金采用“自下而上”的选股方法，通过定性分析和定量分析相结合的方法在全市场挖掘优质上市公司，构建股票投资组合，力争长期战胜基金的业绩比较基准。

（1）定量分析

在定量方面，本基金通过对上市公司内在价值的深入分析，挖掘具备估值优势的上市公司。本基金将在宏观经济分析、行业分析的基础上，选择预期未来主营业务收入增长率、净利润增长率和 PEG 等指标高于市场平均水平的公司，然后分析其现金流量指标和其他财务指标，重点关注现金流状况、盈利能力和偿债能力等，灵活运用各类估值方法评估公司的价值。就估

值方法而言，基于行业类型及特点、公司类型及发展阶段等，确定对股价最有影响力的关键估值方法；就估值倍数而言，通过业内比较、历史比较和增长性分析，确定具有上升基础的股价水平。

（2）定性分析

在定性方面，本基金将综合考虑上市公司的核心业务竞争力、行业发展前景、市场地位、经营管理能力、人才资源、治理结构、研发投入、创新属性等因素，重点选择公司治理结构完善、管理层优秀，并在生产、技术、市场、政策环境等层面上，具有一项或多项难以被竞争对手在短时间内复制或超越的竞争优势的公司。

3、港股通标的股票投资策略

本基金可通过港股通机制投资港股通机制下允许买卖的规定范围内的香港联交所上市的股票。对于港股通标的股票，本基金主要采用“自下而上”个股研究方式，精选出具有投资价值的优质标的。其筛选维度主要包括但不限于：治理结构与管理层（例如：良好的公司治理结构，优秀、诚信的公司管理层等）、行业集中度及行业地位（例如：具备独特的核心竞争优势，如产品优势、成本优势、技术优势和定价能力等）、公司业绩表现（例如：业绩稳定并持续、具备中长期持续增长的能力等）。本基金可根据投资策略需要或不同配置地市场环境的变化，选择将部分基金资产投资于港股或选择不将基金资产投资于港股，基金资产并非必然投资港股。

（三）存托凭证投资策略

本基金可投资存托凭证，本基金将结合对宏观经济状况、行业景气度、公司竞争优势、公司治理结构、估值水平等因素的分析判断，选择投资价值高的存托凭证进行投资。

（四）资产支持证券投资策略

本基金将分析资产支持证券的资产特征，估计违约率和提前偿付比率，并利用收益率曲线和期权定价模型，对资产支持证券进行估值。本基金将严格控制资产支持证券的总体投资规模并进行分散投资，以降低流动性风险。

（五）债券投资策略

本基金采用的债券投资策略包括：期限结构策略、信用策略、互换策略、息差策略、可转换债券、可交换债券投资策略等。

1、期限结构策略

通过预测收益率曲线的形状和变化趋势，对各类型债券进行久期配置。具体策略又分为跟踪收益率曲线的骑乘策略和基于收益率曲线变化的子弹策略、杠铃策

	<p>略及梯式策略。</p> <p>2、信用策略</p> <p>信用债收益率等于基准收益率加信用利差，信用利差收益主要受两个方面的影响，一是该信用债对应信用水平的市场平均信用利差曲线走势；二是该信用债本身的信用变化。基于这两方面的因素，本基金管理人分别采用（1）基于信用利差曲线变化策略和（2）基于信用债信用变化策略。</p> <p>本基金将以内部信用评级为主、外部信用评级为辅，密切跟踪企业的信用风险变化，建立信用评级模型对企业进行内部评级。本基金所投资的信用债的信用评级在 AA 及以上，其中本基金投资于信用评级为 AA 的信用债占信用债资产的比例为 0-20%，投资于信用评级为 AA+的信用债占信用债资产的比例为 0-70%，投资于信用评级为 AAA 的信用债占信用债资产的比例为 30%-100%。</p> <p>3、互换策略</p> <p>不同券种在利息、违约风险、久期、流动性、税收和衍生条款等方面存在差别，基金管理人可以同时买入和卖出具有相近特性的两个或两个以上券种，赚取收益级差。</p> <p>4、息差策略</p> <p>通过正回购，融资买入收益率高于回购成本的债券，从而获得杠杆放大收益。</p> <p>5、可转换债券、可交换债券策略</p> <p>本基金可转换债券、可交换债券的投资通过对具体品种股性特征、债性特征、期权价值、流动性等各项指标的分析，通过运用量化估值工具对其投资价值进行评估。选择安全边际高、条款设计较好、对应上市公司基本面优良的债券进行投资，包括一级市场申购和二级市场买入，实现超额收益。本基金投资于可转换债券及可交换债券的比例合计不超过基金资产的 20%。</p> <p>（六）股指期货投资策略</p> <p>本基金在进行股指期货投资时，将根据风险管理原则，以套期保值为主要目的，采用流动性好、交易活跃的期货合约，通过对证券市场和期货市场运行趋势的研究，结合股指期货的定价模型寻求其合理的估值水平，与现货资产进行匹配，通过多头或空头套期保值等策略进行套期保值操作。</p> <p>随着证券市场的发展、金融工具的丰富和交易方式的创新等，基金还将积极寻求其他投资机会，如法律法规或监管机构以后允许基金投资其他品种，本基金将在履行适当程序后，将其纳入投资范围以丰富组合投资策略。</p>
--	--

	<p>(七) 国债期货投资策略</p> <p>国债期货作为利率衍生品的一种，有助于管理债券组合的久期、流动性和风险水平。管理人将按照相关法律法规的规定，结合对宏观经济形势和政策趋势的判断、对债券市场进行定性和定量分析。本基金构建量化分析体系，对国债期货和现货基差、国债期货的流动性、波动水平、套期保值的有效性等指标进行跟踪监控，在严控风险的基础上，力求实现基金资产的长期稳健增值。</p> <p>(八) 股票期权投资策略</p> <p>本基金将按照风险管理的原则参与股票期权交易。本基金将结合投资目标、比例限制、风险收益特征以及法律法规的相关限定和要求，以套期保值为目的，确定参与股票期权交易的投资时机和投资比例。</p> <p>若相关法律法规发生变化时，基金管理人将对股票期权投资管理从其最新规定，以符合上述法律法规和监管要求的变化。未来如法律法规或监管机构允许基金投资其他期权品种，本基金将在履行适当程序后，纳入投资范围并制定相应投资策略。</p>
业绩比较基准	沪深 300 指数收益率×55%+上证国债指数收益率×40%+恒生指数收益率×5%
风险收益特征	<p>本基金为混合型证券投资基金，理论上其预期风险与预期收益水平高于债券型基金和货币市场基金，但低于股票型基金。</p> <p>本基金的基金资产如投资于港股，会面临港股通机制下因投资环境、投资标的、市场制度以及交易规则等差异带来的特有风险。</p>
基金管理人	中邮创业基金管理股份有限公司
基金托管人	兴业银行股份有限公司

§ 3 主要财务指标和基金净值表现

3.1 主要财务指标

单位：人民币元

主要财务指标	报告期（2022年7月1日—2022年9月30日）
1. 本期已实现收益	2,468,272.94
2. 本期利润	-24,565,044.27
3. 加权平均基金份额本期利润	-0.0499
4. 期末基金资产净值	514,824,136.66
5. 期末基金份额净值	1.0362

注：本期已实现收益指基金本期利息收入、投资收益、其他收入（不含公允价值变动收益）扣除相关费用后的余额，本期利润为本期已实现收益加上本期公允价值变动收益。2. 所述基金业绩指标不包括持有人认购或交易基金的各项费用，计入费用后实际收益水平要低于所列数字。

3.2 基金净值表现

3.2.1 基金份额净值增长率及其与同期业绩比较基准收益率的比较

阶段	净值增长率 ①	净值增长率 标准差②	业绩比较基 准收益率③	业绩比较基准 收益率标准差 ④	①-③	②-④
过去三个月	-4.56%	0.78%	-9.22%	0.54%	4.66%	0.24%
过去六个月	8.48%	0.84%	-5.63%	0.71%	14.11%	0.13%
自基金合同 生效起至今	3.62%	0.77%	-10.27%	0.79%	13.89%	-0.02%

3.2.2 自基金合同生效以来基金累计净值增长率变动及其与同期业绩比较基准收益率变动的比较

基金份额累计净值增长率与同期业绩比较基准收益率的历史走势对比图

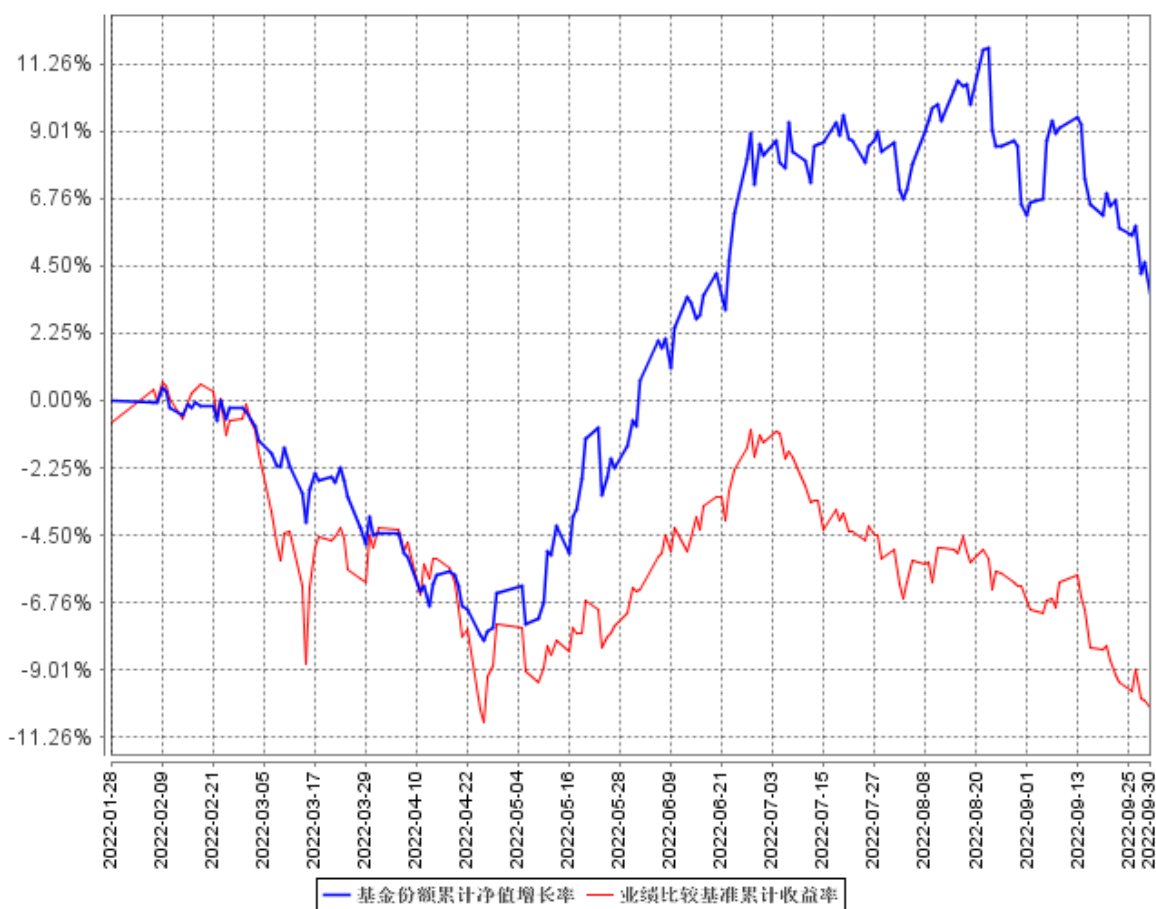

§ 4 管理人报告

4.1 基金经理（或基金经理小组）简介

姓名	职务	任本基金的基金经理期限		证券从业年限	说明
		任职日期	离任日期		
国晓雯	基金经理	2022 年 1 月 28 日	-	13 年	经济学硕士，曾任中国人寿资产管理有限公司研究员、中邮创业基金管理股份有限公司行业研究员、中邮核心主题混合型证券投资基金基金经理助理、中邮核心主题混合型证券投资基金、中邮风格轮动灵活配置混合型证券投资基金、中邮信息产业灵活配置混合型证券投资基金、中邮价值精选混合型证券投资基金、中邮核心成长混合型证券投资基金、中邮睿利增强债券型证券投资基金基金经理。现任中邮新思路灵活配置混合型证券投资基金、中邮科技创新精选混合型证券投资基金、中邮未来新蓝筹灵活配置混合型证券投资基金、中邮研究精选混合型证券投资基金基金经理、中邮军民融合灵活配置混合型证券投资基金、中邮兴荣价值一年持有期混合型证券投资基金基金经理。

4.2 管理人对报告期内本基金运作合规守信情况的说明

报告期内，本基金管理人严格遵循了《证券法》、《公开募集证券投资基金运作管理办法》等相关法律法规及本基金基金合同的规定，本着诚实信用、勤勉尽责的原则管理和运用基金资产，在严格控制风险的基础上，为基金份额持有人谋求最大利益。

本基金的投资决策、投资交易程序、投资权限等各方面均符合有关法律法规和基金合同的规定和约定；交易行为合法合规，未出现异常交易、操纵市场的现象；未发生内幕交易的情况；相关的信息披露真实、完整、准确、及时；基金各种账户类、申购赎回及其他交易类业务、注册登记业务均按规定的程序、规则进行，未出现重大违法违规或违反基金合同的行为。

4.3 公平交易专项说明

4.3.1 公平交易制度的执行情况

本基金管理人一贯公平对待旗下管理的所有基金和组合，制定并严格遵守相应的制度和流程，通过系统和人工等方式在各环节严格控制交易公平执行。通过科学、制衡的投资决策体系，加强交易分配环节的内部控制，并通过制度流程和信息技术手段以保证实现公平交易原则。同时，通过监察稽核、事后分析和信息披露来保证公平交易过程和结果的监督。

报告期内，公司对旗下所有投资组合之间的收益率差异、分投资类别（股票、债券）的收益率差异进行了分析，并采集连续四个季度期间内、不同时间窗口下（1日内、3日、5日）同向交易的样本，根据 95%置信区间下差价率的 T 检验显著程度进行分析，未发现旗下投资组合之间存在利益输送情况。

4.3.2 异常交易行为的专项说明

报告期内，基金管理人所管理的所有投资组合参与的交易所公开竞价同日反向交易成交较少的单边交易量未超过该证券当日成交量的 5%。报告期内未发现本基金存在异常交易行为。

4.4 报告期内基金投资策略和运作分析

三季度权益市场整体震荡下行，上证综指单三季度下跌 11.01%，创业板指数下跌 18.56%。三季度市场运行逻辑主要围绕国内经济疫后修复动能趋弱和海外流动性收紧展开。具体来看：7 月部分地区疫情反复、稳增长的力度有所放缓，同时地产风波出现，市场对经济修复的预期回落，前期反弹的社服、食品饮料、建材等与经济修复密切关联的板块率先回调。8 月在国内降息、各

地房地产政策边际宽松的环境下，经济修复预期有所恢复，且伴随着中报盈利的落地，风格开始逐步回归均衡。直至 9 月上旬，市场风险偏好再度大幅下降，主要原因一方面在于美国通胀粘性以及美联储激进加息下，人民币汇率大幅贬值，投资者担忧国内货币政策可能会受到海外收紧的掣肘；另一方面，在居民加杠杆意愿不足背景下，投资者对远期经济较为悲观。

三季度兴荣产品维持中性偏低的仓位，并做了一部分持仓结构的调整。我们认为进入三季度时，兴荣的产品安全垫并不厚，所以我们仍然采取低仓位操作继续积累安全垫，我们降低二季度涨幅比较大的成长股，增配了部分电力股，地产股，银行股等低估值品种，力求在市场回调过程中控制好回撤。

我们认为现阶段市场主要处于海外央行激进紧缩、国内稳增长政策和效果不及预期的困扰之中。而海外通胀短期内居高不下、国内政策前景不明使得这两个宏观因子具有较高的不确定性。

8 月中旬以来美国、欧洲、日本，以及中国香港等股市都有比较明显的调整，主要原因在于美国通胀回落较慢、尤其是核心通胀同比继续上行，美联储坚定鹰派立场。需要注意的是，我们现在观察到的美联储加息速度、基准利率目标值、美债利率和美元指数，都是 40-50 年一见的水平，在最近的 20 年找不到可对比时间。美国能否在短期内遏制住劳动力薪资水平的持续上升、遏制住通胀的不确定性极高；即使成功遏制，当前美国通胀距离美联储 2% 的目标水平仍有较大差距。我们认为美联储在 11 月和 12 月议息会议上仍会有比较大幅度的加息操作。在这种情况下，全球流动性收紧，并在可预期的较长时间保持高利率，这将显著压制市场风险偏好。因此，虽然我们观察到市场情绪指标、估值指数等都已经接近历史底部，但拐点何时到来仍需等待。

国内方面，短期国内经济和盈利周期仍在磨底，疫情反复、地产下行、工业高库存等因素均限制了经济的复苏弹性。但我们认为在出口和制造业预期转弱的情况下，内需发力的必要性凸显，稳增长政策依然非常值得期待。截至目前，我们已经看到货币和信贷供给持续宽松，财政和政策性金融工具积极发力，我们认为，未来稳增长政策或将是多措并举，兼顾短期稳增长和中长期调结构，包括房地产销售刺激、大众消费刺激、汽车消费刺激、新老基建发力等等均可能陆续出台。

展望未来，我们认为最可能发生的情形是中国经济企稳和海外经济衰退周期的共振。一方面，对于中国而言，经济企稳需要充足的流动性，需要一些政策的刺激和时间来修复；另一方面，对于美国而言，美联储对于通胀的判断一直过于滞后，我们认为在货币政策激进紧缩之下，通胀必然会缓解，衰退会由隐忧变为现实，届时，海外货币政策将转为宽松，全球流动性也会随之逆转。如果看得比较长的话，比如一年以上的维度，我们有很大的信心判断目前点位是市场的低位区域。但是从短期角度，我们依然要观察后续稳增长政策的发力和落地效果；同时需要关注全球经济的脆弱环节、如欧洲是否出现风险事件。

目前，我们只能在少数行业如新能源（风光储）、电动车、军工、科技自主可控等细分方向看到比较旺盛的需求和景气度。经过第三季度的调整后，这些板块目前许多环节已经估值合理甚至低估。除了这些方向外，我们也会沿着稳增长政策发力的方向进行布局。

4.5 报告期内基金的业绩表现

截至本报告期末本基金份额净值为 1.0362 元，累计净值为 1.0362 元；本报告期基金份额净值增长率为-4.56%，业绩比较基准收益率为-9.22%。

4.6 报告期内基金持有人数或基金资产净值预警说明

本报告期内本基金持有人数或基金资产净值无预警的说明。

§ 5 投资组合报告

5.1 报告期末基金资产组合情况

序号	项目	金额（元）	占基金总资产的比例（%）
1	权益投资	209,858,056.00	40.52
	其中：股票	209,858,056.00	40.52
2	基金投资	-	-
3	固定收益投资	-	-
	其中：债券	-	-
	资产支持证券	-	-
4	贵金属投资	-	-
5	金融衍生品投资	-	-
6	买入返售金融资产	180,047,320.65	34.76
	其中：买断式回购的买入返售金融资产	-	-
7	银行存款和结算备付金合计	99,154,357.51	19.14
8	其他资产	28,884,180.50	5.58
9	合计	517,943,914.66	100.00

注：由于四舍五入的原因报告期末基金资产组合各项目公允价值占基金总资产的比例分项之和与合计可能有尾差。

5.2 报告期末按行业分类的股票投资组合

5.2.1 报告期末按行业分类的境内股票投资组合

代码	行业类别	公允价值（元）	占基金资产净值比例（%）
A	农、林、牧、渔业	-	-
B	采矿业	-	-
C	制造业	159,310,356.00	30.94
D	电力、热力、燃气及水生产和供应业	-	-
E	建筑业	11,550,000.00	2.24
F	批发和零售业	-	-
G	交通运输、仓储和邮政业	5,704,000.00	1.11
H	住宿和餐饮业	-	-
I	信息传输、软件和信息技术服务业	-	-
J	金融业	20,140,000.00	3.91
K	房地产业	13,153,700.00	2.55
L	租赁和商务服务业	-	-
M	科学研究和技术服务业	-	-
N	水利、环境和公共设施管理业	-	-
O	居民服务、修理和其他服务业	-	-
P	教育	-	-
Q	卫生和社会工作	-	-
R	文化、体育和娱乐业	-	-
S	综合	-	-
	合计	209,858,056.00	40.76

注：由于四舍五入的原因公允价值占基金资产净值的比例分项之和与合计可能有尾差。

5.2.2 报告期末按行业分类的港股通投资股票投资组合

本基金本报告期末未持有沪港通投资股票。

5.3 期末按公允价值占基金资产净值比例大小排序的股票投资明细

5.3.1 报告期末按公允价值占基金资产净值比例大小排序的前十名股票投资明细

序号	股票代码	股票名称	数量（股）	公允价值（元）	占基金资产净值比例（%）
1	002129	TCL 中环	570,000	25,513,200.00	4.96
2	002240	盛新锂能	400,000	18,704,000.00	3.63
3	300750	宁德时代	40,000	16,035,600.00	3.11
4	300443	金雷股份	400,000	15,460,000.00	3.00
5	002472	双环传动	500,000	14,550,000.00	2.83

6	002013	中航机电	1,200,000	13,608,000.00	2.64
7	001979	招商蛇口	805,000	13,153,700.00	2.55
8	600038	中直股份	300,000	11,907,000.00	2.31
9	601611	中国核建	1,500,000	11,550,000.00	2.24
10	601288	农业银行	4,000,000	11,440,000.00	2.22

5.4 报告期末按债券品种分类的债券投资组合

本报告期末本基金未持有债券。

5.5 报告期末按公允价值占基金资产净值比例大小排序的前五名债券投资明细

本报告期末本基金未持有债券。

5.6 报告期末按公允价值占基金资产净值比例大小排序的前十名资产支持证券投资明细

本报告期末本基金未持有资产支持证券。

5.7 报告期末按公允价值占基金资产净值比例大小排序的前五名贵金属投资明细

本报告期末本基金未持有贵金属投资。

5.8 报告期末按公允价值占基金资产净值比例大小排序的前五名权证投资明细

本报告期末本基金未持有权证。

5.9 报告期末本基金投资的股指期货交易情况说明

5.9.1 报告期末本基金投资的股指期货持仓和损益明细

本报告期末本基金未持有股指期货。

5.9.2 本基金投资股指期货的投资政策

本基金在进行股指期货投资时，将根据风险管理原则，以套期保值为主要目的，采用流动性好、交易活跃的期货合约，通过对证券市场和期货市场运行趋势的研究，结合股指期货的定价模型寻求其合理的估值水平，与现货资产进行匹配，通过多头或空头套期保值等策略进行套期保值操作。

随着证券市场的发展、金融工具的丰富和交易方式的创新等，基金还将积极寻求其他投资机会，如法律法规或监管机构以后允许基金投资其他品种，本基金将在履行适当程序后，将其纳入

投资范围以丰富组合投资策略。

5.10 报告期末本基金投资的国债期货交易情况说明

5.10.1 本期国债期货投资政策

国债期货作为利率衍生品的一种，有助于管理债券组合的久期、流动性和风险水平。管理人将按照相关法律法规的规定，结合对宏观经济形势和政策趋势的判断、对债券市场进行定性和定量分析。本基金构建量化分析体系，对国债期货和现货基差、国债期货的流动性、波动水平、套期保值的有效性等指标进行跟踪监控，在严控风险的基础上，力求实现基金资产的长期稳健增值。

5.10.2 报告期末本基金投资的国债期货持仓和损益明细

本报告期末本基金未持有国债期货。

5.10.3 本期国债期货投资评价

本报告期末本基金未持有国债期货。

5.11 投资组合报告附注

5.11.1 本基金投资的前十名证券的发行主体本期受到调查以及处罚的情况的说明

本报告期内，本基金投资的盛新锂能（002240），其发行主体盛新锂能集团股份有限公司 2022 年 6 月 8 日受到深圳证券交易所监管关注—公司部监管函【2022】第 115 号。

除此，基金投资的前十名其他证券的发行主体没有被监管部门立案调查的，也没有在报告编制日前一年内受到公开谴责、处罚的情形。

5.11.2 基金投资的前十名股票超出基金合同规定的备选股票库情况的说明

基金投资的前十名股票，均为基金合同规定备选股票库之内股票。

5.11.3 其他资产构成

序号	名称	金额（元）
1	存出保证金	787,559.21
2	应收证券清算款	28,089,264.16
3	应收股利	-
4	应收利息	-
5	应收申购款	7,357.13
6	其他应收款	-
7	其他	-

8	合计	28,884,180.50
---	----	---------------

5.11.4 报告期末持有的处于转股期的可转换债券明细

本报告期末本基金未持有可转债。

5.11.5 报告期末前十名股票中存在流通受限情况的说明

报告期末前十名股票中不存在流通受限的情况。

§ 6 开放式基金份额变动

单位：份

报告期期初基金份额总额	484,792,272.08
报告期期间基金总申购份额	12,036,752.06
减：报告期期间基金总赎回份额	0.46
报告期期间基金拆分变动份额（份额减少以“-”填列）	-
报告期期末基金份额总额	496,829,023.68

§ 7 基金管理人运用固有资金投资本基金情况

7.1 基金管理人持有本基金份额变动情况

本基金管理人未运用固有资金投资本基金。

7.2 基金管理人运用固有资金投资本基金交易明细

本基金管理人未运用固有资金投资本基金。

§ 8 影响投资者决策的其他重要信息

8.1 报告期内单一投资者持有基金份额比例达到或超过 20%的情况

无。

8.2 影响投资者决策的其他重要信息

无。

§ 9 备查文件目录

9.1 备查文件目录

1. 中国证监会批准中邮兴荣价值一年持有期混合型证券投资基金募集的文件
2. 《中邮兴荣价值一年持有期混合型证券投资基金基金合同》
3. 《中邮兴荣价值一年持有期混合型证券投资基金托管协议》
4. 《中邮兴荣价值一年持有期混合型证券投资基金招募说明书》
5. 基金管理人业务资格批件、营业执照
6. 基金托管人业务资格批件、营业执照
7. 报告期内基金管理人在规定报刊上披露的各项公告

9.2 存放地点

基金管理人或基金托管人的住所。

9.3 查阅方式

投资者可于营业时间查阅，或登陆基金管理人网站查阅。

投资者可在营业时间免费查阅。也可在支付工本费后，在合理时间内取得上述文件的复印件。

投资者对本报告书如有疑问，可咨询基金管理人中邮创业基金管理股份有限公司。

客户服务中心电话：010-58511618 400-880-1618

基金管理人网址：www.postfund.com.cn

中邮创业基金管理股份有限公司

2022 年 10 月 26 日