

东吴医疗服务股票型证券投资基金 2022 年第 3 季度报告

2022 年 9 月 30 日

基金管理人：东吴基金管理有限公司

基金托管人：兴业银行股份有限公司

报告送出日期：二〇二二年十月二十六日

§ 1 重要提示

基金管理人的董事会及董事保证本报告所载资料不存在虚假记载、误导性陈述或重大遗漏，并对其内容的真实性、准确性和完整性承担个别及连带责任。

基金托管人兴业银行股份有限公司根据本基金合同规定，于 2022 年 10 月 21 日复核了本报告中的财务指标、净值表现和投资组合报告等内容，保证复核内容不存在虚假记载、误导性陈述或者重大遗漏。

基金管理人承诺以诚实信用、勤勉尽责的原则管理和运用基金资产，但不保证基金一定盈利。

基金的过往业绩并不代表其未来表现。投资有风险，投资者在作出投资决策前应仔细阅读本基金的招募说明书。

本报告中财务资料未经审计。

本报告期自 2022 年 7 月 1 日起至 9 月 30 日止。

§ 2 基金产品概况

基金简称	东吴医疗服务股票
基金主代码	013940
基金运作方式	契约型开放式
基金合同生效日	2021 年 11 月 30 日
报告期末基金份额总额	221,096,252.45 份
投资目标	在严格控制风险的前提下，本基金精选医疗服务主题的相关上市公司股票进行投资，力争基金资产的持续稳健增值。
投资策略	<p>（一）资产配置策略</p> <p>本基金将通过深入研究宏观经济、国家政策等可能影响证券市场的重要因素，对各类资产风险收益特征进行深入分析，评估股票、债券等大类资产的估值水平和投资价值，并适时进行动态调整确定基金资产在股票、债券及现金等类别资产间的分配比例，动态优化投资组合。</p> <p>（二）股票投资策略</p> <p>本基金将运用“自上而下”的行业配置与“自下而上”的个股精选相结合的方法。行业配置上，基于对经济运行周期的变动，判断财政货币政策、医疗服务主题相关行业发展趋势，确定行业资产配置比例。个股选择上，对上市公司进行深入研究，精选出具有持续成长性、竞争优势、估值水平合理的优质个股。</p> <p>（三）债券投资策略</p> <p>本基金通过对国内外宏观经济态势、利率走势、收益率曲线变化趋势和信用风险变化等因素进</p>

	行综合分析，构建和调整固定收益证券投资组合，力求获得稳健的投资收益。 (四) 资产支持证券投资策略 本基金将深入分析资产支持证券的市场利率、发行条款、支持资产的构成及质量、提前偿还率、风险补偿收益和市场流动性等基本面因素，估计资产违约风险和提前偿付风险，并根据资产证券化的收益结构安排，模拟资产支持证券的本金偿还和利息收益的现金流过程，辅助采用数量化定价模型，评估其内在价值。 (五) 股指期货投资策略 本基金将根据风险管理的原则，以股指期货为主的金融衍生工具与资产配置策略进行搭配，以套期保值为主要目的，并利用股指期货灵活快速进出的优势，控制仓位风险，同时可以降低交易成本，为实际的投资操作提供多一项选择。	
业绩比较基准	本基金的业绩比较基准为：中证医疗指数收益率×80%+恒生指数收益率×10%+中债综合指数（全价）收益率×10%。	
风险收益特征	本基金是股票型基金，其预期风险与收益高于混合型基金、债券型基金与货币市场基金。 本基金投资港股通标的股票时，会面临港股通机制下因投资环境、投资标的、市场制度以及交易规则等差异带来的特有风险。	
基金管理人	东吴基金管理有限公司	
基金托管人	兴业银行股份有限公司	
下属分级基金的基金简称	东吴医疗服务股票 A	东吴医疗服务股票 C
下属分级基金的交易代码	013940	013941
报告期末下属分级基金的份额总额	150,662,363.45 份	70,433,889.00 份

§ 3 主要财务指标和基金净值表现

3.1 主要财务指标

单位：人民币元

主要财务指标	报告期（2022年7月1日—2022年9月30日）	
	东吴医疗服务股票 A	东吴医疗服务股票 C
1. 本期已实现收益	-8,646,555.71	-4,120,021.31
2. 本期利润	-24,189,014.01	-11,243,432.21
3. 加权平均基金份额本期利润	-0.1582	-0.1595
4. 期末基金资产净值	109,779,212.25	51,235,722.76
5. 期末基金份额净值	0.7286	0.7274

注：1、本期已实现收益指基金本期利息收入、投资收益、其他收入（不含公允价值变动收益）扣

除相关费用后的余额，本期利润为本期已实现收益加上本期公允价值变动收益。

2、上述基金业绩指标不包括持有人认购或交易基金的各项费用，计入费用后实际收益水平要低于所列数字。

3.2 基金净值表现

3.2.1 基金份额净值增长率及其与同期业绩比较基准收益率的比较

东吴医疗服务股票 A

阶段	净值增长率①	净值增长率标准差②	业绩比较基准收益率③	业绩比较基准收益率标准差④	①-③	②-④
过去三个月	-17.87%	1.59%	-17.38%	1.43%	-0.49%	0.16%
过去六个月	-19.36%	1.67%	-15.37%	1.54%	-3.99%	0.13%
自基金合同生效起至今	-27.14%	1.51%	-30.34%	1.64%	3.20%	-0.13%

东吴医疗服务股票 C

阶段	净值增长率①	净值增长率标准差②	业绩比较基准收益率③	业绩比较基准收益率标准差④	①-③	②-④
过去三个月	-17.90%	1.59%	-17.38%	1.43%	-0.52%	0.16%
过去六个月	-19.44%	1.67%	-15.37%	1.54%	-4.07%	0.13%
自基金合同生效起至今	-27.26%	1.50%	-30.34%	1.64%	3.08%	-0.14%

注：1. 业绩比较基准=中证医疗指数收益率×80%+恒生指数收益率×10%+中债综合指数（全价）收益率×10%；

2. 本基金于 2021 年 11 月 30 日成立，本报告期末距基金合同生效不满一年。

3.2.2 自基金合同生效以来基金累计净值增长率变动及其与同期业绩比较基准收益率变动的比较

A级基金份额累计净值增长率与同期业绩比较基准收益率的历史走势对比图

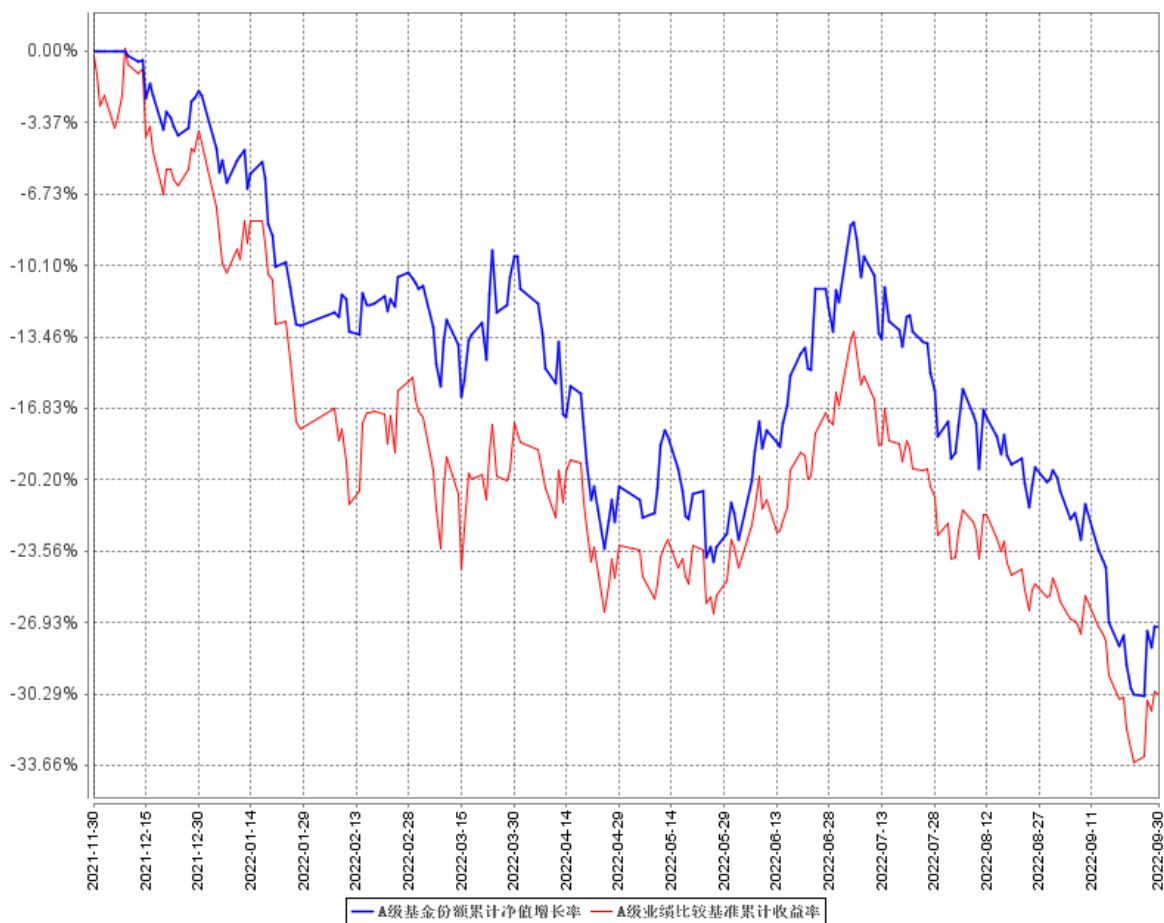

C级基金份额累计净值增长率与同期业绩比较基准收益率的历史走势对比图

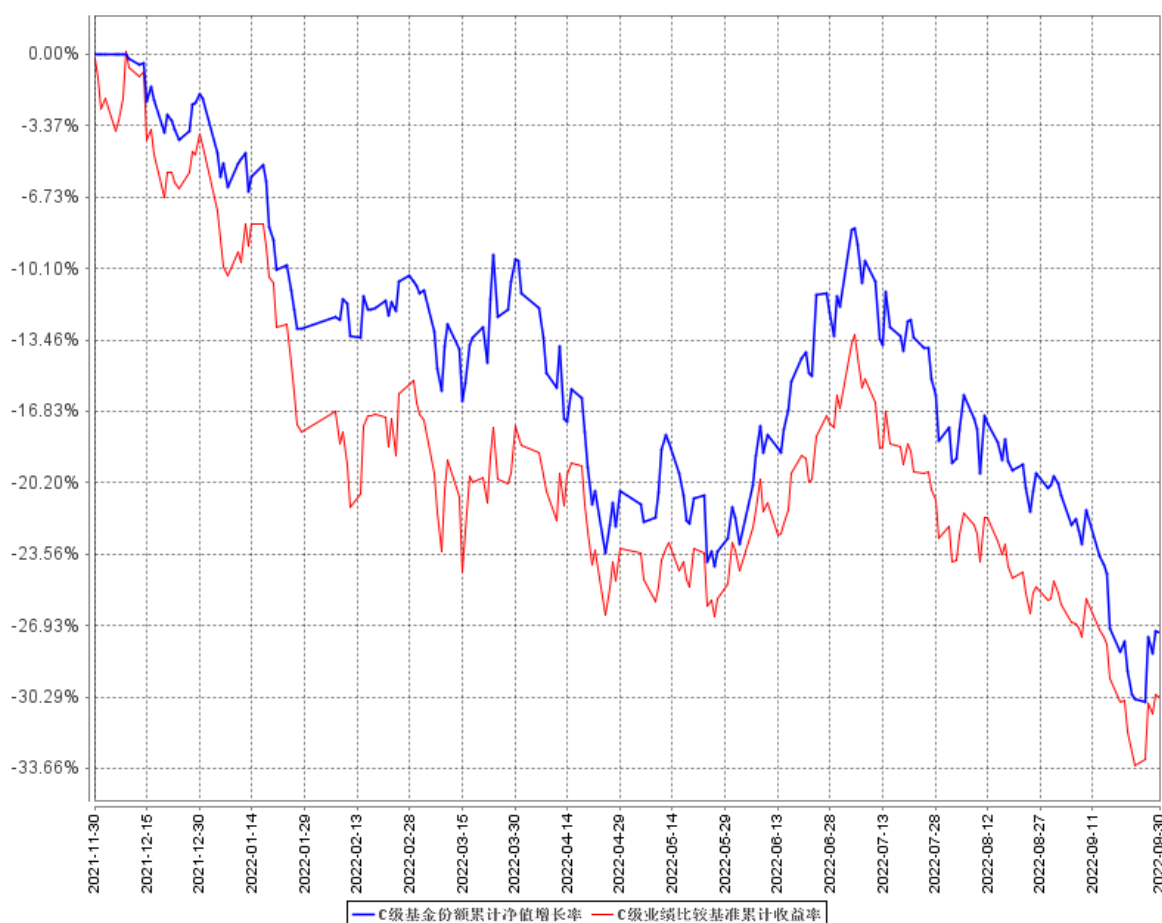

注：1. 业绩比较基准=中证医疗指数收益率×80%+恒生指数收益率×10%+中债综合指数（全价）收益率×10%；

2. 本基金于 2021 年 11 月 30 日成立，本报告期末距基金合同生效不满一年。

§ 4 管理人报告

4.1 基金经理（或基金经理小组）简介

姓名	职务	任本基金的基金经理期限		证券从业年限	说明
		任职日期	离任日期		
赵梅玲	基金经理	2021 年 11 月 30 日	-	14 年	赵梅玲女士，中国国籍，武汉大学经济学硕士，具备证券投资基金从业资格。曾任职安信证券股份有限公司行业分析师。2012 年 7 月加入东吴基金管理有限公司，现任基金经理。2016 年 5 月 10 日至 2018 年 4 月 19 日及

					2020 年 4 月 1 日至 2021 年 4 月 22 日担任东吴配置优化灵活配置混合型证券投资基金（原东吴配置优化混合型证券投资基金）基金经理，2020 年 7 月 23 日至 2022 年 8 月 17 日担任东吴智慧医疗量化策略灵活配置混合型证券投资基金基金经理，2018 年 3 月 12 日至今担任东吴进取策略灵活配置混合型开放式证券投资基金基金经理，2020 年 7 月 23 日至今担任东吴价值成长双动力混合型证券投资基金基金经理，2021 年 9 月 14 日至今担任东吴消费成长混合型证券投资基金基金经理，2021 年 11 月 30 日至今担任东吴医疗服务股票型证券投资基金基金经理。
毛可君	基金经 理	2021 年 11 月 30 日	-	6 年	毛可君女士，中国国籍，复旦大学经济学硕士，具备证券投资基金从业资格。曾任职上海浦东发展银行业务经理；申万宏源证券研究所行业分析师。2017 年 11 月加入东吴基金管理有限公司，现任基金经理。2021 年 7 月 12 日至今担任东吴智慧医疗量化策略灵活配置混合型证券投资基金基金经理，2021 年 7 月 28 日至今担任东吴双三角股票型证券投资基金基金经理，2021 年 11 月 30 日至今担任东吴医疗服务股票型证券投资基金基金经理。

注：1、赵梅玲和毛可君为该基金的首任基金经理，此处的任职日期为基金成立日；

2、证券从业的含义遵从行业协会《证券业从业人员资格管理办法》相关规定。

4.1.1 期末兼任私募资产管理计划投资经理的基金经理同时管理的产品情况

本基金本报告期末无基金经理兼任私募资产管理计划投资经理的情况。

4.2 管理人对报告期内本基金运作合规守信情况的说明

本报告期内，本基金管理人严格遵守《证券投资基金法》、中国证监会的规定和基金合同的规定及其他有关法律规定，本着诚实信用、勤勉尽责的原则管理和运用基金资产，为基金持有人谋求最大利益。本报告期内，本基金不存在违反法律法规、基金合同和损害基金份额持有人利益的行为。

4.3 公平交易专项说明

4.3.1 公平交易制度的执行情况

本报告期内，本基金管理人按照法律法规关于公平交易的相关规定，严格执行公司公平交易管理制度，加强了对所管理的不同投资组合间向交易价差的分析，确保公司管理的不同投资组合在授权、研究分析、投资决策、交易执行、业绩评估等投资管理活动和环节得到公平对待。

4.3.2 异常交易行为的专项说明

本报告期内，未发现本基金有可能导致不公平交易和利益输送的异常交易。本报告期内，本基金管理人管理的所有投资组合参与的交易所公开竞价交易中，未出现同日反向交易成交较少的单边交易量超过该证券当日成交量的 5% 的情况。

4.4 报告期内基金投资策略和运作分析

2022 年三季度，医药行业回调，盖因市场和行业层面多重制约。宏观与流动性方面，美国通胀数据超预期，市场提升了美联储加息幅度的预期，俄乌战争持续胶着，同时国内经济仍存稳增长压力。具体产业方面，美欧与中国摩擦边际加剧对清洁能源、医药制造等成长板块造成风险偏好与基本面预期的双重冲击，拜登政府签署行政命令扶持本土生物技术和生物制造，严重影响了医药外包产业链情绪。

尽管医药整体持续调整，板块在三季度的表现还是可以窥见一些曙光。我们陆续看到政策面和基本面均有边际利好趋势——新基建在持续拉动医药投资建设、贴息贷款有望释放设备采购需求、脊柱集采结果令市场对于骨科集采乃至高耗集采部分转向乐观、种植牙医疗服务费落地价格远好于预期等等，这些都引起了医药较为显著的结构性价行情。可见行业处于相对极致的悲观底部之时任何边际向上的微小变化可能都足以引发星火燎原之势。医药历经一年多的持续深度调整，除医药基金以外的机构医药持仓几乎已降至相对历史冰点。尽管医保控费和中美脱钩的预期仍将可能对板块有影响，但考虑到医药处于政策预期底、持仓底、估值底的多重相对底部，我们可以更细致的甄选细分领域与个股，有望有机会以较好价格布局中长线投资。

报告期内，本基金的布局相对均衡，注重公司的估值性价比与安全边际，重点配置了医疗服务、消费医疗和中药品牌消费品、医疗设备、零售药房等医药细分领域，基于风险衡量减配部分

港股持仓。本基金将继续致力积极跟踪产业发展前沿趋势，关注医药行业的高成长方向，力争收获相对于医药行业的长期超额收益。

4.5 报告期内基金的业绩表现

截至本报告期末东吴医疗服务股票 A 基金份额净值为 0.7286 元，本报告期基金份额净值增长率为-17.87%；截至本报告期末东吴医疗服务股票 C 基金份额净值为 0.7274 元，本报告期基金份额净值增长率为-17.90%；同期业绩比较基准收益率为-17.38%。

4.6 报告期内基金持有人数或基金资产净值预警说明

本报告期内，本基金未出现连续二十个工作日基金份额持有人数量不满二百人或者基金资产净值低于五千万元的情形。

§ 5 投资组合报告

5.1 报告期末基金资产组合情况

序号	项目	金额（元）	占基金总资产的比例（%）
1	权益投资	147,514,040.07	91.31
	其中：股票	147,514,040.07	91.31
2	基金投资	-	-
3	固定收益投资	-	-
	其中：债券	-	-
	资产支持证券	-	-
4	贵金属投资	-	-
5	金融衍生品投资	-	-
6	买入返售金融资产	-	-
	其中：买断式回购的买入返售金融资产	-	-
7	银行存款和结算备付金合计	4,503,701.44	2.79
8	其他资产	9,538,671.90	5.90
9	合计	161,556,413.41	100.00

注：权益投资中，通过港股通机制投资的香港股票金额为 8,778,512.73 元，净值占比 5.45%。

5.2 报告期末按行业分类的股票投资组合

5.2.1 报告期末按行业分类的境内股票投资组合

代码	行业类别	公允价值（元）	占基金资产净值比例（%）
A	农、林、牧、渔业	-	-
B	采矿业	-	-
C	制造业	85,227,607.46	52.93
D	电力、热力、燃气及水生产和供	-	-

	应业		
E	建筑业	-	-
F	批发和零售业	23,061,856.00	14.32
G	交通运输、仓储和邮政业	-	-
H	住宿和餐饮业	-	-
I	信息传输、软件和信息技术服务业	151,947.92	0.09
J	金融业	-	-
K	房地产业	-	-
L	租赁和商务服务业	-	-
M	科学研究和技术服务业	11,474,947.34	7.13
N	水利、环境和公共设施管理业	14,973.26	0.01
O	居民服务、修理和其他服务业	-	-
P	教育	-	-
Q	卫生和社会工作	18,799,503.68	11.68
R	文化、体育和娱乐业	4,691.68	0.00
S	综合	-	-
	合计	138,735,527.34	86.16

5.2.2 报告期末按行业分类的港股通投资股票投资组合

行业类别	公允价值（人民币）	占基金资产净值比例（%）
A 基础材料	-	-
B 消费者非必需品	-	-
C 消费者常用品	-	-
D 能源	-	-
E 金融	-	-
F 医疗保健	8,778,512.73	5.45
G 工业	-	-
H 信息技术	-	-
I 电信服务	-	-
J 公用事业	-	-
K 房地产	-	-
合计	8,778,512.73	5.45

5.3 期末按公允价值占基金资产净值比例大小排序的股票投资明细

5.3.1 报告期末按公允价值占基金资产净值比例大小排序的前十名股票投资明细

序号	股票代码	股票名称	数量（股）	公允价值（元）	占基金资产净值比例（%）
1	600763	通策医疗	91,120	11,663,360.00	7.24
2	600566	济川药业	460,000	10,538,600.00	6.55
3	002727	一心堂	435,700	10,535,226.00	6.54
4	300122	智飞生物	115,800	10,008,594.00	6.22
5	603987	康德莱	636,900	9,725,463.00	6.04

6	000963	华东医药	239,500	9,608,740.00	5.97
7	000999	华润三九	231,000	8,872,710.00	5.51
8	600085	同仁堂	189,300	8,622,615.00	5.36
9	300015	爱尔眼科	248,496	7,124,380.32	4.42
10	300595	欧普康视	171,400	7,078,820.00	4.40

5.4 报告期末按债券品种分类的债券投资组合

本基金本报告期末未持有债券。

5.5 报告期末按公允价值占基金资产净值比例大小排序的前五名债券投资明细

本基金本报告期末未持有债券。

5.6 报告期末按公允价值占基金资产净值比例大小排序的前十名资产支持证券投资明细

本基金本报告期末未持有资产支持证券。

5.7 报告期末按公允价值占基金资产净值比例大小排序的前五名贵金属投资明细

本基金本报告期末未持有贵金属。

5.8 报告期末按公允价值占基金资产净值比例大小排序的前五名权证投资明细

本基金本报告期末未持有权证。

5.9 报告期末本基金投资的股指期货交易情况说明

5.9.1 报告期末本基金投资的股指期货持仓和损益明细

本基金本报告期末未持有股指期货。

5.9.2 本基金投资股指期货的投资政策

本基金本报告期末投资股指期货。

5.10 报告期末本基金投资的国债期货交易情况说明

5.10.1 本期国债期货投资政策

本基金本报告期末投资国债期货。

5.10.2 报告期末本基金投资的国债期货持仓和损益明细

本基金本报告期末未持有国债期货。

5.10.3 本期国债期货投资评价

本基金本报告期末投资国债期货。

5.11 投资组合报告附注

5.11.1 本基金投资的前十名证券的发行主体本期受到调查以及处罚的情况的说明

本基金投资的前十名证券的发行主体本期未出现被监管部门立案调查，或在报告编制日前一

年内受到公开谴责、处罚的情形。

5.11.2 基金投资的前十名股票超出基金合同规定的备选股票库情况的说明

本基金投资的前十名股票没有超出基金合同规定的备选股票库。

5.11.3 其他资产构成

序号	名称	金额（元）
1	存出保证金	9,529,367.75
2	应收证券清算款	-
3	应收股利	-
4	应收利息	-
5	应收申购款	9,304.15
6	其他应收款	-
7	其他	-
8	合计	9,538,671.90

5.11.4 报告期末持有的处于转股期的可转换债券明细

本基金本报告期末未持有处于转股期的可转换债券。

5.11.5 报告期末前十名股票中存在流通受限情况的说明

本基金本报告期末前十名股票中不存在流通受限情况。

5.11.6 投资组合报告附注的其他文字描述部分

由于四舍五入的原因，分项之和与合计项之间可能存在尾差。

§ 6 开放式基金份额变动

单位：份

项目	东吴医疗服务股票 A	东吴医疗服务股票 C
报告期期初基金份额总额	155,902,274.12	70,112,987.38
报告期期间基金总申购份额	1,627,773.05	6,638,031.73
减：报告期期间基金总赎回份额	6,867,683.72	6,317,130.11
报告期期间基金拆分变动份额（份额减少以“-”填列）	-	-
报告期期末基金份额总额	150,662,363.45	70,433,889.00

注：1、如果本报告期间发生转换入、红利再投业务，则总申购份额中包含该业务份额；

2、如果本报告期间发生转换出业务，则总赎回份额中包含该业务份额。

§ 7 基金管理人运用固有资金投资本基金情况

7.1 基金管理人持有本基金份额变动情况

基金管理人未持有本基金份额。

7.2 基金管理人运用固有资金投资本基金交易明细

本报告期间无基金管理人运用固有资金投资本基金情况。

§ 8 影响投资者决策的其他重要信息

8.1 报告期内单一投资者持有基金份额比例达到或超过 20%的情况

本基金本报告期内未出现单一投资者持有基金份额比例达到或超过 20%的情况。

8.2 影响投资者决策的其他重要信息

无。

§ 9 备查文件目录

9.1 备查文件目录

- 1、中国证监会批准东吴医疗服务股票型证券投资基金设立的文件；
- 2、《东吴医疗服务股票型证券投资基金基金合同》；
- 3、《东吴医疗服务股票型证券投资基金托管协议》；
- 4、基金管理人业务资格批件、营业执照和公司章程；
- 5、报告期内东吴医疗服务股票型证券投资基金在指定报刊上各项公告的原稿。

9.2 存放地点

《基金合同》、《托管协议》存放在基金管理人和基金托管人处；其余备查文件存放在基金管理人处。

9.3 查阅方式

投资者可在基金管理人营业时间内免费查阅。

网站：<http://www.scfund.com.cn>

投资者对本报告书如有疑问，可咨询本基金管理人东吴基金管理有限公司。

客户服务中心电话（021）50509666 / 400-821-0588

东吴基金管理有限公司

2022 年 10 月 26 日