

# 大成趋势回报灵活配置混合型证券投资基金

## 2022 年第 4 季度报告

2022 年 12 月 31 日

基金管理人：大成基金管理有限公司

基金托管人：中国银行股份有限公司

报告送出日期：2023 年 1 月 18 日

## § 1 重要提示

基金管理人的董事会及董事保证本报告所载资料不存在虚假记载、误导性陈述或重大遗漏，并对其内容的真实性、准确性和完整性承担个别及连带责任。

基金托管人中国银行股份有限公司根据本基金合同规定，于 2023 年 01 月 17 日复核了本报告中的财务指标、净值表现和投资组合报告等内容，保证复核内容不存在虚假记载、误导性陈述或者重大遗漏。

基金管理人承诺以诚实信用、勤勉尽责的原则管理和运用基金资产，但不保证基金一定盈利。

基金的过往业绩并不代表其未来表现。投资有风险，投资者在作出投资决策前应仔细阅读本基金的招募说明书。

本报告中财务资料未经审计。

本报告期自 2022 年 10 月 01 日起至 12 月 31 日止。

## § 2 基金产品概况

|            |  |
|------------|--|
| 基金简称       | 大成趋势回报灵活配置混合   |
| 基金主代码      | 002383   |
| 基金运作方式     | 契约型开放式   |
| 基金合同生效日    | 2016 年 3 月 22 日  |
| 报告期末基金份额总额 | 11,055,688.00 份  |
| 投资目标       | 本基金通过灵活的资产配置和主动的投资管理，扩展大类资产配置空间，把握市场运行趋势，在控制风险的前提下为投资者谋求资本的长期增值。   |
| 投资策略       | 本基金的投资策略主要体现在两个方面：一方面对权益类资产及固定收益类资产等不同类别的大类配置上，另一方面体现在对单个投资品种的选择上。本基金强调趋势投资，具体可以概括为：<br>本基金根据对宏观趋势的分析实施大类资产的配置，本基金将在权益类证券投资方面，将对市场趋势进行研判，同时通过对行业发展趋势、公司成长趋势以及股票价格趋势的研究精选个股进行投资；在固定收益类证券投资方面，本基金将通过综合分析市场利率趋势、证券市场走势、资金供求关系流动性风险信用和有政策法规等因素，研判各类属固定收益资产的风险趋势与收益预期，精选个券进行投资。 |
| 业绩比较基准     | 沪深 300 指数收益率*50%+中证综合债券指数收益率*50%   |
| 风险收益特征     | 本基金为混合型基金，基金的风险与预期收益高于债券型和货币市场基金，低于股票型基金，属证券投资基金中的中高风险品种。  |
| 基金管理人      | 大成基金管理有限公司   |
| 基金托管人      | 中国银行股份有限公司   |

### § 3 主要财务指标和基金净值表现

#### 3.1 主要财务指标

单位：人民币元

| 主要财务指标          | 报告期（2022 年 10 月 1 日-2022 年 12 月 31 日） |
|-----------------|---------------------------------------|
| 1. 本期已实现收益      | 130,153.45                            |
| 2. 本期利润         | -459,382.55                           |
| 3. 加权平均基金份额本期利润 | -0.0115                               |
| 4. 期末基金资产净值     | 11,319,202.51                         |
| 5. 期末基金份额净值     | 1.024                                 |

注：1. 本期已实现收益指基金本期利息收入、投资收益、其他收入（不含公允价值变动收益）扣除相关费用和信用减值损失后的余额，本期利润为本期已实现收益加上本期公允价值变动收益。

2. 所述基金业绩指标不包括持有人交易基金的各项费用，计入费用后实际收益水平要低于所列数字。

#### 3.2 基金净值表现

##### 3.2.1 基金份额净值增长率及其与同期业绩比较基准收益率的比较

| 阶段             | 净值增长率<br>① | 净值增长率<br>标准差② | 业绩比较基<br>准收益率③ | 业绩比较基<br>准收益率标<br>准差④ | ①-③    | ②-④    |
|----------------|------------|---------------|----------------|-----------------------|--------|--------|
| 过去三个月          | -4.30%     | 0.53%         | 0.98%          | 0.64%                 | -5.28% | -0.11% |
| 过去六个月          | -6.23%     | 0.40%         | -6.22%         | 0.55%                 | -0.01% | -0.15% |
| 过去一年           | -10.68%    | 0.48%         | -9.56%         | 0.64%                 | -1.12% | -0.16% |
| 过去三年           | 29.57%     | 0.85%         | 4.50%          | 0.65%                 | 25.07% | 0.20%  |
| 过去五年           | 27.24%     | 0.92%         | 13.26%         | 0.64%                 | 13.98% | 0.28%  |
| 自基金合同<br>生效起至今 | 20.50%     | 0.86%         | 27.36%         | 0.59%                 | -6.86% | 0.27%  |

##### 3.2.2 自基金合同生效以来基金累计净值增长率变动及其与同期业绩比较基准收益率变动的比较

大成趋势回报灵活配置混合累计净值增长率与同期业绩比较基准收益率的历史走势对比图

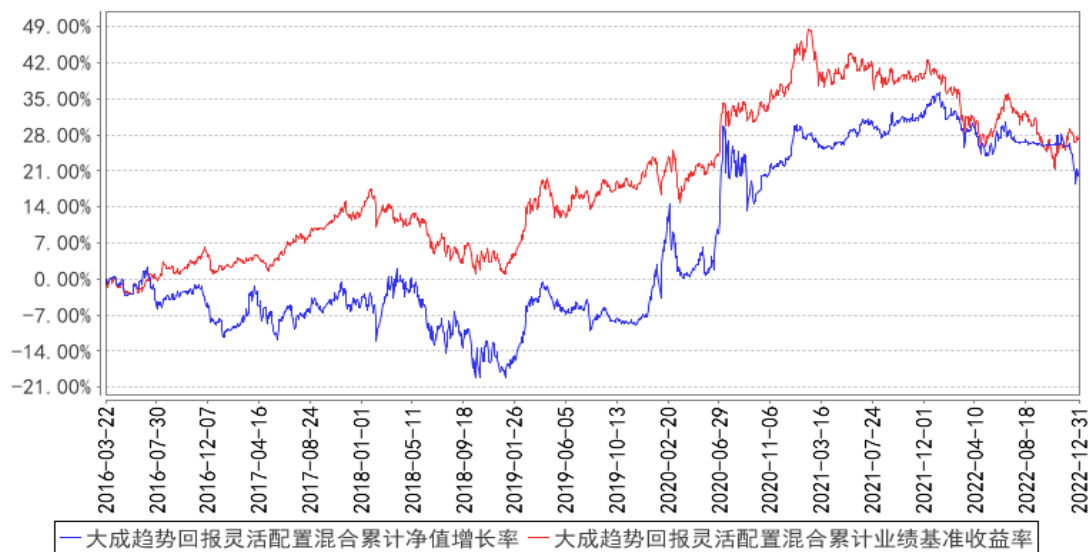

注：本基金合同规定，基金管理人应当自基金合同生效之日起六个月内使基金的投资组合比例符合基金合同的有关约定。建仓期结束时，本基金的投资组合比例符合基金合同的约定。

## § 4 管理人报告

### 4.1 基金经理（或基金经理小组）简介

| 姓名  | 职务      | 任本基金的基金经理期限 |      | 证券从业年限 | 说明  |
|-----|---------|-------------|------|--------|---|
|     |         | 任职日期        | 离任日期 |        |   |
| 李富强 | 本基金基金经理 | 2020年10月29日 | -    | 8年     | 北京大学经济学硕士。2009年7月至2013年12月任中国银行间市场交易商协会市场创新部高级助理。2014年1月至2017年7月任北信瑞丰基金管理有限公司固定收益部基金经理。2017年7月加入大成基金管理有限公司，任职于固定收益总部。2018年7月16日至2019年3月9日任大成强化收益定期开放债券型证券投资基金基金经理。2018年7月16日至2019年3月2日任大成景利混合型证券投资基金基金经理。2018年7月16日至2020年3月11日任大成景益平稳收益混合型证券投资基金基金经理。2018年7月16日至2019年9月29日任大成景丰债券型证券投资基金（LOF）基金经理。2018年7月16日至2020年8月12日任大成安汇金融债债券型证券投资基金（转型前大成月月盈短期理财债券型证券投资基金）。2018年7月16日起任大成可 |

|     |         |                 |   |   |
|-----|---------|-----------------|---|---|
|     |         |                 |   | <p>转债增强债券型证券投资基金基金经理。2018 年 7 月 16 日至 2020 年 12 月 18 日任大成景盛一年定期开放债券型证券投资基金基金经理。2018 年 11 月 16 日起任大成景禄灵活配置混合型证券投资基金基金经理。2019 年 6 月 12 日起任大成景润灵活配置混合型证券投资基金基金经理。2019 年 9 月 26 日至 2020 年 11 月 3 日任大成中债 1-3 年国开行债券指数证券投资基金基金经理。2019 年 11 月 25 日起任大成通嘉三年定期开放债券型证券投资基金基金经理。2019 年 12 月 9 日起任大成惠嘉一年定期开放债券型证券投资基金基金经理。2020 年 6 月 22 日起任大成惠兴一年定期开放债券型发起式证券投资基金基金经理。2020 年 10 月 29 日起任大成趋势回报灵活配置混合型证券投资基金基金经理。2020 年 12 月 2 日至 2021 年 12 月 7 日任大成景荣债券型证券投资基金基金经理。2020 年 12 月 18 日至 2022 年 10 月 17 日任大成动态量化配置策略混合型证券投资基金基金经理。2021 年 4 月 8 日至 2022 年 5 月 23 日任大成惠恒一年定期开放债券型发起式证券投资基金基金经理。2021 年 4 月 13 日至 2022 年 5 月 23 日任大成惠泽一年定期开放债券型发起式证券投资基金基金经理。具有基金从业资格。国籍：中国</p> |
| 徐雄晖 | 本基金基金经理 | 2022 年 12 月 4 日 | - | <p>14 年</p> <p>北京大学经济学硕士。2008 年 7 月至 2015 年 5 月先后担任大成基金管理有限公司研究部行业研究主管、基金经理助理，股票投资部基金经理。2015 年 11 月至 2017 年 10 月任红土创新基金管理有限公司股票投资部基金经理。2018 年 6 月至 2021 年 4 月任生命保险资产管理有限公司权益投资部投资经理。2021 年 4 月起任大成基金管理有限公司股票投资部基金经理。2021 年 6 月 16 日起任大成汇享一年持有期混合型证券投资基金基金经理。2021 年 7 月 14 日起任大成尊享 18 个月持有期混合型发起式证券投资基金(原大成尊享 18 个月定期开放混合型证券投资基金转型)基金经理。2021 年 9 月 17 日起任大成民稳增长混合型证券投资基金基金经理。2022 年 12 月 4 日起任大成景</p>  |

|     |         |                 |                 |      |  |
|-----|---------|-----------------|-----------------|------|--|
|     |         |                 |                 |      | 润灵活配置混合型证券投资基金、大成趋势回报灵活配置混合型证券投资基金基金经理。具有基金从业资格。国籍：中国  |
| 黄万青 | 本基金基金经理 | 2020 年 4 月 30 日 | 2022 年 12 月 8 日 | 26 年 | 中国人民大学经济学硕士。曾任职于大鹏证券有限责任公司。1999 年 5 月加入大成基金管理有限公司，曾担任研究部研究员、固定收益部高级研究员。2010 年 4 月 7 日至 2013 年 3 月 7 日任景宏证券投资基金基金经理。2011 年 7 月 13 日至 2013 年 3 月 7 日任大成行业轮动股票型证券投资基金基金经理。2011 年 3 月 8 日至 2011 年 6 月 5 日任大成积极成长股票型证券投资基金基金经理。2011 年 3 月 8 日至 2011 年 6 月 5 日任大成策略回报股票型证券投资基金基金经理。2015 年 4 月 28 日至 2019 年 6 月 15 日任大成景秀灵活配置混合型证券投资基金基金经理。2015 年 11 月 30 日至 2017 年 3 月 18 日任大成景辉灵活配置混合型证券投资基金基金经理。2016 年 5 月 25 日至 2020 年 12 月 4 日任大成景荣债券型证券投资基金（原大成景荣保本混合型证券投资基金转型）基金经理。2016 年 8 月 6 日至 2018 年 12 月 8 日任大成景源灵活配置混合型证券投资基金基金经理。2016 年 9 月 20 日至 2018 年 10 月 20 日任大成景穗灵活配置混合型证券投资基金基金经理。2016 年 9 月 29 日至 2018 年 11 月 19 日任大成景禄灵活配置混合型证券投资基金基金经理。2017 年 1 月 25 日至 2022 年 12 月 8 日任大成景润灵活配置混合型证券投资基金基金经理。2017 年 3 月 18 日至 2018 年 11 月 9 日任大成景鹏灵活配置混合型证券投资基金基金经理。2019 年 6 月 21 日至 2020 年 5 月 21 日任大成景益平稳收益混合型证券投资基金基金经理。2019 年 6 月 21 日至 2022 年 12 月 8 日任大成景禄灵活配置混合型证券投资基金基金经理。2019 年 7 月 18 日至 2020 年 9 月 18 日任大成惠福纯债债券型证券投资基金基金经理。2020 年 4 月 30 日至 2022 年 12 月 8 日任大成趋势回报灵活配置混合型证券投资基金基金经理。2020 年 12 月 4 日至 2022 年 10 月 17 日任大成动态量化配置策略混合型证券 |

|  |  |  |  |  |                             |
|--|--|--|--|--|-----------------------------|
|  |  |  |  |  | 投资基金基金经理。具有基金从业资格。<br>国籍：中国 |
|--|--|--|--|--|-----------------------------|

注：1、任职日期、离任日期为本基金管理人作出决定之日。

2、证券从业年限的计算标准遵从行业协会《证券业从业人员资格管理办法》的相关规定。

#### 4.1.1 期末兼任私募资产管理计划投资经理的基金经理同时管理的产品情况

无

#### 4.2 管理人对报告期内本基金运作合规守信情况的说明

报告期内，本基金管理人严格遵守《证券法》、《证券投资基金法》等有关法律法规及基金合同、基金招募说明书等有关基金法律文件的规定，以取信于市场、取信于社会投资公众为宗旨，本着诚实信用、勤勉尽责的原则管理和运用基金资产，在规范基金运作和严格控制投资风险的前提下，为基金份额持有人谋求最大利益，无损害基金份额持有人利益的行为。

#### 4.3 公平交易专项说明

##### 4.3.1 公平交易制度的执行情况

报告期内，公司严格执行了公平交易的原则和制度。公司运用统计分析方法和工具，对旗下所有投资组合间连续 4 个季度的日内、3 日内及 5 日内股票及债券交易同向交易价差进行分析，针对同一基金经理管理的多个投资组合及公私募兼任基金经理管理的多个投资组合的投资交易行为加强了公平交易监测与分析，包括对不同时间窗下（同日、3 日、5 日、10 日）反向交易和同向交易价差监控的分析。分析结果表明：债券交易同向交易频率较低；部分股票同向交易溢价率较大主要来源于投资策略差异、市场因素（如个股当日价格振幅较高）及组合经理交易时机选择，即投资组合成交时间不一致以及成交价格的日内较大变动导致个别些组合间的成交价格差异较大，同时结合交易价差专项统计分析，未发现违反公平交易原则的异常情况。

##### 4.3.2 异常交易行为的专项说明

报告期内，公司旗下所有投资组合未发现存在异常交易行为。主动投资组合间股票交易存在 7 笔同日反向交易，原因为流动性需要。主动型投资组合与指数型投资组合之间或指数型投资组合之间存在股票同日反向交易，但不存在参与交易所公开竞价同日反向交易成交较少的单边交易量超过该股当日成交量 5% 的情形；主动投资组合间债券交易存在 1 笔同日反向交易，原因为流动性需要。投资组合间相邻交易日反向交易的市场成交比例、成交均价等交易结果数据表明该类交易不对市场产生重大影响，无异常。

#### 4.4 报告期内基金的投资策略和运作分析

四季度市场波动较大，受国内外经济下行的影响，10 月份市场跌幅明显，后续随着国内政策层面的调整，市场悲观预期有所修复。

本季度我们增持了有色、化工和电子板块，主要基于行业供给层面的考虑。一轮经济周期的变化不仅仅包括行业需求的周期性波动，也有一些行业会在供给层面发生调整。我们希望寻找在新一轮经济周期中，供需格局明显好转的行业。

债券市场方面，2022 年四季度，经济基本面仍有较大压力，但随着两会后疫情防控超预期放开和房地产稳定政策的不断推出，市场对未来经济企稳的预期在增强。债市对基本面弱现实和强预期的判断较为一致。资金面开始由极度宽松向中性收敛，银行间融资成本有所抬升。理财赎回潮对债市形成一定冲击，债市收益率由底部有所上行。总体来看，四季度债市收益率有所上行。以国开债为例，1 年期上行 24bp，3 年期上行 15bp，5 年期上行 17bp，7 年期上行 8bp，10 年期上行 6bp。

债券投资方面，2022 年四季度，本基金按照对市场趋势的预判降低了组合久期，并降低了组合杠杆。

#### 4.5 报告期内基金的业绩表现

截至本报告期末本基金份额净值为 1.024 元；本报告期基金份额净值增长率为-4.30%，业绩比较基准收益率为 0.98%。

#### 4.6 报告期内基金持有人数或基金资产净值预警说明

本基金在本报告期内，曾出现了连续 20 个工作日资产净值低于五千万元的情形。

### § 5 投资组合报告

#### 5.1 报告期末基金资产组合情况

| 序号 | 项目                | 金额（元）        | 占基金总资产的比例（%） |
|----|-------------------|--------------|--------------|
| 1  | 权益投资              | 8,615,984.52 | 72.35        |
|    | 其中：股票             | 8,615,984.52 | 72.35        |
| 2  | 基金投资              | -            | -            |
| 3  | 固定收益投资            | -            | -            |
|    | 其中：债券             | -            | -            |
|    | 资产支持证券            | -            | -            |
| 4  | 贵金属投资             | -            | -            |
| 5  | 金融衍生品投资           | -            | -            |
| 6  | 买入返售金融资产          | -            | -            |
|    | 其中：买断式回购的买入返售金融资产 | -            | -            |



|   |              |               |        |
|---|--------------|---------------|--------|
| 7 | 银行存款和结算备付金合计 | 3,187,718.89  | 26.77  |
| 8 | 其他资产         | 104,573.87    | 0.88   |
| 9 | 合计           | 11,908,277.28 | 100.00 |

## 5.2 报告期末按行业分类的股票投资组合

### 5.2.1 报告期末按行业分类的境内股票投资组合

| 代码 | 行业类别             | 公允价值（元）      | 占基金资产净值比例（%） |
|----|------------------|--------------|--------------|
| A  | 农、林、牧、渔业         | 294,550.00   | 2.60         |
| B  | 采矿业              | 1,788,508.00 | 15.80        |
| C  | 制造业              | 5,425,976.52 | 47.94        |
| D  | 电力、热力、燃气及水生产和供应业 | -            | -            |
| E  | 建筑业              | 221,850.00   | 1.96         |
| F  | 批发和零售业           | -            | -            |
| G  | 交通运输、仓储和邮政业      | 320,866.00   | 2.83         |
| H  | 住宿和餐饮业           | -            | -            |
| I  | 信息传输、软件和信息技术服务业  | -            | -            |
| J  | 金融业              | 564,234.00   | 4.98         |
| K  | 房地产业             | -            | -            |
| L  | 租赁和商务服务业         | -            | -            |
| M  | 科学研究和技术服务业       | -            | -            |
| N  | 水利、环境和公共设施管理业    | -            | -            |
| O  | 居民服务、修理和其他服务业    | -            | -            |
| P  | 教育               | -            | -            |
| Q  | 卫生和社会工作          | -            | -            |
| R  | 文化、体育和娱乐业        | -            | -            |
| S  | 综合               | -            | -            |
|    | 合计               | 8,615,984.52 | 76.12        |

### 5.2.2 报告期末按行业分类的港股通投资股票投资组合

无。

## 5.3 期末按公允价值占基金资产净值比例大小排序的股票投资明细

### 5.3.1 报告期末按公允价值占基金资产净值比例大小排序的前十名股票投资明细

| 序号 | 股票代码   | 股票名称   | 数量（股）   | 公允价值（元）    | 占基金资产净值比例（%） |
|----|--------|--------|---------|------------|--------------|
| 1  | 000100 | TCL 科技 | 237,200 | 882,384.00 | 7.80         |
| 2  | 000725 | 京东方 A  | 259,400 | 876,772.00 | 7.75         |
| 3  | 601225 | 陕西煤业   | 24,700  | 458,926.00 | 4.05         |

|    |        |      |        |            |      |
|----|--------|------|--------|------------|------|
| 4  | 601088 | 中国神华 | 16,100 | 444,682.00 | 3.93 |
| 5  | 300481 | 濮阳惠成 | 15,000 | 400,950.00 | 3.54 |
| 6  | 605077 | 华康股份 | 11,328 | 343,691.52 | 3.04 |
| 7  | 601377 | 兴业证券 | 59,100 | 339,234.00 | 3.00 |
| 8  | 601766 | 中国中车 | 66,000 | 337,260.00 | 2.98 |
| 9  | 601872 | 招商轮船 | 57,400 | 320,866.00 | 2.83 |
| 10 | 300761 | 立华股份 | 8,600  | 294,550.00 | 2.60 |

#### 5.4 报告期末按债券品种分类的债券投资组合

无。

#### 5.5 报告期末按公允价值占基金资产净值比例大小排序的前五名债券投资明细

无。

#### 5.6 报告期末按公允价值占基金资产净值比例大小排序的前十名资产支持证券投资 明细

无。

#### 5.7 报告期末按公允价值占基金资产净值比例大小排序的前五名贵金属投资明细

无。

#### 5.8 报告期末按公允价值占基金资产净值比例大小排序的前五名权证投资明细

无。

#### 5.9 报告期末本基金投资的股指期货交易情况说明

##### 5.9.1 报告期末本基金投资的股指期货持仓和损益明细

无。

##### 5.9.2 本基金投资股指期货的投资政策

无。

#### 5.10 报告期末本基金投资的国债期货交易情况说明

### 5.10.1 本期国债期货投资政策

为有效控制债券投资的系统性风险，本基金根据风险管理的原则，以套期保值为目的，适度运用国债期货，提高投资组合的运作效率。

在国债期货投资时，本基金将首先分析国债期货各合约价格与最便宜可交割券的关系，选择定价合理的国债期货合约，其次，考虑国债期货各合约的流动性情况，最终确定与现货组合的合适匹配，以达到风险管理的目标。

### 5.10.2 报告期末本基金投资的国债期货持仓和损益明细

无。

### 5.10.3 本期国债期货投资评价

无。

## 5.11 投资组合报告附注

### 5.11.1 本基金投资的前十名证券的发行主体本期是否出现被监管部门立案调查，或在报告编制日前一年内受到公开谴责、处罚的情形

报告期内基金投资的前十名证券的发行主体无被监管部门立案调查，或在报告编制日前一年内受到公开谴责、处罚的情形。

### 5.11.2 基金投资的前十名股票是否超出基金合同规定的备选股票库

基金投资的前十名股票中，没有投资于超出基金合同规定备选股票库之外股票。

### 5.11.3 其他资产构成

| 序号 | 名称      | 金额（元）      |
|----|---------|------------|
| 1  | 存出保证金   | 104,484.26 |
| 2  | 应收证券清算款 | -          |
| 3  | 应收股利    | -          |
| 4  | 应收利息    | -          |
| 5  | 应收申购款   | 89.61      |
| 6  | 其他应收款   | -          |
| 7  | 其他      | -          |
| 8  | 合计      | 104,573.87 |

### 5.11.4 报告期末持有的处于转股期的可转换债券明细

无。

### 5.11.5 报告期末前十名股票中存在流通受限情况的说明

无。

### 5.11.6 投资组合报告附注的其他文字描述部分

由于四舍五入原因，分项之和与合计可能有尾差。

## § 6 开放式基金份额变动

单位：份

|                           |                |
|---------------------------|----------------|
| 报告期期初基金份额总额               | 113,229,406.26 |
| 报告期期间基金总申购份额              | 3,563,233.76   |
| 减：报告期期间基金总赎回份额            | 105,736,952.02 |
| 报告期期间基金拆分变动份额（份额减少以“-”填列） | -              |
| 报告期期末基金份额总额               | 11,055,688.00  |

## § 7 基金管理人运用固有资金投资本基金情况

### 7.1 基金管理人持有本基金份额变动情况

单位：份

|                          |              |
|--------------------------|--------------|
| 报告期期初管理人持有的本基金份额         | 1,475,588.25 |
| 报告期期间买入/申购总份额            | 2,792,235.36 |
| 报告期期间卖出/赎回总份额            | -            |
| 报告期期末管理人持有的本基金份额         | 4,267,823.61 |
| 报告期期末持有的本基金份额占基金总份额比例（%） | 38.60        |

### 7.2 基金管理人运用固有资金投资本基金交易明细

| 序号 | 交易方式  | 交易日期       | 交易份额(份)      | 交易金额(元)      | 适用费率(%) |
|----|-------|------------|--------------|--------------|---------|
| 1  | 基金转换入 | 2022-12-08 | 2,792,235.36 | 2,982,107.36 | -       |
| 合计 |       |            | 2,792,235.36 | 2,982,107.36 |         |

注：1、申购或者购买基金份额的，金额为正；赎回或者卖出基金份额的，金额为负。

2、合计数以绝对值填列。

3、红利发放为期间合计数。

4、本基金相关费率均依照法律文件规定收取。

## § 8 影响投资者决策的其他重要信息

### 8.1 报告期内单一投资者持有基金份额比例达到或超过 20%的情况

| 投资者类别   | 报告期内持有基金份额变化情况 |                         |               |              |               | 报告期末持有基金情况   |          |
|---|----------------|-------------------------|---------------|--------------|---------------|--------------|----------|
|   | 序号             | 持有基金份额比例达到或者超过 20%的时间区间 | 期初份额          | 申购份额         | 赎回份额          | 持有份额         | 份额占比 (%) |
| 机构  | 1              | 20221001-20221031       | 99,999,375.00 | -            | 99,999,375.00 | -            | -        |
|   | 2              | 20221101-20221123       | 3,952,281.80  | -            | 3,952,281.80  | -            | -        |
|   | 3              | 20221208-20221231       | 1,475,588.25  | 2,792,235.36 | -             | 4,267,823.61 | 38.60    |
| 产品特有风险  |                |                         |               |              |               |              |          |
| 当基金份额持有人占比过于集中时，可能会因某单一基金份额持有人大额赎回而引发基金净值剧烈波动的风险，甚至有可能引起基金的流动性风险，基金管理人可能无法及时变现基金资产以应对基金份额持有人的赎回申请，基金份额持有人可能无法及时赎回持有的全部基金份额。 |                |                         |               |              |               |              |          |

### 8.2 影响投资者决策的其他重要信息

大成基金管理有限公司于 2022 年 11 月 26 日召开公司 2022 年第二次临时股东会，审议通过《关于董事会换届的议案》，选举吴庆斌、林昌、谭晓冈、杨红、宋立志担任公司第八届董事会董事；选举胡维翊、杨晓帆、卢锋、江涛担任公司第八届董事会独立董事。其中，吴庆斌、林昌、谭晓冈、胡维翊、杨晓帆连任公司董事，李超、郭向东、金李、黄隽不再担任公司董事。

## § 9 备查文件目录

### 9.1 备查文件目录

- 1、中国证监会批准设立大成趋势回报灵活配置混合型证券投资基金的文件；
- 2、《大成趋势回报灵活配置混合型证券投资基金基金合同》；
- 3、《大成趋势回报灵活配置混合型证券投资基金托管协议》；
- 4、大成基金管理有限公司批准文件、营业执照、公司章程；
- 5、本报告期内在规定报刊上披露的各种公告原稿。

### 9.2 存放地点

备查文件存放在本基金管理人和托管人的住所。

### 9.3 查阅方式

投资者可在营业时间免费查阅，或登录本基金管理人网站 <http://www.dcfund.com.cn> 进行查

阅。

大成基金管理有限公司

2023 年 1 月 18 日