

农银汇理绿色能源精选混合型证券投资基金
2022 年第 4 季度报告

2022 年 12 月 31 日

基金管理人：农银汇理基金管理有限公司

基金托管人：招商银行股份有限公司

报告送出日期：2023 年 1 月 19 日

§ 1 重要提示

基金管理人的董事会及董事保证本报告所载资料不存在虚假记载、误导性陈述或重大遗漏，并对其内容的真实性、准确性和完整性承担个别及连带责任。

基金托管人招商银行股份有限公司根据本基金合同规定，于 2023 年 1 月 17 日复核了本报告中的财务指标、净值表现和投资组合报告等内容，保证复核内容不存在虚假记载、误导性陈述或者重大遗漏。

基金管理人承诺以诚实信用、勤勉尽责的原则管理和运用基金资产，但不保证基金一定盈利。

基金的过往业绩并不代表其未来表现。投资有风险，投资者在作出投资决策前应仔细阅读本基金的招募说明书。

本报告中财务资料未经审计。

本报告期自 2022 年 10 月 1 日起至 12 月 31 日止。

§ 2 基金产品概况

基金简称	农银绿色能源混合
基金主代码	015696
基金运作方式	契约型开放式
基金合同生效日	2022 年 8 月 2 日
报告期末基金份额总额	347,803,504.69 份
投资目标	本基金通过积极把握绿色能源主题的投资机会，精选相关上市公司，在严格控制风险和保持良好流动性的前提下，力争实现基金资产的长期稳定增值。
投资策略	本基金在宏观经济分析基础上，结合政策面、市场资金面等情况，在经济周期不同阶段，依据市场不同表现，在大类资产中进行配置，把握绿色能源相关行业的投资机会，保证整体投资业绩的持续性。
业绩比较基准	中证新能源指数收益率×75%+中证全债指数收益率×25%
风险收益特征	本基金为混合型基金，其预期风险和预期收益水平高于货币市场基金、债券型基金，低于股票型基金。
基金管理人	农银汇理基金管理有限公司
基金托管人	招商银行股份有限公司

§ 3 主要财务指标和基金净值表现

3.1 主要财务指标

单位：人民币元

主要财务指标	报告期（2022 年 10 月 1 日-2022 年 12 月 31 日）
--------	---------------------------------------

1. 本期已实现收益	17,409,869.93
2. 本期利润	15,465,377.38
3. 加权平均基金份额本期利润	0.0377
4. 期末基金资产净值	339,876,427.44
5. 期末基金份额净值	0.9772

注：1、本期已实现收益指基金本期利息收入、投资收益、其他收入（不含公允价值变动收益）扣除相关费用后的余额，本期利润为本期已实现收益加上本期公允价值变动收益。

2、所述基金业绩指标不包括持有人认购或交易基金的各项费用，计入费用后实际收益水平要低于所列数字。

3.2 基金净值表现

3.2.1 基金份额净值增长率及其与同期业绩比较基准收益率的比较

阶段	净值增长率 ①	净值增长率 标准差②	业绩比较基 准收益率③	业绩比较基 准收益率标 准差④	①-③	②-④
过去三个月	-0.32%	1.96%	-5.51%	1.44%	5.19%	0.52%
自基金合同 生效起至今	-2.28%	1.52%	-19.63%	1.46%	17.35%	0.06%

3.2.2 自基金合同生效以来基金累计净值增长率变动及其与同期业绩比较基准收益率变动的比较

农银绿色能源混合累计净值增长率与同期业绩比较基准收益率的历史走势对比图

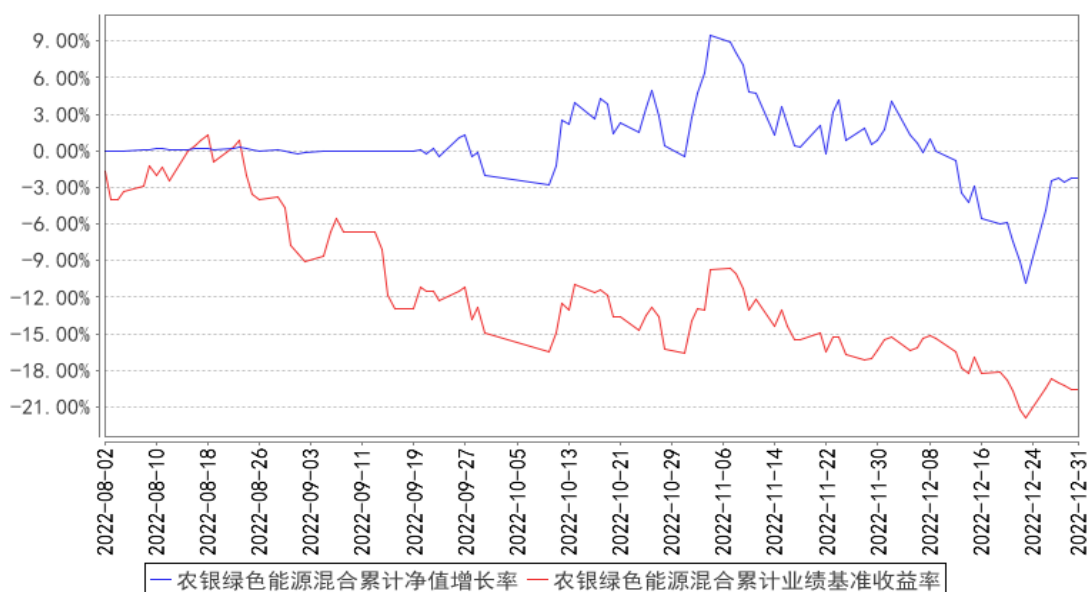

注：股票资产占基金资产的比例为 60%-95%，投资于本基金界定的“绿色能源”主题相关股票的比

例不低于非现金基金资产的 80%。本基金每个交易日日终在扣除股指期货合约和国债期货合约需缴纳的交易保证金后,保持现金或者到期日在一年以内的政府债券投资比例合计不低于基金资产净值的 5%, 本基金建仓期为基金合同生效日起六个月, 截至报告期末, 建仓期未满。

3.3 其他指标

无。

§ 4 管理人报告

4.1 基金经理（或基金经理小组）简介

姓名	职务	任本基金的基金经理期限		证券从业年限	说明
		任职日期	离任日期		
邢军亮	本基金的基金经理	2022 年 8 月 2 日	-	7 年	博士研究生。历任兴业证券股份有限公司行业分析师、农银汇理基金管理有限公司研究部研究员、农银汇理基金管理有限公司基金经理助理；现任农银汇理基金管理有限公司基金经理。

4.1.1 期末兼任私募资产管理计划投资经理的基金经理同时管理的产品情况

报告期末, 本基金基金经理不存在兼任私募资产管理计划投资经理的情况。

4.2 管理人对报告期内本基金运作合规守信情况的说明

本报告期内, 本基金管理人严格遵守《证券投资基金法》和其他有关法律法规、基金合同的相关规定, 依照诚实信用、勤勉尽责、安全高效的原则管理和运用基金资产, 没有损害基金份额持有人利益的行为。

4.3 公平交易专项说明

4.3.1 公平交易制度的执行情况

报告期内, 本基金管理人严格执行了《证券投资基金管理公司公平交易制度指导意见》等法规和公司内部公平交易制度的规定, 通过系统和人工等方式在各环节严格控制交易公平执行, 确保旗下管理的所有投资组合得到公平对待。

4.3.2 异常交易行为的专项说明

报告期内未发现本基金存在异常交易行为。

报告期内, 所有投资组合参与的交易所公开竞价同日反向交易成交较少的单边交易量未超过该证券当日成交量的 5%。

4.4 报告期内基金的投资策略和运作分析

9 月以来外资大幅流出，同时国内疫情反复，导致市场波动调整。往后看，至少年内美联储仍将大幅加息、国内经济复苏预期再度波动的情况下，阶段性指数机会仍有限。但整体来看当前市场已处于底部区间。其中，上证综指 11.38 倍的 PE 估值已逼近今年 4 月最低时的 11.21 倍，创业板指 36.89 倍的估值更再创年内新低。与此同时，当前上证综指股权风险溢价已突破 3 年滚动平均+2 倍标准差，历史上只在几轮大熊市的底部突破过，已是高性价比区间。在经历 11 月上旬的短暂修复后，近期受国内疫情反复以及债市波动、资金成本上行影响，市场风险偏好有所回落。但另一方面，包括防疫政策优化、降准、“金融十六条”、地产“第二支箭”延期和“第三支箭”落地等政策宽松措施密集加码，带动国企央企、地产银行等权重板块修复，并对大盘形成支撑。

往后看，阶段性市场仍将以震荡整固为主。结构上，新时代、新形势下，政策正越来越成为决定配置方向的核心变量。从过去几年的市场经验看，政策的效果更加立竿见影，多数行业走势与政策指引高度相关。当前“二十大”已明确方向，科技科创仍是主线，并有望从以新能源、半导体、军工等为代表先进制造业，进一步向明年以及未来数年重点发展的信创、生物医药、基础软硬件、数字经济等领域扩散。对新能源板块不必过度担忧，其上行趋势并未结束。首先，随着近期市场震荡与风格发散，新能源板块拥挤度已从高位有所回落，风险已在释放；其次，美债利率顶部震荡，同时国内货币环境宽松未止，宏观流动性对新能源板块仍有支撑；第三，新能源板块强者恒强，仍是景气的方向。而从长期来看，新能源板块作为国内产业升级、弯道超车的重点方向，以及国际政治经济格局冲突加剧背景下，维护能源安全“底线思维”的重中之重，仍将是未来数年市场最核心的配置方向之一。

综上，我们仓位配置方面，通过仓位调整减弱了市场风格的风险，仓位结构依旧聚焦在高端制造方向。“碳中和”势在必行，能源行业是突破口。发电及供热是我国最主要的二氧化碳排放来源，约占到总排放量的一半，能源电力行业控排是实现“碳达峰、碳中和”目标的关键。从能源变革角度来看，风光是未来电力生产侧主力军，逐步迈向存量替代阶段；电网侧方面，碳中和转型支撑，助力能源结构转型；用电侧方面，车辆全面电动化，推进碳中和。

4.5 报告期内基金的业绩表现

截至本报告期末本基金份额净值为 0.9772 元；本报告期基金份额净值增长率为-0.32%，业绩比较基准收益率为-5.51%。

4.6 报告期内基金持有人数或基金资产净值预警说明

本报告期内，本基金管理人严格遵守《公开募集证券投资基金运作管理办法》第四十一条的规定。报告期内，本基金未出现上述情形。

§ 5 投资组合报告

5.1 报告期末基金资产组合情况

序号	项目	金额（元）	占基金总资产的比例（%）
1	权益投资	280,065,885.82	81.45
	其中：股票	280,065,885.82	81.45
2	基金投资	-	-
3	固定收益投资	-	-
	其中：债券	-	-
	资产支持证券	-	-
4	贵金属投资	-	-
5	金融衍生品投资	-	-
6	买入返售金融资产	-	-
	其中：买断式回购的买入返售金融资产	-	-
7	银行存款和结算备付金合计	63,516,809.45	18.47
8	其他资产	260,117.55	0.08
9	合计	343,842,812.82	100.00

5.2 报告期末按行业分类的股票投资组合

5.2.1 报告期末按行业分类的境内股票投资组合

代码	行业类别	公允价值（元）	占基金资产净值比例（%）
A	农、林、牧、渔业	-	-
B	采矿业	-	-
C	制造业	280,065,885.82	82.40
D	电力、热力、燃气及水生产和供应业	-	-
E	建筑业	-	-
F	批发和零售业	-	-
G	交通运输、仓储和邮政业	-	-
H	住宿和餐饮业	-	-
I	信息传输、软件和信息技术服务业	-	-
J	金融业	-	-
K	房地产业	-	-
L	租赁和商务服务业	-	-

M	科学研究和技术服务业	-	-
N	水利、环境和公共设施管理业	-	-
O	居民服务、修理和其他服务业	-	-
P	教育	-	-
Q	卫生和社会工作	-	-
R	文化、体育和娱乐业	-	-
S	综合	-	-
	合计	280,065,885.82	82.40

5.2.2 报告期末按行业分类的港股通投资股票投资组合

本基金本报告期末未持有港股通投资股票。

5.3 期末按公允价值占基金资产净值比例大小排序的股票投资明细

5.3.1 报告期末按公允价值占基金资产净值比例大小排序的前十名股票投资明细

序号	股票代码	股票名称	数量（股）	公允价值（元）	占基金资产净值比例（%）
1	300274	阳光电源	191,500	21,409,700.00	6.30
2	688599	天合光能	270,550	17,250,268.00	5.08
3	300014	亿纬锂能	173,700	15,268,230.00	4.49
4	002897	意华股份	210,300	12,363,537.00	3.64
5	002459	晶澳科技	198,100	11,903,829.00	3.50
6	603396	金辰股份	141,900	11,811,756.00	3.48
7	301266	宇邦新材	150,500	11,377,800.00	3.35
8	688063	派能科技	34,781	10,978,622.65	3.23
9	002865	钧达股份	47,900	8,866,290.00	2.61
10	002837	英维克	257,283	8,570,096.73	2.52

5.4 报告期末按债券品种分类的债券投资组合

本基金本报告期末未持有债券。

5.5 报告期末按公允价值占基金资产净值比例大小排序的前五名债券投资明细

本基金本报告期末未持有债券。

5.6 报告期末按公允价值占基金资产净值比例大小排序的前十名资产支持证券投资 明细

本基金本报告期末未持有资产支持证券。

5.7 报告期末按公允价值占基金资产净值比例大小排序的前五名贵金属投资明细

本基金本报告期末未持有贵金属。

5.8 报告期末按公允价值占基金资产净值比例大小排序的前五名权证投资明细

本基金本报告期末未持有权证。

5.9 报告期末本基金投资的股指期货交易情况说明

5.9.1 报告期末本基金投资的股指期货持仓和损益明细

本基金本报告期末未持有股指期货。

5.9.2 本基金投资股指期货的投资政策

本基金本报告期末未持有股指期货。

5.10 报告期末本基金投资的国债期货交易情况说明

5.10.1 本期国债期货投资政策

本基金本报告期末未持有国债期货。

5.10.2 报告期末本基金投资的国债期货持仓和损益明细

本基金本报告期末未持有国债期货。

5.10.3 本期国债期货投资评价

本基金本报告期末未持有国债期货。

5.11 投资组合报告附注

5.11.1 本基金投资的前十名证券的发行主体本期是否出现被监管部门立案调查，或在报告编制日前一年内受到公开谴责、处罚的情形

本基金投资的前十名证券的发行主体本期没有被监管部门立案调查或在本报告编制日前一年内受到公开谴责、处罚的情况。

5.11.2 基金投资的前十名股票是否超出基金合同规定的备选股票库

本基金投资的前十名股票没有超出基金合同规定的备选股票库。

5.11.3 其他资产构成

序号	名称	金额（元）
1	存出保证金	166,098.47
2	应收证券清算款	-
3	应收股利	-
4	应收利息	-
5	应收申购款	94,019.08
6	其他应收款	-
7	其他	-

8	合计	260,117.55
---	----	------------

5.11.4 报告期末持有的处于转股期的可转换债券明细

本基金本报告期末未持有处于转股期的可转换债券。

5.11.5 报告期末前十名股票中存在流通受限情况的说明

本基金本报告期末前十名股票中不存在流通受限情况。

§ 6 开放式基金份额变动

单位：份

报告期期初基金份额总额	587,382,610.01
报告期期间基金总申购份额	28,714,719.85
减：报告期期间基金总赎回份额	268,293,825.17
报告期期间基金拆分变动份额（份额减少以“-”填列）	-
报告期期末基金份额总额	347,803,504.69

注：总申购份额含红利再投、转换入份额；总赎回份额含转换出份额。

§ 7 基金管理人运用固有资金投资本基金情况

7.1 基金管理人持有本基金份额变动情况

截至本季度末，基金管理人无运用固有资金投资本基金情况。

7.2 基金管理人运用固有资金投资本基金交易明细

截至本季度末，基金管理人无运用固有资金投资本基金情况。

§ 8 影响投资者决策的其他重要信息

8.1 报告期内单一投资者持有基金份额比例达到或超过 20%的情况

本基金本报告期内无单一投资者持有基金份额比例达到或超过 20%的情况。

8.2 影响投资者决策的其他重要信息

无。

§ 9 备查文件目录

9.1 备查文件目录

1、中国证监会准予注册本基金募集的文件；

- 2、《农银汇理绿色能源精选混合型证券投资基金基金合同》；
- 3、《农银汇理绿色能源精选混合型证券投资基金托管协议》；
- 4、基金管理人业务资格批件、营业执照；
- 5、基金托管人业务资格批件和营业执照复印件；
- 6、本报告期内公开披露的临时公告。

9.2 存放地点

备查文件存放于基金管理人的办公地址：中国（上海）自由贸易试验区银城路 9 号 50 层。

9.3 查阅方式

投资者可到基金管理人的办公地址及网站免费查阅备查文件。在支付工本费后，投资者可在合理时间内取得备查文件的复制件或复印件。

农银汇理基金管理有限公司

2023 年 1 月 19 日