

工银瑞信稳健丰瑞 90 天持有期短债债券型
证券投资基金
2022 年第 4 季度报告

2022 年 12 月 31 日

基金管理人：工银瑞信基金管理有限公司

基金托管人：中国光大银行股份有限公司

报告送出日期：2023 年 1 月 20 日

§ 1 重要提示

基金管理人的董事会及董事保证本报告所载资料不存在虚假记载、误导性陈述或重大遗漏，并对其内容的真实性、准确性和完整性承担个别及连带责任。

基金托管人中国光大银行股份有限公司根据本基金合同规定，于 2023 年 1 月 18 日复核了本报告中的财务指标、净值表现和投资组合报告等内容，保证复核内容不存在虚假记载、误导性陈述或者重大遗漏。

基金管理人承诺以诚实信用、勤勉尽责的原则管理和运用基金资产，但不保证基金一定盈利。

基金的过往业绩并不代表其未来表现。投资有风险，投资者在作出投资决策前应仔细阅读本基金的招募说明书。

本报告中财务资料未经审计。

本报告期自 2022 年 10 月 1 日起至 12 月 31 日止。

§ 2 基金产品概况

基金简称	工银稳健丰瑞 90 天持有短债
基金主代码	016024
基金运作方式	契约型开放式
基金合同生效日	2022 年 8 月 12 日
报告期末基金份额总额	2,030,191,622.91 份
投资目标	本基金在严格控制风险和保持良好流动性的基础上，重点投资于短期债券，力求获得超越业绩比较基准的投资回报。
投资策略	本基金将考察市场利率的动态变化及预期变化，对 GDP、CPI、PPI、外汇收支及国际市场流动性动态情况等引起利率变化的相关因素进行深入研究，分析国际与国内宏观经济运行的可能情景，并在此基础上判断包括财政政策以及国内和主要发达国家及地区的货币政策、汇率政策在内的宏观经济政策取向，对市场利率水平和收益率曲线未来的变化趋势做出预测和判断，结合债券市场资金及债券的供求结构及变化趋势，确定固定收益类资

	<p>产的久期配置。</p> <p>债券类属配置主要包括债券资产类别选择、各类资产的适当组合以及对资产组合的管理。本基金将在利率预期分析及其久期配置范围确定的基础上，通过情景分析和历史预测相结合的方法，“自上而下”在信用债、政府债券等资产类别之间进行类属配置，进而确定具有最优风险收益特征的资产组合。</p> <p>为控制本基金的信用风险，本基金将不定期对所投债券的信用资质和发行人的偿付能力进行评估。对于存在信用风险隐患的发行人所发行的债券，及时制定风险处置预案。</p> <p>本基金投资信用债（含资产支持证券，下同）的债项评级不得低于 AA+，其中获评短期信用债信用等级的信用债及无债项评级信用债的信用评级依照评级机构出具的主体信用评级执行。本基金投资 AAA 的信用债券占信用债券资产的比例不低于 50%，投资 AA+的信用债券占信用债券资产的比例不超过 50%。本基金持有信用债期间，如果其信用等级下降，不符合上述投资约定的，应在评级报告发布之日起 3 个月内调整至符合约定，中国证监会规定的特殊情形除外。</p>	
业绩比较基准	中债-综合财富（1 年以下）指数收益率×85%+一年期定期存款基准利率（税后）×15%	
风险收益特征	本基金为债券型基金，其长期平均风险和预期收益率低于股票型基金及混合型基金，高于货币市场基金。	
基金管理人	工银瑞信基金管理有限公司	
基金托管人	中国光大银行股份有限公司	
下属分级基金的基金简称	工银稳健丰瑞 90 天持有短债 A	工银稳健丰瑞 90 天持有短债 C
下属分级基金的交易代码	016024	016025

报告期末下属分级基金的份额总额	2,001,354,280.11 份	28,837,342.80 份
-----------------	--------------------	-----------------

§ 3 主要财务指标和基金净值表现

3.1 主要财务指标

单位：人民币元

主要财务指标	报告期（2022 年 10 月 1 日-2022 年 12 月 31 日）	
	工银稳健丰瑞 90 天持有短债 A	工银稳健丰瑞 90 天持有短债 C
1. 本期已实现收益	14,725,012.69	267,361.58
2. 本期利润	1,617,325.67	-37,544.88
3. 加权平均基金份额本期利润	0.0006	-0.0008
4. 期末基金资产净值	2,005,922,188.14	28,880,380.98
5. 期末基金份额净值	1.0023	1.0015

注：1、上述基金业绩指标不包括持有人认购或交易基金的各项费用，计入费用后实际收益水平要低于所列数字。

2、本期已实现收益是指基金本期利息收入、投资收益、其他收入（不含公允价值变动收益）扣除相关费用和信用减值损失后的余额，本期利润为本期已实现收益加上本期公允价值变动收益。

3、所列数据截止到报告期最后一日，无论该日是否为开放日或交易所的交易日。

3.2 基金净值表现

3.2.1 基金份额净值增长率及其与同期业绩比较基准收益率的比较

工银稳健丰瑞 90 天持有短债 A

阶段	净值增长率①	净值增长率标准差②	业绩比较基准收益率③	业绩比较基准收益率标准差④	①-③	②-④
过去三个月	0.11%	0.05%	0.39%	0.02%	-0.28%	0.03%
自基金合同生效起至今	0.23%	0.04%	0.61%	0.01%	-0.38%	0.03%

工银稳健丰瑞 90 天持有短债 C

阶段	净值增长率①	净值增长率标准差②	业绩比较基准收益率③	业绩比较基准收益率标准差④	①-③	②-④
过去三个月	0.06%	0.05%	0.39%	0.02%	-0.33%	0.03%

自基金合同 生效起至今	0.15%	0.04%	0.61%	0.01%	-0.46%	0.03%
----------------	-------	-------	-------	-------	--------	-------

3.2.2 自基金合同生效以来基金累计净值增长率变动及其与同期业绩比较基准收益率变动的比较

工银稳健丰瑞90天持有短债A累计净值增长率与同期业绩比较基准收益率的历史走势对比图

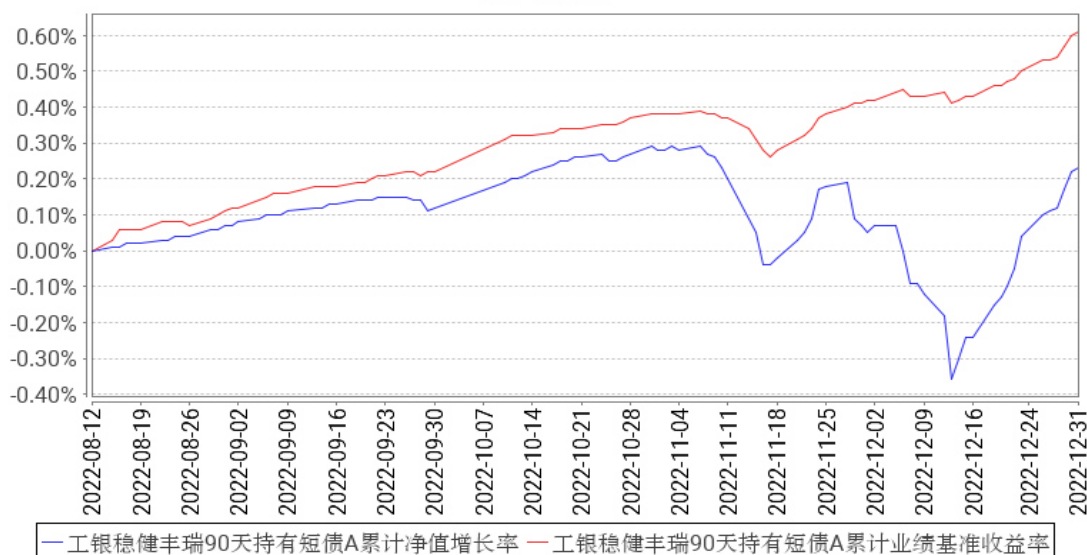

工银稳健丰瑞90天持有短债C累计净值增长率与同期业绩比较基准收益率的历史走势对比图

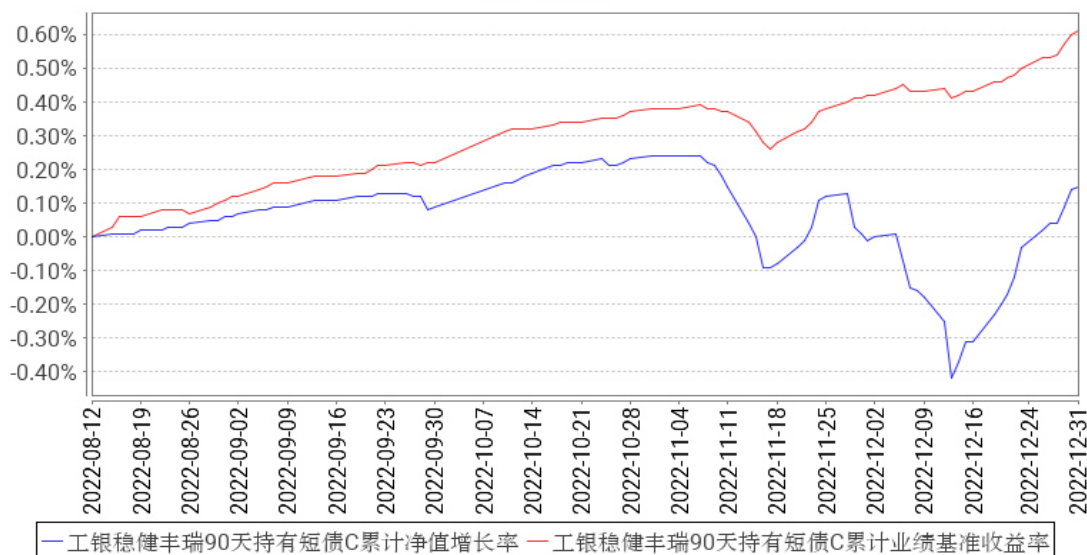

注：1、本基金基金合同于 2022 年 08 月 12 日生效。截至报告期末，本基金尚处于建仓期。

2、根据基金合同规定，本基金建仓期为 6 个月。建仓期满，本基金的投资应符合基金合同关于投资范围及投资限制的规定。

3.3 其他指标

无。

§ 4 管理人报告

4.1 基金经理（或基金经理小组）简介

姓名	职务	任本基金的基金经理期限		证券从业年限	说明
		任职日期	离任日期		
张略钊	本基金的基金经理	2022年8月12日	-	8年	硕士。2014年加入工银瑞信，现任固定收益部基金经理。2017年10月17日至今，担任工银瑞信纯债债券型证券投资基金基金经理；2017年10月17日至2021年1月12日，担任工银瑞信国债纯债债券型证券投资基金基金经理；2017年12月22日至2018年6月28日，担任工银瑞信政府债纯债债券型证券投资基金（LOF）基金经理；2018年8月28日至今，担任工银瑞信增强收益债券型证券投资基金基金经理；2020年3月5日至今，担任工银瑞信开元利率债债券型证券投资基金基金经理；2020年9月27日至今，担任工银瑞信瑞益债券型证券投资基金基金经理；2020年12月14日至今，担任工银瑞信尊利中短债债券型证券投资基金基金经理；2021年12月13日至今，担任工银瑞信瑞和3个月定期开放债券型证券投资基金基金经理，2022年2月11日至今，担任工银瑞信瑞兴一年定期开放纯债债券型发起式证券投资基金基金经理；2022年2月28日至今，担任工银瑞信瑞富一年定期开放纯债债券型发起式证券投资基金基金经理，2022年8月12日至今，担任工银瑞信稳健丰瑞90天持有期短债债券型证券投资基金基金经理。
姚璐伟	固定收益部投资副总监、本基金的基金经理	2022年8月12日	-	9年	硕士。2013年加入工银瑞信，现任固定收益部投资副总监、基金经理。2016年9月19日至今，担任工银瑞信财富快线货币市场基金基金经理；2016年9月19日至今，担任工银瑞信添益快线货币市场基金基金经理；2016年9月19日至今，担任工银瑞信现金快线货币市场基金基金经理；2017年4月14日至今，担任工银瑞信安盈货币市场基金基金经理；2021年7月27日至今，担任工银瑞信7天理

					财债券型证券投资基金基金经理；2022 年 8 月 12 日至今，担任工银瑞信稳健丰瑞 90 天持有期短债债券型证券投资基金基金经理；2022 年 12 月 1 日至今，担任工银瑞信稳健丰润 90 天持有期中短债债券型证券投资基金基金经理。
--	--	--	--	--	--

注：1、任职日期为基金合同生效日或本基金管理人对外披露的任职日期；离职日期为本基金管理人对外披露的离职日期。

2、证券从业的含义遵从行业协会《基金从业人员资格管理规则》的相关规定。

4.1.1 期末兼任私募资产管理计划投资经理的基金经理同时管理的产品情况

本报告期末本基金的基金经理无兼任私募资产管理计划投资经理的情况。

4.2 管理人对报告期内本基金运作合规守信情况的说明

本报告期内，本基金管理人严格按照《证券投资基金法》等有关法律法规及基金合同、招募说明书等有关基金法律文件的规定，依照诚实信用、勤勉尽责的原则管理和运用基金资产，在控制风险的基础上，为基金份额持有人谋求最大利益，无损害基金份额持有人利益的行为。

4.3 公平交易专项说明

4.3.1 公平交易制度的执行情况

为了公平对待各类投资人，保护各类投资人利益，避免出现不正当关联交易、利益输送等违法违规行，公司根据《证券投资基金法》、《证券期货经营机构私募资产管理业务管理办法》、《证券期货经营机构私募资产管理计划运作管理规定》、《证券投资基金管理公司公平交易制度指导意见》等法律法规和公司内部规章，制定了《公平交易管理办法》、《异常交易监控管理办法》，对公司管理的各类资产的公平对待做了明确具体的规定，并规定对买卖股票、债券时候的价格和市场价格差距较大，可能存在操纵股价、利益输送等违法违规情况进行监控。本报告期，按照时间优先、价格优先的原则，本公司对满足限价条件且对同一证券有相同交易需求的基金等投资组合，均采用了系统中的公平交易模块进行操作，实现了公平交易；未出现清算不到位的情况，且本基金及本基金与本基金管理人管理的其他投资组合之间未发生法律法规禁止的反向交易及交叉交易。

4.3.2 异常交易行为的专项说明

本基金本报告期内未出现异常交易的情况。本报告期内，本公司所有投资组合参与的交易所公开竞价同日反向交易成交较少的单边交易量超过该证券当日成交量的 5%的情况有 1 次。投资组

合经理因投资组合的投资策略而发生同日反向交易，未导致不公平交易和利益输送。

4.4 报告期内基金的投资策略和运作分析

2022 年四季度，基本面数据指向宏观经济仍处于弱势，但在相关政策的出台与落地之后，经济修复的主要变量均在预期层面上出现转向。疫情方面，今年在严格的防疫政策下，随着病毒的传播力增强，经济受到的影响在逐步加大，但后续国内感染群体快速达峰，且临近元旦与春节假期，可能推动消费出现阶段性修复。地产方面，供需两端均受到政策的呵护，在购房端，政策托底需求，在房企融资端，金融“十六条”与“第三支箭”的政策刺激均会对行业整体，特别是优质融资主体带来有效的支持。但 11 月中旬，债券市场出现资金收紧、收益率拉升、理财遭遇赎回三重因素互相加强的正反馈螺旋，债市出现大幅度下跌，在此背景下，央行决定 12 月 5 日起降准 25bp，释放长期资金约 5000 亿元，维护年底流动性，市场情绪出现修复。

债券市场投资者预期在四季度出现明显变化，叠加年底各类产品负债端的不稳定，可以看到信用类资产在四季度调整幅度较大，信用利差在年底快速走阔。在基本面仍然偏弱的情形下，这波信用类资产收益率的快速调整已经一定程度偏离经济现实表现，短期信用类资产的配置吸引力明显加强，从收益率层面看，7 天资金 R007 加权收于 2.79%，较三季度末上行 61bps；一年期政策性金融债收于 2.23%，较三季度末上行 34bps；一年期 AAA 信用债收于 2.71%，较三季度末上行 55bps。三年期政策性金融债收于 2.54%，较三季度末上行 15bps，三年期 AAA 信用债收于 3.17%，较三季度末上行 50bps。在短期债券配置吸引力上升的情形下，组合在四季度加大了配置力度，同时在资金面仍较为稳定的情形下维持了较高的杠杆水平。资产层面组合仍然维持较高信用等级，严控资产信用资质。

4.5 报告期内基金的业绩表现

报告期内，本基金 A 份额净值增长率为 0.11%，本基金 A 份额业绩比较基准收益率为 0.39%，本基金 C 份额净值增长率为 0.06%，本基金 C 份额业绩比较基准收益率为 0.39%。

4.6 报告期内基金持有人数或基金资产净值预警说明

本基金在报告期内没有触及 2014 年 8 月 8 日生效的《公开募集证券投资基金运作管理办法》第四十一条规定的条件。

§ 5 投资组合报告

5.1 报告期末基金资产组合情况

序号	项目	金额（元）	占基金总资产的比例（%）
----	----	-------	--------------

1	权益投资	-	-
	其中：股票	-	-
2	基金投资	-	-
3	固定收益投资	2,828,057,164.00	99.70
	其中：债券	2,580,212,937.83	90.96
	资产支持证券	247,844,226.17	8.74
4	贵金属投资	-	-
5	金融衍生品投资	-	-
6	买入返售金融资产	-	-
	其中：买断式回购的买入返售金融资产	-	-
7	银行存款和结算备付金合计	8,555,024.95	0.30
8	其他资产	35,680.01	0.00
9	合计	2,836,647,868.96	100.00

注：由于四舍五入的原因金额占基金总资产的比例分项之和与合计可能有尾差。

5.2 报告期末按行业分类的股票投资组合

5.2.1 报告期末按行业分类的境内股票投资组合

本基金本报告期末未持有境内股票投资。

5.2.2 报告期末按行业分类的港股通投资股票投资组合

无。

5.3 期末按公允价值占基金资产净值比例大小排序的股票投资明细

5.3.1 报告期末按公允价值占基金资产净值比例大小排序的前十名股票投资明细

本基金本报告期末未持有股票。

5.4 报告期末按债券品种分类的债券投资组合

序号	债券品种	公允价值（元）	占基金资产净值比例（%）
1	国家债券	4,080,838.36	0.20
2	央行票据	-	-
3	金融债券	1,215,786,236.98	59.75
	其中：政策性金融债	101,466,528.77	4.99
4	企业债券	294,430,465.22	14.47
5	企业短期融资券	361,483,220.30	17.77
6	中期票据	655,315,575.33	32.21
7	可转债（可交换债）	-	-
8	同业存单	49,116,601.64	2.41
9	其他	-	-
10	合计	2,580,212,937.83	126.80

注：由于四舍五入的原因公允价值占基金资产净值的比例分项之和与合计可能有尾差。

5.5 报告期末按公允价值占基金资产净值比例大小排序的前五名债券投资明细

序号	债券代码	债券名称	数量（张）	公允价值（元）	占基金资产净值比例（%）
1	1828013	18 建设银行二级 02	1,600,000	163,630,860.27	8.04
2	1828015	18 招商银行二级 01	1,150,000	117,309,483.56	5.77
3	163495	20 一汽 01	1,000,000	101,278,926.03	4.98
4	1928004	19 农业银行二级 02	800,000	83,921,341.37	4.12
5	2028001	20 渤海银行 01	700,000	72,386,666.30	3.56

5.6 报告期末按公允价值占基金资产净值比例大小排序的前十名资产支持证券投资 明细

序号	证券代码	证券名称	数量（份）	公允价值（元）	占基金资产净值比例（%）
1	180840	22LJZ2 优	400,000	39,359,026.85	1.93
2	112519	悦诚 01 优	350,000	35,065,205.48	1.72
3	135714	起航 22 优	300,000	30,050,498.63	1.48
4	135256	起航 09 优	200,000	20,188,005.48	0.99
5	135740	融惠 3A	200,000	20,005,917.81	0.98
6	180870	诚通 A5	200,000	19,656,053.70	0.97
7	135778	铁建 1 优	150,000	15,004,076.71	0.74
8	183460	明珠 02 优	100,000	10,210,383.56	0.50
9	193795	明远 04A3	100,000	10,139,232.88	0.50
10	135504	东华 022A	100,000	10,026,273.97	0.49

5.7 报告期末按公允价值占基金资产净值比例大小排序的前五名贵金属投资明细

本基金本报告期末未持有贵金属。

5.8 报告期末按公允价值占基金资产净值比例大小排序的前五名权证投资明细

本基金本报告期末未持有权证。

5.9 报告期末本基金投资的国债期货交易情况说明

5.9.1 本期国债期货投资政策

本报告期内，本基金未运用国债期货进行投资。

5.9.2 报告期末本基金投资的国债期货持仓和损益明细

本基金本报告期末未持有国债期货投资，也无期间损益。

5.9.3 本期国债期货投资评价

本报告期内，本基金未运用国债期货进行投资。

5.10 投资组合报告附注

5.10.1 本基金投资的前十名证券的发行主体本期是否出现被监管部门立案调查，或在报告编制日前一年内受到公开谴责、处罚的情形

本基金投资的前十名证券的发行主体本期未出现被监管部门立案调查，或在报告编制日前一年内受到公开谴责、处罚的情形。

5.10.2 基金投资的前十名股票是否超出基金合同规定的备选股票库

本基金投资的前十名股票未超出基金合同规定的备选股票库。

5.10.3 其他资产构成

序号	名称	金额（元）
1	存出保证金	34,529.09
2	应收证券清算款	-
3	应收股利	-
4	应收利息	-
5	应收申购款	1,150.92
6	其他应收款	-
7	其他	-
8	合计	35,680.01

5.10.4 报告期末持有的处于转股期的可转换债券明细

本基金本报告期末未持有处于转股期的可转换债券。

5.10.5 报告期末前十名股票中存在流通受限情况的说明

无。

5.10.6 投资组合报告附注的其他文字描述部分

无。

§ 6 开放式基金份额变动

单位：份

项目	工银稳健丰瑞 90 天持有短债 A	工银稳健丰瑞 90 天持有短债 C
报告期期初基金份额总额	2,935,922,375.15	64,655,537.97
报告期期间基金总申购份额	16,006,291.86	1,832,820.68

减:报告期期间基金总赎回份额	950,574,386.90	37,651,015.85
报告期期间基金拆分变动份额(份额减少以“-”填列)	-	-
报告期期末基金份额总额	2,001,354,280.11	28,837,342.80

注:1、报告期期间基金总申购份额含红利再投、转换入份额;

2、报告期期间基金总赎回份额含转换出份额。

§ 7 基金管理人运用固有资金投资本基金情况

7.1 基金管理人持有本基金份额变动情况

无。

7.2 基金管理人运用固有资金投资本基金交易明细

无。

§ 8 影响投资者决策的其他重要信息

8.1 报告期内单一投资者持有基金份额比例达到或超过 20%的情况

无。

8.2 影响投资者决策的其他重要信息

无。

§ 9 备查文件目录

9.1 备查文件目录

1、中国证监会准予工银瑞信稳健丰瑞 90 天持有期短债债券型证券投资基金募集申请的注册文件;

2、《工银瑞信稳健丰瑞 90 天持有期短债债券型证券投资基金基金合同》;

3、《工银瑞信稳健丰瑞 90 天持有期短债债券型证券投资基金托管协议》;

4、《工银瑞信稳健丰瑞 90 天持有期短债债券型证券投资基金招募说明书》;

5、基金管理人业务资格批件、营业执照;

6、基金托管人业务资格批件、营业执照;

7、报告期内基金管理人在规定媒介上披露的各项公告。

9.2 存放地点

基金管理人或基金托管人的住所。

9.3 查阅方式

投资者可在营业时间免费查阅。也可在支付工本费后，在合理时间内取得上述文件的复印件。

工银瑞信基金管理有限公司

2023 年 1 月 20 日